SANPAOLO IMI BANK ROMANIA
SANPAOLO
24 de puncte operative în România
Oferă o gamă completă de servicii bancare pentru clientela română şi cea italiană prezentă în România
Arad, B-dul. Revoluţiei, Nr.88
Tel: 280.503, 280.547

ADEVĂRUL
Cotidian independent Arad

ARIS
Partenerul întreprinzătorilor care se respectă
s.c. ARIS s.a. Arad
Calea Victoriei 33-35
Fax: 250.675
Tel: 256.488 257.337

Anul XVII, nr. 4431 | 16 pagini | MARŢI, 1 FEBRUARIE 2005 | 6.000 lei
adevarul@arad.ro; adv.pub@arad.ro | http://adevarul.arad.ro
Publicaţie auditată de BRAT | Tiraj mediu zilnic vândut: 27 845

Primele bâlbe

Ştefan Tabuia

Pentru a menţine la cote ridicate credibilitatea de care se bucură, guvernanţii d-lui Tăriceanu ar trebui să fie atenţi pe cine scot în faţă. Dacă în executiv au fost promovaţi oameni tineri, fără pete la dosar, nu acelaşi lucru se întâmplă peste tot. În Gorj de pildă, este de neînţeles raţiunile pentru care în funcţia de subprefect a fost preferată o persoană atât de controversată precum profesorul Morega. Cunoscut ca un cal breaz încă din primii ani după evenimentele din decembrie '89, dânsul a făcut carieră de excepţie trecând prin mai toate partidele existente în România. Fost membru de vază la PCR, era logic să treacă şi prin FSN, apoi prin PDSR, pentru a se opri temporar în ApR. După fuziunea Alianţei cu PNL, acest gorjean de frunte a găsit o nişă neocupată în partidul liberal al d-lui Câmpeanu, de unde s-a trezit liberal sadea după intrarea în PNL. Ca simplu membru de partid, profesorul cu un doctorat contestat de lumea bună a inteligenţiei româneşti ar fi trecut neobservat, iar noua putere nu ar fi fost arătată cu degetul. S-au găsit însă nişte inşi incapabili să intuiască impactul public negativ al numirii sale ca subprefect. Să nu fi cunoscut susţinătorii săi aventurile politice ale acestui traseist notoriu? Să nu fi ştiut liberalii că numele d-lui Morega este pomenit în dosarele baronului Mischie? Avea nevoie PNL de baron la Prefectura Gorjului?

Bâlbe în promovarea cadrelor dovedesc şi democraţii preşedintelui Băsescu. Doamna prefectoreasă de Bucureşti pare mai degrabă un personaj de operetă, decât un înalt funcţionar guvernamental. Când bucureştenii sunt obligaţi să suporte supliciile unei ierni severe, pe tânăra domniţă o apucă nostalgia poetică.

(Continuare în pagina 6)

Conflict deschis la vârful judeţului

Prefectul îl acuză pe vicepreşedintele CJA de slabă organizare

Gavril Popescu vede în toate acestea o răzbunare a prefectului

Condiţiile meteo înregistrate în ultima perioadă generează discuţii conflictuale la „vârful" judeţului şi chiar a Puterii, privite prin prisma politicului. Divergenţele au apărut între prefectul Cristian Stragea şi vicepreşedintele CJA, Gavril Popescu, pe fondul asigurării condiţiilor de trafic pe Drumurile Judeţene.

Ieri, în cadrul unei conferinţe de presă, prefectul Cristian Stragea şi-a exprimat totalul dezacord faţă de modul în care este gestionată activitatea unuia dintre vicepreşedinţii CJA, exemplificând prin situaţia creată zilele trecute la Semlac. Pe fondul ninsorii intense, drumul spre această localitate a fost blocat duminică pe o porţiune de 300 metri. Primarul comunei, Letiţia Stoian, a solicitat intervenţia Drumurilor Judeţene. După zece ore petrecute în câmp deschis, timp în care utilajele Consiliului Local nu au putut face faţă situaţiei, iar despre intervenţia de la judeţ nu se punea problema, s-a cerut sprijinul reprezentantului guvernului în teritoriu.

Madiana Popescu

(Continuare în pagina 4)

Ieri, la şedinţa CLM

Discuţii sterile – ameninţări reciproce

Cea de-a treia şedinţă a Consiliului Local Municipal din această lună s-a transformat într-o tribună a partidelor politice. Cum era de aşteptat, pentru consilierii Opoziţiei aceasta a fost o nouă oportunitate de a ataca hotărârile, atitudinea, până şi pregătirea primarului Gheorghe Falcă. Nici acesta din urmă nu s-a dezminţit, parând atacurile cu aceleaşi ameninţări. Dacă de data aceasta n-a mai scos un dosar de la naftalină, primarul s-a referit la practicile vechii Puteri, considerate nelegale şi care vor „ieşi ele la suprafaţă într-o zi."

Sorina Ambruş
Nicolae Oprean

(Continuare în pagina 5)

Foto: St. Matyaş

Votul majorităţii a făcut, totuşi, legea în CLM

Împinşi de foame

Lupii coboară în sate

De aproape o lună de zile, împinşi de foame, lupii dau târcoale gospodăriilor ţărăneşti din Vidra, Măgulicea, Lazurile şi Mermeşti. Înfometate, fiarele au devenit curajoase, astfel încât pot fi zărite chiar şi-n plină zi. Cum animalele ţăranilor sunt închise în adăposturi, de regulă câinii le cad victime. Părinţii din Mermeşti sunt îngrijoraţi că lupii le-ar putea ataca copiii. Pentru a ajunge la staţia de autobuz, ca să meargă la şcoala din Vârfurile, ei au de făcut aproape doi kilometri.

Bătrânii spun că nu ţin minte ca lupii să fie atât de îndrăzneţi încât să vină în bătătura casei şi să atace câinii.

Voicu Sida

Recuperatorul Gheorghe Bozgan şi-a găsit alţi... clienţi

Cei care nu cunosc numele Gheorghe Bozgan au astăzi ocazia. Personajul, referindu-ne la juristul Bozgan a fost în atenţia noastră la sfârşitul anului trecut, atunci când „Adevărul" publica trei materiale care aveau ca subiect acţiunile acestuia. Legale sau ilegale (ne referim la acţiuni), deocamdată n-a demonstrat-o nimeni. În schimb, Bozgan, considerându-se nedreptăţit şi constatând că poliţia n-are de gând să ne ia în seamă, a prins curaj şi ne-a acţionat în judecată, gândind probabil că ne va opri să-l mai monitorizăm. Lucru care nu s-a întâmplat, noi fiind în măsură astăzi să vă prezentăm un alt caz interesant care-l are în centrul atenţiei tocmai pe acest individ, Bozgan, precum şi acţiunile sale. Din nou, legale sau ilegale, nu e treaba noastră. Noi doar vă oferim povestea, rămânând ca dumneavoastră, cititorii, să trageţi concluzia.

Alin Olteanu

(Continuare în pagina 8)

Oferim spre închiriere
hală 250 mp + casă 5 camere + teren aferent, str. Gh. Doja 176, preţ 950 Euro.
Telefon: 233.147
0722.687.087
(0789245)

Câştigaţi Bine
Munciţi în Canada
Trăiţi în Québec
Clădirea Proiect SA, Bd.Decebal 2-4
Tel. 214 678
(c.1011/2005)

Old gallery
STR. CICIO POP NR. 19
OFERIM SPRE ÎNCHIRIERE
SPAŢII COMERCIALE amenajate
15 euro/mp
Tel. 338.244
0721.269.703

Meditația zilei

Ai grijă când ajuți pe unii să nu nedreptățești pe alții.

(Cicero)

Calendar

Marți, 1 februarie

Astăzi, Soarele răsare la ora 7 și 36 de minute și apune la ora 17 și 23 minute. Au trecut 31 de zile din acest an. Au mai rămas 334 de zile până în 2006.

Praznicul zilei: Biserica ortodoxă: Înainteprăznuirea Întâmpinării Domnului; Sf. Mucenic Trifon; Sf. Mucenițe Perpetua și Felicitas; **Biserica greco-catolică:** Înainteserbarea Întâmpinării Domnului; SF M Trifon, Sf Mc Perpetua și Felicitas; **Biserica romano-catolică:** Înainteserbarea Întâmpinării Domnului.

A venit barza!

La Arad: Bac Beatrix, Matușca Ciprian Robert, Culda Raul Daniel, Rarău, Răzvan Adrian, Dumitrean Oana Iasmina, Frăsincar Gabriel Darian, Croitoru Andreea Bianca, Sârbu Gligor Cătălin Ștefan, Vesa-Bartha Anita Iasmina, Jarda Darius Andrei, Higyed Neliana Iosefina, Boț Marica Daniela, Covaci Paula Loredana.

Comenzi taxi

- ALFA PLUS 949; 349.349
- TAXI ALFA 945; 22.88.88; 25.25.26; 0723-200.301; 0745-50.60.70
- TAXI ARAD 244.244; 274.444; 0722-755.440
- DIÊSEL STAR 212.222; 0722-361.011; 0745-645.645
- FAVORIT 280.000; 281.111; 0740-083.333; 0724-409.992
- EUROPA 275.555; 0723-677.555; 0744-828.163
- VALI DIESEL 280.705; 280.100
- MIRCO MILI 230.530; 230.730; 0740-152.828; 0723-062.366
- DELMAR 229.220
- TAXI VERBIȚĂ 0726.336.969; 0741.200.300; 944

„Adevărul" vă ascultă

La telefonul dimineții, 280944, între orele 9,00-12,00

Din nou căldura...

Gheorghe Ciobanu din Arad ne semnalează că în locuința dumnealui este mai mult rece decât cald. **„O dată frige caloriferul, o dată este rece. Deja nu mai știm ce să facem".**

Încercând să rezolvăm această problemă am luat legătura cu CET. Cum nu am putut să furnizăm mai multe relații în legătură cu situația în care vă aflați, vă rugăm să sunați la biroul de relații cu publicul din cadrul unității mai sus amintite, tel. 280788, de unde ni s-a promis că veți beneficia de sprijin.

Mulțumiri

Stela Voievod dorește să mulțumească, elevilor de la Grupul Școlar „Spiru Haret" care oferă membrilor Centrului de zi pentru vârstnici din cartierul Aurel Vlaicu, servicii de coafură și frizerie, gratuit.

Liber la abonamente

Rafila Maxinan din Arad dorește să afle de ce, la cotidianul nostru, se pot face abonamente doar lunar și nu anual ca și până acum.

Într-adevăr a fost o scurtă perioadă în care abonamentele nu s-au făcut decât lunar. De acum, însă, puteți apela cu încredere la factorul poștal care vă poate face abonament pentru orice perioadă pe care o doriți.

Redactor de serviciu,
Anca Hălmăgean

La telefonul după amiezii 280003, între orele 15,00 - 18,00

Drum înzăpezit

Levoi Zoltan din Dorobanți reclamă că pe șoseaua dintre Macea și Dorobanți carosabilul nu a fost deszăpezit. Din această cauză, circulația pe acest tronson a fost îngreunată. **„De sâmbătă, suntem ca și izolați de lume. Ca să ajungi la Macea, trebuie să înconjuri câțiva kilometri. Chiar nu interesează pe nimeni acest lucru?!..."**

Redactor de serviciu,
Florin Ghilință

Rețeta zilei

Fasole cu sos alb și cașcaval

Ai nevoie de: 800 g fasole verde (din conservă sau congelată), 3 linguri margarină sau ulei, 2 linguri făină, 1 ceașcă lapte, 1 ouă, 150 g smântână, 50 g cașcaval, 1 lingură mărar, sare.

Cum procedezi: Scurgi fasolea de zeamă, o treci sub un jet de apă rece și o tai bucăți. Rumenești făina în margarină sau ulei, stingi cu laptele și lași să fiarbă până obții un sos alb. Îl lași să se răcească, apoi îl amesteci cu oul bătut bine cu furculița și cașcavalul ras. Adaugi și smântâna, fasolea și mărarul, potrivești gustul de sare și pui compoziția într-o cratiță sau într-o tavă unsă cu unt. Dai fasolea la cuptor pentru 10-15 minute să se gratineze.

Centru chirurgical privat **Dr. MICLUȚA**

ȘTERGEREA RIDURILOR prin microinjecții
Promoție valabilă până la 15 februarie
ESTETICA SÂNULUI
LIPOASPIRAȚIE — *Acum și în rate*
VARICE fără operație
www.madestetic.ro

Informații și programări **ARAD, Str. L. Blaga nr. 5**
Telefon **0257/210.067** între orele 8 - 14
Mobil **0722.306.396 0741.013.389**
(07B9197)

METEO

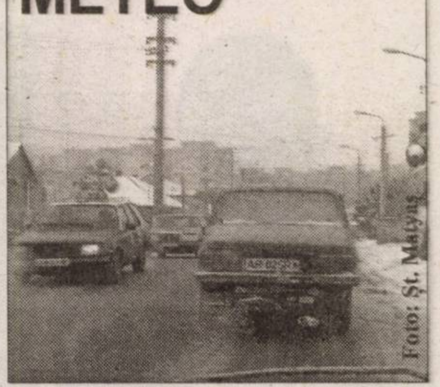

La Moneasa, stratul de zăpadă este de 20 cm și ninge în continuare.

Vremea va fi rece. Cerul va fi temporar noros. Pe alocuri va ninge slab. Vântul va sufla slab la moderat din sector nordic. Dimineața izolat va fi ceață asociată cu depunere de chiciură.

Temp. max.: -3 la 0°C
Temp. min.: -10 la -6°C

CUR$UL VALUTAR

VALORI ÎNREGISTRATE IERI, 31 IANUARIE 2005

Denumirea valutei	BNR	BCR		BRD		SAN PAOLO IMI BANK		Banca Transilvania		Banca Românească		Banca Romexterra		Alpha Bank	
		C	V	C	V	C	V	C	V	C	V	C	V	C	V
Euro		37400	38100	37200	38200	37100	37930	37200	37900	37300	38000	37350	38050	37250	38100
Dolar S.U.A.		28600	29300	28560	29430	28200	29290	28400	29100	28606	29925	28570	29280	28500	29300
Forint		145	161	146	159	145	156	148	155	-	-	150	157	-	-

Utilitare

PIEȚE, TÂRGURI

Astăzi este zi de piață la Sebiș, Almaș, Apateu, Semlac, Sântana, Șilindia, Vârfurile. Târguri săptămânale se desfășoară astăzi la Chișineu Criș, Almaș, Șilindia și Vârfurile.

Mâine, miercuri, va fi zi de piață la Pâncota, Beliu, Buteni, Șiclău, Macea, Vânători, Pecica, Șiria și zi de târg la Beliu și Buteni.

PRIMĂRIA MUNICIPIULUI

Program de relații cu publicul (camera 5) luni-vineri între orele 8-20. Tel. 284.744, tel. centrală 281.850.

FARMACII DE SERVICIU

■ Farmacia **REMEDIUM** Arad, B-dul Revoluției nr. 52-54. Program luni-vineri: 7,30-20,00; sâmbătă 8,00-14,00. Telefon 233.195. Eliberează medicamente compensate și gratuite. ■ Farmacia **„OMNIAFARM"**, Calea Aurel Vlaicu, Bl. Z28, cu program zilnic de la orele 8,00-22,00. Telefon 271.724. Eliberează rețete gratuite și compensate. ■ Farmacia **MELISSA** - medicamente alopate și homeopate. Onorăm și rețete gratuite și compensate. Tel. 219.588, Micălaca, str. Abrud nr. 80, bl. 219. Orar: luni-vineri 8-20, sâmbăta 9-16. ■ **Spitalul Clinic Județean Arad** are un nou număr de telefon: 0357407200

URGENȚE STOMATOLOGICE

■ Cabinetul de pe str. Crișan (în spate la Gionelli) are program non-stop. Telefon: 253794.

UROLOGIE

■ Cabinet urologie (în clădirea Policlinicii Municipale). Program zilnic, inclusiv sâmbăta, între orele 9-12, telefon 213036.

OFTALMOLOGIE

■ Cabinet Dr. Țurlea Magdalena, medic primar oftalmolog, oferă consultații oftalmologice, prescriere și prelucrare computerizată de ochelari, lentile de contact, ochelari de soare etc. Str. Miron Costin, bl. 9 (lângă „Casa Albă"), tel. 253.523.

DISPENSAR VETERINAR

■ Dispensarul veterinar din Aradul Nou efectuează zilnic, orele 8-16 (sâmbăta 8-12 și duminica) examen trichineloscopic, vaccinări antirabice și sterilizări câini-pisici, însămânțări artificiale. Telefon 287.298. ■ Dispensarul veterinar din Curtici: examen trichineloscopic, vaccinări, tratamente, consultații, la toate speciile de animale. Telefon 464.145.

ÎNTRERUPERI DE CURENT

Marți, 1 februarie: 8-14: B-dul Decebal nr. 27; **9-14:** Calea Aurel Vlaicu bl. X11.

• **În județ: 9-15:** Pecica - parțial; **9-14:** Ineu - Bl. C și D, Beliu - parțial; **8-14:** Mustești - total.

Miercuri, 2 februarie: 8-14: B-dul Decebal nr. 29; **9-14:** str. C. Brâncuși Bl. X18, X19, Renașterii, Stânjenel.

• **În județ: 9-14: Ineu str. Dunării nr. 7,** Bl. 44, Mustești - total; **9-15:** Semlac - parțial.

CITIRE APOMETRE

Marți, 1 februarie 2005: Calea Timișoarei, Gladiolelor, C. D. Loga, Diaconovici, M. Cunțan, Miraj, Titan, G. Augustin, Prislop, Lucernei, Măceșului, Furnicii, Posada, Ficusului, Piersicilor, Nalbei, Movilei, T. Mariș, Trifoiului, Mușcatei, Sunătoarei, Constituției, Câmpia Turzii, Spicului, Merișor, Viilor, Colțișor, Pinului, Petuniei, Armoniei, Bicaz, Păcii, Muncii, Semenicului, Caransebeș, Gogol, Măgheran, Pădurilor, Guttenbrun, Zimbrului, Crângului, Castanilor, P. Șapcă, Ana Ipătescu, Munteniei, Timișului, Arieșului, Olteniei, Albinelor.

Miercuri, 2 februarie 2005: Calea Timișorii, S. Secula, Ghe. Sion, C-tin Gurban, Berzei, Banatului, P-ța Eroilor, Vântului, Pașcani, Păcăteanu, Flacăra, N. Lenau, Cobzei, Renașterii, Marginei, Lipovei, Păstorului, Zefir, Argeș, Ardealului, I. Jianu, Milcov, Calea 6 Vânători, Sălcuța, Călărașilor, Fulgerului, Dorului, Foișor, Ursului, Fragilor, Ștefan Luchian, Stupilor, I. Brezoianu, T. Corchiș, Grozăvești, Fagului, Măgurele, Zambilelor, A. Pann, Grădinarilor, Codrului, G-ral Doda, Obedenaru, V. Conta, Bucegi, C. Brâncoveanu.

ADMINISTRAȚIA FINANȚELOR PUBLICE

Administrația Finanțelor Publice a municipiului Arad: Asistență contribuabili - telefon 280.633, 280.733, int. 198 (persoane fizice) și 118 (persoane juridice) int. 166 (relații publice) între orele 9,00-17,00. Informații suplimentare la www.finantearad.ro

TELEFOANE DE URGENȚĂ

APEL UNIC DE URGENȚĂ: 112

POMPIERI 981; 251.212

AMBULANȚĂ ARAD - 961 sau **251.313**

POLIȚIE: 955

Numărul de centrală telefonică al I. J. P. (Inspectoratul Județean de Poliție) Arad: 207.100

S. C. DISTRIGAZ-NORD S. A. TÂRGU MUREȘ

Sucursala de Distribuție a Gazelor Naturale Arad, Dispeceratul permanent tel: 218.928; 256.928

VERIFICARE METROLOGICĂ ȘI REPARAȚII CONTOARE APĂ: 255.274; 0723-343.976

DERANJAMENTE CURENT ELECTRIC 235.991

INFORMAȚII CFR 231.777

S. C. SALUBRITATE S. A. ARAD

Dispecerat între orele 7,00 - 19,00, tel.: 280.873

PROTECȚIA CONSUMATORULUI

B-dul Revoluției, nr. 50. Telefon: 257049

DIRECȚIA DE SĂNĂTATE PUBLICĂ - serviciul de permanență: 254.438

GARDA FINANCIARĂ

B-dul Revoluției nr. 79, telefon: 280971

INSPECTORATUL TERITORIAL DE MUNCĂ ARAD

Str. Episcopiei nr. 11-13, tel.: 211762, 211862, 257251

AGENȚIA JUDEȚEANĂ PENTRU OCUPAREA FORȚEI DE MUNCĂ

Str. Călugăreni nr. 1A, tel.: 211.791, 281.998

POLIȚIA DE FRONTIERĂ: tel.: 959

CORPUL GARDIENILOR PUBLICI: tel.: 280.557

ADEVĂRUL

Cotidian independent Arad

Editor: S.C. ADEVĂRUL Arad S.R.L.
COD FISCAL R 1681938 ● COD SJCOMEX 19.604 ● CERTIFICAT J 02/1886 / 31 X 1991 ● COD SIRUES 020956601 ● ISSN 1220 - 7489

Consiliul de administrație: președinte - **MIRCEA DORGOȘAN,** telefon 281802, 280625; **vicepreședinte - MIRCEA CONTRAȘ,** telefon 280854; **membri: LIZICA MIHUȚ**, telefon 280070, **ȘTEFAN TABUIA,** telefon 280854, **MIRCEA ȚÎȘCĂ**, telefon 280904.

Colegiul de redacție: ȘTEFAN TABUIA (redactor-șef), telefon **280854; MARCEL CANCIU** (șef secție foto), telefon **281701; ALEXANDRU CHEBELEU** (șef secție sport), telefon **281701; GABRIELA GROZA** (secretar general de redacție), telefon **280854; VASILE FILIP** (șef secție cultură-învățământ-tineret), telefon **280003; IOAN IERCAN** (șef secție politică), telefon **280943; TRISTAN MIHUȚA** (șef secție probleme sociale - investigații), telefon **281855; DORU SAVA** (șef secție economic), telefon **281738; NICOLAE OPREAN** (șef secție actualități), telefon **280003; MIRCEA ȚÎȘCĂ** (șef secție publicitate), telefon **280904; NICU COJOCARU** (șef secție difuzare), telefon **280318; MIRCEA CONTRAȘ** (vicepreședinte al consiliului de administrație), telefon **280854; MIRCEA DORGOȘAN** (președinte al Consiliului de administrație), telefon **281802, 280625.**

Redacția și administrația: 310130 Arad, Bd. Revoluției nr. 81. Telefoane: SECRETARIAT - 281802, fax 280655, 280625; ADMINISTRAȚIE - CONTABILITATE - 281797; MICA PUBLICITATE - 210775; MAREA PUBLICITATE - 280904; CLUBUL PRESEI - 280989.

Tiparul executat la S.C. MEDIAGRAF S.A. ARAD, str. Feleacului F.N., telefon 250902, fax 250920

Adresa Internet http://adevarul.arad.ro

Horoscop

Marți, 1 februarie 2005

Berbec (21.03-20.04). Este momentul potrivit pentru rezolvarea unei probleme mai vechi.

Taur (21.04-20.05). Rudele se oferă să vă sprijine material, dar sunteți prea mândru pentru a accepta ajutorul lor.

Gemeni (21.05-20.06). Reușita în carieră rămâne unul din scopurile dvs., iar relațiile cu asociații și colaboratorii pot să vă ajute să-l îndepliniți.

Rac (21.06.-22.07). Vă agitați pentru un drum lung, dar insistențele dvs. pot supăra o persoană de care depinde aprobarea pentru acest drum.

Leu (23.07-22.08). Relația cu superiorii va fi bună, mai ales că aceștia vă vor aprecia din toate punctele de vedere.

Fecioara (23.08-22.09). Persoana iubită vă poate face o surpriză foarte plăcută și vă poate copleși cu declarații de dragoste atunci când vă așteptați mai puțin.

Balanța (23.09-22.10). La serviciu, toată lumea este cu ochii pe dvs. din cauza unor propuneri pe care le-ați făcut.

Scorpion (23.10-22.11). Astăzi aveți toate șansele să fiți nevoiți să întindeți o mână de ajutor cuiva care v-a tot scăpat de multă vreme, și care acum a picat în propria-i cursă.

Săgetător (22.11-21.12). Se prevăd schimbări în plan profesional care vă vor avantaja mai mult decât vă așteptați.

Capricorn (22.12-19.01). Va trebui să fiți foarte atent și să nu vă implicați în activități la limita legalității deoarece ați putea avea probleme.

Vărsător (20.01-20.02). Este posibil să luați o hotărâre importantă și definitivă, cu privire la ruperea unor relații.

Pești (21.02-20.03). Intenționați să faceți unele schimbări. În funcție de context, acestea pot fi bune sau rele.

O tânără și-a aruncat la gunoi copilul nou-născut

Multe tinere pun pe primul plan distracția fără a gândi la consecințe. De cele mai multe ori aventurile ocazionale se încheie cu o sarcină nedorită, nerecunoscută de partener. În disperare de cauză, în majoritatea cazurilor, fetele optează pentru avort, chiar dacă și acesta este considerat, în special de către Biserică, o formă de crimă. Ceea ce a făcut - însă - o tânără din Arad zilele trecute nu are nimic în comun cu valorile umane, pedeapsa fiind - oricum ai privi lucrurile - prea blândă pentru o mamă care-și ucide cu atâta cruzime copilul.

Totul a început sâmbătă, cu internarea tinerei **Ancuța Maria Plugaru** la Spitalul de Obstetrică și Ginecologie Arad. Fata de 18 ani a susținut că starea ei se datorează faptului că în data de 26 ianuarie a avortat la domiciliu un făt de sex bărbătesc. La consult, însă, medicii au avut surpriza să constate că fata era lăuză și imediat au sesizat Biroul de Investigatii Criminale Arad. **„Pacienta avea sângeare vaginală ca urmare a stării post-patum, cu posibilă naștere la domiciliul de pe strada Ulmului. În baza colaborării cu Poliția, am sesizat de urgență organele abilitate. În prezent, starea tinerei este stabilă, ea urmând să fie externată peste două zile"** - ne-a declarat Lucian Păiușan, directorul medical al Spitalului Matern din Arad.

Din păcate, temerile medicilor aveau să fie confirmate de o echipă operativă a criminaliștilor arădeni. Corpul neînsuflețit al sugarului zăcea într-un tomberon din curtea imobilului. După efectuarea necropsiei s-a stabilit că băiețelul de 3400 de grame și 50 de centimetri a avut parte de o moarte violentă, datorată asfixiei mecanice, prin obturarea artificiilor respiratorii asociate cu traumatism cranio cerebral. Alte mărturii ale crimei au fost plaga de 3 centimetri orbital drept, escoriațiile de pe piept și fractura de boltă. Fata a refuzat să dea vreo explicație pentru gestul său.

Cercetările procurorilor de la Parchetul de pe lângă Tribunalul Arad continuă, însă, după toate probabilitățile, tânăra va primi ani grei de închisoare între pentru pruncucidere.

Călin Mnerie

Lansare de carte

Mâine, 2 februarie, la ora 16, în Salonul Roșu al Teatrului „Ioan Slavici" Arad, își lansează cărțile **Elisabeta Chișa** - „Adio del pasato..." și **Bujor Buda** - „Dosarul cu pete", vol.II. Prezintă scriitorii arădeni Vasile Dan, Lucia Cuciureanu, Horia Ungureanu.

Cronica măruntă

● A fost introdus în arestul unității urmăritul local **Iosif Mogocs**, de 30 de ani, din Iratoșu, care are de executat 4 ani de închisoare pentru furt calificat și distrugere.

● S-a întocmit dosar penal pentru tăiere ilegală de arbori și furt agricultorului **Cristian Buduhală,** de 25 de ani, din satul Leasa. În perioada decembrie 2004 -ianuarie 2005, acesta a tăiat cinci arbori de fag din composesoratul Leasa, cauzând un prejudiciu în valoare de 33 de milioane de lei.

● Se cercetează în stare de libertate **Gheorghe Ion**, de 33 de ani din Zărand, care a condus un tractor neînmatriculat și fără a poseda permis de conducere, în localitatea Sântana.

● Polițiștii de frontieră de la Turnu au reținut, la ieșirea din țară, o persoană care s-a legitimat cu un pașaport turistic eliberat de autoritățile competente din Iași. Cum, însă, existau diferențe de fizionomie între persoana prezentă la control și fotografia din pașaport, femeia a fost luat la întrebări. **Cristina B.**, de 24 de ani, a declarat că actul este al surorii sale și l-a luat fără știrea acesteia, întrucât pașaportul personal îl pierduse. Pentru că dorea să ajungă urgent în Italia, femeia nu a mai așteptat eliberarea pe cale legală a unui document de călătorie valabil. Pentru graba sa, ea s-a ales cu dosar penal pentru fals privind identitatea și tentativă de trecere ilegală a frontierei.

● Curățarea zăpezii din fața locuințelor proprii reprezintă pentru mulți concitadini de-ai noștri un efort mult prea mare, nefiind deloc conștienți de faptul că nepăsarea lor ar putea pricinui accidente grave în rândul trecătorilor. Nici măcar amenzile cu care s-ar putea alege nu îi îndeamnă să pună mâna pe lopată, bazându-se probabil, pe faptul că Primăria nu a pus niciodată în practică sancționarea indisciplinaților.

● Compania de Transport Public Arad nu dă dovadă de simț practic atunci când decide modelul tramvaielor care sunt scoase din depou. Deși afară erau -10 grade, pe linia lui 8 circula un tramvai de fabricație românească, prost încălzit. Iar ușile care nu reușesc niciodată să se închidă etanș nu le oferă călătorilor decât senzația că s-ar afla în...trăsură.

Întâlnire româno-maghiară la Arad

Mâine, la Palatul Administrativ, **Gheorghe Seculici,** președintele CJA, va avea o întâlnire cu omologul său din județul Bekeș, Zoltan Varga. Acesta va fi însoțit în deplasarea sa de președintele Autoguvernării pe țară a Românilor din Ungaria, Traian Cresta. Cei doi președinți își vor concentra atenția pe un schimb de păreri legat de sistemul instituțional, dar și pe probleme de interes comun, cum ar fi dezvoltarea economică, culturală, infrastructură, zona de frontieră și protecția mediului.

În avanpremiera acestei întâlniri, președintele Gheorghe Seculici a declarat: **„Dorim să abordăm posibilitatea facilitării parteneriatelor de afaceri transfrontaliere între cele două județe. Întărirea relațiilor de colaborare cu partea maghiară sunt o prioritate pentru Arad, la fel și elaborarea de proiecte comune."**

S. Ambruș

Septuagenar - dispărut fără urmă

Gheorghe Ehegartner, de 76 de ani, din Arad, a dispărut, în urmă cu o săptămână, din incinta Căminului de bătrâni din Lipova, unde era internat. Nepotul acestuia, **Călin Miculiță,** ne-a relatat: **„Bunicul era bolnav. S-ar putea să nici nu știe cum îl cheamă. De aceea și suntem îngrijorați. Mai mult, am fost anunțați, de Căminul de la Lipova, doar după două zile de la dispariția bunicului meu. Nu este în ordine. De atunci am fost pe la Poliție, am încercat în fel și chip să dăm de el și... nimic. Facem un apel, pe această cale, la adresa tuturor celor care l-ar putea vedea, din întâmplare, să ne sune la numărul 0740/ 132159 sau să apeleze căminul din Lipova, la numărul 561098."**

Dispariția bătrânului s-a produs într-un moment de neatenție a supraveghetorilor săi care, din spusele familiei acestuia, ar fi primit niște ajutoare, fiind toți concentrați la descărcarea acestora. Prinzând un moment prielnic, bătrânul a ieșit pe poarta căminului și s-a făcut nevăzut. Nepotul său spune că era îmbrăcat sumar, doar într-o bluză și o percehe de pantaloni de trening.

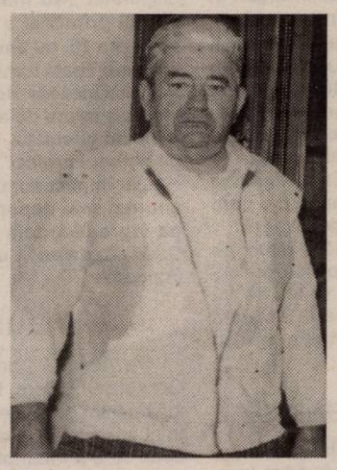

E. Pantea

Amenzi usturătoare pentru lipsa rovinietei

Ieri, a fost ultima zi în care proprietarii de autovehicule au putut circula pe drumurile naționale sau autostrăzi, fără rovinietă. De astăzi, însă, situația se schimbă radical, sancțiunile pecuniare pentru cei care nu respectă normele legale în vigoare, fiind usturătoare. Astfel, cei care nu au reușit să achiziționeze încă rovinieta și vor fi prinși de organele de control, vor scoate din buzunare între trei și 70 de milioane de lei, în funcție de tonajul mașinilor. În situația în care amenda se achită în termen de 48 de ore se plătește doar jumătate din cuantum.

Pentru a evita acest lucru, le reamintim arădenilor aflați în situația de mai sus că au posibilitatea să cumpere rovinieta de la toate oficiile poștale din municipiu și de la oficiile din Ineu, Lipova și Sebiș, de la sucursala CEC Arad, precum și de la benzinăriile Petrom, Rompetrol și Mol. Rovinieta este valabilă 12 luni și costă 24 de euro pentru autoturismele non euro, 21 euro pentru autovehiculele clasa de poluare Euro I și 16,8 euro pentru cele cu Euro II. În orice caz, mai puțin decât minimul amenzii...

A. Hălmăgean

Licențe noi pentru serviciile de protecția copilului

Noua legislație din domeniul protecției copilului, intrată în vigoare de la începutul acestui an, prevede ca toate serviciile de protecția copilului - fie de stat, fie private - să-și obțină o licență de funcționare. **„Această licență de funcționare se obține în baza îndeplinirii standardelor minime obligatorii pe tipul de serviciu pentru care se solicită licența. Noțiunea de «standard minim obligatoriu» este tot nouă și ea se referă la numărul și categoria de copii, la amplasament/clădire și la personal"** - subliniază **Elena Robotiyn,** purtător de cuvânt al Direcției Generale de Asistență So-cială și Protecția Copilului (DGASPC) Arad. Dacă până la începutul acestui an, licența de funcționare se elibera la nivel local, de Comisia pentru protecția copilului, acum ea se eliberează numai de Auto-ritatea Națională pentru Protecția Drepturilor Copilului (ANPDC). Comisia locală poate doar să acrediteze serviciul ce urmează a fi licențiat la Centru. O altă noutate adusă de Hotărârea 144/2004 se referă la faptul că licențierea se face separat pentru fiecare locație, ANPDC ținând evidența tuturor serviciilor care au obținut licență.

Procedura de licențiere cuprinde două etape: 1.Licența provizorie, cu o valabilitate de 12 luni; 2.Licența de funcționare, cu o valabilitate de 36 de luni. La nivelul județului Arad nu par a fi probleme cu obținerea licențelor pentru serviciile de protecția copilului, deoarece acestea au fost organizate, în mare parte, după modelul și structura recomandate de lege. **„Sunt optimistă că vom primi licențe pe o perioadă lungă, de 36 de luni"** - punctează **dr. Editha Juhasz,** director al DGASPC Arad.

D. Duțu

Viză falsă de prelungire a pașaportului

Polițiștii de frontieră de la Nădlac l-au reținut, pe sensul de intrare în țară, pe **Adrian T.,** de 36 de ani, din București, care a prezentat la control un pașaport cu viză de prelungire în fals. În urma verificărilor, s-a constatat că pașaportul nu figurează cu prelungirea valabilității de către organul emitent sau alte instituții competente. Bărbatul a declarat că ieșise legal din România în 1997, a călătorit în Belgia, unde a muncit la câțiva ani. În cursul anului 2001, pașaportul a expirat, astfel că a apelat la un concetățean care, în schimbul sumei de 2.500 de franci belgieni i-a prelungit documentul de călătorie, fără să-l informeze pe proprietar că este vorba despre un fals.

Bucureșteanul s-a ales cu dosar penal pentru fals material în înscrisuri oficiale.

S. Ambruș

Cursuri

Casa de Cultură a Municipiului Arad, cu sediul pe str. Gheorghe Lazăr nr. 1, anunță înscrieri la următoarele cursuri:

● inițiere calculatoare (Windows, MS Office, utilizare Internet); ● limba germană; ● limba italiană; ● limba engleză; ● cosmetică ● coafură.

Înscrierile se fac la sediul instituției, între orele 9-15.

Relații suplimentare la tel. 211.918.

Invitație

Miercuri, 2 februarie ora 19,00, în sala festivă a Liceului Pedagogic „Dimitrie Țichindeal" va avea loc proecția fotografiilor realizate cu ocazia escaladării de către trei alpiniști arădeni a unor vârfuri renumite din Alpii Elveției.

providing the future rds

Romania Data Systems, unul dintre cei mai mari operatori de telecomunicatii si acces Internet din Romania, angajeaza personal la filiala Arad, pentru urmatoarele posturi:

1. OPERATOR SUPORT TEHNIC

Responsabilitati principale:
- Oferirea suportului tehnic pentru clienti, prin telefon
- Monitorizarea primara a conexiunilor RDS

Cerintele postului:
- Cunostinte temeinice operare Windows
- Cunostinte de baza Networking
- Aptitudini de comunicare ,sociabilitate
- Abilitatea de a invata si integra noi tehnologii
- Putere de munca, seriozitate, responsabilitate
- Disponibilitate pentru program in schimburi

Se solicita disponibilitate imediată.

2. OPERATOR CASIERIE

Responsabilitati principale:
- operarea incasarilor in numerar de la clienti
- incarcarea facturilor

Pregatire necesara:
- Cunostinte operare PC (Office, Internet)
- Experienta in activitati de casierie si contabilitate primara
- Aptitudini de comunicare ,sociabilitate
- Putere de munca, seriozitate, responsabilitate
- Cunostinte de limba engleza - constituie un avantaj

Persoanele interesate sunt rugate sa trimita un CV si o scrisoare de intentie, pana la data de 3 februarie 2005 la e-mailul angajari@rdsar.ro sau la faxul 0257/228201. Doar persoanele selectate vor fi contactate pentru un interviu. (c.344/2004)

COMPLEX COMERCIAL
COMETA

(0789277)

Inchiriaza standuri comerciale la intrare in piata Obor

Persoana de contact
Mihoc Cornel

str. Padurii nr. 24 tel: 0740.043.135

Conflict deschis la vârful județului

Prefectul îl acuză pe vicepreședintele CJA de slabă organizare

● Gavril Popescu vede în toate acestea o răzbunare a prefectului

(Urmare din pagina 1)

„Nu se poate să nu intervenim în cazuri de urgență, noi respectând un program stabilit dinainte, cum se întâmplă în cazul celor de la Drumurile Județene. Când este urgență nu mai ținem cont de astfel de chestiuni. Nu este posibil ca un primar să fie nevoit să anunțe prefectul pentru asemenea urgențe, când există oameni care ar trebui să se ocupe cu mai multă seriozitate de astfel de aspecte. Am luat legătura cu președintele CJA, dl. Gheorghe Seculici și mai departe am solicitat intervenția Autorității Naționale a Drumurilor. În jumătate de oră echipa de intervenție a fost acolo și din fericire, situația s-a rezolvat. Nu trebuia însă să se ajungă aici. Nu este posibil ca președintele CJA să-și anunțe vicepreședintele cu privire la anumite probleme din sectorul pe care acesta îl gestionează. La a doua ninsoare, am constatat a doua deficiență în activitatea celor de la Drumurile Județene, lucru care nu este posibil", preciza prefectul Stragea.

Întrebat de ce nu l-a contactat direct pe vicepreședintele CJA, Gavril Popescu, prefectul afirma: **„Mi se părea optim ca eu să fiu contactat de către domnia sa în această situație. În rest, avem o comisie pentru situații de urgență..."**.

◆ Popescu contraatacă

De cealaltă parte, contactat telefonic, vicepreședintele Popescu afirmă: **„Azi (n.n. ieri) la ședința de lucru cu directorii de regii mi s-a raportat că la Semlac a existat o problemă în trafic pe fondul vântului și al lipsei parazăpezilor. Mi s-a spus că s-a intervenit în timp util și situația s-a remediat. Nici dl. Marcel Lucaciu, șeful Inspectoratului Județean pentru Situații de Urgență nu m-a informat cu privire la o astfel de problemă. Cât despre declarațiile prefectului Stragea, mai „upgradează" și dânsul..."**, a conchis Gavril Popescu.

La doar o oră de la declarațiile prefectului, Consiliul Județean a organizat o conferință de presă extraordinară, la care au fost invitați, de asemenea, primarul comunei Semlac, Letiția Stoian și reprezentanți ai Drumurilor Județene.

Primarul comunei susține că nu dumneaei a fost cea care l-a anunțat pe prefect cu privire la situația din teren, dar recunoaște că a fost disperată. **„Nu mai știam ce să fac. Deși plugul primăriei a funcționat de sâmbătă de la ora 16, nu am reușit să rezolv situația singură. Toată lumea era agitată. Am reușit să deszăpezesc două autobuze. Al treilea însă s-a întors de-a curmezișul drumului și a blocat circulația. Nu știu cine l-a anunțat pe domnul prefect"**, declară Letiția Stoian.

„Iar în necunoștința sa, dl. prefect nu l-a anunțat mai departe pe președintele sau pe vipreședintele CJA, ci pe consilierul CJA, Ciprian Luca", continuă Gavril Popescu.

◆ Justificări

Pe de altă parte, nici atitudinea SC Construcții Rutiere, firma care a câștigat licitația pentru serviciile de deszăpezire nu este total justificată. **„Noi am fost anunțați de ceea ce s-a întâmplat în Semlac, duminică în jurul orei 8.00. Aveam un autogreder trimis la Pereg. Nu am reușit să contactăm mecanicul pentru că nu avea telefon mobil. Am trimis un alt utilaj în zonă în jurul orei 9, dar a ajuns cu întârziere pentru că s-a stricat pe drum, formându-se un dop de gheață în motorină. Am ajuns acolo în jurul orei 12"**, preciza d.l **Petru Nădăban,** director tehnic în cadrul societății.

Până în acel moment însă, situația a fost remediată cu sprijinul echipei Autorității Naționale de Drumuri, trimisă de către prefect.

Vicepreședintele CJA, Gavril Popescu, susține că nu a știut despre aceste probleme, iar situația a fost ținută sub control de către primarul comunei. Referitor la activitatea SC Construcții Rutiere acesta afirma că, prin contract, aceasta trebuia să aibă în parc 16 utilaje... Asta doar în acte, pentru că în realitate numărul utilajelor cu care se lucrează este mult mai redus. În cazul în care nu se va rezolva problema parcului auto, există chiar posibilitatea rezilierii contractului.

Cât despre gestul prefectului Stragea, Gavril Popescu precizează: **„După părerea mea, atitudinea dr. Cristian Stragea se leagă de faptul că dumnealui încă nu realizează că a ajuns prefectul județului Arad. Dacă a constatat ce a relatat în cadrul conferinței de presă, conform prerogativelor funcției, trebuia să anunțe și conducerea CJA pentru a sta de vorbă asupra situației și să dispunem măsurile ce se impun. Atitudinea dânsului este reflectată din interiorul partidului. Spun asta, deoarece eu, împreună cu alți colegi de partid, am fost la București pentru a susține trei membri ai Alianței pentru funcția de prefect, iar pe lista aceasta nu se regăsea și dl. Stragea.**

Acum, dumnealui pune mai presus interesul personal față de interesul funcției și al județului. Cred că a fost un gest de denigrare la adresa mea pentru că nu l-am susținut. Nu este corect. A fost numit prefect și nu e normal să plătească polițe în administrație. Noi, Alianța, am promis că vom aborda problemele cu seriozitate. El dovedește exact contrariul".

Octavian Belu și Mariana Bitang și-au înaintat demisiile

Octavian Belu și Mariana Bitang, antrenorii lotului feminin de gimnastică al României, și-au anunțat demisiile, deciziile fiind motivate de faptul că în ultima perioadă numele celor doi au fost legate de numeroase acuzații, iar viața privată a celor doi tehnicieni a fost reflectată pe larg în presă.

"Am trimis o scrisoare Federației române de gimnastică în care îmi anunțam demisia. Nu mai pot suporta acuzațiile nedrepte care mi-au fost aduse în ultimii ani", a declarat Belu, care a recunoscut vineri, în cadrul procesului intentat de fosta gimnastă Oana Petrovschi, că a primit bani în urma unor concursuri, dar fără a-i cere sportivei.

Oana Petrovschi, retrasă din activitate în 2003, i-a dat în judecată pe Octavian Belu (54 ani) și Mariana Bitang (42 ani) pentru faptul că ar fi cerut bani, în schimbul contribuției lor la succesele gimnastei. De asemenea, Petrovschi i-a acuzat pe cei doi antrenori că au forțat-o să se antreneze, în ciuda faptului că medicii au stabilit că suferea de o afecțiune la spate, și a anunțat că pretinde despăgubiri.

Belu, a declarat pentru Reuters: "Nu am putut merge la sala de gimnastică în ultimele două săptămâni, pentru a-mi putea pregăti apărarea mea la proces. Nu pot pregăti lotul de gimnastică în acest condiții." Următoarea înfățișare la acest proces va avea loc în a doua parte a lunii februarie.

Pentru Belu și Bitang aceasta nu a fost prima acuzație de abuz fizic din partea unor gimnaste, chiar dacă ambii antrenori au negat aceste fapte. În urmă cu doi ani, Belu și Bitang au amenințat că părăsesc lotul olimpic de gimnastică dacă sportivele nu vor semna înțelegeri cu federația prin care se angajează să nu atace în justiție federația până la sfârșitul carierelor, dar gimnastele au refuzat.

Cursuri

Casa de Cultură Lipova, județul Arad organizează cursuri de pregătire profesională de scurtă durată în următoarele meserii:

- Contabilitate - Operator calculator;
- Secretariat birotică - Asistenți sociali;
- Agenți pază - Comisionar vamal;
- Croitorie - Coafor - Frizer - Manechin;
- Ospătari - Bucătari - Barmani - Măcelar;
- Zidar - Zugrav - Vopsitor - Tâmplar;
- Mecanic auto - Electrician auto.

Înscrierile se fac zilnic la sediul Casei de Cultură Lipova între orele: 9-15 informații la telefon 0257/561084.

Director:
Petru Gherman

MARȚI, 1 FEBRUARIE 2005

TVR 1

7,00 Jurnalul TVR
7,45 Secretele naturii-doc.
8,45 Desene animate
9,15 Corect!
9,20 Cinci minute de cultură
9,30 Teleshopping
10,00 Noctume-rel.
11,00 Portul miracolelor - s.,rel.
11,55 Euro-dispecer
12,00 Tezaur folcloric
13,30 Desene animate
14,00 Jurnalul TVR
14,30 Teleshopping
15,00 Alege viața! Drogul înseamnă moarte
15,30 Cultura eco
16,00 Kronika. Emisiune în limba maghiară
17,05 Viața cu Bonnie-s.
18,00 Portul miracolelor - s.
18,50 Sport pro -s.
19,00 Jurnalul TVR * Sport * Meteo
20,00 Partenerul meu tăcut - comed., SUA, '99, p.I
21,40 Magia filmului
22,00 Vorbe despre fapte
23,00 Jurnalul TVR
23,30 Amantul Marii Doamne Dracula-s.
0,30 Colivia cu nebune - com., Fr,. '78, p.II

TVR 2

7,00 Școala micilor vrăjitoare-rel.
8,30 CeZar și tipar
9,00 Rebelii - rel.
10,00 Tonomatul DP2
11,30 Cinci minute de cultură
11,45 Pasiuni - s.
12,45 Magazinul studiourilor teritoriale
13,30 Teleshopping
14,00 Des. animate
14,30 Școala micilor vrăjitoare-s.
15,00 Împreună în Europa
16,00 Tribuna partidelor parlamentare
16,45 Jurnalul TVR
17,00 Cronica germană (emisiune de lb. germană)
17,30 De la om la om (magazin de actualitate socio-economică)
18,30 Știri regionale
19,00 Maria Bonita - s.
20,00 Dragul de Raymond - s.
20,30 Pe urmele primelor oameni-doc.
21,00 Lumea de aproape
21,30 Jurnalul TVR
22,00 Jurnalul Euronews pt. România
22,15 Cheile libertății - dramă, SUA, '89
23,55 Stargate - s.
0,45 Dragul de Raymond - s.

PRO TV

7,00 Știrile Pro TV * Ce se întâmplă doctore?
9,10 Omul care aduce cartea
9,15 Tânăr și neliniștit - s., rel.
10,30 Doctorul de suflete - s.
11,45 Zâmbete într-o pastilă
12,15 La bloc - rel.
13,00 Știrile Pro TV
13,45 Tatăl - dramă, SUA, '91
16,00 Tânăr și neliniștit - s.
17,00 Știrile Pro TV
17,45 Teo
19,00 Știrile Pro TV * Sport * Vremea
20,15 Spionii în vacanță - comed., SUA, 1993
22,15 La bloc - s. (AP)
23,00 Știrile Pro TV
23,45 Corupți de libertate - s.
0,45 Știrile Pro TV - rel.
1,45 Vinerea neagră - act., SUA, 2000
3,30 Doctorul de suflete - s.rel.
4,30 Zâmbete într-o pastilă - rel.
5,00 Corupți de libertate - s.,rel.
6,00 Teo-rel.

TV ACASĂ

6,00 Pădurea blestemată - s.rel.
8,15 Ciocolată cu piper - s., rel.
9,15 Rubi - rel.
11,30 Extravaganta Anastasia-rel.
12,30 Îngerul răzbunării- s.
13,30 Răzbunarea - s.
14,30 Pisica sălbatică - s. (AP)
15,45 Pădurea blestemată - s.
17,30 Povești adevărate
17,55 Vremea de Acasă
18,00 Gitanas - s. (AP)
20,00 Rubi - s. (AP)
22,00 Ciocolată cu piper - s.
23,00 Extravaganta Anastasia - s.
0,15 Răzbunarea - f.rel.
1,00 Îngerul nopții - s.rel.
1,45 Povești adevărate - rel.
2,15 Un bărbat adevărat - rel.
3,45 Îndrăgostește-mă de tine!-rel.
5,15 Rețeta de Acasă - rel.

HBO

8,00 Stuart Little 2 - com., '02
9,20 Micul Oddemmann - com., Norvegia, 2000
10,50 Britney Spears - Live at Onyx Hotel
12,30 Hunter - acț., '03
14,05 Cinema, cinema, cinema
14,40 Siguranța națională - acț., '03 (AP)
16,15 Prima dragoste - dragoste, '02 (AP)
18,00 Stuart Little 2 - com., '02
19,15 Din nou acasă - dramă, M. Brit., 2001
21,00 Totul despre sex - s. (12)
21,35 Meciul cel mare - dramă, 2001 (12)
23,15 Nouă regine - dramă, Argentina, 2000 (12)
1,10 Confesiunile unui agent de pariuri - dramă, '02 (12)

PRIMA TV

7,00 Teleshopping
7,30 Puzzle T-rel.
7,55 Sport cu Florentina
8,30 Ed - s.rel.
9,30 Dragoste și putere - s., rel.
10,00 Kensky Show-rel.
10,55 Clip art
11,00 Monica - rel.
12,00 The Flavours 3 bucătari
12,55 Bani la greu
13,25 Roseanne - s. (AP)
14,25 Ed - s.rel.
15,25 Dragoste și putere-s.
15,50 Camera de râs
16,30 Trăsniți în NATO - s., rel.
16,50 Kensky Show
18,00 Focus
19,00 Monica (AP)
20,00 Regele popicelor - comed., SUA, '96 (12)
22,00 Trăsniți în NATO - s.
22,30 Focus plus
23,15 Rănit din dragoste - comed., SUA, '86
1,00 Focus plus - rel.
2,00 Bani la greu
3,00 Clubul de noapte

ANTENA 1-TV ARAD

6,30 În gura presei - rel.
7,00 Observator
8,00 Canalul de știri
10,00 Știri Arad - sport, meteo - rel.
10,20 Magazin sportiv
10,50 Divertisment
11,00 Concurs interactiv
12,00 Sue Thomas - s.
13,00 Observator
13,45 Bărbatul ideal - f.rel.
16,00 Observator
16,25 -16,35 Știri TVA
16,35 -16,45 Observator
16,45 Vivere - A trăi cu pasiune - s.
17,45 9595 Te învață ce să faci
18,55 Meteo
19,00 Observator
19,56 Publicitate
20,00 Sport * Meteo
20,15 Cei mai frumoși ani
22,00 Observator
22,30 Știri TVA
22,45 Instinct ucigaș - thriller, SUA, 2001.
0,30 În gura presei
1,00 Concurs interactiv
2,00 Observator-rel.
2,45 Călătorie în timp - s.
3,45 Sue Thomas - s.rel.
4,30 Vivere- s.rel.
5,30 9595-rel.

RCS

9,00 Știrile RCS 2 - rel.
9,45 Videoclipuri
10,00 Interpretul preferat - rel.
11,00 Muzică populară
12,00 Știrile RCS 1 - rel.
12,45 Muzică populară
13,15 Videoclipuri
13,30 La paralela 60 - s.
14,30 Kelly - s.
15,00 Știrile RCS 2 - rel.
15,45 Life magazin - rel.
17,15 Neon Rider - s.
18,00 Știrile RCS 1
18,45 Tradiții și folclor
19,00 Casa de nebuni - s.
19,30 Atitudini
21,00 Videoclipuri
21,15 Univ. Aurel Vlaicu
22,15 Știrile RCS 2
23,00 Atitudini - rel.
0,30 Știrile RCS 1 - rel.
1,15 Închiderea programului

B1 TV

7,00 Viața dimineața; 10,00 Euromaxx-doc.; 10,30 Rîmnic - 500 de ani - doc.; 11,30 Calei-doscop japonez; 11,50 Calendar ecumenic; 12,00 Știri; 12,30 Teleshopping; 13,00 Fan X; 13,50 Jet Set; 14,30 Un nou început - rel.; 15,00 Teleshopping; 15,30 Euromaxx-doc.; 16,00 Arts-doc.; **17,00 Film artistic**; 19,00 Știrile naționale; **20,00 Mă scoți din minți** - comed., SUA, '99; 22,00 Nașul; 23,45 Ediția de noapte; 0,45 Nașul- rel.; 2,30 Chat TV

TV SPORT

9,00 Știri din lumea sportului; 9,30 Fotbal. Cupa Ligii: Man-chester-Chelsea; 11,30 Fotbal. Mecui amical: Dinamo-Unirea Urziceni; 13,00 Fotbal. Primera Division: FC Sevilla-FC Barcelona; 15,00 Fotbal din camp. Portugaliei: Sporting-Setubal; 16,30 Fotbal. Meci amical: Dinamo - Unirea Urziceni; 18,30 Știri din lumea sportului; 18,45 Fotbal. Valencia-Atletico Bilbao; 20,30 Știri din lume sportului; 21,00 Fotbal. Turneul din Antalya: Rapid-Hajduk Split; 23,00 Spectacol în ring. Best of Daniel Ghiță; 23,30 Știri

Redacția Adevărul nu își asumă răspunderea pentru modificările ulterioare intervenite în programele TV

NATIONAL TV

7,00 Retransmisie N24; 10,00 Fresh Club Party; 12,00 Teleshopping; 12,30 Naționala de bere; 13,30 Teleshopping; 14,30 Miezul problemei; 15,30 Telehopping; **16,00 Femeia ideală - s.; 16,30 Sclava Isaura - s.rel.; 17,00 Sclava Isaura- s.**; 17,45 Naționala de bere; 18,45 Sport la Național TV; 19,00 24 de ore - știri; 19,30 Sport la Național TV; 19,45 Țara lu' Papură Vodă; **20,00 Whoopi - s.**; 21,00 Miezul problemei; **22,00 Inspectorul Lavardin** - pol., Fr,. '86; 0,00 Naționalul la miezul nopții; **0,30 Cronici paranormale - s.; 1,00 Inspectorul Lavardin** - pol., Fr.

REALITATEA

7,00 Realitatea de la 07; 8,45 Ziarul Realității; 10,00 Realitatea de la 10; 10,45 Ziarul Realității; 11,15 Arhitectonic; 12,00 Realitatea de la 12; 12,45 Ziarul Realității; 13,15 Proiect-România; 14,00 Realitatea de la 14; 15,15 Realitatea medicală;16,00 Realitatea de la 16; 17,15 Audiența în direct; 18,00 Realitatea de la 18; 19,00 Realitatea zilei; 20,15 100%; 21,00 Realitatea de la 21; 21,45 Fillere; 22,00 Realitatea de la 22; 22,15 Zece și un sfert; 23,00 Realitatea de la 23; 23,15 Leul greu; 0,00 Realitatea de la 00

PRO CINEMA

6,00 Apropo TV; **9,00 Pokemon** - rel.; 9,55 Apropo de... filme; **10,00 Mândrie și prejudecată** - rel.; 11,55 Apropo de... mediabiz; 12,00 Fata neștiută a Terrei-rel.; 12,55 Apropo de... vedete; **13,00 Spitalul de Urgență** - rel.; 13,55 Apropo de... muzică; **14,00 Seinfeld** - rel.; 14,55 Apropo de... cinema; **15,00 Cheers** - s.rel.; 15,55 Apropo de... time-out; **16,00 Spitalul de Urgență** - s. (AP); 16,55 Apropo de... filme; **17,00 Dirijabilul morții** - dramă, SUA, '75; **19,00 Pokemon** - s.; 19,55 ProMotor; **20,00 Judecătoarea - s. (12); 22,00 Highlander: Momentul întâlnirii** - act., SUA, '91 (16); 23,55 ProMotor-rel.; 0,00 Icstrim tivi

Ieri, la ședința CLM

Discuții sterile – amenințări reciproce

(Urmare din pagina 1)

Ca de obicei, principala bătălie s-a dus între primar și consilierul PSD Rodica Borza, iar scânteile n-au întârziat să apară. Cei doi s-au acuzat reciproc că deviază de la subiectele supuse dezbaterii, nereușind însă să clarifice nici unul cine a mers mai mult pe „arătură", după cum s-au exprimat. Ba, mai mult, adversarii s-au acuzat de necunoașterea legislației, unul din postura de inginer de drumuri, iar celălalt din cea de avocat. „Lovitura de grație" i-a aparținut, însă, consilierului PSD care a aruncat „bomba" tocmai la sfârșitul ședinței.

Monument istoric „spart" fără autorizație

Aceasta a fost acuza Rodicăi Borza, referindu-se la modificările care se fac, momentan, la birourile Primăriei din incinta Palatului Administrativ, lucrări pentru care **„nu există autorizație de construcție și nici avizele speciale solicitate de lege"**. Într-o primă fază, d-na consilier a cerut un răspuns la această întrebare, însă nimeni nu a fost în măsură să spună răspicat că avizele există. Toți cei întrebați au luat din colț în colț: arhitectul șef, președintele și vicepreședintele comisiei de urbanism, secretarul primăriei, iar primarul a declarat doar atât: **„Îi voi răspunde d-nei consilier în scris, în termenul specificat de lege"**

În aceste condiții, Rodica Borza a ținut să facă următoarele precizări: **„Palatul Administrativ este monument istoric și se află în zona de protecție. Orice modificare în structura clădirii necesită aviz inclusiv din partea Ministerului Culturii, or, nici vorbă de așa ceva. În lipsa autorizațiilor, această faptă este considerată infracțiune și se pedepsește cu închisoare de la trei luni la trei ani sau amendă penală între unu și 50 de milioane de lei. Organele de control abilitate trebuie să verifice situația și să sesizeze organele de cercetare penală. Eu înțeleg că nu pot să văd autorizația pe motiv că ea nu există și nu pentru că îmi este obstrucționat accesul la aceste documente."**

Pentru reprezentanții mass-media, primarul a precizat că nu are ce să-i arate d-nei consilier pentru că **„nu îți trebuie autorizație ca să zugrăvești sau să schimbi o ușă, iar altfel de modificări nu au fost făcute. Aceste lucrări nu afectează structura de rezistență, cum eronat au sugerat cei din PSD, iar așa stând lucrurile, Rodica Borza a mai venit cu o acuză nefondată, în stilu-i caracteristic. E tipic pentru ea această manieră de abordare a lucrurilor."** Practic, cu acest răspuns primarul Falcă a făcut referire și la zecile de intervenții pe care adversara sa politică le-a avut de-a lungul ședinței de ieri.

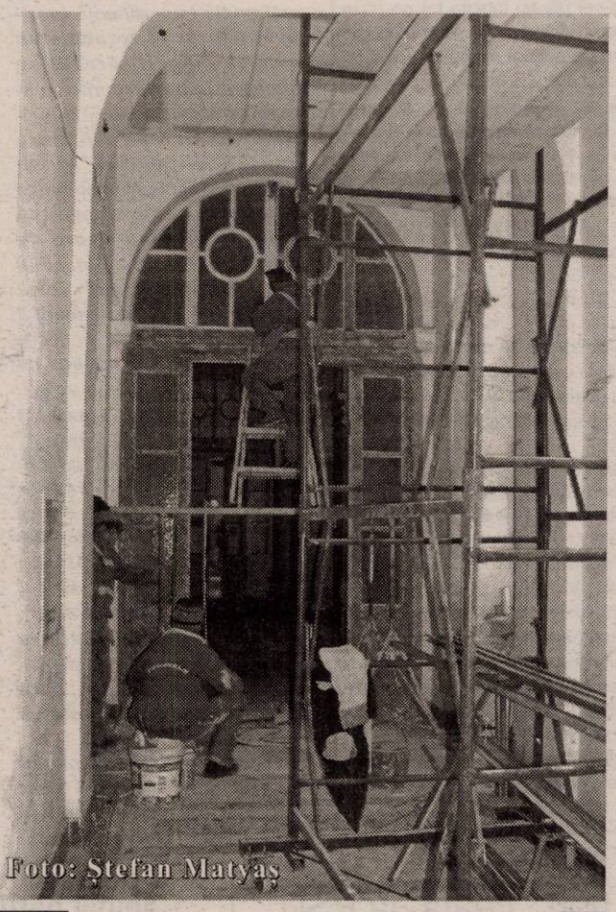

Lucrările de renovare din Primăria Arad, mărul discordiei din ședința CLM de ieri

Dezbateri sterile

Deoarece în sală nu se aflau, la începutul ședinței, decât 15 consilieri ai Puterii, insuficienți pentru a trece prin consiliu cele mai importante proiecte de pe ordinea de zi, fie la propunerea primarului, fie la sugestia unor consilieri, acestea au fost retrase (evacuarea administrativă a persoanelor care ocupă fără drept o locuință din fondul de stat) sau amânate (reorganizarea instituțiilor de spectacol și concerte). Mai mult, proiectul de hotărâre care a vizat majorarea cu 125 la sută a chiriilor pentru grădinile situate în municipiu a căzut la vot. Așa stând lucrurile, vreme de aproape două ore, reprezentanții celor două tabere au ținut să-și arunce cuvinte grele, să se acuze de tot felul de lucruri, fără să uite însă să tragă spuza pe turta lor, apelând la discursuri populiste.

Retragere de la vot

Practic, din întreaga ordine de zi, primarul Falcă a reușit să treacă prin consiliu doar un subiect de greutate, și anume, mandatarea reprezentanților în Adunarea Generală a Acționarilor pentru modificarea actelor constitutive ale societăților comerciale din subordinea Consiliului Local Municipal.

Dar și acest subiect s-a lovit de îndârjirea reprezentanților PSD, care au ținut morțiș să demonstreze că o astfel de hotărâre nu se poate adopta decât cu două treimi din numărul consilierilor prezenți, mai precis cu 16 voturi pentru. Nici măcar la venirea consilierului PNL, Liviu Bobar, când majoritatea cu pricina ar fi fost întrunită, spiritele nu s-au potolit. Pentru că situația nu a putut fi tranșată într-un fel sau altul, consilierii PSD au ales să nu voteze deloc proiectul, pe motiv că „nu doresc să participe la o asemenea ilegalitate".

În cele din urmă, majoritatea a decis. Însă, după cum au lăsat să se înțeleagă, consilierii PSD vor monitoriza îndeaproape recomandările pe care Doina Paul, secreatarul primăriei, le face atunci când vine vorba să se stabilească de câte voturi are nevoie o hotărâre de consiliu ca să fie adoptată.

Coroborând aceste aspecte cu celelalte reproșuri pe care le-au adus în timpul ședinței, putem spune fără tăgadă că norii negri s-au adunat din nou în CLM Arad, iar furtuna de acuze reciproce poate izbucni din nou, în orice moment.

De ce a demisionat Belu?

Accente

Octavian Belu a cedat, în cele din urmă. Nu știu dacă putem asocia gestul său cu cel din anecdota în care un polițist se așează pe o bancă, în parc, iar banca se rupe - de ce?, pentru că cel mai deștept cedează întotdeauna! Mi-ar plăcea să cred, dimpotrivă, că Octavian Belu a cedat nu pentru că se crede mai deștept decât presa care l-a hărțuit. Nici pentru că s-a enervat pe ziariști. Mi-ar plăcea ca motivul să fie regretul că lua parte, o treime am înțeles, din banii gimnastelor, în fond niște copile.

Știu, se spune, abia acum, că antrenorii, gimnastele și părinții fetelor s-ar fi pus de acord în acest sens. Era o afacere între ei. La orice premiere în bani, antrenorii le cereau gimnastelor ori le rețineau direct procentul care considerau că li se cuvine de drept. Cică așa ar fi și la alte sporturi. Se poate să existe o adevărată „tradiție" în acest sens, dar tradiția nu justifică gestul. Faptul că în societate se obișnuiește să se fure, nu-l justifică pe hoț. Mutatis mutandis, nici gestul lui Octavian Belu nu mi se pare acceptabil.

Dacă ar fi considerat că merită mai mult (și merita, am spus-o de atâtea ori, i-am lăudat pe antrenori pentru munca lor, pentru știința de a scoate echipe campioane mondiale, europene ori olimpice din nimic etc.), Octavian Belu trebuia să negocieze altfel salariul și primele ce i se cuveneau la obținerea unor medalii. Era firesc să pretindă bani de la Comitetul Olimpic Român, de la Ministerul Tineretului și Sportului de pe atunci, nu să-și taie porție din prima absolut meritată a jucătoarelor. Este nedrept să se spună: am și auzit deja asemenea aserțiuni, că fără Belu și Bitang gimnastele respective n-ar fi fost nimic, că ei le-au făcut ce-au ajuns, campioane. Adevărat. Numai că nici de Belu ori de Bitang n-ar fi auzit nimeni dacă părinții nu sacrificau copilăria acelor copile, dacă acestea nu ar fi strâns din dinți și nu ar fi acceptat statutul de „sclave", trudind mai abitir decât un om matur obișnuit. Într-un cuvânt, s-au făcut mari unii pe alții, a pus fiecare pe masă sau, mai bine, pe bârnă, tot ce-a avut: ambiție, talent, trudă cât încape.

Probabil, aceasta a fost picătura care a umplut paharul, după ce unii ziariști au acuzat, în timp, metodele de pregătire „inumane" de la Deva, au intrat și în alcovul iubirii dintre Octavian Belu și Mariana Bitang etc. Există tendința în societatea românească - și, probabil, Belu nu gândește altfel - de a socoti că nu se cuvine să fii nerecunoscător și să te iei, ca ziar ori ca jurnalist, de o persoană care a făcut atâtea lucruri pentru țară! Trebuie să învățăm însă atât să prețuim cât și să blamăm, fără nici un compromis. A fost mare Belu, și va rămâne mare, dar a fost și „mic", a probat că este lacom și a râvnit la banii unor copii. Dacă demisia lui Octavian Belu survine în urma unor remușcări pentru acest abuz săvârșit, atunci el merită în continuare toată prețuirea noastră. Dacă însă a demisionat pentru că presa a cutezat să se ia de el, atunci caracterul acestui om nu este la înălțimea rezultatelor excepționale cu care ne-a cucerit respectul și simpatia.

Tristan Mihuța

Accente

Minori specializați în spargeri de mașini

Săptămâna trecută, polițiștii din Vinga și Șagu au fost sesizați cu privire la câteva spargeri auto, drept pentru care au intensificat cercetările în zonă. În momentul identificării hoților, organele legii au avut surpriza să constate că toți sunt minori, cel mai tânăr având 13 ani. Acesta se numește **Alexandru H.** și i-a avut complici pe **Adrian Claudiu R., Ion Claudiu F.**, ambii de 17 ani și **Adrian Florin V.**, de 16 ani. În noaptea de sâmbătă spre duminică, băieții au spart trei autoturisme pe raza localității Șagu, reușind să sustragă bunuri în valoare de peste 12 milioane de lei. Până la urmă, polițiștii au ajuns la concluzia că cei în cauză se fac vinovați și de spargerea a două mașini, joia trecută, la Vinga.

C. Mnerie

S. C. INDAGRARA PRODCOM S.A.

Angajează:

❒ **Asistent manager**

Cerințe:
- studii superioare
- bune cunoștințe de limba engleză
- bune cunoștințe de operare PC

❒ **Secretară dactilografă**

Cerințe:
- studii medii (studiile superioare constituie avantaj)
- bune cunoștințe de limba engleză (scris și citit)
- bune cunoștințe de operare PC

❒ **Mecanic auto**
❒ **Electrician auto**
❒ **Tâmplari termopan**
❒ **Strungar**
❒ **Sudor autogen + electric**
❒ **Lăcătuș cazangiu**

Salariul este negociabil și se acordă tichete de masă.

Vă rugăm să trimiteți CV-urile și scrisoarea de intenție până la data de 06.02.2005, cu mențiunea postului pentru care optați. Numai candidații selectați vor fi contactați.

Adresa: Arad, str. Calea Aurel Vlaicu nr. 274, tel. 272.144, int. 154, fax: 0257-289.601.

(com./01.2005)

Anunț licitație

Ocolul Silvic Valea Mureșului organizează licitație intermediară pentru masă lemnoasă pe picior și prestări de servicii la sediul Ocolului Silvic din comuna Bârzava nr. 85, tel./fax: 433.181 în data de 15.02.2005, ora 11.

Tipul licitației: publică cu strigare.

Preselecția se organizează la aceeași adresă în data de 10.02.2005 și 11.02.2005 între orele 8-16, conform Legii 85/2004.

Șef Ocol,
Ing. Marta Alexandru

(0789363)

S.C. DAF ARAD SERVICE S.R.L.

cu sediul în Arad, DN 7, km 553+700m, șoseaua Arad-Nădlac

ANGAJEAZĂ URGENT:

- Gestionar - magazie piese auto
- Agent vânzări camioane
- Tinichigiu - vopsitor
- Electrician - electronist auto

Se oferă pachet salarial atractiv + bonuri de masă
CV-uril pot fi trimise la nr. tel/fax: 272.200.

(com./01.2005)

***"O SĂPTĂMÂNĂ DE CONCEDIU"**

7 zile / 6 nopti - 2.790.000. lei / pers. /
279 LEI / pers.

Pachetul cuprinde cazare, pensiune completa, taxa hoteliera, odihna si relaxare la Moneasa.

Zilele de intrare sunt: 06; 13; 20. februarie.

Rezervari la tel: 0257/313044 ; 313023 ; 313231.

(c. 374/2004)

Telefon 0257-280.864; 0357-400.440
Fax: 0257-271.716
E-mail: radu.gafencu@rcs. ro

rcs

Vino în echipa noastră!

Dacă ai terminat un liceu electrotehnic, ai stagiul militar satisfăcut, permis de conducere cat. B, vino cu noi!

Avantaj - Operatori rețele telefonie

Trimite CV-ul tău la faxul sau la e-mail-ul de mai sus sau adu-l personal la sediul nostru din Arad, str. Grigore Alexandrescu nr. 25-27.

Te așteptăm!

(c.344/2004)

Persoanele care au fost numite politic, vor pleca politic

Interviu cu d-l Gheorghe Seculici, copreședinte al Alianței D.A.

Vom respecta legea

– D-le președinte, se tot vorbește despre schimbările de directori de la instituțiile descentralizate ale statului. Până acum nu ați schimbat nici un director. Ce se întâmplă?

– E adevărat că n-am schimbat nici un director, pentru că a trebuit în primul rând să evaluăm toate instituțiile, să finalizăm și să analizăm bilanțurile fiecărei instituții și, în sfârșit, să finalizăm auditurile acestor instituții. După cum se știe, la sfârșitul fiecărui an, fiecare instituție își prezintă bilanțul și, în funcție de rezultatul tuturor analizelor, vom lua decizia privind fiecare instituție.

– Și unde bilanțurile sunt pozitive mai schimbați sau nu mai schimbați directorii?

– Dacă considerăm că există șanse ca schimbarea pe care o facem să ducă la rezultate și mai bune, vom face schimbarea.

– Unii directori au dat concurs pentru a ocupa funcțiile respective. Aceștia vor fi schimbați?

– În mod categoric, în acțiunea de schimbare vom respecta legea. Dar aș vrea să subliniez un lucru pe care l-am mai spus de multe ori și anume: persoanele care au fost numite politic, vor pleca politic din aceste funcții.

– Am pus această întrebare pentru că există un precedent: fostul director al Direcției Agricole, Gheorghe Flueraș.

– Este un caz în care nu a fost respectată legea. Dacă legea ar fi fost respectată nu s-ar fi întâmplat ce s-a întâmplat.

Vom numi și oameni din afara partidului

– Care este situația tehnică la această oră? Ați nominalizat persoanele pentru aceste posturi?

– În acest moment am terminat analiza tuturor C.V.-urilor persoanelor pe care dorim să le promovăm, am făcut o analiză împreună cu colegii în cadrul mai multor discuții asupra persoanelor respective, membri de partid, simpatizanți sau specialiști. Poate chiar în cursul acestei săptămâni vom trece la schimbarea unora dintre directori.

– Să înțelegem că vor fi numiți și oameni din afara partidului?

– Da, acolo unde considerăm că avem nevoie de specialiști, care nu trebuie să se implice politic, vom numi și oameni din afara partidului.

– Aceste posturi trebuie împărțite cu colegii din Alianță. Ați făcut această împărțire?

– Am avut o discuție cu domnul președinte

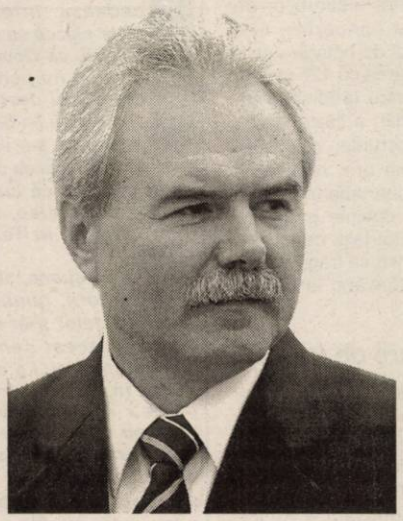

și în cadrul Consiliului de Coordonare a Alianței și am analizat totul și am promovat fiecare oamenii cei mai buni pe care i-am avut în domeniul respectiv. În funcție de cel mai bun candidat s-au împărțit aceste funcții. N-am avut nici un fel de discuții în contradictoriu în această problemă.

– Vor beneficia de anumite posturi și PUR și UDMR?

– Atunci când vor solicita vom discuta și acest subiect. Deocamdată n-am primit nici o solicitare din partea lor.

Pesediștii au memorie scurtă

– Se spune că toate aceste schimbări sunt de natură politică. PSD chiar a constituit un grup pentru apărarea drepturilor funcționarilor publici amenințați de spectrul schimbării.

– E un lucru normal ca fiecare formațiune politică să-și protejeze și să-și apere membrii înregimentați în acea formațiune politică. Și noi, când a venit PSD la putere și i-a destituit pe toți reprezentanții noștri, am avut grijă ca fiecare dintre ei să aibă un loc de muncă și să se regăsească într-o activitate la nivelul organizației. Așa trebuie să procedeze și PSD-ul, fără să facă prea mult caz de această situație, care, dacă acum patru ani li s-a părut normală, să li se pară și acum tot normală. Iar dacă ei au memorie scurtă, le putem aminti ce s-a întâmplat acum patru ani. Și dacă nu vor să-și amintească este numai și numai problema lor. Aș mai preciza că activitatea în cadrul unei formațiuni politice este o activitate colectivă și colectivitatea trebuie să aibă grijă de membrii acelei colectivități. Găsesc că e normal ca PSD să aibă grijă de oamenii săi.

Avem și noi oameni competenți

– Cum rămâne cu schimbarea pe criterii politice?

– Atunci când ai fost numit într-o anumită funcție pe baza unui criteriu politic, în modul cel mai firesc vei părăsi funcția tot pe baza unui criteriu politic. Ai fost numit printr-o decizie politică, în urma câștigării alegerilor, pleci tot printr-o decizie politică în urma pierderii alegerilor. Aș mai dori să fac o precizare. Schimbările se fac numai la nivelul persoanelor care au fost numite politic. Nu este vorba despre personalul instituției, funcționari care trebuie să fie profesioniști și cu experiență. Aceștia rămân. Cei care vin pe criterii politice se schimbă și nici nu e rău fie schimbați cât mai des. Oamenii noi aduc idei noi și inițiative noi. Va trebui ca cei care au fost numiți politic să se obișnuiască cu ideea că vor pleca tot pe linie politică. În momentul de față sunt trei instituții la care directorii au venit și au spus că-și dau demisia. Au venit și mi-au spus: știu că mi-am obținut funcția în mod politic și îmi dau demisia.

– Care sunt aceștia?

– De la Silvicultură, nu știu cum îl cheamă, d-na Zoea Rotaru a zis că vine cu demisia pe masa prefectului chiar mâine (azi, n.r.) și d-l Gh. Pele. Nu în ultimul rând ar trebui să precizez că prin plecarea unor directori numiți de PSD nu vom numi ageamii în fruntea instituțiilor. Avem și noi oameni de valoare care să corespundă funcțiilor de la instituțiile respective. Oameni competenți nu sunt doar la PSD. Am spus acest lucru pentru ca să se știe că nu vom numi pe oricine în aceste funcții și că am analizat cu mult discernământ persoanele care vor ocupa aceste funcții.

A consemnat
I. Iercan

„Succese tot mai mari!"

Despre performanțele parlamentarilor arădeni nu se pot spune prea multe lucruri. Cu vreo două excepții, și i-aș aminti pe Nelu Aristide Dragomir și dr. Ioan Crețu, cu greu s-ar descoperi realizări remarcabile ale parlamentarilor arădeni, indiferent dacă au fost autohtoni sau de import. (Dez)interesul a fost același.

Știu că nu e ușor să te impui într-un mediu cum e cel dâmbovițean, unde șpaga și relațiile înseamnă mai mult decât o tonă de materie cenușie. Dar mai știu că, dacă vrei, poți.

Ce ar trebui să facă politicienii arădeni? În primul rând ar trebui să se impună prin mai multă impertinență (pozitivă) pentru că rezultate au avut la alegeri. Aradul se situează printre locurile fruntașe la nivel de țară în privința voturilor pe care le-au adus Alianței D.A. și lui Traian Băsescu. Nu văd de ce ar exista o jenă în a spune cu glas tare acest lucru la București. Eu zic că, dacă în Arad cetățenii au votat Alianța și Băsescu, un merit îl au și politicienii care au sacrificat timp, bani și inteligență pentru a aduna aceste voturi. De când e lumea a existat „răsplata jertfei patriotice". Nu înțeleg sfiala liderilor arădeni în susținerea intereselor Aradului la București. Și mă adresez de această dată liderilor Alianței în frunte cu Seculici, Gheorghiof, Falcă, Calimente, Iotcu ș.a.m.d., pentru că Alianța este la guvernare și este clar pentru toată lumea că cei care guvernează și împart ceea ce e de împărțit.

Democrații arădeni mereu au fost remarcați de Traian Băsescu, care tot timpul le-a mulțumit pentru rezultate și i-a dat ca exemplu. Acum, când mulțumirea s-ar putea concretiza prin promovarea unor oameni ai PD în structurile din ministere, noi suntem a cincea roată la căruță. Adică trecuți la rezerve. Gh. Seculici și Gh. Falcă ar trebui să pună piciorul în prag și să-i spună președintelui Băsescu că și Aradul are oameni capabili și arădenii sunt capabili și să conducă nu doar să adune voturi în teșchereaua lui Băsescu.

În altă ordine de idei, parlamentarii arădeni ar trebui să dea dovadă de solidaritate în primul rând, de interes în al doilea rând și, nu în ultimul rând, de implicare și spirit ofensiv.

Ar trebui stabilite proiecte arădene cu rezolvare la guvern sau în Parlament și pentru care proiecte să se bată toți parlamentarii.

*Începând cu sesiunea care urmează, vom chestiona **săptămânal** parlamentarii arădeni asupra activității lor în Parlament. Unul dintre tinerii parlamentari arădeni mă întreba de ce sunt sceptic în privința reprezentării în Parlament de către actualii parlamentari. Sunt sceptic cel puțin din două motive: unu, pentru că există antecedentele chiulului parlamentar din sesiunile trecute și doi, tinerețea și lipsa experienței unora dintre parlamentari. Dacă vor avea performanțe, eu voi fi primul care va recunoaște că a greșit neacordându-le credit parlamentarilor. Mie mi-e ușor să aștept și să observ. Mai greu le va fi lor fiindcă vor trebui să muncească. Le urez simplu și sincer: spor la treabă și vorba tovarășului: „succese tot mai mari!"*

I. Iercan

Primele bâlbe

(Urmare din pagina 1)

În declarațiile oferite televiziunilor, frumoasa purtătoare de ochelari găsește cu cale să cocheteze șăgalnic, apreciind că aceastăzăpadă îndelung așteptată a venit în sfârșit, spre deliciul bucureștenilor. Probabil că, din biroul călduros al Prefecturii, viscolul de afară pare un peisaj feeric, plin de poezie. Despre soluțiile potrivite pentru ieșirea din blocuri madam Mataluță are o idee: locatarii să fie obligați să-și cumpere lopeți de lemn! Pe ce lume s-o fi trezind frumoasa prefectoriță a Bucureștenilor?

Alianța PNL-PD a procedat corect deposedându-l pe un președinte de consiliu județean de prin Moldova de limuzina de lux achiziționată la un preț de circa 50 mii Euro. Dacă barosanul ar fi plătit-o din propria pungă nu ar fi fost nici o problemă dar, atâta vreme cât se vârâ degetele în banul public, trebuie dat peste ele.

Manifestările de aroganță, îngâmfarea noilor potentați, disprețul unora față de cetățean sau incompetența altora reprezintă tot atâtea pericole pentru credibilitatea noii puteri. Ziarele centrale din ultimele zile vorbesc și despre președintele CJ Galați, orientat și dânsul spre lux și huzur pe ban public. Peste 50 mii de euro au achitat aleșii județeni ai Galaților pentru doùă autorisme de lux, de parcă am fi americani.

La toleranța față de unele tendințe de răsfăț pe bani publici, trebuie să adăugăm și lipsa de coerență a noului executiv. Luați în parte, miniștrii d-lui Tăriceanu se prezintă binișor în fața națiunii, dar privind mai cu atenție cum se descurcă, observăm că fiecare face precum crede de cuviință, după cât îl duce tărtăcuța. În mod repetat tinerii guvernanți se contrazic în mod public. Spune ceva d-na Macovei de la Justiție despre salariile magistraților, dar nici nu apucă să termine fraza până o contrazice Ionuț Popescu de la Finanțe. La fel se întâmplă cu declarațiile insuficient de fundamentate ale d-lui Videanu, contrazis de alt coleg și așa mai departe. Miniștri noștri par să lucreze fiecare pe cont propriu, ignorând echipa, și, din această cauză semnalele sunt confuze. Guvernul pare o echipă insuficient rodată, asemeni unei orchestre în care fiecare urmărește propria partitură, ignorându-l pe dirijor.

Noua guvernare a început în forță mandatul încredințat de electorat, reușind câteva realizări de excepție, precum impunerea cotei unice de impozitare de 16 la sută și hotărârea privind recalcularea în acest an a pensiilor. Sprijinul și suportul electoral pentru noua putere sunt în creștere susținută, dar bâlbe precum cele mai sus amintite pot duce la pierderea câștigului de imagine, atât de greu obținut. Tolerarea unor asemenea greșeli pot duce la periculoasa idee a înlocuirii baronilor PSD cu alți baroni.

Din nou, „ceață" la PSD

Așa cum anticipam, bazându-ne pe anumite informații primite de la București, ședința Biroului Executiv Central al PSD, programată pentru luni, nu a mai avut loc. Motivul a fost vremea nefavorabilă și dorința PSD-iștilor din județe de a acționa împotriva troienelor de acasă. De fapt, credem că nu zăpezile au fost de vină, ci „ceața" densă care plutește în jurul conducerii centrale. Bucureștiul ține „în ceață" și organizațiile județene, neinformându-le deloc. De exemplu, luni la ora zece dimineața, nimeni de la PSD Arad nu știa că ședința Biroului Executiv Central a fost amânată pentru o dată care va fi comunicată. Nimeni nu s-a ostenit să trimită de la București o înștiințare. Noroc că președintele Dimitrie Muscă a fost anunțat în ultimul moment, pe telefonul mobil, să nu mai bată degeaba drumul până la București, lucru care s-ar fi întâmplat dacă ar fi luat drumul Bucureștiului duminică până la prânz.

Simion Todoca

Cabinet parlamentar la Pâncota

Vasile Dan Ungureanu, senator PSD de Arad, își va inaugura un cabinet parlamentar la Pâncota. **„Colaborarea excelentă cu administrația locală a condus la acest rezultat, benefic pentru locuitorii din Pâncota și așezările limitrofe. Ce-tățenii din aceste zone vor putea fi sprijiniți în rezolvarea problemelor fără să mai fie nevoiți să se deplaseze până la Arad"**, a declarat Ungureanu.

Ungureanu, la balul românilor din Gyula

Conform unei informații primite de la șeful de cabinet senatorial, Dan Ungureanu a fost singurul parlamentar invitat să participe la balul românilor din Gyula. Acesta „a luat pulsul" comunității românești din Ungaria, alături de rectorul Universității Aurel Vlaicu, Lizica Mihuț, prefectul Aradului, Cristian Stragea și vicepreședintele Consiliului Județean Arad, Gavril Popescu.

S. Todoca

Țărăniștii arădeni, 30 de delegați la congresul de înființare a Partidului Popular European

Delegația Permanentă Județeană a PNȚCD Arad a votat delegații la CNC al PNȚCD, din data de 05 februarie, precum și delegații la cele două congrese, res-pectiv, Congresul PNȚCD din 19 februarie și congresul de fuziune cu URR și PCD, pentru înființarea Partidului Popular European. La CNC, PNȚCD Arad va avea șase delegați, iar la cele două congrese, 30.

Alegerile pe municipiu, devansate

Datorită modificării calendarului, alegerile pe municipiu, programate pentru data de 26.02, au fost decalate, urmând să să aibă loc pe data de 12.02. Cei care vor dori să candideze, au ca termen pentru depunerea candidaturilor și a moțiunilor data de 06 februarie.

Cetățenii din Secusigiu și Sântana s-au plâns țărăniștilor

În cadrul conferinței de presă, Alin Gherga, președintele pe județ al PNȚCD Arad, a declarat că organizația se va implica în rezolvarea nemulțumirii mai multor cetățeni din Secusigiu și Sântana față de (ne)aplicarea Legii fondului funciar. Două delegații ale acestor cetățeni s-au plâns PNȚCD-ului că 111 familii din Sântana și 556 din Secusigiu sunt private de drepturile lor. Având în vedere faptul că ADS-ul atestă clar că tot terenul aferent comunei Secusigiu a fost predat Primăriei, Alin Gherga declară că trebuie verificat unde au „dispărut" terenurile. În plus, spune Gherga, se face încă o ilegalitate, prin împărțirea pășunii comunale, lucru interzis de Legea 18 din 1991.

Simion Todoca

Agricultorii din Zerind au aflat cum trebuie să se pregătească pentru UE

Europa în gospodăria dumneavoastră, caravana de informare a agricultorilor arădeni organizată prin proiectul cu același titlu de către Fundația Româno-Germană din Vladimirescu, s-a deplasat săptămâna trecută în localitățile Zerind și Săntana. Proiectul, ce beneficiază de finanțare din partea Uniunii Europene, este pus în practică de către FRG, împreună cu partenerii Asociația Crescătorilor de Taurine din județul Arad și Asociația Gospodarilor Maghiari din județul Arad, cu sprijinul Centrului Județean de Consultanță Agricolă Arad. Scopul acestuia este informarea și sensibilizarea populației rurale din județ, ocupată exclusiv sau în principal cu agricultura, referitor la aspectele juridice ale integrării României în UE și implicațiile acesteia în viața și activitatea lor.

Întâlnirea de la Zerind a fost organizată cu sprijinul primarului Alexandru Simandi și al Asociației Gospodarilor Maghiari, bine reprezentată în această comună. Prezența mare a agricultorilor zerindeni la acest eveniment le-a întărit organizatorilor convingerea că locuitorii din această comună sunt foarte interesați de implicațiile integrării europene asupra vieții lor (după cum ne spune coordonatorul de proiect, Maria Sârbu, Zerindul a fost cuprins în programul caravanei la solicitarea primarului Simandi, care a spus organizatorilor că oamenii din comună, aflând de acest proiect, au dorit să fie și ei incluși).

Sala de ședințe a primăriei s-a dovedit aproape neîncăpătoare pentru agricultorii zerindeni care au ținut să fie prezenți la întâlnirea cu specialiștii din domeniu, de la care să afle ce înseamnă pentru ei integrarea în UE, cum să se pregătească pentru asta și mai ales cum se va desfășura activitatea lor după momentul integrării. 30 de localnici, atât persoane în vârstă, cu mulți ani de agricultură „în spate", dar și tineri, au rezistat frigului din sală mai bine de două ore pentru a discuta cu specialiștii.

Întâlnirea a început cu prezentarea unui film despre creșterea păsărilor, de către profesorul Ioan Țibru de la Facultatea de Medicină Veterinară din cadrul Universității de Științe Agricole și Medicină Veterinară a Banatului Timișoara. Participanții au vizionat apoi un film despre o gospodărie familială plandeză, care se ocupă atât cu creșterea animalelor, cât și cu cultivarea legumelor. Zerindenii au rămas impresionați de modul în care fiecare membru al familiei se implică în activitatea fermei. „Ei au utilaje agricole de sute de mii de euro, cu care pot face agricultură performantă. Noi când putem avea așa ceva? De unde să avem noi atâția bani?", au fost reacțiile localnicilor.

O expunere a cerințelor Uniunii Europene, a legislației în ceea ce privește creșterea animalelor - mai precis a vacilor pentru lapte și a porcilor pentru carne, a fost făcută de dr. Petru Onița de la Direcția Sanitar Veterinară și pentru Siguranța Alimentelor Arad. Apoi, directorul Centrului Județean de Consultanță Agricolă, Adam Alda, le-a vorbit agricultorilor zerindeni despre posibilitățile de finanțare SAPARD, subiect care a stârnit discuții pro și contra asocierii agricultorilor (soluția pentru obținerea de finanțări, pentru alinierea agricultorilor români la cerițele din domeniu ale UE).

Mulți din cei prezenți au pus întrebări organizatorilor, discutându-se intens soarta micilor gospodari individuali după integrare și pregătirile acestora pentru integrare. Concluzia au tras-o agricultorii singuri: „după 2007 nu vom mai face toți agricultură. Vor fi fermieri doar aceia dintre noi care se vor pregăti și vor lucra conform normelor europene".

„La întâlnirea de la Zerind a participat și un reprezentant al firmei care monitorizează proiectul, firmă desemnată de Comisia Europeană. Acesta spune că, așa cum decurg întâlnirile, caravana își va atinge obiectivul, și anume acela de a-i informa pe agricultorii arădeni despre implicațiile integrării", ne spune Maria Sârbu.

În această săptămână, în cadrul proiectului „Europa în gospodăria dumneavoastră" sunt programate întâlniri cu agricultorii din localitățile Șicula și Satu Nou.

Gerlinde Knap

2823 miliarde lei subvenții pentru sectorul vegetal și animalier

Ministerul Agriculturii, Pădurilor și Dezvoltării Rurale va acorda producătorilor agricoli, în 2005, sprijin direct pe produs atât în domeniul vegetal, cât și în cel al zootehniei, valoarea acestor subvenții cifrându-se la 2.823 miliarde lei.

În domeniul vegetal, în acest an, subvențiile sunt în valoare de 1.283 miliarde lei, iar în sectorul zootehnic, producătorii agricoli vor beneficia de subvenții în limita sumei de 1.540 miliarde lei.

Subvențiile la carne au fost majorate pentru a putea face față presiunilor concurențiale din celelalte țări care subvenționează în foarte mare măsură asemenea de produse. Astfel, se acordă o subvenție pentru producția de carne în valoare de 6.000 lei/kg carne în viu pentru tineretul bovin cu o greutate minimă de 450kg/cap, 12.000 lei/kg carne în viu pentru porcii în greutate de 90 - 110 kg/cap livrați la abatoarele autorizate, 7.000 lei/kg carne în viu pentru tineretul ovin în greutate de peste 30kg/cap și 8.000 lei/kg carne pasăre în viu - pui broiler livrată la abatoarele autorizate. Pentru producțiile de carne în viu certificate ecologic se acordă subvenții de 7.000 lei/kg carne în viu pentru tineretul bovin cu o greutate minimă de 450 kg/cap, 14.000 lei/kg carne în viu pentru porcii în greutate de 90 - 110 kg/cap livrați la abatoarele autorizate, 9.000 lei/kg carne pasăre în viu - pui broiler livrată la abatoarele autorizate.

Pentru laptele de oaie și capră se acordă o subvenție de 2.800 lei pentru fiecare litru de lapte livrat pentru prelucrare, la agenții economici specializați în procesare, cu licență de fabricație, al cărui conținut întrunește condițiile prevăzute de lege.

MAPDR alocă subvenții și pentru familiile de albine de elită și familiile de producție, a cărei valoare este de 100.000 lei/familie.

Pentru producția de pește de consum, din specii cu valoare economică ridicată, livrată la fondul pieței prin unitățile de comercializare autorizate, se acordă subvenție de 12.000 lei/kg pentru șalău cu o greutate minimă de 1kg/bucată, 12.000 lei/kg pentru somn cu o greutate minimă de două kilograme/bucată, 10.000 lei/kg pentru știucă cu o greutate minimă de 1 kg/bucată, 40.000 lei/kg pentru sturioni cu o greutate minimă de 2kg/bucată.

Cosmin Mihuța

Sapard în campanie

Agenția Sapard prin Biroul regional 5 Vest Timișoara împreună cu Direcția pentru agricultură continuă campania de promovare a Programului Sapard mai ales aspecte legate de dezvoltarea și consolidarea afacerilor în mediul rural cu ajutorul fondurilor nerambursabile. Vor fi oferite informații de specialitate de către reprezentanți ai Prefecturii, Consiliului județean, Oficiului județean de consultanță agricolă și ai CCIA.

Programul întâlnirilor:

04.02.2005 orele 10 - Nădlac cu localitățile: Șeitin, Peregu Mare; orele 13 - Pecica cu localitățile: Felnac, Secusigiu, Zădăreni, Semlac; **10.02.2005** orele 10 - Vladimirescu cu localitățile: Păuliș, Ghioroc, Livada, Fântânele; orele 13 - Vinga cu localitățile: Șagu; **17.02.2005** orele 10 - Socodor cu localitățile: Chișineu-Criș, Pîlu, Grăcineri, Sintea Mare; orele 13 - Zerind cu localitățile: Mișca; **21.02.2005** orele 10 - Bocsig cu localitățile: Ineu, Craiva, Șicula, Cărand; orele 13 - Beliu cu localitățile: Apateu, Cermei, Șepreuș, Hășmaș, Archiș; **25.02.2005** orele 11 - Ususău cu localitățile: Lipova, Șiștarovăț, Conop, Zăbrani; **03.03.2005** orele 10 - Buteni cu localitățile: Bârsa, Chisindia, Ignești, Gurahonț, Dieci; orele 13 - Moneasa cu localitățile: Dezna, Sebiș; **10.03.2005** orele 11 - Săvârșin cu localitățile: Bârzava, Vărădia de Mureș, Petriș, Bata, Birchiș; **17.03.2005** orele 10 - Curtici cu localitățile: Dorobanți, Șofronea, Iratoș, Macea; orele 13 - Șimand cu localitățile: Sântana, Olari, Zimandu-Nou; **24.03.2005** orele 11 - Vârfurile cu localitățile: Brazii, Gurahonț, Pleșcuța, Hălmăgel, Hălmagiu.

D.S.

Producătorii români vor putea vinde fructele și legumele în Europa prin AgriMIS

Aderarea la Uniunea Europeană presupune și adaptarea agriculturii românești la regulile și sistemele comunitare în materie.

Și din această perspectivă, România va trebui să fie conectată la rețeaua internațională de servicii informaționale despre piața agricolă AgriMIS. Rețeaua a fost înființată de către Organizația Națiunilor Unite pentru Alimentație și Agricultură, Societatea Germană pentru Colaborare Tehnică (GTZ) și Agenția Centrală pentru rapoarte de piață și prețuri pentru produse agricole, forestiere și alimentare (ZMP). Scopul este ușurarea schimbului de informații privind prețurile și evoluția pieței.

Ministerul Agriculturii, Pădurilor și Dezvoltării Rurale în colaborare cu Agenția Națională pentru Întreprinderi Mici și Mijlocii și Cooperație vor face colectarea, prelucrarea și transmiterea informațiilor la nivel național despre prețurile fructelor și legumelor proaspete. Datele se vor referi la prețurile legumelor și fructelor la producător, atât en-gros cât și en-detail.

ANIMMC va transmite săptămânal aceste informații la Ministerul Agriculturii, urmând a fi retransmise tot din șapte în șapte zile și rețelei AgriMIS.

Producătorii români de legume și fructe vor putea astfel să facă tranzacții cu parteneri străini, la rețeaua AgriMIS fiind conectate în prezent 16 țări europene.

Care sunt însă legumele și fructele agreate? Este vorba despre: tomate, ardei (ardei gras, ardei lung, gogoșari), vinete, castraveți de seră și de câmp, morcov, păstârnac, țelină de rădăcină, pătrunjel de rădăcină, varză, conopidă, ceapă uscată, usturoi, salată, cartofi și ciuperci de cultură. La fructe: mere, pere, caise, cireșe, vișine, piersici, prune, nuci, căpșune și struguri de masă.

Foto: Ștefan Matyas

G. Constantinescu

Protecția fitosanitară a răsadurilor de legume

dr. ing. Petru Vărădie

În funcție de cauzele care stau la baza producerii bolilor la răsadurile de legume, distingem două tipuri de boli: boli de natură fiziologică (care sunt produse ca urmare a unor dereglări metabolice) și boli de natură patologică (provocate de acțiunea unor agenți patogeni).

I. Bolile fiziologice

Alungirea răsadurilor. Factorii principali care favorizează această anomalie sunt lumina insuficientă, temperatura prost corelată cu lumina și umiditatea în exces. În unele situații, mai poate fi luat în considerare și un exces de azot.

Prevenirea acestui fenomen se poate realiza, în primul rând, prin dirijarea corectă a factorilor de vegetație, iar în al doilea rând (într-o anumită măsură) prin folosirea unor regulatori de creștere (Revital, Atonik, Cicogan etc.) și chiar a unor produse chimice pe bază de cupru (Zeamă bordeleză, Champion, Funguran, Turdacupral etc.).

Răsucirea frunzelor și ofilirea plăntuțelor. Are drept cauză dezechilibrul dintre cantitatea de apă pe care planta o pierde în procesul transpirației și cantitatea pe care o poate absorbi. În acest caz, planta prin răsucirea frunzelor își reduce suprafața de transpirație. Dacă fenomenul se prelungește, poate apărea ofilirea ireversibilă a plantelor.

La prevenirea acestui fenomen, trebuie să avem în vedere folosirea unor rețete de amestec echilibrate, care permit reținerea apei (adăugarea turbei în amestec, sau folosirea unor suporturi de creștere speciale), dar și drenarea rapidă a excesului. În general, amestecul prea nisipos poate fi factorul principal care favorizează acest tip de manifestări. În astfel de situații, udatul se face mai des, iar temperatura trebuie supravegheată atent.

Înroșirea frunzelor și reducerea creșterii. Este un fenomen generat de efectul unor temperaturi reduse și al unei umidități ridicate a substratului. Sunt blocate procesele de absorbție a apei și de asimilație. În acest fel, se pot semnala și alte fenomene secundare cum ar fi: seceta fiziologică, carența în special de fosfor, fapt pentru care plantele rămân mici, nedezvoltate și vulnerabile la atacul diferiților agenți patogeni.

Principala măsură de prevenire o constituie asigurarea temperaturii în limitele de favorabilitate, fertilizări cu îngrășăminte starter (bogate în fosfor activ).

Cloroze. Sunt fenomene frecvent întâlnite și se manifestă mai ales prin îngălbenirea vârfurilor de creștere. În acest caz, avem o carență indusă de fier datorită fie excesului de umiditate, fie unei temperaturi prea scăzute în sol. Alți factori favorizanți pot fi excesul de calciu, pH alcalin, un nivel scăzut al potasiului.

II. Bolile parazitare

Virusul ofilirii pătate (TSWV). Este o boală care afectează mai ales răsadurile în sere calde (tomate, ardeioase, salată, specii floricole). Virusul se transmite prin intermediul tripsului californian *(Frankliniella occidentalis)*. O problemă suplimentară fiind și faptul că manifestările bolii sunt vizibile abia după 40-50 de zile de la producerea infecției.

Strategia de prevenire trebuie să aibă în vedere acest dăunător, a cărui înmulțire depinde de asigurarea unui minim termic (de supraviețuire), probabil de satisfăcut mai ales în serele folosite tot timpul anului.

În acest caz, măsurile de prevenire includ efectuarea unor tratamente (1-3) cu produse eficiente ((Mospilan 20 SP, Confidor, Diazol etc.) iar suplimentar se recomandă montarea unor capcane cleioase pentru capturarea adulților.

Căderea plăntuțelor. De cele mai multe ori, cauza o reprezintă ciuperca ***Pythium debarianum***, cu toate că simptomul poate fi ușor confundat și cu atacul produs de alți agenți patogeni. Specific acestui patogen este faptul că planta suferă o subțiere la nivelul coletului, pe o porțiune redusă. Faza cea mai frecventă în care se manifestă o reprezintă primele zile de după răsărire. Atacul se produce în vetre și are evoluție extrem de rapidă.

Factorii favorizanți sunt temperatura ridicată (22-26°C), umiditatea în exces și o eventuală insuficiență a luminii.

Prevenirea are ca principală măsură dirijarea corectă a factorilor menționați, la care putem adăuga tratamentele chimice cu Previcur 607 SL, Curzate manox, Polyram DF, Folpan, Merpan etc.

Mana de sol. Este produsă de ciuperca ***Phythophtora parasitica***, înrudită cu genul Pythium.

Simptomatologia atacului constă în puterzirea rădăcinii și a tulpinii. Atacul se manifestă, de regulă, după repicare. Este favorizat de aceeași factori, având aceleași recomandări și în ceea ce privește măsurile de prevenire și combatere.

Putrezirea tulpinilor. Este o boală ușoară de confundat cu celelalte, efectul fiind tot o cădere a plăntuțelor, dar care are drept cauză ciuperca ***Rhizoctonia solanii.***

Atacul se recunoaște prin aceea că, se produce o putezire a vârfului rădăcinilor, iar la nivelul tulpinii țesuturile putrezesc, rămânând doar vasele conducătoare ca niște fire de ață.

Factorii favorizanți sunt condițiile prelungite de stres. Diferențele mari de temperatură înregistrate pe parcursul zilei, atât la nivelul solului cât și în aer, au ca efect reducerea activității metabolice și implicit o scădere a capacității de apărare a plantelor.

Măsurile de prevenire au în vedere, și în acest caz, dirijarea corectă a factorilor de mediu. De asemenea, creșterea capacității de autoapărare a plantelor prin utilizarea tratamentelor cu bioregulatori (3-4 tratamente). Ciuperca poate fi combătută pe cale chimică cu unul din produsele: Bavistin, Topsin, Benomyl, Benlate, Fundazol etc.

Recuperatorul Gheorghe Bozgan și-a găsit alți... clienți

(urmare din pagina 1)

În anul 2003, Gheorghe Bozgan obținea autorizația (chiar dumnealui ne-a adus-o la redacție) cu numărul 001927, eliberată de Primăria Arad, prin care i se dădea dreptul de a recupera valori. În codul CAEN, cu numărul 7484 (acesta e trecut pe autorizația lui Gheorghe Bozgan), în anul 2003 figura, ca activitate principală, următoarea denumire: **„Alte activități de servicii prestate în principal întreprinderilor (Recuperarea valorilor)"**. Ulterior, în codul CAEN - modificat, nu mai apare așa ceva, numărul 7848 fiind eliminat. În fine, Bozgan se declară recuperator. Probabil că, folosindu-se de această autorizație, așa reușește Gheorghe Bozgan să-și găsească clienții...

Unul dintre clienți

a devenit, începând de anul trecut, doamna Eleonora Văcaru (fostă Tamaș). Aceasta, angajându-l pe Bozgan, dorește să obțină - începând cu anul 2004 - un apartament pe care l-a vândut în 1994, adică acum zece ani. Ce s-a întâmplat? De unde această întorsătură a situației? Cum a ajuns Bozgan să fie mandatarul Eleonorei Văcaru? Nu știm. Cert e că doamna Văcaru (în 1994 era sub numele de Tamaș) s-a răzgândit și vrea apartamentul sau banii - bineînțeles, la valorea de acum.

Prin contractul de vânzare - cumpărare

numărul 283/1993, încheiat între societatea comercială „Constar" SA Arad - în calitate de vânzător, pe de o parte, și Eleonora Tamaș în calitate de cumpărător, în anul 1990, apartamentul cu două camere situat în Arad, strada Simion Balint nr.7, bloc B, scara B, apartament 3, devine al ocupantului acestuia, adică al domnei Eleonora (necăsătorită), care până atunci fusese chiriaș. Contractul nu este supervizat de un notar, la acea dată imobilul nefiind întabulat. În anul 1994, Eleonora Tamaș se decide să vândă apartamentul, lucru pe care îl și face, în 27 iulie, semnând un contract de vânzare-cumpărare în formă scrisă, sub semnătură privată, cu o familie din Curtici. De la bun început, trebuie să precizăm că dorința reprezentanților acestei familii, cu care am luat legătura, a fost să nu le dezvăluim numele, ci doar inițialele. Blocul nefiind întabulat, nu s-a putut face contract de vânzare-cumpărare în fața unui notar. Prețul a fost stabilit la 12.500.000 de lei, din care 12 milioane au fost achitați atunci, pe loc, urmând ca suma de 500 de mii de lei să fie plătită la data autentificării contractului, blocul - cum spuneam - pe atunci nefiind apartamentat. **„În cazul în care vânzătoarea se reîntoarce cu privire la vânzare, se obligă să restituie cumpărătorilor, pe lângă suma achitată de 12 milioane de lei, încă suma de 4 milioane, fără nici o condiție"** - se mai stipulează în contractul semnat atunci, în urmă cu zece ani.

La două luni după obținerea apartamentului, soții G.B. și F. (din Curtici) fac un contract de comodat, prin care fiica lor devine comodator, cu titlu gratuit. Până în 1999 cumpărătorii au plătit impozitul la Direcția Fiscală a Primăriei Arad, pe numele Eleonorei Văcaru. Din 1999, după ce au prezentat actul de vânzare-cumpărare în formă scrisă la Direcția Fiscală, impozitul pentru imobil a fost plătit pe numele lor.

În 2004, intră pe scenă Bozgan

și anunță, în ziarul „Adevărul" din 12 noiembrie, în numele Eleonorei Văcaru (fostă Tamaș), că apartamentul este scos la vânzare. Înainte însă de apariția acestui anunț, Gheorghe Bozgan îi vizitase pe cumpărători și pe fiica acestora, căsătorită în perioada de zece ani care a trecut, și le solicitase - conform declarațiilor acestora - suma de 20 de mii de euro pentru a renunța la acțiunea în instanță, declanșată pentru obținerea apartamentului. În caz contrar, conform contractul de vânzare-cumpărare, încheiat în formă scrisă, Gheorghe Bozgan le oferea 12 milioane de lei, plus suma de patru milioane prevăzută în caz de răzgândire a vânzătorului, adică Eleonora Văcaru. Răspunsul cumpărătorilor fiind negativ, Bozgan a declanșat acțiunea în instanță. În paralel, juristul a trimis cumpărători, găsiți prin intermediul ziarului, să vadă apartamentul, însă locatarii nu au permis accesul.

Prima acțiune „în forță"

a lui Gheorghe Bozgan a fost să dea în judecată Primăria, pentru că Direcția Fiscală a acesteia ar fi modificat numele proprietarilor de drept - susține dumnealui - în mod fraudulos. Acțiunea a fost respinsă în prima fază, dar - așa cum ne-a declarat-o - Bozgan o va mai introduce încă o dată. **„I-am făcut plângere penală directorului instituției și urmează să vedem continuarea"** - ne-a spus cel ce reprezintă interesele lui Eleonora Văcaru.

În același timp, cei care se consideră cumpărători, împreună cu fiica și ginerele lor, au angajat un avocat, pe Grigore Doboș. În 18 noiembrie 2004, G.B. și F. (e cam penibil, dar respectăm dreptul oamenilor) au somat-o pe Eleonora Văcaru să se prezinte la sediul avocatului Doboș, pentru a autentifica contractul de vânzare-cumpărare încheiat în 1994, ce are ca obiect apartamentul cu două camere de pe strada Simion Balint, informând-o pe aceasta că, în cazul în care nu se va prezenta, va suporta consecințele unui proces penal.

Răspunsul doamnei Văcaru a fost dat de Gheorghe Bozgan, în calitate de mandatar: **„În baza antecontractului de vânzare-cumpărare sub semnătură privată, din 1994, care cuprinde clauza de răzgândire, Văcaru Eleonora, proprietarul apartamentului s-a răzgândit, nemaiacceptând să transmită proprietatea către soții B. și și-a vândut apartamentul prin înscris autentic către un terț de bună credință, care va proceda la evacuarea ocupanților prezenți. Suma plătită de soții B. se află asupra mea și poate fi restituită la cererea lor, de la mine (16 milioane de lei). Dacă în demersurile dumneavoastră vă este necesară adresa ei din SUA, o pot pune la dispoziția dumneavoastră".**

Ulterior, în decembrie 2004

juristul Bozgan demarează acțiune în instanță împotriva familiei care a încheiat contractul de vânzare-cumpărare cu Eleonora Văcaru, cerând ca părâții să fie evacuați din apartament, să plătească câte 500 de mii de lei pe zi, până la predarea imobilului și, în plus, să achite cheltuielile de judecată. În acțiunea declanșată la Judecătoria Arad în numele Eleonorei Văcaru, Gheorghe Bozgan susține că aceasta ar fi proprietara apartamentului, deoarece are contract de vânzare-cumpărare încheiat cu firma Constar și că alt contract nu are valabilitate din moment ce nu a fost semnat în fața unui notar. În același context de mai sus, reclamantul susține că persoanele aflate în apartament au tras de timp refuzând să se prezinte la notarul public (Cine trage de timp când e vorba de infima sumă de 500 de mii, de plată, pentru a dormi liniștiți?!). Mai mult, mandatarul Gheorghe Bozgan susține că cumpărătorii au refuzat în mod constant să se prezinte la notar și să plătească diferența de 500 de mii de lei, modificată ulterior (pe ce bază?) datorită inflației. Nu în ultimul rând, reclamantul susține că, probabil, prin coruperea unor funcționari de la Direcția Fiscală, cumpărătorii au reușit să se înregistreze ca plătitori de impozit pentru apartament.

Interesant (dacă nu ciudat de-a dreptul!)

este următorul text, poziționat chiar la începutul cererii făcute către Judecătoria Arad: **„Subsemnata Văcaru Eleonora, prin mandatarul meu, Bozgan Gheorghe, cu reședința în localitatea Mândruloc nr.348, jud.Arad, în calitate de reclamantă chem în judecată pe ... (...)". De ce este interesant?** În primul rând, nu se înțelege din text a cui este adresa de la Mândruloc. În al doilea rând, dacă adresa e a lui Gheorghe Bozgan, cum se poate ca la doar o lună-două diferență, acesta să aibă altă adresă pe buletin: de exemplu, într-un alt proces pe care-l are, Gheorghe Bozgan și-a declarat reședința undeva în municipiul Arad. Și, în al treilea rând, avem informații foarte clare că adresa din Mândruloc reprezintă de fapt reședința tatălui lui Gheorghe Bozgan!

Contactat telefonic,

Juristul Bozgan a venit la redacția noastră pentru a ne explica punctul său de vedere asupra întregii povești de mai sus. Ce ne-a mirat a fost faptul că a spus că nu știe adresa (nici măcar un indiciu!, având în vedere câți clienți are) Eleonorei Văcaru, dar că ne-o va pune la dispoziție. **„Domnule redactor. Știți regula jocului. Procesele pe care le avem vor merge mai departe** (e vorba de procesele pe care Gheorghe Bozgan le-a intentat redacției noastre - n.n.)**. Acum avem o altă speță. Eu le-am spus celor care stau în imobil începând cu anul 1994 că dacă mai plătesc suma de 7000 de euro diferență, contractul și, implicit, imobilul, va fi al lor. Într-adevăr, e imoral să te răzgândești după zece ani, dar asta e. I-a venit doamnei Eleonora mintea la cap. Eu o reprezint. Ea tot pleacă. În SUA, vine în România, iar în SUA... Eu am toate drepturile să fac ceea ce trebuie. Dar, vă spun: n-au dreptate cei ce stau în apartament. N-au contract la notar, deci nu pot să fie ei proprietarii. Mai mult, cum au făcut ei contract cu fiica lor, care în 1994 avea doar 14 ani? Eu le-am făcut plângere penală pentru că au mințit, adică au falsificat un act, la Direcția Fiscală. Ce să spun? În loc să ia legătura cu mine, să rezolvăm treaba amiabil, ei fac altceva. Sunt aiuriți. Ei nu știu despre ce chestie serioasă e vorba! Ce să vă spun, sunt perdanți din start. Le-am spus-o și lor"** - a declarat, pentru „Adevărul", Gheorghe Bozgan.

Fiica familiei B. din Curtici,

cea care locuiește în apartamentul de pe strada Simion Balint, a venit, împreună cu soțul ei, să se întâlnească cu noi. Cei doi tineri (intelectuali, ea - medic, el - inginer) ne-au povestit că sunt încă foarte derutați: **„Îmi vine mereu să plâng când mă gândesc ce ni se întâmplă. Am strâns bani și am aranjat apartamentul cum am putut noi. Investiții mari. Nu ne-am gândit niciodată la așa ceva. Vecinii l-au văzut pe Gheorghe Bozgan că se învârte pe la blocuri cu două săptămâni înainte de a ajunge la noi. A găsit un apartament la scara vecină, dar i s-a spus că nu este locuit. La noi la ușă a venit spunându-ne că are procură din partea doamnei Eleonora, s-o reprezinte și să ne evacueze pe noi în caz că nu acceptăm să-i plătim 20 de mii de euro ca să facem contractul la un notar și, deci, să-și înceteze acțiunea în instanță. S-a întâlnit ulterior și cu părinții mei, venind la întâlnire cu o carte de Drept Civil. Părinții mei au solicitat un timp de gândire. A doua zi, Bozgan a venit cu niște oameni pe care i-a prezentat drept cumpărători, probabil pentru a face presiuni asupra noastră să-i dăm banii. Atunci ne-am angajat avocat".**

În continuare, cei doi ne-au spus că părinții au fost acasă la doamna Eleonora, dar că aceasta nici nu le-a deschis ușa: **„A strigat de după gard că nu spune nimic și că Bozgan o reprezintă. Mai mult n-au discutat. Dar, să nu uităm ceva. De când au apărut materialele dumneavoastră, în ziarul „Adevărul", referitoare la Bozgan, acesta n-a mai venit la noi la apartament. A mai trimis pe alți doi cumpărători, dar de atunci nimic".**

Întrebați dacă au primit vreodată invitația, din patea doamnei Văcaru, de a merge la notar pentru a autentifica contractul, cei doi au spus că niciodată. **„Spune ea asta. N-am vorbit, cel puțin noi, care stăm în apartament, niciodată despre asta. Nici nu putea să ne ceară să-i plătim pentru că ne-am înțeles să facem asta în momentul întabulării blocului. Or, nici acum nu s-a făcut asta"** - a susținut cea care locuiește în apartament de mai bine de zece ani.

Acasă la doamna Eleonora,

pe strada Albinelor numărul 9, am bătut în poartă degeaba. Cum ne-am așteptat, n-a dorit să vorbească cu noi, deși la un moment dat și-a scos capul pe ușă și a văzut că este căutată. În ciuda insistențelor noastre, nimic. Așa încât, până la urmă am renunțat. E dreptul dânsei să vorbească doar în fața judecătorului. Un vecin de-al dânsei, aflat vis-a vis de casa acesteia, cu care am vorbit atunci când am căutat-o, ne-a declarat că e acasă și că nu știe să fi fost vreodată plecată în Statele Unite.

Casa Eleonorei Văcaru, pe strada Albinelor. Din păcate, proprietara n-a dorit să stea de vorbă cu noi.

Foto: Șt. Matyaș

În loc de concluzii

Și, pentru că în introducerea poveștii de mai sus am precizat că Gheorghe Bozgan are o autorizație de recuperator, trebuie să spunem că l-am întrebat pe acesta dacă autorizația sa mai e valabilă. Ne-a răspuns că da și că nu trebuie - așa cum știam noi de la reprezentanți ai Primăriei Arad - reconfirmată anual.

În ceea ce privește sumele recuperate, citiți un contract încheiat în 5 februarie 2004 și mirați-vă: **„Deji Francisc, domiciliat în satul Vânători finanțează activitatea de recuperări de valori exercitată de Bozgan, cu suma de 500 de euro lunar. Bozgan Gheorghe se obligă a încheia lunar contracte ferme din care să rezulte pentru el un venit net de 10.000 de euro și în 48 de ore să cedeze1/2 din drepturile sale către Deji Francisc. Dacă Bozgan Gheorghe nu-și onorează obligațiile asumate, cores-punzătoare lunii în curs, Deji Francisc va putea întrerupe finanțarea pentru lunile viitoare și va fi îndeptățit să solicite și restituirea sumei de 500 de euro. Gheorghe Bozgan garantează sumele investite de Deji Francisc cu toate bunurile sale mobile și imobile".** Contractul nu este autentificat, dar poartă semnătura și ștampila lui Gheorghe Bozgan. Mai avem și alte documente de acest gen, dar cu siguranță că vor face obiectul unei alte povești.

P.S. Oare și cei 20 de mii de euro ceruți în schimbul apartamentului de pe Simion Balint fac obiect al contractului semnat de Deji Francisc cu Gheorghe Bozgan?

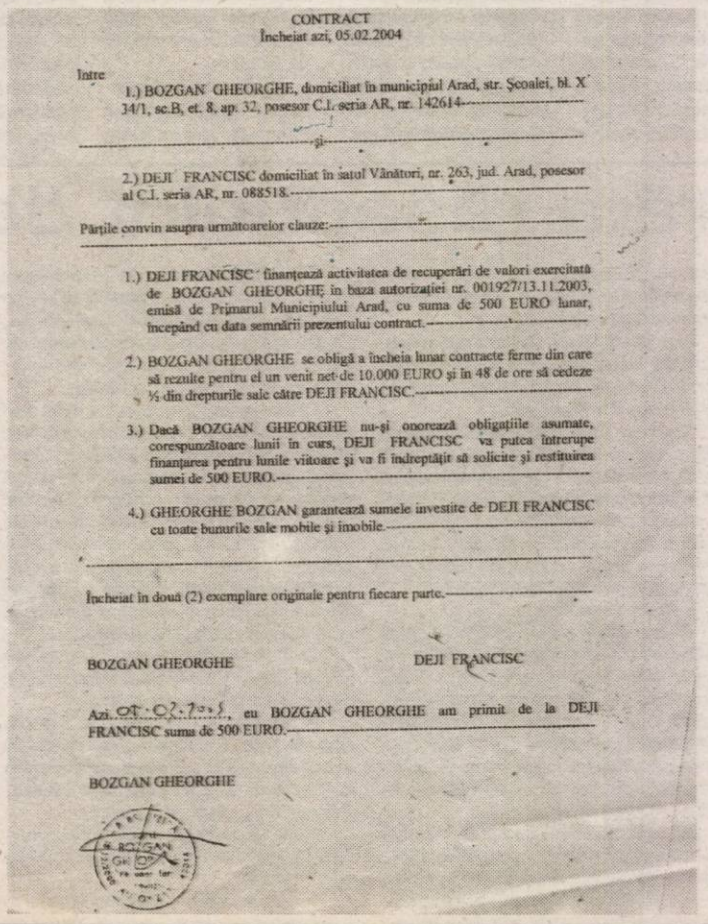

CONTRACT
Încheiat azi, 05.02.2004

Între

1.) BOZGAN GHEORGHE, domiciliat în municipiul Arad, str. Școalei, bl. X 34/1, sc.B, et. 8, ap. 32, posesor C.I. seria AR, nr. 142614.

și

2.) DEJI FRANCISC domiciliat în satul Vânători, nr. 263, jud. Arad, posesor al C.I. seria AR, nr. 088518.

Părțile convin asupra următoarelor clauze:

1.) DEJI FRANCISC finanțează activitatea de recuperări de valori exercitată de BOZGAN GHEORGHE în baza autorizației nr. 001927/13.11.2003, emisă de Primarul Municipiului Arad, cu suma de 500 EURO lunar, începând cu data semnării prezentului contract.

2.) BOZGAN GHEORGHE se obligă a încheia lunar contracte ferme din care să rezulte pentru el un venit net de 10.000 EURO și în 48 de ore să cedeze ½ din drepturile sale către DEJI FRANCISC.

3.) Dacă BOZGAN GHEORGHE nu-și onorează obligațiile asumate, corespunzătoare lunii în curs, DEJI FRANCISC va putea întrerupe finanțarea pentru lunile viitoare și va fi îndreptățit să solicite și restituirea sumei de 500 EURO.

4.) GHEORGHE BOZGAN garantează sumele investite de DEJI FRANCISC cu toate bunurile sale mobile și imobile.

Încheiat în două (2) exemplare originale pentru fiecare parte.

BOZGAN GHEORGHE DEJI FRANCISC

Azi, 05.02.2004, eu BOZGAN GHEORGHE am primit de la DEJI FRANCISC suma de 500 EURO.

BOZGAN GHEORGHE

Iarna a pus stăpânire pe județ

După ninsorile din aceste zile, circulația pe străzile din municipiu a fost mult îngreunată. Pentru a respecta contractul, firma Polaris care se ocupă de deszăpezire a intervenit cu prioritate pe poduri și la intrările în municipiu cu șase utilaje de împrăștiat materiale antiderapante. „S-a aruncat nisip și sare în zonele de urgență. Urmează să mai intervenim și pe Bulevardul Revoluției și străzile adiacente", ne-a declarat Gheorghe Jefrea - directorul de producție al societății Polaris.

Întârzieri mari

Pe Bulevardul Revoluției circulația a fost îngerunată din cauza zăpezii, dar nu au existat probleme deosebite, în sensul că nu s-au produs accidente. Probabil și conducătorii auto au fost mai preventivi, circulând cu viteză redusă. Așa că Poliția Rutieră nu a avut prea mult de lucru cu bușiturile „de sezon". Nici medicii ortopezi nu s-au confruntat cu cazuri speciale. De la Ambulanță am aflat că până în după amiaza zilei de ieri a ajuns la spital doar un singur pacient cu o fractură.

Pe agenții economici nu i-a dat „hărnicia" afară din birouri nici ieri. Prea puțini dintre aceștia s-au ostenit să-și facă curățenie în jurul unităților comerciale. De aceea, mulți au primit „premii", sub formă de procese verbale de câte 500 de mii de lei, din partea gardienilor publici. Cam puțin, dar poate totuși data viitoare se vor învăța să-și facă curățenie în ogradă.

Pe Aeroportul Arad, avioanele au aterizat fără nici un fel de problemă. În ciuda ninsorilor abundente, cursele au circulat în mod regulat, cel puțin așa am fost informați de la Aeroportul Arad. Nu același lucru îl putem spune însă despre circulația trenurilor. Cele naționale au avut întârzieri numai de câte 10-15 minute. Însă călătorii care au vrut să circule cu trenurile internaționale au avut de așteptat zeci de minute. De exemplu, un tren care venea de la Budapesta a ajuns la Arad cu întârziere de o oră.

Pană de curent la Prunișor

În județ, circulația a fost destul de îngreunată pentru că pe majoritatea drumurilor nu s-a intervenit așa cum ar fi trebuit. Însă nu au existat accidente deosebite. Asta pentru că șoferii au fost atenți la drum, adaptând viteza la condițiile de trafic.

În localitățile situate în zonele cu probleme primăriile au intervenit la timp, așa că nici aici nu au existat situații deosebite. La Hălmăgel stratul de zăpadă a ajuns la 20 de centimetri, dar zăpada a fost înlăturată de pe drum. **„La noi nu a mai nins de sâmbătă. Azi a început și deja am și ieșit pe drum cu utilajele noastre..."**, ne-a declarat primarul comunei - **Mihai Tonța**. Deși ne-am obișnuit ca la Vârfurile căderile de zăpadă să fie mult mai abundente, nu a fost așa de această dată. Stratul de zăpadă a ajuns la 25 de centimetri. **„Avem secție de drumuri în comună. Deși avem o rută destul de grea, cea care ne leagă de județul Bihor, circulația nu a fost întreruptă. Și acum (ieri, orele 15,30 n.n.) ninge destul de tare, dar s-a intervenit cu plugurile și nu a fost întreruptă deloc circulația. Sperăm să nu fie probleme nici de acum..."**, ne-a declarat viceprimarul **Nicolae Petrișor.**

La Gurahonț, stratul de zăpadă nu a ajuns la 15 centimetri. Primarul comunei - **Ioan Florea** - ne-a declarat că și pe rutele care duc la satele aparținătoare comunei s-a putut circula destul de bine: **„Deși aici de obicei sunt probleme, am intervenit cu plugurile și am curățat zăpada. Se poarte circula..."**

Printre puținele așezări cu probleme a fost și localitatea Prunișor pentru că, din cauza căderilor masive de zăpadă, s-au rupt firele electrice. **Plt. maj. Cosmin Hada** din cadrul Inspectoratului Județean al Protecției Civile ne-a spus că linia electrică defectă s-a remediat ieri după-masă.

Vreme geroasă

De la Serviciul Regional de Prognoză a Vremii Banat-Crișana aflăm că în următoarele 24 de ore vremea se va menține rece. Cerul va fi temporar noros, iar pe alocuri va ninge slab. Vântul va sufla slab la moderat din sector nordic. Dimineața izolat va fi ceață cu depunere de chiciură. Temperaturile maxime se vor situa între -3 grade Celsius și 0 grade Celsius, iar cele minime între -10 grade Celsius și -6 grade Celsius.

Nici în următoarele trei zile frigul nu ne va lăsa în pace. Din contră, vremea se va menține rece, chiar geroasă noaptea și dimineața. Cerul va fi temporar noros, iar pe alocuri va ninge. În zonele de câmpie, ceața va fi asociată cu depunere de chiciură. Temperaturile maxime vor oscila între -5 grade Celsius și 0 grade Celsius, iar minimele între -13 grade Celsius și - 8 grade Celsius.

Nadia Bodran

„Engleza pentru piața muncii"

La Colegiul Economic Arad se derulează proiectul **„Engleza pentru piața muncii"** al British Council Romania. Coordonator proiect: d-na Ruxandra Popovici. Participă 19 școli din toată țara (licee economice și grupuri școlare), profesori de engleză și de specialitate. Din Arad sunt implicate următoarele școli: Colegiul Economic, Grupul Școlar „Iuliu Maniu", Colegiul Tehnic, cinci profesori de limbă engleză și patru profesori de specialitate. Formator pentru județul Arad este d-na Suciu Marilena, profesor la Colegiul Național „Gheorghe Lazăr" Sibiu.

Proiectul se întinde pe o perioadă de doi ani: • anul I (2003-2004) - s-a efectuat analiza nevoilor de limba engleză pe piața muncii; • anul II (2004-2005) - elevii îndrumați de profesori alăctuiesc materiale, lecții, concep activități didactice identificate în anul precedent.

Vineri, 28 ianuarie a.c., la Colegiul Economic Arad a avut loc o întâlnire de proiect. Au participat: prof. Ruxandra Popovici, prof. Marilena Suciu, prof. Smaranda Szatmari - inspector limbi moderne, prof. Popovici Adriana, prof. Sorina Fabri (de la Colegiul Economic), prof. Daniela Ardelean, prof. Ramona Faur, prof. Lucia Micălăcian, prof. Dana Goldiș (de la Colegiul Tehnic), prof. Nicoleta Cociuba, prof. Mihaela Feieș, prof. Georgeta Bădău (de la Grupul Școlar „Iuliu Maniu").

În cadrul atelierului de lucru s-au evaluat materialele alcătuite de profesori și elevi până acum și s-a stabilit următoarea întâlnire în luna martie.

Au salutat participanții, directorii Colegiului Economic: prof. Daniel Bălan și prof. Monica Băltărețu.

În atenția conducătorilor auto

Doriți să călătoriți mai ieftin?

RO SERVICE INTERNAȚIONAL

vă oferă instalații de gaz import Italia pentru autoturisme:

- Garanție 18 luni și postgaranție
- Omologate R.A.R., ISCIR, conform normelor europene Euro 3
- Prețuri avantajoase

Oferă piese și accesorii de calitate, la prețuri accesibile, prin magazinul situat pe Calea Rădnei

Informații la telefon 0257/265.880 sau la sediul firmei, str. Dosoftei nr. 2 Arad, (la piciorul podului din Micălaca).

Foc pe strada Andrei Șaguna

Un incendiu s-a produs, ieri după masă, în imobilul cu numărul 140 de pe Stada Andrei Șaguna din municipiu. Din cauza unui coș de fum neprotejat corespunzător față de materialele combustibile, o cameră dintr-un apartament a ars aproape în totalitate. Geamurile, mobilierul, hainele - toate s-au făcut scrum.

Solicitați, pompierii au intervenit în câteva minute. Pentru a stinge flăcările, au avut nevoie doar de o singură autospecială. **Plt. Chiarcă Claudiu** din cadrul Grupului de Pompieri „Vasile Goldiș" a declarat că, în cazul în care nu se intervenea la timp, incendiul se putea extinde și la celelalte apartamente din clădire.

Florin Ghilință

Clor - pe câmpul din Vladimirescu

Pe raza comunei Vladimirescu au fost descoperiți câțiva recipienți cu clor lichid. Asta se întâmpla la finele lunii septembrie. De atunci, nimeni nu a luat nici o măsură concretă deoarece nu s-a găsit baza legală în acest sens.

După marcajele de pe recipienți, în urmă cu patru zile, s-a identificat producătorul. Acesta este Oltchim Râmnicu Vâlcea. **„Am luat legătura cu conducerea firmei care a trimis o echipă de specialiști la fața locului. În caz de explozie s-ar fi produs distrugerea a tot ce era în preajmă, până la o distanță de 200 de metri. Cei 150 de litri de clor lichid au fost duși într-un loc sigur pentru evitarea oricărui pericol. Nu este posibil să așteptăm atâta timp pentru că nu avem o bază legală și să privim cum ne expunem singuri la astfel de pericole ,"** precizează prefectul Cristian Stragea.

F. Ghilință

Gest umanitar

De la teatru pentru Asia - peste 25 milioane lei

Teatrul „Ioan Slavici" Arad s-a raliat campaniei umanitare „Zâmbet pentru Asia", donând încasările de la spectacolul **„Anonimul venețian"** victimelor cutremurului din Asia. Actorii **Claudia Ieremia** și **Zoltan Lovas,** protagoniștii „Anonimului venețian", au jucat duminică seara în fața unei săli pline, spectatorii plătind 100 000 lei pentru o invitație la această reprezentație umanitară.

„S-au strâns astfel 25 500 000 lei, care, prin UNICEF, vor ajunge la sinistrații din Asia. Am fost foarte bucuroși că am avut o sală plină și că au răspuns invitației noastre instituții și firme arădene: Spitalul Municipal, Spitalul Județean, Spitalul TBC, BCR, Raiffeisen Bank, ABN-AMRO Bank, Banca Țiriac, Colegiul Național Moise Nicoară și alte licee arădene", ne-a spus Zoltan Lovas, director artistic al teatrului.

C. L.

„Jocurile - iarna"

Duminică, 30 ianuarie 2005, începând cu orele 15,00, pe terenul de fotbal din localitatea Șimand s-au desfășurat o serie de concursuri cu tema **„Jocurile - iarna".**

Acțiunea a fost organizată și sponsorizată de primarul localității, Constantin Moroșteș, dar cu ajutorul substanțial al doamnelor Irina Hent, Gabriela Rusu și al domnului Doru Gencz, cadre didactice.

Au participat peste 300 de persoane, majoritatea elevi, cu 35 de săniuțe și două sănii trase de cai.

În urma concursului, au fost premiați: Monica Mureșan, Fabian Anghelescu, Rat Florin și alții - la categoria elevi; Ioan Mot, Cohan Marcel și Gheorghe Mihali - la categoria adulți.

Cea de-a 11-a scrisoare către un fumător

Motto: Fumatul este plăcerea care poate ucide

În urmă cu un an și jumătate, publicam primele zece „Scrisori către un fumător", expediate de prof. dr. Teodor Horvat, șeful Secției Chirurgie Pulmonară, de la o renuimită clinică bucureșteană. Domnia sa este la origine un arădean get-beget, de prin părțile Seleușului. Începând de astăzi publicăm următorul set de zece scrisori, câte una pe săptămână, în pagina de sănătate a ziarului nostru.

„În săptămâna care a urmat, după ce te-ai rugat în biserică te-ai simțit mult mai bine. Ai continuat tratamentul cu raze pe torace. Procedura nu dura mult, ba chiar dimpotrivă era destul de scurtă. Nu te țineau sub raza de bombardament mai mult de câteva minute. Câteva minute în care intrau și operațiunile de așezare a ta în poziția corectă, cât și ieșirea ta de sub aparat.

Aveai unele mici senzații de arsură pe piele. Piele care s-a și înroșit pe zona de iradiere. Pe undeva se asemăna cu ce ți se întâmpla când mergeai la mare și uitai să mai pleci de pe plajă. Numai că atunci ți se înroșea întreaga piele ce fusese bombardată din plin cu raze ultraviolete pe toate părțile. Raze ultraviolete ce sunt mai puternice către miezul zilei. Către seară și mai ales noaptea nu prea aveai o senzație plăcută. Simțeai că îți ies flăcări din corp. Mai aveai și o ușoară durere de cap și câteodată mai și amețeai de parcă erai beat. A doua zi o luai de la capăt. A treia și a patra zi la fel. Ajungeai să fii roșu precum racul. Erai mândru de cum arătai, mai ales că senzațiile neplăcute din primele zile încet, încet dispăruseră.

Nu știai ce să mai faci în zilele ce veneau și în care începuseși să te decojești ca o nucă. Pielea arsă nu mai supraviețuia, era o piele moartă, care se exfolia de pe întreaga suprafață corporală. Arătai ca o arătare. Te mai consolai când mai vedeai și pe alții asemeni ție.

Așa și acum după iradiere, fenomenul se repeta, dar pe o suprafață mult mai mică. Ai întrebat și pe alții dacă au probleme similare. Toți aveau câte ceva. Unii mai mult, alții mai puțin. Dar toți erau încrezători că arsura va trece, iar beneficiu va fi persistent. După ce te-ai uns cu o alifie dată de radioterapeut orice disconfort a trecut. Mai persista roșeața, care treptat devenise arămie, pentru ca ulterior să ai piele ușor bronzată în zona iradiată. Dar asta nu te deranja cu nimic.

Toate aceste fenomene locale sunt o reacție adversă minoră în comparație cu beneficiul adus de radioterapie. Beneficiul este mult mai mare decât efectul advers.

Prin rază este bombardată tumora. Celulele tumorale vor fi distruse una după alta. Țirul este maxim la nivelul tumorii. Se mai trage cu raza și în metastazele din mediastin, cât și în zona de deasupra claviculei. Zona pe care a invadat-o tumora canceroasă. Zona prin care trec vasele care se duc la membrul tău superior drept și care nu au fost încă invadate de către tumoră. Dar care ca și plexul brahial ar fi avut aceeași soartă, dacă nu ai fi fost dus la spital, de urgență de către familia ta. Erai paralizat de jumătate din corp. Îți apăruse o fiică a tumorii de la plămân în creier. Îți apăruse o metastază. Dacă nu intrai pe mâna doctorilor datorită metastazei cerebrale, ai fi stat acasă mult și bine. Și ai fi stat datorită felului tău de a fi. Fel de a fi pe care îl au și alții, asemenea ție. Ei nu se duc la doctor, cât mai se țin pe picioare. De cele mai multe ori îi aduc alții, cunoscuți sau necunoscuți. Necunoscuți care i-au găsit prăbușiți pe stradă și care au chemat Salvarea.

Este curioasă această stare de spirit. Ea vine foarte probabil din subconștient. Subconștient prezent la fiecare dintre noi, dar care trebuie controlat prin educație, respectiv prin educația socială și medicală. În Biblie stă scris „bate și ți se va deschide, cere și ți se va da". Da, așa scrie. De sute de ani sunt citite aceste rânduri. Sunt citite, dar nu știu dacă sunt și înțelese. Tu le-ai înțeles doar după ce ai trecut și prin ce-ai trecut.

Dar să revenim la tumora ta care în prezent se află sub plin bombardament. Ea a început să cedeze. Ea începe să moară ca tu să trăiești. Tu simți acest lucru. A început să se slăbească durerea de pe mâna ta dreaptă. Ai spus asta doctorului tău. El ți-a răspuns, că asta reprezintă un semn foarte bun. Este semn că tumora se retrage din vecinătățile pe care le-a invadat. A scăzut strâmtoarea asupra rădăcinii celei de mai jos a plexului brahial. Nu mai luai nici calmante, așa de multe. Deschideai cutia cu leacuri mai mult din reflex și luai câte unul mai mult din obișnuință, dar și de frică că te va lua din nou durerea. Dar se întâmpla să și uiți să iei calmantul. Și uitai pentru că nu te mai durea. Erai în culmea fericirii. Nu-ți venea să crezi, când vedeai că de câteva zile nu te-ai atins de analgezice. De restul senzațiilor neplăcute ca o ușoară tuse și o oarecare jenă la înghițit nu îți mai păsa. Știai că acestea sunt reacții adverse pasagere. Da, iubite pacient sunt efecte colaterale ale bombardării locoregionale. Ele sunt inerente. Dar sunt din ce în ce mai nesemnificative în ziua de astăzi, și datorită aparaturii și tehnicilor moderne de iradiere.

Forțând comparația se asemănă cu efectele colatarale ale bombardamentelor din războiul modern. Da, se pot compara până la un punct. Punct care îl reprezintă reversibilitatea. Efectele tale adverse nu sunt letale. Ele sunt reversibile. Nu același lucru se poate spune despre colateralele adverse ale războiului interuman. Ele sunt aducătoare de moarte pentru ființe nevinovate".

Prof. dr. Teodor Horvat

P.S. Rezultatul final este cel care primează în terapia anticanceroasă.

Analize medicale

• *Diagnosticul prenatal*

Diagnosticarea prenatală a sarcinii reprezintă, în ziua de azi, una din preocupările principale ale femeii gravide. Astfel, se pot depista și recunoaște cât mai timpuriu eventualele anomalii ale fătului, evitându-se nașterea unui copil cu malformații sau handicapuri. În Arad, există un singur laborator în care se fac asemenea analize: **Labormed,** situat pe str. A. Mureșanu, la nr. 16.

Se apreciază că între 3-5% dintre nou-născuți au o malformație vizibilă încă de la naștere, pe parcursul copilăriei incidența ajungând la 6-7%. Evaluarea unor factori de risc se poate face preconcepțional (vârstă, sfat genetic) și postconcepțional prin diagnosticul prenatal ce constituie, astăzi, parte integrantă în urmărirea sarcinii. Se folosește o gamă largă de investigații, de metode de screening biologic. **„Dozarea alfafetoproteinei în serul matern sau în lichidul amniotic a devenit test screening în asistența gravidei cu risc de anomalii fetale sau cromozomiale. Se practică, de asemenea, triplul test screening pentru sindromul Down și sindromul Edwards, dozarea alfafetoproteinei, HC6 și Estriolul liber. Alături de aceste teste, ginecologia îndeamnă tânăra mamă să efectueze și testul Torch IgM - determinare de toxoplasmă, rubeolă, infecție cu citomegalovirus, herpes și chlamidya - pentru a putea preîntâmpina eventualele probleme din timpul sarcinii, cu apariția unor malformații congenitale și pierderea sarcinii"** - spune **dr. Rozalia Miclea,** medic primar medicină de laborator.

• *Test serologic pentru alergii*

O altă metodă de ultimă oră în diagnosticare, metodă promovată de Labormed, este **Testul „ridia allergy screen".** Acest test detectează în ser prezența anticorpilor IgE pentru unul sau mai mulți alergeni (respiratori, din mâncare etc.). Spre deosebire de testele cutanate, testele serologice se efectuează dintr-o singură probă de sânge, nu sunt invazive și nu este nevoie să se întrerupă nici un fel de tratament început în prealabil. **„Principalul set de analize - panelul pediatric - este cel pe care-l recomand în mod special părinților care au copii cu probleme de acest gen. Acest panel este recomandat copiilor cu vârste între 0-4 ani și este un test specific care demonstrează prezența anticorpilor IgE îndreptați către cei mai obișnuiți alergeni alimentari și inhalanți** - precizează dr. Miclea. **Nici adulții nu trebuie neglijați. În ultimul timp întâlnim foarte multe cazuri de astm bronșic care este considerat o boală alergică. Boala afectează 15-25% din populație, iar cazurile sunt în permanentă creștere. Din acest motiv, diagnosticul precoce este foarte important pentru că putem stabili un tratament corect și putem preveni complicațiile."** În situația în care nu există argumente clinice clare asupra alergenului care declanșează reacția alergică, în cadrul Labormed se pot efectua **teste multialergen.**

Medicul vă răspunde!

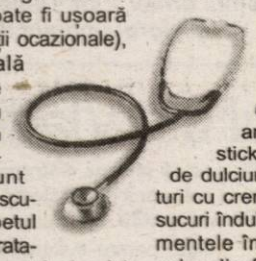

● **D.R., 52 ani, Arad.** Disfuncția erectilă este o afecțiune care împiedică consumarea unui act sexual. Aproape 152 milioane de bărbați din întreaga lume au această problemă. Ea poate fi ușoară (viața sexuală are satisfacții ocazionale), moderată (viața sexuală numără mult mai multe insatisfacții) și severă (nu mai există o satisfacție în viața sexuală). Cauzele disfuncției sexuale sunt nenumărate: bolile cardiovasculare, bolile prostatei, diabetul zaharat, depresia, diverse tratamente medicamentoase, fumatul, alcoolul în exces etc. Important este să vă adresați medicului pentru un consult general, fiindcă de cele mai multe ori soluția depinde de cauzele ce au condus la apariția disfuncției.

● **A.T., 29 ani, Arad.** Dezechilibrele alimentare pot genera probleme grave în evoluția și creșterea normală a copiilor și, totodată, pot influența sănătatea viitorilor adulți. De aceea, încă de la vârstă foarte mică trebuie să-i obișnuim pe copii să consume fructe și legume, lactate și brânzeturi proaspete, pește (proaspăt, pe cât posibil!), sucuri naturale, apă necarbogazoasă. Să-i educăm să evite consumarea de alimente ambalate în pungi (snacks-uri, sticks-uri etc.), să nu facă exces de dulciuri (ciocolată, bomboane, prăjituri cu creme, gumă de mestecat etc.), sucuri îndulcite și carbogazoase. Nici alimentele încărcate în calorii, de genul celor din fast-food-uri nu sunt tocmai sănătoase. Nu trebuie să ne gândim numai la faptul că un copil trebuie să mănânce, ci să ne gândim și la ce îi dăm să mănânce.

N.R. Pentru alte informații mă puteți căuta la „Natura", str. L. Blaga nr. 15 (lângă Liceul Agricol), în zilele de luni și vineri între orele 10,00-11,30, tel. 280.946.

Remedii naturiste

● **Salcia - Salix caprea -**

Salcia este răspândită în Europa - Asia până în nordul Iranului. Scoarța de salcie - Cortex - Salicis - conține acid salicilic. Din coaja de salcie s-a izolat salicinul în 1828. În 1897 prin alte schimbări chimice s-a obținut aspirina. Ceaiul din coajă de salcie constituie un important remediu antireumatic. În boala reumatismală se recomandă amestecuri de ceaiuri în compoziția cărora intră și coaja de salcie.

Dr. farmacist Ovidiu Bojor propune mai multe tipuri de ceaiuri cu efect antireumatic. Ca de exemplu:

1) Cortex Salicis (coajă de salcie); flores Calendulae (gălbenele); flores Cyani (flori de albăstrele); flores Sambuci (flori de soc); radix Bardanae (rădăcină de brusture); richizoma Graminis (rizomi de pir medicinal).

2) Cortex Salicis (coajă de salcie); folium Betulae (frunze de mesteacăn); folium Fraxini (frunze de frasin).

Dr. Andor Olah propune următorul ceai antireumatic: frunze și rădăcini de păpădie, pulbere de coji de salcie, frunze de mesteacăn, frunze de nuc, coada-șoricelului (sau flori de mușețel), frunze de urzică, coada calului, mentă în cantități egale.

Lunile recoltării optime a cojii de salcie sunt: februarie, martie.

● **Cătina**

Cătina albă - Hippophaë rhamnoides - are frunze înguste, argintii pe fața inferioară, fructe cărnoase portocalii. Crește în luncile râurilor și pe coastele însorite. Provine din regiunile reci ale Asiei, Europa de Nord și Alpi.

Din cele mai vechi timpuri, uleiul de cătină are multiple utilizări terapeutice.

Cătina are un conținut ridicat de vitamina C, mai mare decât lămâia sau portocala. 100 g de cătină conține 200 până la 900 miligrame vitamina C. Mai conține: caroten (provitamina A), vitaminele B1, B2, B6, E, F, K și minerale, în special calciu și magneziu. Mai conține lecitină sub formă ușor asimilabilă. Se utilizează pentru uz intern la încetinirea proceselor de îmbătrânire și prevenirea apariției cancerului, tonic general, imunomodulator.

Pentru uz extern, ca tratament local al eczemelor, arsurilor termice și chimice, degerăturilor, psoriazisului, rănilor cu vindecare lentă.

În cosmetică este folosit la prepararea cremelor antirid și nutritive, a gelurilor și loțiunilor de protecție și întreținere.

Argila, pe cale internă

Există argile verzi, albe, galbene și roșii. Trebuie folosită argila cernută fin, lipsită de nisip, nefiartă, neamestecată cu medicamente și testată de laborator.

Doza zilnică este de o linguriță pentru 3/4 de pahar cu apă și de jumătate de linguriță la copiii sub 12 ani. Pregătirea se face astfel: punem o linguriță cu argilă în 3/4 de pahar cu apă, o lăsăm toată noaptea și a doua zi dimineața o sorbim după ce o amestecăm. Argila poate fi consumată și seara, la culcare sau cu o jumătate de oră înaintea uneia dintre mesele principale. Jean Valnet recomadă ca prima cură cu argilă să dureze 3 săptămâni. Apoi se va relua zece zile pe lună sau o săptămână din două. Pe parcursul curei cu argilă trebuie consumate ceaiuri din plante medicinale (urzică, păpădie, crețișoară etc.) și sucuri din legume și fructe (proaspăt extrase).

◆ **Argila are acțiune bactericidă și antiseptică.** Ea poate fi folosită și pentru sterilizarea apelor de băut. Este de ajuns să adăugăm câteva firimituri la litrul de apă și câteva picături de suc de lămâie.

◆ **Argila absoarbe gazele și toxinele din corp.** Se recomandă, în mod special, în colite, enterite, ulcer, cancere, constipație cronică, anemie, furunculoză.

◆ **Este un antiparazitar puternic și reglează activitatea glandelor endocrine.**

Profesorul Graeser spunea că argila este **„un medicament total neprimejdios, chiar luat în zadar în cantitate prea mare. Produse cu mult mai primejdioase sunt înghițite de oameni, fără critică și fără examinare".**

Pagină coordonată de dr. Maria Filimon

Începe balul

Am intrat în cea de a treia lună de iarnă sau mai bine zis de pauză competițională, dar zăpada abia acum a venit. Și nu oricum, ci cu troiene. Când erau fotbaliștii prin stațiuni, pentru pregătiri, mai mult fizice decât tehnico-tactice, nu au avut parte de ninsori, acum când a venit vremea jocurilor amicale, terenurile sunt acoperite cu un strat gros de zăpadă. Dar timpul nu așteaptă, peste o lună se reia campionatul și echipele trebuie să fie pregătite. Până atunci vor juca și în condițiile noastre hibernale sau vor pleca prin țări mai calde sau cu terenuri uscate, unde antrenorii pot exersa scheme numai de ei știute, aducătoare de puncte în meciurile din retur. Urmează, deci, seria meciurilor amicale. În zilele următoare este așteptată la Arad Poli Iași, revelația campionatului de când la cârma echipei se află antrenorul Ionuț Popa. Aceștia vor juca nu numai cu UTA, ci și cu celelalte două divizionare B arădene, că doar Mister din Copou de aici a plecat. Până aici e bine, meciuri tari în pregătiri îți dau o mai mare siguranță în retur, cu atât mai mult cu cât UTA trebuie să-și formeze, de pe acum, o garnitură solidă pentru când va ataca promovarea. Ca fapt divers să spunem că, în materie de transferuri, timișorenii de la Poli au rupt gura târgului. Pe lângă „legiunea străină" de la Național sunt pe cale să-i aducă pe Bega și pe Viorel Moldovan, din Elveția, pe Ovidiu Petre de la turci și pe Cosmin Contra, pierdut undeva prin campionatul englez. De toate aceste întăriri cine credeți că se

• Tur de orizont •

bucură? Nimeni altul decât patronul Stelei, Gigi Becali, care zice că în felul ăsta timișorenii le vor face zile fripte celor de la Dinamo. Magnatul din Pipera uită, însă, că au fost vremuri când Poli, pe atunci Știința bătea Steaua pe unde o apuca. E drept că asta se întâmpla cu mulți ani înainte, dar nu e exclus ca apetitul celor de pe Bega să renască. E drept, așteptăm același lucru și de la UTA, când o fi să fie, pentru că dacă Poli nu a câștigat nici un titlu, UTA are în palmares șase și vorba lui nea' Todor Gherle, când UTA câștiga primul titlu de campioană, Steaua și Dinamo nici nu existau.

Dacă fotbalul mai are o lună până la primele meciuri oficiale, cei care au deschis balul în retur au fost baschetbaliștii. Atât băieții de la West Petrom Arad, cât și fetele de la BC ICIM Arad au disputat, la sfârșitul săptămânii trecute, meciurile din prima etapă în deplasare, de unde s-au întors cu victorii. Băieții de la Rapid, iar fetele de la Sibiu. Interesant va fi că de acum încolo vom putea urmări evoluțiile celor două divizionare A arădene numai pe teren propriu, pentru că în tur, din cauza renovării sălii Polivalente, au jucat toate meciurile afară. Din păcate niciuna din echipe nu mai e angrenată în lupta pentru titlu, așa cum se întâmpla nu cu mulți ani în urmă, dar măcar vom putea vedea și noi cum stăm. E adevărat, echipele sunt în construcție, dar un oarece progres trebuie să se vadă. Nu putem să tot dăm vina pe arbitri.

Duminică, pe la ora prânzului, am văzut o foarte frumoasă finală de la Australian Open, în care rusul Marat Safin nu i-a lăsat adversarului său, australianul Lleyton Hewitt decât primul set. Pe celelalte trei le-a luat el, asta după ce mai pierduse până acum două finale și împreună cu primul titlu de Mare Șlam a încasat și un substanțial premiu de 915.000 de dolari. Am amintit această frumoasă performanță a tânărului jucător rus și pentru faptul că și el este manageriat de Ion Țiriac, care iată rămâne în continuare un nume mare în tenis și nu numai.

Alex. Chebeleu

UTA așteaptă rezultatele vizitelor medicale

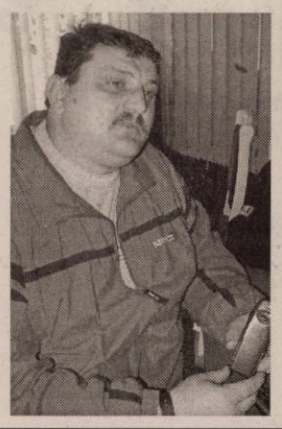

La sfârșitul săptămânii trecute, întreg lotul echipei UTA a efectuat o vizită medicală, la Institutul de Medicină Sportivă, aflat în incinta stadionului „Lia Manoliu". Asta, deoarece antrenorul Silviu Iorgulescu a dorit să aibă o viziune clară asupra stării fiecărui jucător în parte.

Șeful delegației a fost chiar managerul clubului, Marcel Coraș (foto). Acesta ne-a declarat că **„nu se știe nimic sigur, căci rezultatele analizelor vor apărea de abia în partea a doua a săptămânii. Oricum, la prima vedere nu par a fi ceva probleme deosebite".**

Totuși, se spune că Cioară ar avea tensiunea mărită, el fiind ținut tot timpul sub control și în cantonamentul de la Moneasa. Oricum, inima noului utist nu îi pune în pericol statutul de jucător, viitorul său nefiind la mâna „vizei medicale". Să așteptăm, însă, rezultatele, pentru a vedea dacă vor exista ceva surprize.

Leo Sfâra

ACU Goldiș Arad așteaptă întăriri de la UTA

Stabilizarea într-un fel a situației financiare a clubului nu reprezintă o garanție certă în îndeplinirea obiectivului: salvarea de la retrogradare. Tocmai de aceea, antrenorul Marcel Câmpian caută soluții de întărire a lotului de jucători. Ultimul sosit în probe este fostul curtrcean, Baciu - o eternă speranță -, care se alătură mai vechilor ajunși în „Banu Mărăcine": Mariș, Ștefeligă, Iova și Bâgu.

Deoarece antrenorul juniorilor de la ACU, Leo Pinta a trecut în această iarnă cu „arme și bagaje" (a se citi: cei mai de perspectivă tineri fotbaliști ai clubului) la UTA, este de așteptat ca „Bătrâna Doamnă" să întoarcă gestul elegant al studenților, prin trecerea unor jucători ce nu prind lotul de 24 în tabăra lui ACU Goldiș. **„Semicantonamentul nostru pe plan local va continua și-n această săptămână, perioadă de timp în care sperăm să ne mai vină ceva jucători în probe"** - ne-a spus antrenorul Câmpian.

În privința ședinței Consiliului de Administrație, în urma căreia va fi ales noul președinte, aceasta va avea loc în această săptămână. Deși Ricco Câmpian ne-a declarat că pregătirile echipei nu suferă din pricina lipsei unei conduceri ferme e de dorit ca situația să se reglementeze și din acest punct de vedere.

D. Scridon

Albe și negre

Omul faptelor

De povestitori e plină lumea. Așa în vorbe dulci, amăgitoare, găsești și printre conducătorii cluburilor din sportul românesc. Și nu puțini. Sunt obișnuiți să-și facă un titlu de glorie din îmbârligături, minciuni expuse cât mai credibil cu putință și povești de adormit copiii. Pot fi ușor catalogați ca oameni ai vorbelor. Pentru ei doar cuvintele „poleite" reprezintă trofee, medalii, nu și faptele.

Opusul acestor „amăgitori de profesie" este omul de afaceri arădean Sandu Ion, un împătimit al sportului După ce a adus la Arad crema atletismului românesc, și-a pus ambiția de a revitaliza o „Bătrână Doamnă", lăsată de izbeliște în ultimii ani. Iar primele semne, orice s-ar spune, sunt încurajatoare. Nu acceptă în lot nici un jucător, indiferent de numele și valoarea acestuia, care refuză să semneze cu clubul pe o perioadă de minim trei ani. Vrea - și bine face - să aibă o garanție asupra investițiilor sale și un nucleu de fotbaliști pe „scheletul" cărora se poate clădi o echipă de ... primă divizie. S-au grăbit unii, clevetitori de meserie, să-l catalogheze drept nepriceput în fotbal, înainte de a-l lăsa să-și pună în practică strategia, ideile. Sandu Ion nu i-a băgat în seamă, își vede netulburat de drumul său, conștient fiind că nu poate da greș. Mai degrabă, sau mai târziu, roadele muncii și a investițiilor se vor vedea. Pentru că nu este genul jumătăților de măsură. Oferă, dar și pretinde totul.

Și ce exemplu mai elocvent vă putem oferi despre omul Sandu Ion, despre garanția sa financiară, despre „țintele" lui de viitor, decât ultimul transfer realizat în atletism. Medaliata olimpică de la Atena - Maria Cioncan - a refuzat Dinamo (sătulă de povești și vorbe-n vânt), în detrimentul ofertei clubului arădean, CSM-PAB, al cărui principal finanțator este chiar acest om al faptelor, Sandu Ion. Care are și „pârghiile" necesare, pentru a readuce UTA în elita sportului rege de la noi din țară.

Daniel Scridon

Clasamente la zi

Baschet feminin

Rezultatele rundei a X-a: Olimpia București - CSU Oradea 81-45, **Magic Sibiu - B. C. ICIM Arad 63-77**, Sportul Studențesc - Someșul Dej 70-34, Livas Târgoviște - Universitatea Cluj 72-57, Rapid - CET Govora 64-65.

Clasament

1. Livas	10	10	0	868-558	20
2. Sportul	10	9	1	691-575	19
3. Govora	10	8	2	707-560	18
4. „U" Cluj	10	6	4	696-642	17
5. B. C. ICIM	**10**	**5**	**5**	**697-612**	**15**
6. Olimpia	10	5	5	693-663	15
7. Rapid	10	4	6	784-651	14
8. Sibiu	10	2	8	558-771	12
9. Oradea	10	1	9	452-786	11
10. Dej	10	0	10	460-788	10

Etapa proximă, 5 februarie: Rapid - Olimpia, CET Govora - Livas, Universitatea Cluj - Sportul Studențesc, Someșul Dej - Magic Sibiu, **B. C. ICIM Arad - CSU Oradea**

Baschet masculin

Rezultatele etapei a XII-a: Rapid - West Petrom Arad 56-94, CSU Sibiu - Elba Timișoara 88-73, Asesoft Ploiești - Farul Constanța 65-61, BCM Pitești - Gaz Metan Mediaș 73-67, CSU Brașov - Poli Carbochim Cluj 68-94, Dinamo - Universitatea Iași 92-47

Clasament

1. Asesoft	12	11	1	951-745	23
2. Dinamo	12	11	1	1112-768	23
3. Sibiu	12	8	4	1005-902	20
4. Carbochim	12	7	5	916-895	19
5. Mediaș	12	7	5	916-895	19
6. Elba	12	6	6	896-903	18
7. Farul	12	6	6	830-845	18
8. Pitești	12	5	7	847-876	17
9. Iași	12	4	8	818-875	16
10. West Petrom	**12**	**4**	**8**	**818-875**	**16**
11. Rapid	12	2	10	870-1079	14
12. Brașov	12	1	11	734-973	13

Runda viitoare, 5 februarie: Elba Timișoara - Rapid 78-70, **West Petrom Arad - CSU Sibiu**, Gaz Metan Mediaș - Asesoft Ploiești, Farul Constanța - BCM Pitești, Universitatea Iași - CSU Brașov, Carbochim Cluj - Dinamo

Întâlnire studențească în „Banu Mărăcine"

Așa cum ne-a informat Ovidiu Păcurariu, purtătorul de cuvânt al clubului ACU Goldiș Arad, partida amicală de fotbal dintre echipa locală și divizionara A, Poli Iași, se va disputa astăzi, cu începere de la ora 15, pe stadionul CFR-Astra.

D.S.

Rugby

„Internaționalii" arădeni rămân pe baricade, la Moneasa

Astăzi ar fi trebuit să înceapă stagiul de pregătire al „stejarilor" la Izvorani, în apropierea Bucureștiului. Din cauza condițiilor meteo nefavorabile, oficialii FRR au decis ca acest cantonament să nu mai aibă loc, doar jucătorii din Capitală urmând să se întâlnească cu tehnicienii Robert Antonin și Daniel Santamanas pentru scurte pregătiri fizice. În consecință, rugbiștii Valetin Ursache și Ionuț Dimofte nu mai iau drumul Bucureștiului, rămânând în stagiul de pregătire pe care Contor Zenner U.A.V. Arad îl desfășoară în această perioadă în stațiunea de la poalele munților Codru Moma.

A. C.

Pugiliști arădeni, pe podium la Oradea

Practicanți ai „nobilei arte" de la Box Club U.V.V.G. Arad și Motorul Arad au luat parte, zilele trecute, la o gală amicală desfășurată la Oradea. S-au mai aliniat la start, în sala Sporturilor din orașul pe Crișul Repede, pe lângă clubul gazdă, boxeri de la CSM Zalău și Unio Satu Mare. De la B. C. Arad, club care nu de mult s-a asociat cu Universitatea de Vest „Vasile Goldiș" au revenit învingători: Luigi Olteanu (cat. 52 kg), Gabriel Lefter (cat. 58 kg), Cristian Irimia (cat. 75 kg). Cea mai interesantă luptă s-a dat, de departe, între Georgian Nyeki (Motorul Arad) și Ioan Menjamin (B. C. Arad), în cadrul categoriei 60 kg, victoria revenindu-i, la final, pugilistului legitimat la clubul din Aradul Nou. Tot pentru Motorul Arad au urcat pe prima treaptă a podiumului de premiere Vasile Hort (cat. 54 kg) și Ruben Stoia (cat. 69 kg).

Sportivii cluburilor arădene vor participa, la începutul lunii februarie, la C. N. de juniori I.

A. C.

S.C. ATLASSIB S.R.L.

anunță organizarea MIERCURI, 02.02.2005, ora 10,00 a interviului de angajare pentru AGENȚI DE TURISM.

Interviul se va organiza la sediul Agenției Atlassib din Arad, din Autogara Arad, de pe strada 6 Vânători nr. 2.

Condiții de prezentare la interviu:

- studii superioare
- absolvenți promoția 2004 (specializarea turism-servicii, constituie un avantaj) sau cu experiență în activitatea de birou
- domiciliul în Arad sau împrejurimi
- permis de conducere

Candidații sunt invitați să se prezinte la data și locul menționate și să prezinte un dosar care să cuprindă următoarele acte:

- C.V.
- copie B.I./C.I.
- copie permis de conducere
- copie carte de muncă, toate paginile scrise (acolo unde este cazul)
- copie adeverință de absolvire/diplomă
- copie foaie matricolă/carnet de student
- cerere de angajare în care să se menționeze domiciliul, nr. de telefon și postul solicitat.

Relații la tel.: 0269/224.298 sau 0269/231.012 int. 391, 267 între orele 7,30-16,00 sau la sediul Agenției Atlassib din Arad, de pe strada 6 Vânători nr. 2.

(0789364)

ATENȚIE AGRICULTORI

S.C. PRODAGRO BIAN S.R.L. Arad

PROD AGRO BIAN

ARAD, Str. BICAZ nr. 6, TEL/FAX 0257/288.306 E-mail: prodagrobian@yahoo.com

a început campania de vânzări pentru primăvara anului 2005, cu următoarele produse:

1. Sămânță porumb și floarea soarelui, marca PIONEER.
Până la data de 31.03.2005, la **PREȚ PROMOȚIONAL** mai mic cu 10 USD/sac față de perioada semănatului (01.04.2005 - 15.06.2005).

2. Îngrășăminte chimice
- Azotat de amoniu, Uree
- Complexe NPK
- NOTROPHOSKA foliar și în apa de irigat pentru legume și cereale.

3. Semințe legume:
- import Olanda, Ungaria și producție internă

4. Erbicide pentru grâu, orz, porumb, floarea soarelui, soia, legume.

5. Fungicide și insecticide, pentru legume, pomi (stropiri de iarnă).

6. Alte semințe de: porumb, floarea soarelui, soia, ovăz, orzoaică primăvară, grâu de primăvară, măzăriche, lucernă, trifoi, ghizdei, plante furajere, sorg furajer, gazon etc.

Produsele pot fi cumpărate de la depozitul din Aradul Nou sau de la magazinele din județ.

Vă așteptăm.

(3709889)

S.C. DIALMA S.R.L.

Arad, str. Câmpul Liniștii nr. 1 (în curte cu Vama Arad), tel. 306.033

Angajează:
- **CONFECȚIONERE și CONFECȚIONERI calificați pentru mașini de cusut**
- **PERSOANE doritoare să învețe meseria de confecționer textil**

Asigurăm:
- salarizare stimulativă
- condiții de lucru la nivel occidental (climatizare)
- tichete de masă
- transport gratuit de la UTA la fabrică și retur
- plata abonamentelor de transport pentru cei din județ
- asistență medicală gratuită la sediul firmei

GARANTĂM locuri de muncă și câștiguri sigure, într-un singur schimb.

(c.1045/2005)

Agri Construction

S.C Agri Construction S.R.L. Arad

Bl. Milea nr.44 *310178 Arad
tel: (0257) 250.880
fax: (0257) 250.525

Comercializează următoarele produse din Germania:

- Hale industriale noi şi second-hand, structura metalică pregătită pentru montaj pe fundația existentă,
- Cofraje metalice noi si second-hand pentru orice element de construcții,
- Schele metalice second-hand,
- Materiale speciale de construcții pentru protecția structurilor de rezistență şi a finisajelor exterioare şi interioare la obiective noi şi vechi împotriva umidității. Materiale speciale pentru etanşarea construcțiilor din beton (rezervoare de apa potabilă, a bazinelor din stații de epurare, precum şi a bazinelor de înot)

Pentru informații suplimentare
interior-224 sau mobil **0740-107.576**

(C.A.357/2004)

FIRMĂ BRITANICĂ DE RECRUTARE
Christopher Martin International

Caută:

BUCĂTARI
COFETARI
PATISERI
(pentru Marea Britanie)

Se cere:
engleza - conversațional
Se facilitează:
permis de muncă,vize, transport şi locuință

NU PERCEPEM COMISION

Tel.: 0268 312.621
Mobil: 0788 900.055

(3709850)

INTERNATIONAL JOB EXPERT

Str. M.Eminescu, nr.7, ap.6, ARAD, RO
Telef. / fax: 0257- 281818 , 0257-214848
Mobil: 0741-115545 , 0724-497851
E-mail: office_jobexpert@rdslink.ro
Website: www.expertjob.ro

Agenție plasare forță de muncă acreditată recrutează personal pentru o societate de prestigiu în domeniul construcțiilor
S.C. EDIL CONSTRUCȚII S.A.

ANGAJEAZĂ PROJECT MANAGER
inginer constructor

Cerințe: • studii - absolvent al facultății de construcții • limba engleză - avansat • utilizare calculator • abilități de planificare și organizare • permis conducere - categ. B • experiență 3-5 ani pe un post similar

Responsabilități: ▪ coordonarea activității în cadrul proiectului ▪ asistarea proiectului din punct de vedere tehnic ▪ mentinerea relatiei cu partenerii externi

Se oferă: • salariul deosebit de motivant • telefon mobil • prime pentru depasiri de plan

Relații: ▪ la sediul firmei: strada **EMINESCU, nr. 7** ▪ la telefon: **28.18.18**, 0741-115529, 0724-497851

www.expertjob.ro

(070859)

S.C. MERA S.R.L.
Execută și montează

- **Tâmplărie PVC REHAU cu 3, 4, și 5 camere de izolare termică și fonică**
- **Tâmplărie aluminiu cu și fără barieră termică, cu geam termopan**

Contact: Calea Iuliu Maniu nr. 34, ap. 1
Tel./fax: 0257-228.289; 0744-697.013
E-mail: office@mera.ro Web: www.mera.ro

(3709917)

DELPHI

PACKARD ROMANIA SRL

S.C. DELPHI PACKARD ROMANIA S.R.L. solicită depunerea de oferte pentru organizarea unui **Bufet - Punct alimentar - Cantină** în incinta firmei pentru un număr aproximativ de **3.000** de consumatori.
Firma oferă **GRATUIT**: Spațiu 170 mp, utilități și mobilier.
Oferta va conține următoarele categorii de produse:
· **ALIMENTARE ȘI NEALIMENTARE**
· **PATISERIE**
Informații suplimentare pot fi obținute din caietul de sarcini.

Persoanele interesate pentru depunerea de oferte sunt rugate sa ne contacteze pentru a primi caietul de sarcini, la adresa firmei noastre în Ineu, Calea Aradului nr. 23.
TELEFON: 0257 - 207 616, FAX: 0257 - 207 972, E-MAIL: Victor.Ghit@delphi.com
PERSOANA DE CONTACT: VICTOR GHIT, INDIRECT BUYER

(com.01.2005)

ANIVERSĂRI

De aniversare, cu toată dragostea cele mai frumoase flori, mulți ani fericiți și mult noroc, pentru
SORINA EUGENIA JIDOI, din RĂNUȘA
din partea familiei!
„LA MULȚI ANI!"
(Sebiș, 15)

VÂNZĂRI APARTAMENTE O CAMERĂ

Vând apartament 1 cameră transformat din 2 camere, 56 mp, central, preț 22.000 EU. Telefon 228411. (2013)

Vând garsonieră Micălaca 200, etaj I, preț 17.500 EU. Telefon 228411. (2013)

Vând garsonieră, confort III, Vlaicu. Telefon 211789; 0741.424.242. (2289)

Vând apartament 1 cameră, bucătărie, baie, 33 mp, et. II, zona Piața Gării, la prețul de 24.500 Eu, negociabil. Telefon 0746.903.634. (2303)

VÂNZĂRI APARTAMENTE DOUĂ CAMERE

Vând apartament 2 camere+ cameră-hol, bucătărie, baie, WC servici, gresie, faianță, gaz, termostat apă caldă, la casă, Ion Georgescu, ultracentral, 26.500 EU. Telefon 0745.420.548. (1127)

Vând apartament 2 camere decomandat, central, etaj I, preț 32.500 EU. Telefon 228411. (2013)

Vând apartament 2 camere, Micălaca 700, semidecomandat, et. 1, superamenajat, balcon închis termopan, mobilă bucătărie și hol modernă, interfon, 35.000 Eu, negociabil. Telefon 0721.856.868, 0357-409973. (2254)

Vând apartament 2 camere mari, bucătărie + hol mare, 117 mp, aranjat + gaz și garaj, zona Podgoria-gară, cumpărat, intabulat, Legea 112, fără probleme, 35.000 Euro. Telefon 235790. (1596)

Vând apartament 2 camere, decomandate, parter, 73 mp, Micălaca și Alfa, 27.000 Euro. Telefon 0744.542.931; 279718. (2281)

Vând apartament 2 camere, decomandate, parter, Alfa, 27.000 Euro. Telefon 0744.542.931; 279718. (2281)

Vând apartament 2 camere, Eminescu 50. Telefon 0741.140.837. (2289)

Vând apartament 2 camere, decomandat, 76 mp, et. 4, acoperiș fără probleme, Alfa, ocupabil imediat, preț 27.500 Eu, negociabil. Telefon 0722.653.878. (2310)

Vând apartament la casă central, pe Bd. Revoluției, 2 camere, baie, bucătărie, debara, garaj, boxă, posibil mansardare, 111 mp, preferabil vad bun comercial, 36.000 EU ușor negociabil. Telefon 289544, 0740.249.544. (2391)

VÂNZĂRI APARTAMENTE TREI CAMERE

Vând apartament 3 camere, îmbunătățit (termotecă, pardosea, acoperiș, ușă), Alfa, preț 36.000 Euro. Telefon 0741.961.978; 0744.779.833. (1838)

Vând apartament 3 camere, zonă centrală foarte bună, etaj I, 121 mp, persoană fizică, fără Legea 112, preț 39.000 Euro. Telefon 0742.325.159. (1780)

Vând apartament 3 camere, zonă centrală foarte bună, et. 2, preț 28.000 Eu. Telefon 0744.789.751. (1780)

Vând apartament 3 camere, zonă centrală foarte bună, et. 2, preț 22.000 Eu. Telefon 0744.789.751. (1780)

Vând apartament 3 camere ultracentral, decomandat, etaj 3/4, amenajat, 47.000 EU. Telefon 0257-347896; 0724.270.186. (2375)

Vând apartament 3 camere Orizont, etaj 3/4, decomandat, amenajat la cheie, 39.700 EU. Telefon 0257-347896; 0724.270.186. (2375)

VÂNZĂRI APARTAMENTE PATRU CAMERE

Vând 6 camere, ultracentral, 333 mp, et. 1, deosebit, 120.000 Eu. Telefon 213192, 0722.257.409. (2277)

VÂNZĂRI CASE

Vând CASĂ, ȘIRIA, central, teren mare. Telefon 287572, 531190; 0745.535.453. (304)

Vând casă în Pâncota, str. Calvariei, preț negociabil. Telefon 0788.467.896. (1390)

Vând casă 2 camere, în Cartierul Poltura, 1.500 mp. Informații telefon 0744.142.035. (838)

Vând casă în Pârneava cu grădină mică. Telefon 280990. (1696)

Vând casă 1.500 mp și loc de casă 1.500 mp în Mândruloc, la strada principală, nr. 292, cu toate utilitățile. Telefon 218763, 0741.015.972. (1736)

Vând casă Aradul Nou, central, Calea Timișorii, 2.200 mp, 23 ml front stradal. Telefon 0722.646.283. (2079)

Vând casă în Odvoș, la șosea. Informații la telefon 0744.457.746. (Lipova, 27)

Vând casă, central, str. Gh. Barițiu nr. 20, ap. 2, 5 camere, baie, bucătărie, spais, pivniță, posibil privatizare, preț negociabil. Telefon 0744.803.940.

Vând casă în Sânpaul 4 camere + demisol, baie, anexe, cu 10.000 mp grădină, preț convenabil. Telefon 0723.736.315; 240634. (2365)

Vând casă în Păuliș, fără grădină, 5.000 Eu. Telefon 0743.884.242. (2305)

Vând casă spațioasă, bună pentru privatizare. Telefon 0726.798.511. (2290)

Vând (închiriez) vilă Cartierul Funcționarilor, piscină, deosebită, 370.000 Eu. Telefon 213192, 0722.257.409, 0788.253.364, 0741.253.364. (2277)

Vând urgent casă în Cintei. Telefon 219466. (2353)

VÂNZĂRI SPAȚII

Vând HALĂ, Micălaca, 500 mp, 60.000 Eu; STIVUITOR 2.500 Eu. Telefon 0744.795.263. (1616, 1617)

Vând SPAȚIU COMERCIAL, în ȘTRANDUL NEPTUN, proprietate, compus din BAR și BUCĂTĂRIE, complet utilat, situat la aleea principală. Telefon 0723.282.568. (1767)

Vând (închiriez) SPAȚIU COMERCIAL ABC, Alimentara, cu toate dotările, str. A. Șaguna (Dimitrov), nr. 73 b. Telefon 218763, 0741.015.972. (1736)

VÂNZĂRI TERENURI

Vând 6 ha teren în Șag, 16.000 Eu. Telefon 0724.590.986, 0723.308.286. (2269)

Vând 750 mp teren în Grădiște, cu 2 case din care una nefinisată. Telefon 0724.590.986, 0723.308.286. (2269)

Vând teren 13.500 mp, la șoseaua Arad-Oradea, fs 42 ml, aproape de sens giratoriu, Grădiște, lângă Motel Drăghici. Telefon 0722.356.210. (1952)

Vând teren arabil 5 ha, semănat cu lucernă, pe drumul Horia, cu 1 Eu/ mp. Telefon 289055, 0746.099.320. (2292)

Vând 7.600 mp intravilan, Centură (6 Vânători), fs 90 ml, 22 Eu/ mp. Telefon 253364, 0722.257.409, 0788.253.364, 0741.253.364. (2277)

Vând teren agricol zona CET-centură. Telefon 272165, 0722.965.003. (2333)

VÂNZĂRI AUTO-MOTO

Vând tractor U650, înscris în circulație, stare bună funcționare. Telefon 0721.088.471, după ora 18. (1590)

Vând Dacia Break, 1989, 700 Eu, negociabil. Telefon 0740.807.117. (1878)

Vând ANVELOPE, second hand, bune, pe 13, 14, 15', 250.000 lei/ buc, Aradul Nou, str. I. Lengyel nr. 1 (strada cu Poșta). (1914)

Vând Dacia Nova T, an fabricație 1998, culoare gri metalizat, km bord 26.600, stare impecabilă. Telefon 462365 sau 0741.020.386, după ora 13. (Ag. Sântana, 24)

Vând Dacia 1310, an fabricație 1999, preț 2.600 Euro, negociabil. Telefon 0745.599.493. (Ag. Sântana, 23)

Vând microbuz Mercedes Benz 208D, fabricat 1989, utilitară. Telefon 348206; 0745.178.626. (1790)

SC ASTRA Vagoane Călători SA vinde trei autoturisme marca: FIAT MAREA, DACIA 1310 și ARO 10. Detalii la telefon 233651 sau 0723.576.472 domnul Popescu. (f. 3709913)

Vând PLATFORMĂ 10 to cu troliu, VOLVO cu șa pentru transport bușteni, piese schimb Rabă, piese schimb TAF. Telefon 0254-241937, 0723.581.066. (p)

Ocazie! Vând AUDI 80 BUTOIAȘ, vișiniu, an 1987, alarmă, geamuri electrice, ABS, jenți aluminiu (8 bucăți rezervă), cass cu magazie CD 6 bucăți, trapă, interior deosebit, stare impecabilă. Merită văzut! Telefon 0740.075.239. (950)

Vând Dacia papuc 1304 carosată, 1998, GPL, 2.900 EU negociabil. Telefon 0788.313.239. (2083)

Vând Dacia 1310, an 1995, 1.400 Euro, negociabil. Telefon 0741.185.330. (2283)

Vând Dacia 1300 din 81, culoare roșie, stare bună, acte la zi, 290 Eu fix. Telefon 0743.884.242. (2305)

Vând tractor U650 + plug mare, preț negociabil. Informații telefon 0741.213.693. (2316)

Vând Golf II Diesel, stare bună, preț 2.750 Eu, negociabil. Telefon 0745.980.507. (2309)

Vând Frumoasa Americană, asistență TV 14. Telefon 315135. (89, Gurahonț)

Vând Skoda 1,9 TDi, full option. Telefon 0744.283.053. (2336)

Vând ARO 324 mixt, motor Brașov. Telefon 0744.283.053. (2336)

Vând Opel Vectra, 1994, TD, ABS, 4.000 Eu. Telefon 250162, 0740.899.958. (2320)

Vând tractor U651, disc, plug, remorcă. Telefon 536253. (2329)

Vând tractor U 650 plug, remorcă, instalație ierbicidat. Telefon 0744.706.822, 0745.632.795. (Ag. Lipova, 32)

Vând Cielo executiv 2003 (în garanție), preț 6200 EU negociabil. Informații la telefon 0723.375.552; 0257-561768. (Ag. Lipova, 31)

Vând PEUGEOT 206 DIESEL climă, central, electric, alarmă, ABS, aerbag, 7.500 EU. Telefon 0740.043.413. (2388, 89)

Vând Dacia 1307 papuc, 5 locuri, acoperită fibră, 2.100 EU fix. Telefon 0257-242982, 0740.022.271. (Ag. UTA, 119)

VÂNZĂRI ELECTRO

Vând CASE de MARCAT FISCALE, CÂNTARE ELECTRONICE, str. STÂNJENEL 6. Telefon 279702; 0745.395.107, 0788.737.342. (2241)

Vând TELEVIZOARE COLOR, diferite diagonale, telecomandă, teletext, stereo. Telefon 338090. (2269)

LICHIDĂM STOC electrocasnice: COMBINĂ FRIGORIFICĂ, CONGELATOARE, LĂZI FRIGORIFICE, TV COLOR, MAȘINI SPĂLAT AUTOMATE; import GERMANIA, cu reduceri până la 25%. CALEA RADNEI 151. Telefon 369090; 0743.662.845. (1785)

Reducere 10-20%! Numai noi vindem și în rate! Oferim ELECTROCASNICE (TV, mașini de spălat, frigorifice) second-hand; MOBILIER NOU, la comandă; ANVELOPE, Arad - Calea Radnei 225, telefon 259339, 0744.706.321; LIPOVA 563027, 0744.796.542. (2022)

Vând în 2 rate TELEVIZOARE, MAȘINI de SPĂLAT modele noi. Telefon 251392. (2074)

Ieftin, CASE MARCAT FISCALE + CÂNTARE ELECTRONICE. Telefon 211622, 0744.507.898, 0723.529.369. (2239)

Vând MAȘINĂ AUTOMATĂ DE SPĂLAT, CONGELATOR, COMBINĂ FRIGORIFICĂ, foarte ieftin și garanție. Telefon 275277. (34564)

Vindem VITRINE frig, AGREGATE, CAMERE, RAFTURI frig. Telefon 281384. (1594)

Vând diferite tipuri de TELEVIZOARE COLOR, garanție, preț 1.900.000 lei. Telefon 349908. (1571)

Vând COMPUTERE și MONITOARE, prețuri foarte avantajoase. Telefon 0257-256609. (2224)

Vând VITRINĂ FRIGORIFICĂ și CÂNTAR ELECTRONIC. Telefon 0741.093.787. (2355)

Vând frigider, congelator, ladă frig, vitrină frig, garanție 1 an, mașină spălat automată, chiuvetă dublă inox pentru pizzerie. Telefon 210613. (2355)

VÂNZĂRI DIVERSE

VÂND 1.000 BALOȚI DE LUCERNĂ. Telefon 324757.

Vând BOLȚARI TERMOIZOLANȚI beton și zgură cărămidă, omologați, diferite dimensiuni și STÂLPI ORNAMENTALI 0,80 cm, la cele mai mici prețuri. Telefon 283683, 0722.621.600, 0722.870.752. (1963)

Vând LEMNE FOC tăiate, esență tare, 700.000 lei/mc. Telefon 278583. (1268)

Vând BORHOT DE BERE pentru furajarea animalelor. Telefon 0745.370.403; 0721.895.664. (1286)

Vând PLASĂ GARD ZINCATĂ - 35.000 lei/kg; TABLĂ ZINCATĂ 0.4x1000x2000, 270.000 lei/coală, CUIE - 30.000 lei/kg; RABITZ 50.000 lei/kg; toată gama de SÂRME; ELECTROZI, COTURI și BURLANE FUM - 45.000 lei/buc, etc. Str. Vrabiei, nr. 4. Telefon 289997, 0744.289.997, 0721.474.980, www.garduri.ro (2197)

Vând geamuri termopan lemn mahon L225/I150, L255/I140; ușă balcon I215/L105, I215/L135, elemente termopan pentru verandă înalte 3 m, late 1,1 m sau 1,35 m. Telefon 0724.403.334 sau 278284. (2244)

Vând garaj autorizat, canal, electrificat, termoizolat, zona Tricoul Roșu. Telefon 0744.583.595. (1792)

Vând Dacia Solenza cu preluare de leasing (Taxi) și GHERETĂ, zona INTIM. Telefon 0740.221.386; 0745.036.462. (1825)

Vând LEMNE FOC, tăiate, esență tare, la domiciliu. Telefon 276488, Grădiște. (p)

Vând garaj cu curte, zona X18. Telefon 347942. (UTA, 97)

Vând mașină de tăiței profesională, cu site. Telefon 0744.635.110. (Ag. Sântana, 25)

Vând ieftin televizor Telecolor, congelator Arctic 180 l, frigider Arctic 18 l, cuptor electric Camelia, aragaz cu trei ochiuri. Telefon 255198, între orele 17-19. (2136)

Vindem CĂRĂMIDĂ, 2.500 lei/ buc. Telefon 0723.326.881. (2193)

Vând AEROTERME PE MOTORINĂ pentru încălzit hale industriale, noi și recondiționate, cu garanție. Informații telefon 0741.375.843, 213150. (2180)

Vând ECHILIBRATOR DIGITAL pentru echilibrat roți autoturisme cu garanție. Informații telefon 0741.375.843, 213150. (2180)

Vând MAȘINI DE SPĂLAT AUTO cu apă caldă, cu garanție. Informații telefon 0741.375.843, 213150. (2180)

Vând tărâțe, preț convenabil. Telefon 0788.208.082. (2256)

Vând, urgent, GHERETĂ METALICĂ, 10m/5m. Telefon 0721.366.856, 0257-273058. (2264)

Vând TV color Phillips, Schneider, dezmembrez Dacia, schimb cu porc, motoretă, variante. Telefon 270794, seara. (29)

Vând sfărmător porumb, funcționează și la curent și manual și căsuță pentru câine. Informații telefon 280324. (1932)

Vând cu 50% reducere față de prețul pieței, pălincă 52° de Zalău, 80.000 lei/kg; electropompă nouă; mașină măcinat fructe; scule forat fântâni; grâu panificabil; porumb PG-39; planetară Audi 80 nouă; scurtă piele; Peugeot 205. Telefon 0357/407670; 0744.566.143. (1788)

Vând BOLȚARI TERMOIZOLANȚI, 300x250x200, 14.000 lei; mc 940.000. Telefon 0257/ 281197; 0788.578.017. (1236)

Vând garaj autorizat, zona Romanilor (Triumfului). Telefon 281110. (2186)

Vând deșeuri din lemn de brad, rumeguș și talaj. Informații telefon 233340. (2270)

Vând geamuri în 2-3-4 canate, cu rolete și uși, din demolare. Telefon 218399. (2276)

Vând haine blană vulpe roșie și nurcă maro. Telefon 0766.681.976; 212526. (2278)

Vând LEMNE FOC, esență tare, tăiate. Telefon 211646; 0740.187.385. (2282)

Vând vacă gestantă 6 luni. Telefon 276296. (2284)

Vând motoretă Piaggio SI, televizor, amplificator, microunde. Telefon 279582. (2286,87)

Vând garaj autorizat, zona Tricoul Roșu, canal betonat, electrificat, termoizolat. Telefon 0744.583.595. (2296)

Vând fân și otavă. Telefon 0257-312930. (2317)

Vând lemne de foc și grinzi, din demolări. Telefon 0744.775.579. (2315)

Vând puicuțe Rosso sau schimb cereale. Telefon 313437. (88, Gurahonț)

Vând LEMNE TĂIATE, 650.000 lei/ mc, transport gratuit. Telefon 278375. (2344)

Vând MOBILIER BIJUTERIE, cântar, casă de marcat, sistem de alarmă, bijuterii argint. Telefon 0721.379.673. (2323)

Vând COLȚARE, CANAPELE, FOTOLII, noi. Telefon 286069. (2342)

Lichidare locuință (mobilier, obiecte uz casnic). Informații telefon 284283, 0745.600.595. (2328)

Vând mașină de cusut Singher, seria F, cazan pentru încălzire centrală pe lemne și gaz, instant pentru baie pe gaz. Telefon 232355. (2351)

Vând ieftin canapea extensibilă, dulap cu uși culisante (furnir stejar) (oglindă mare pe o ușă), măsuță TV stare bună. Telefon 0722.417.988, 473844. (2384)

Vând chioșc alimentar în incinta Liceului Economic. Telefon 0745.201.909. (2378)

Vând 2 scroafe de prăsilă rasă carne și 2 porci grași. Telefon 287384. (Ag. UTA, 116)

Vând, închiriez garaj Micălaca, bloc 169. Telefon 242447, familia Chirilă. (2381)

CUMPĂRĂRI TERENURI, IMOBILIARE

Cumpăr urgent casă nouă, eventual veche dar solidă, în Arad sau Livada, Vladimirescu, fără intermediari. Telefon 0723.235.846, 0721.280.889. (1936)

Cumpăr teren arabil, pe raza localităților Sântana, Comlăuș, Șimand, Caporal Alexa. Telefon 0745.267.046. (2221)

Cumpăr urgent garsonieră. Telefon 259090; 0722.349.092. (1822)

Cumpăr apartament 5 camere, prefer neamenajat, zona Miorița. Ofer maxim 40.000 Euro; etaj intermediar. Telefon 259090; 0722.349.092. (1822)

Cumpăr urgent apartament 2-3 camere, de preferință Micalaca. Telefon 259090; 0722.349.092. (1822)

Cumpăr urgent apartament 1 cameră sau garsonieră, confort I, ofer 15.000-18.000 Euro. Telefon 255733; 0741.150.166. (1034)

Cumpăr urgent apartament 2 camere, Calea Romanilor sau Aradul Nou, preț rezonabil. Telefon 0741.150.158; 255733. (1034)

Cumpăr apartament 2 camere, spațios, Vlaicu, Micalaca, Alfa, ofer 24.000 Euro. Telefon 255733; 0741.150.166. (1034)

Cumpăr casă din cărămidă, la distanță de 10-15 km de Arad. Ofer până la 30.000 Euro. Telefon 259090; 0722.349.092. (1822)

Cumpăr teren agricol, zona Gai, centură, Grădiște. Telefon 0722.275.645. (2333)

(Continuare în pagina 14) ➧

(Urmare din pagina 13)

Cumpăr garaj sau pivniță centrală, proprietate. Telefon 252860, 0724.442.686. (2332)

CUMPĂRĂRI AUTO-MOTO

Cumpăr caroserie Fiat Ducato mic, neînmatriculat și Fiat Ducato înmatriculat, nefuncționabil. Telefon 0744.192.215, 213150. (2179)

CUMPĂRĂRI ELECTRO

Cumpăr mașini spălat automate, defecte. Telefon 289667. (35509)

CUMPĂRĂRI DIVERSE

Cumpărăm VACI și VIȚELE. Plata se face imediat. Telefon 250866, 0745.681.191. (2257)

Cumpăr mărci germane noi și vechi, la preț rezonabil, orice sumă. Telefon 240990, 0721.512.555, 0742.866.132. (1896)

Cumpăr grâu. Telefon 0745.037.225. (2250)

Cumpăr butelii aragaz, 500.000 lei. Telefon 270794, seara. (29)

Cumpăr pene vechi și noi, coarne de cerb. Telefon 214094, 0746.846.031. (2341)

Cumpăr pene de gâscă vechi și noi. Telefon 210480. (2306)

Cumpăr cărbuni cantitate mică, 100-1.000 kg. Telefon 0257-212642, 0744.604.016. (2342)

LOCURI DE MUNCĂ

RAȚIO WEST angajează: BUCĂTARI, BARMANI și OSPĂTARI. Telefon 282328. (1876)

GALABET - PARIURI SPORTIVE angajează OPERATOARE CALCULATOR și OSPĂTARĂ. Telefon 280607. (2382)

Angajez urgent 2 VÂNZĂTOARE Fast - Food. Telefon 272270. (p)

Angajez ȘOFER pentru transport internațional și ECONOMIST cu vechime. Telefon 0722.249.506.

TOP SECURITY, ARAD, Piața Sârbească nr. 1, telefon 280228, angajează PERSONAL PAZĂ. (1817)

TOP SECURITY, ARAD, Piața Sârbească nr. 1, telefon 280228, angajează PERSONAL pentru CALIFICARE INSTALATOR SISTEME ALARMĂ. (1817)

SOCIETATE COMERCIALĂ angajează PERSOANĂ cu experiență în FORMALITĂȚI DE IMPORT-EXPORT. CERINȚE: limba germană foarte bine, operare calculator. Rugăm C.V. la fax 0257-339033 sau e-mail office@phoenix-trans.ro până la 06.02.2005. (1968)

Angajăm MANAGER, CONTABIL, GESTIONAR. Telefon 0723.544.000; fax 0268/542065; e-mail: exaconta.srl@yahoo.com (2199)

ARȚIS DESIGN angajează CONSILIER VÂNZĂRI (operator facturare), experiență operare PC, program full time. Telefon/fax 0257-270199, e-mail: arad@artisdesign.ro (2095)

Angajăm MUNCITORI CALIFICAȚI pentru MONTAJ UȘI interioare-exterioare. Telefon 253868. (2110)

Angajăm MANAGER REPREZENTANȚĂ ADIDAS cu experiență în reprezentanțe și distribuție de minim 3 ani. Telefon 338244. (2110)

METALCOMP angajează TĂIETORI AUTOGENI și MECANICI utilaj greu (excavator, buldozer, încărcător). Telefon 254251, 257461. (1833)

Angajăm CONFECȚIONERE cu experiență. Oferim salar de 5.000.000, tichete masă, asigurăm transport, condiții de lucru deosebite. Informații telefon 536150. (1766)

STAȚIE DE REEȘAPAT ANVELOPE angajează DIRECTOR VÂNZĂRI, zona de VEST. Telefon 278790. (1585)

SECURITY angajează PERSONAL PAZĂ (bărbați, femei); PERSONAL TEHNIC sisteme alarmă. Telefon 228786. (1080)

ANGAJĂM SECRETARĂ. Condiții: studii superioare, limba engleză - nivel avansat, limba germană constituie un avantaj; operate PC (Word, Excel - nivel avansat), carnet conducere cat. B, experiență în comunicare și muncă în echipă. Curriculum Vitae: fax 306083, e-mail: office@ismuresul.ro (UTA, 115)

„FARAON" angajăm CONFECȚIONERE TRICOURI, la liniară, str. Doinei 1-13. Telefon 218078. (2271)

Angajăm CONFECȚIONERE calificate, PERSONAL CĂLCAT, TĂIETOR-ȘPĂNUITOR. Salar 4-8 milioane, bonuri. Artileriei, Poarta II Aris, 256585. (140)

SOCIETATE DE AVOCAȚI angajează SECRETAR(Ă). Persoanele interesate trebuie să expedieze un C.V. însoțit de o fotografie recentă, la adresa: Bd. Revoluției nr. 93, et. 2, ap. 11, la sediul SC Horga Consulting SRL. Cunoașterea limbilor germană și/sau engleză constituie un avantaj. (1838)

ALFA PLUS angajează ȘOFERI TAXI cu experiență. Telefon 949, 0744.576.674. (1903)

SC angajează urgent VÂNZĂTOARE-GESTIONARĂ și REPREZENTAT(Ă) VÂNZĂRI SERVICII cu experiență. Telefon 253834, 0740.872.601. (2312)

SMART OFFICE angajează AGENȚI COMERCIALI, ABSOLVENȚI, CONFECȚIONERI, ELECTRICIENI. 0357-407245, 0722.875.255. (2313)

Contracte muncă: ISRAEL, CIPRU, GERMANIA, ANGLIA pentru îngrijit bătrâni, copii, agricultură, asistente, chelnerițe, menajere. Telefon 270313, 0744.826.600. (2318)

COLOSSEUM SRL angajează AGENT IMOBILIAR, salar fix-procent. Telefon 213192. (2277)

SOCIETATE COMERCIALĂ angajăm PORTAR DE NOAPTE cu normă întreagă, post fix, clădire termopan. Informații telefon 0740.115.124. (2345)

ELITE MARKET angajează VÂNZĂTOARE cu experiență magazin alimentar. Telefon 212211. (2326)

SC DUȘI & MAR SRL angajează GESTIONAR (GESTIONARĂ) depozit en-gros, produse alimentare, PERSOANE pentru FACTURARE CALCULATOR și VÂNZĂTOARE (VÂNZĂTORI) pentru GEMI CENTER, produse electrice. Telefon 0744.766.904. (2324)

Angajăm VÂNZĂTOARE magazin alimentar. Telefon 257946, 0723.805.285. (2343)

SC MANEX M.A. SRL angajează una VÂNZĂTOARE magazin, orar luni-vineri 8-16, un ASCUȚITOR sau LĂCĂTUȘ. Informații telefon 286834, 0744.559.105. (2337)

Angajez BARMANĂ. Telefon 289060, mobil 0746.936.038, orele 10-13.30. (2338)

SC din Sânicolaul Mic angajează PERSOANĂ EVIDENȚĂ PRIMARĂ. Așteptăm CV la fax 286444. (2352)

Angajăm AJUTOARE PATISERE, program: luni-vineri 8 ore, sâmbătă-duminică liber. Telefon 0740.830.188. (2364)

Angajăm CONFECȚIONERE cu experiență pentru croitorie, tapițerie. Salarizare bună, bonuri masă. Telefon 0723.227.510. (2201)

Discoteca HAVANNA din ZIMAND, angajează OSPĂTARE și STRIPTEUSE. Telefon 0741.461.118. (2370)

SC PANPRO SRL angajează ȘOFER distribuitor pâine, program de lucru 8 ore, vechime 3 ani, domiciliul în localitatea Arad. Telefon 211210. (Ag. UTA, 120)

PRESTĂRI SERVICII

AUTOMATIC SERVICE repară MAȘINI SPĂLAT AUTOMATE, domiciliu, cu piese noi. Telefon 259146; 0744.241.398. (2199)

Execut LUMINATOARE DIN POLYCARBONAT la ACOPERIȘ. Telefon 0722.275.563. (1621)

ȘCOALA ȘOFERI, col. RUSU, Bd. Decebal nr. 18, face înscrieri. Telefon 283696. (2216)

Repar MAȘINI de SPĂLAT AUTOMATE, cu piese originale, la domiciliul clientului. DEPLASARE GRATUITĂ. Telefon 274600. (p)

Repar MAȘINI SPĂLAT AUTOMATE, la domiciliul clientului. Telefon 275277. (p)

Repar MAȘINI SPĂLAT AUTOMATE, la domiciliul clientului. Deplasarea gratuită. Telefon 241355. (1066)

CONSTRUIESC CASE la cheie material inclus, 300 EU/mp. Telefon 0721.583.110, 0742.070.683. (1415)

„DAMAR" repară MAȘINI SPĂLAT AUTOMATE, garanție. Telefon 270518, 277749; 0740.869.274. (p)

Școala de șoferi ONCIU, face înscrieri pentru LOGAN, OPEL și CAMION, la cele mai mici prețuri. GARANTĂM REUȘITA. Telefon 282440; 0722.566.405. (1846)

INFIINȚĂM SOCIETĂȚI de ÎNVĂȚĂMÂNT PARALEL (meditații) conform legii. Telefon 0788.198.972. (2015)

CONSTITUIM SOCIETĂȚI COMERCIALE, MODIFICĂRI, consultanță. Telefon 0788.198.972. (2018)

CURSURI de MASAJ și REFLEXOTERAPIE, diplome de stat. Telefon 252860; 0724.442.686. (2240)

CABINET CONTABILITATE preiau evidențe SRL-uri. A.F. P.F. Telefon 0723.919.327. (2240)

PARCHETĂRI, RAȘCHETĂRI, faianță, gresie, șape, zidărie (amenajări interioare). Telefon 0744.555.338. (2298)

CURSURI AUTORIZATE de LIMBA ENGLEZĂ, 350.000 lei/22 ore/lună. Informații 218240. (2347)

AUTORIZAT execut INSTALAȚII SANITARE, încălzire, gaz, contorizări, scurgeri separate, intervenții. Telefon 211156, 0744.785.877. (p)

ÎNGRIJESC COPII la domiciliu. Informații la telefon 0257-561531. (Ag. Lipova, 30)

Școala de șoferi PODOABĂ face înscrieri pentru categ. A, B, C, E, D, pentru seria FEBRUARIE. Telefon 256050, str. Victoriei, nr. 34. (Ag. UTA, 118)

DIVERSE

PIERDUT cățea ROTWEILER, sâmbătă, 29 ianuarie, în zona șoselei Aeroportului. Ofer RECOMPENSĂ. Telefon 210316, 0726.172.427.

CURS DANS SOCIETATE perechi și peste 30 ani, GIMNASTICĂ SLĂBIT FEMEI (saună), ȘCOALA SPORTIVĂ PERLA, din 3 februarie a.c. Telefon 251059, 212476, 0745.524.852. (1884)

Caut PERSOANĂ cu GARANȚIE imobiliară (GIRANT). Ofer imediat două mii Euro RECOMPENSĂ. Telefon 0727.483.525; 0727.187.554. (587)

Grupul din comunitatea rurală săracă „LAURUL-ZIMBRU" cu sediul în sat ZIMBRU nr. 105, comuna Gurahonț, beneficiar al unui grand pentru implementarea proiectului „REABILITARE DRUM ZIMBRU-VALEA MARE" selectează: 1. PROIECTANT. Selecția firmei de proiectare se va desfășura în data de 25 februarie 2005, ora 12, la sediul Căminului Cultural din sat Zimbru, pe baza documentației depuse până la ora licitației. 2. CONSULTANȚI și CONTRACTORI PENTRU CONSULTANȚĂ DIRIGENȚIE DE ȘANTIER ȘI CONTABILITATE, FIRME DE EXECUȚIE. Firmele, persoane interesate vor expedia scrisori de intenție pentru participare la selecție până la data de 15 martie 2005, la adresa Grupului. Informații suplimentare, la d-na CHIRA NELI ANIȘOARA, telefon 0741.330.507. (2330)

DEȚIN SPAȚIU de PRODUCȚIE și UTILAJELE necesare pentru DEBITAREA BUȘTENILOR, capacitate 8000 mc anual, CAUT COLABORATORI coparticipare, închiriere, variante. Informații BÂRZAVA - Finisan. Telefon 433165 sau 0740.643.847. (Ag. Lipova)

Începând de azi, 1 februarie 2005, Moara SANTA FARINA din SÂNTANA, macină și pe uium în natură. Telefon 462342. (Ag. Sântana, 29)

Grupul din comunitatea rurală săracă „MONTANA-DULCELE" cu sediul în sat DULCELE nr. 48, comuna Gurahonț, beneficiar al unui grand pentru implementarea proiectului „REABILITARE DRUM DULCELE-ZIMBRU" selectează: 1. PROIECTANT. Selecția firmei de proiectare se va desfășura în data de 25 februarie 2005, ora 15, la sediul Căminului Cultural din sat Zimbru, comuna Gurahonț, pe baza documentației depuse până la ora licitației. 2. CONSULTANȚI și CONTRACTORI PENTRU CONSULTANȚĂ DIRIGENȚIE DE ȘANTIER ȘI CONTABILITATE, FIRME DE EXECUȚIE. Firmele, persoane interesate vor expedia scrisori de intenție pentru participare la selecție până la data de 15 martie 2005, la sediul Grupului. Informații suplimentare, la dl. IȘTEA SIMION-FĂNICĂ, telefon 0745.027.937. (2331)

CITAȚII

Se citează numita SZABO CLARA, căsătorită BASCH, cu ultimul domiciliu cunoscut în Arad, Bd. V. Milea nr. 35, în cauza ce face obiectul dosarului cu nr. 1078/8/D/2004 al JUDECĂTORIEI ARAD, cu termen de judecată la 2 martie 2005, având ca obiect declararea morții prezumate, cu invitația ca orice persoană care ar putea da informații pentru soluționarea cererii să le comunice instanței. (2339)

Se citează numita KUNST SUSANA, născută FASCH, cu domiciliul necunoscut, pârâtă în dosarul cu nr. 13.695/2004 al JUDECĂTORIEI ARAD, pentru termenul de judecată din 21 februarie 2005, din dosarul anterior menționat, având ca obiect acțiune confesorie în servitute. (2340)

Se citează numiții HABEL NICOLAE FRANCISC și BESTI MARIA născută HABEL, cu domiciliul necunoscut ca pârâți, în data de 21.02.2005, la Judecătoria Arad, în dosarul civil nr. 13.910/2004, având ca obiect ieșire din indiviziune. (2359)

PREZICĂTOARE

VALENTINA, dezleg cununii, vindec epilepsia, impotența, beția, fac de spor. GARANTEZ REZULTATELE. Telefon 0257/231258; 0721.564.457; 0742.670.581. (2259)

TURISM

O SĂPTĂMÂNĂ DE REFACERE
7 zile/6 nopți - 1.800.000 lei/persoană, 180 lei/pers. Pachetul conține cazare, mic dejun, o procedură tratament. Nu sunt incluse taxa hotelieră și comisionul agențiilor de turism. Zilele de intrare sunt: 06, 13 și 20 februarie. Rezervări la telefon 0257-313044, 313023, 313231. (c)

DOUBLE T - transport internațional persoane, la cele mai mici prețuri DUS-ÎNTORS: GERMANIA - 75 Euro, AUSTRIA - 69 Euro, SPANIA - 110 Euro, ELVEȚIA - 130 Euro, PORTUGALIA - 148 Euro, FRANȚA - 110 Euro. Agenția lângă Biserica Roșie, telefon 0257/250230; 0745.475.750. (2141)

SCHIMBURI

Schimb apartament Samanta, et. 2-3/10, mobilat și utilat nou, impecabil, cu casă nouă sau veche dar solidă în Arad sau Livada, Vladimirescu, ofer diferență. Telefon 0723.235.846, 0721.280.889. (1936)

ÎNCHIRIERI

Închiriez (ofer) CASĂ pentru birouri, cabinete, spațiu comercial, toate utilitățile, zona Gării. Telefon 0745.796.832. (1491)

Cautăm să închiriem apartament 3 camere (în casă veche), nemobilat, în stare foarte bună, zona P-ța Avram Iancu. Oferim 250 Eu/ lună + cheltuieli. Telefon 0745.260.357. (p)

Doresc să închiriez apartament 2-3 camere. Telefon 0726.289.694. (1974)

Dau în chirie apartament mobilat, 2 camere, lângă OMW. Telefon 0726.289.694. (1974)

Închiriez (ofer) apartament 2 camere, central, parter, posibil birouri, firmă, etc, 250 Euro. Telefon 0722.294.842. (1758)

Închiriez apartament 2 camere, mobilat, Podgoria, 230 Euro. Telefon 228411. (1783)

Închiriez (ofer) SPAȚIU COMERCIAL modernizat, în Piața UTA. Telefon 0723.572.499. (1799, 1935)

Închiriez 40 mp central, str. Unirii nr. 1, ap. 1, 300 Eu/ lună. Telefon 0727.860.288 sau 0722.294.842. (2267)

Închiriez 2 SPAȚII COMERCIALE centrale, 70-120 mp, la 12 EU/mp. Telefon 0744.774.506, 0743.119.613. (1728)

Închiriez apartament 3 camere, lângă Billa, bl. 347, complet mobilat, termopan, garaj. Telefon 0744.645.899. (2213)

Închiriez garsonieră cf. 1, mobilată, contorizată, în Grădiște, lângă Piață. Telefon 0722.304.123. (2274)

Caut SPAȚIU DE PRODUCȚIE, 300 mp. Telefon 0744.767.315. (2342)

Ofer spre închiriere birou central, Revoluției, mobilat. Telefon 252860, 0724.442.686. (2332)

Dau în chirie casă, 4 camere, Bujac, încălzire gaz. Telefon 234321. (2327)

Închiriez urgent apartament 3 camere, mobilat, în Micălaca. Informații telefon 219413, după ora 13 sau 0723.384.492. (2325)

Ofer spre închiriere cabană în Stațiunea Straja. Informații telefon 0722.828.337. (2321)

Închiriez SPAȚIU COMERCIAL ultracentral, actual Barul CHICAGO, vizavi de Biserica Catolică, 30 EU/mp. Telefon 0744.507.211. (2371)

Închiriez apartament central modern amenajat, parter, 2 intrări, str. Andrei Mureșanu, nr. 28 bis. Telefon 0744.134.641. (2363)

Ofer chirie 3 camere Micălaca, mobilat, 150 EU. Telefon 0743.034.913. (2376)

Ofer chirie apartament 1 cameră ultracentral, 140 EU. Telefon 0743.034.913. (2376)

(Continuare în pagina 15)

(Urmare din pagina.14)

Dau în chirie o cameră în apartament 2 camere, cu o colegă de cameră, zona UTA, condiții bune. Telefon 243903, 0740.933.667. (2391)

Închiriez apartament 1 cameră decomandat, la UTA, superamenajat, mobilat, geam termopan, frigider, TV, 150 EU/lună + garanție. Telefon 289544, 243903, 0740.249.544, 0740.933.667. (2391)

Dau în chirie apartament 2 camere central. Telefon 0744.546.579. (p)

Caut pentru închiriere apartament 2 camere central. Telefon 0744.546.579. (p)

PIERDERI

Pierdut legitimație călătorie eliberată de AH Arad, pe numele Nagy Iosif. O declar nulă. (2322)

Pierdut certificat de înmatriculare cu nr. 1727784/F02 emis de Registrul Comerțului Arad, pe numele P.F. Șofrac Ioan. Îl declar nul. (2350)

Pierdut carte intervenții, Registru special, comunicare, declarație de instalare pentru DATECS MP500001, seria 537322, aparținând SC GASTRO TOUR, Hotel Parc. Le declar nule. (2383)

✝ DECESE ✝

Cu inimile zdrobite de durere anunțăm moartea fulgerătoare a iubitului nostru fiu,

conf. dr. BOLDIZSAR EMIL,

la numai 45 ani. Dumnezeu să-l ierte și să-l odihnească în pace! Înmormântarea va avea loc miercuri, 2 februarie 2005, ora 13, din AULA FACULTĂȚII DE MEDICINĂ VETERINARĂ CLUJ NAPOCA. În veci nemângâiați, mama DOINA și tatăl ȘTEFAN.

Cu adâncă durere anunțăm decesul, după o scurtă suferință, la numai 59 ani, a celei care a fost mamă, soție,

LĂSCUȚ VIORICA.

Dumnezeu să o ierte! Înmormântarea va avea loc azi, 1 februarie 2005, ora 15, în localitatea Mâsca. Familia îndoliată.

Cu adâncă durere în suflet, anunțăm încetarea fulgerătoare din viață, a scumpei noastre mame și bunici,

CHIRILA MARIA

din SUSAG.

Înmormântarea va avea loc azi, 1 februarie 2005, ora 13, în localitatea Susag. În veci nemângâiați, EMIL, EUGENIA și MĂRIOARA cu familiile.

Cu multă durere în suflet, anunțăm încetarea fulgerătoare din viață a celui care a fost soț bun și tată iubitor,

SĂLCIANU SEVASTIAN.

Înmormântarea va avea loc azi, 1 februarie 2005, ora 15, la Cimitirul Eternitatea (UTA). Veșnic nemângâiate, soția AURA și fiica ANDRADA.

Cu profundă durere anunțăm încetarea din viață, a celei care a fost mamă, soacră și bunică

LUDAE FLOARE

în vârstă de 84 ani. Înmormântarea va avea loc azi, 1 februarie 2005, ora 14, în localitatea ȘIRIA. Familiile LUDAE și FĂLCAN.

Cu adâncă durere în suflet anunțăm trecerea în neființă, după o scurtă suferință, a celei care a fost mamă

DRÎMBE ELENA,

în vârstă de 80 de ani. Înmormântarea va avea loc azi, 1 februarie 2005, ora 14, din Grădiște, str. Mierlei, nr. 19 A. Familia îndoliată, JENICA și MIHAI.

Cu adâncă durere în suflet, anunțăm decesul celui care a fost

col. (r) CRĂCIUN OVIDIU,

în vârstă de 70 ani. Înmormântarea va avea loc azi, 1 februarie 2005, ora 14, de la Capela Cimitirului Eternitatea. Dumnezeu să-l odihnească în pace! Familia în veci nemângâiată: soția LETIȚIA, fiica LUCI, ginerele ADI și nepoata IOANA.

Cu adâncă durere în suflet anunțăm încetarea din viață a celui care a fost un minunat tată, bunic, străbunic și socru

COTRĂU CRĂCIUN.

Înmormântarea va avea loc în data de 2 februarie ora 13.00, de la domiciliul din str. Buciumului nr. 8. Dumnezeu să-l ierte și să-l odihnească în pace. Familia îndoliată.

✝ CONDOLEANȚE ✝

Suntem alături de colegul nostru ec. IOAN FĂLCAN în momentele dificile ale pierderii soacrei sale. Sincere condoleanțe! Prof. univ. dr. LIZICA MIHUȚ.

Colectivul SSIF BROKER SA ARAD este alături de domnul CĂLINICI MARIUS în marea durere pricinuită de pierderea soției dragi,

ELENA SUSANA

și transmite sincere condoleanțe. Dumnezeu s-o odihnească în pace! (2362)

Împărtășim durerea colegei noastre, prof. SIMONA ACHIMESCU, în aceste clipe triste la despărțirea de tatăl ei. Colegii de la LICEUL TEORETIC GERMAN ARAD. (p)

Pe această cale ne luăm adio de la iubitul nostru nepot și verișor

conf. dr. BOLDIZSAR EMIL,

plecat atât de timpuriu dintre noi. Fie ca amintirea lui să rămână veșnică în sufletele noastre, iar sufletul lui să-și găsească odihna veșnică. Dumnezeu să-l ierte și să-l odihnească în pace! Mătușa EUGENIA și verișorul MIRCEA. (2277)

Deși mă aflu departe, inima mea și sufletul îmi sunt la fel de triste la despărțirea de verișorul meu, cel care a fost

conf. dr. BOLDIZSAR EMIL.

Fie ca Dumnezeu să-l ierte și să-l odihnească în pace! Verișoara ALICE cu fiul BOGDAN și unchiul SAVA. (2277).

Înmărmuriți de durere anunțăm moartea fulgerătoare a iubitului nostru soț și tată, cel care a fost

conf. dr. BOLDIZSAR EMIL.

Dumnezeu să-l odihnească, iar nouă să ne aline sufletele îndurerate! Soția CĂLINA și fiul RĂZVAN. (2277)

Colectivul didactic al Școlii Generale nr. 3 Arad este alături de colegul lor prof. COSTEA TRAIAN, în greaua pierdere pricinuită de decesul socrului și transmite condoleanțe familiei îndoliate. (2285)

Suntem alături de familiile LUDAE IOAN și FĂLCAN IOAN la marea durere a lor, prin pierderea mamei,

LUDAE FLORICA

din Șiria.

Sincere condoleanțe! Cuscrii: ing. FĂLCAN ȘTEFAN cu familia și FĂLCAN PERSIDA. (2293)

Colectivul ȘCOLII SPECIALE ARAD este alături de colega, înv. AIDA IOVANOV, în marea durere pricinuită de moartea tatălui drag și-i transmite sincere condoleanțe! Dumnezeu să-l odihnească în pace! (2291)

În aceste momente de grea încercare sufletească, pricinuite de trecerea în eternitate a celei care a fost

ELENA CĂLINICI,

suntem alături de colegul nostru SEBASTIAN CĂLINICI și împărtășim durerea familiei îndoliate. Dumnezeu să o odihnească și să-i așeze sufletul în lumină! Diriginte prof. NICOLAE FAUR și colectivul clasei a IX-a C a Colegiului Național „ELENA GHIBA BIRTA". (2280)

Suntem alături de colega noastră, înv. COSTEA GEORGETA, în durerea pricinuită de dispariția tatălui drag, după o lungă și grea suferință. Sincere condoleanțe! Colectivul ȘCOLII SPECIALE ARAD. (2291)

Suntem alături de familia CĂLINICI în momentele grele pricinuite de decesul celei care a fost

CĂLINICI ELENA

și transmitem sincere condoleanțe! Colectivul ROMÂNIA COMBI. (2297)

Suntem alături de colega noastră VALENTINA, în greaua pierdere suferită de dispariția dureroasă a mamei sale,

LĂSCUȚ VIORICA.

Colectivul firmei „CAIA UNIVERS" (2299)

Sincere condoleanțe familiei LĂSCUȚ, pentru pierderea suferită în urma decesului mamei, soției,

LĂSCUȚ VIORICA.

Familia CAIA. (2299)

Suntem alături de doamna AURA SĂLCIANU și fiica ANDRADA în dureroasa despărțire de cel care a fost soț și tată,

SEBA

și transmitem sincere condoleanțe! Asociația de proprietari bl. A1-3, Arad. (2300)

Colectivul clasei a IX-a G a COLEGIULUI ECONOMIC, împreună cu diriginta, este alături de colega lor, ANDRADA SĂLCIANU în aceste grele momente pricinuite de decesul tatălui său

SEVASTIAN SĂLCIANU.

Dumnezeu să-l odihnească! (2306)

Sincere condoleanțe familiei, din partea nepoților SEBI, AURELIA, IONUȚ, ANTONIA, NICOLETA, ROBERTO și GEORGE, pentru trecerea în neființă a celui mai iubit unchi,

SEBASTIAN.

(2307)

Dragul meu fiu,

SEBASTIAN,

durerea din sufletul meu nu o va șterge nimeni și niciodată! Veșnic nemângâiată, mama, SĂLCIANU ANETA. (2307)

Nu te vom uita niciodată, dragă

SEBA.

Vei rămâne veșnic în amintirea și sufletele noastre. COȘAR GHIȚĂ, ANGELICA și ANTONIA. (2307)

Suntem alături de AURA și ANDRADA în cele mai cumplite și grele momente pentru pierderea celui mai bun soț și tată,

SEBASTIAN.

Familiile: MAN și FRANZEN. (2307)

Asociația de proprietari bl. 556, este alături de familia BALOG ARON, în marea durere pricinuită de decesul fiicei,

DRĂGAN GABRIELA

din Spania. Sincere condoleanțe! (2319)

Colectivul JUDECĂTORIEI ARAD este alături de colega, judecător ACHIMESCU MIRELA în marea suferință pricinuită de decesul tatălui său,

ACHIMESCU IOAN.

Sincere condoleanțe!

Colectivul de salariați de la D.M.S.S.F. Arad este alături de colaboratorul MARIUS CĂLINICI, în marea durere pricinuită de moartea soției. Dumnezeu s-o odihnească în pace! (f. 3709912)

Asociația de proprietari, str. Praporgescu bl. 18 este alături de familia CORNEA îndoliată, la decesul celei care a fost

doamna CORNEA.

Dumnezeu s-o odihnească în pace! Sincere condoleanțe! (2346)

Un ultim omagiu celui care a fost

CRĂCIUN OVIDIU

din partea nepoatei MIMI MARIANUȚ cu familia. Dumnezeu să-l odihnească în pace! (2348)

Suntem alături de familia IVAN, în momentele grele pricinuite de decesul celui care a fost președinte,

IVAN MIHAI

și transmitem sincerele noastre condoleanțe! Dumnezeu să-l odihnească în pace! Asociația de proprietari bl. 1B-2, str. Predeal nr. 14. (2349)

Suntem alături de AURI și ANDRADA în greaua încercare pricinuită de pierderea celui care a fost

SĂLCIANU SEVASTIAN (SEVA).

Sincere condoleanțe! DANI, CATI, FLORINA și MARIA. (2354)

Comitetul de Părinți și întregul colectiv didactic al Școlii Generale „Aurel Vlaicu" Arad, sunt alături de domnul CĂLINICI MARIUS și SEBASTIAN, în aceste clipe grele pricinuite de trecerea în eternitate a soției și mamei dragi. Dumnezeu să o odihnească în pace! (2379)

Suntem alături de doamna HANAȘ ELENA la marea durere pricinuită de pierderea tatălui drag. Sincere condoleanțe din partea colectivului SC FORAJ SONDE ZĂDĂRENI. (2366)

Consiliul de Administrație de la SC CONSTRUCȚII RUTIERE ARAD transmite sincere condoleanțe și este alături de doamna director HANAȘ ELENA în marea durere pricinuită de decesul tatălui. (2366)

Colectivul SC COMAT ARAD SA este alături de doamna HANAȘ ELENA în greaua încercare pricinuită de decesul tatălui. Dumnezeu să-l odihnească în pace! (2367)

Grupa de Vânătoare ȘIRIA este alături de ortacii lor LUDAE IOAN și FĂLCAN IOAN acum la despărțirea de cea care le-a fost mamă și soacră. Dumnezeu să o ierte. (2372)

Transmit sincere condoleanțe familiei FĂLCAN IOAN acum la pierderea suferită prin decesul mamei soacre. Dumnezeu să o odihnească în pace! OVIDIU ȘIMĂNDAN. (2373)

Sincere condoleanțe transmit și pe această cale prietenului meu LUDAE IOAN acum la decesul mamei sale

LUDAE FLORICA.

Dumnezeu să o odihnească și să mângâie familia îndoliată. ȘIMĂNDAN OVIDIU. (2373)

Conducerea și colegii de muncă de la SC MODA SA sunt alături de MARIANA BOGOȘEL în aceste momente de grea încercare pricinuite de moartea mamei sale și transmite condoleanțe familiei. (2374)

Împărtășim durerea colegei noastre FĂLCAN DOINA DELIA în momentele grele prin care trece, pricinuite de decesul mamei sale

LUDAE FLOARE.

Colegii de la Primăria ȘIRIA. (2387)

Sincere condoleanțe familiei IOAN FĂLCAN și NELU LUDAE în aceste clipe grele pricinuite de trecerea în neființă a mamei și soacrei lor dragi. Dumnezeu să o odihnească în pace! Familia VALENTIN BOT, Șiria.

Acum când zăpada așterne covor alb de nea, cu sufletele cernite de durere și regret, ne despărțim de cel ce ne-a fost cuscru, socru, tată și bunic

IONUȚ URLEA

și ne rugăm la Dumnezeu să îl așeze în corul îngerilor. Fam. văd. HULBĂR FLORICA și JURCA. (2392)

✝ COMEMORĂRI ✝

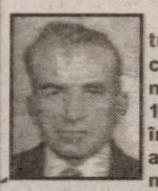

Reamintim tuturor celor care l-au cunoscut, că azi, 1 februarie, se împlinesc 16 ani de când ne-a părăsit cel mai bun tată și bunic,

STUPAR IOAN.

Dumnezeu să-l odihnească! Familiile: BLAJ și BUDIU. (1965)

Se împlinesc cinci ani de la trecerea în eternitate a celui care a fost

KOMLODI LADISLAU.

Nu te vom uita niciodată! Familia. (2308)

Anii au trecut dar ai rămas viu în inimile noastre, dragul nostru soț, tată și bunic,

GANEA SIMION.

Nu te vom uita niciodată! Soția, copiii și nepotul. (2334)

Astăzi, 1 februarie, se împlinesc 2 ani de lacrimi și dor, de când ai plecat dintre noi, scumpa noastră mamă,

GALEA MARIA,

născută SECUI.

Dormi în pace, suflet blând! În veci nemângâiați, soțul NICOLAE, fiica ANGELA cu soțul EMIL și nepoții ei dragi: MIRCEA, OVIDIU și GEORGIANA. (2314)

Pios omagiu, neștearsă amintire, la șase săptămâni de la despărțirea de cel care ne-a fost soț și tată,

SAUCIUC IOAN-SILVIU.

Chipul tău drag va rămâne mereu în amintirea noastră. Bunul Dumnezeu să te odihnească în pace! Comemorarea va avea loc miercuri, 2 februarie 2005, ora 16.30, la Catedrala Nouă (Podgoria). Soția. (2335)

✝ SERVICII FUNERARE ✝

IN MEMORIAM "KUKI"
SERVICII FUNERARE COMPLETE
Str. M Eminescu Nr.4 în curte
Tel: 211.929 - 0723.343.964
MAGAZIN DESCHIS LA ORICE ORĂ
OFERĂ:
■ SICRIE 10 modele de la 900.000 - 3.400.000
■ SICRIE LUX 6 modele de la 3.600.000-22.500.000
Mânere. Șuruburi, prosoape, lumânări, colaci și colivă
■ LENJERIE 10 modele de la 350.000 - 2.000.000
Apelând la serviciile noastre (spălat, îmbrăcat, formolizat și transport) BENEFICIAȚI DE 20% REDUCERE LA SICRIU
GRATUIT Transportul sicriului la domiciliu Transport intern și internațional
Se poate plăti și după ridicarea ajutorului de înmormântare

RO STYL COMPANY
Servicii Funerare
magazine deschise și noaptea
Arad, Str. M. Eminescu 22 (peste drum de Artex) tel. 214.422
Arad, Calea Victoriei 31 (lângă Strungul) tel. 228.909; 0744.690.121
OFERĂ:
■ Sicrie și accesorii funerare
■ Transport funerar cu mașini speciale în țară și străinătate.
GRATUIT: Transportul sicriului la domiciliu în Arad.
REDUCERE 40% LA SICRIU clienților care fac spălat, îmbrăcat, formolizat și transport cu firma noastră.
PLATA ȘI DUPĂ ÎNCASAREA AJUTORULUI DE ÎNMORMÂNTARE

FERESTRE și UȘI PVC cu GEAM TERMOPAN – PROFIL ACTUAL AUSTRIA | JALUZELE VERTICALE ȘI ORIZONTALE
CALITATE AUSTRIACĂ ! → FERONERIE AUSTRIA! Plata în RATE ! 20% REDUCERE până în 01.03.2005 → s.c. PLASTOTHERM s.r.l. Arad
LEMN STRATIFICAT CU GEAM TERMOPAN Str. L. Blaga, nr. 23. Tel./Fax. 0257.211.272; 0722.677.100
(c.1068/2005)

Magazinele BENDEA
VĂ OFERĂ

Instalații sanitare
Gresie Faianță
Toată gama de instalații sanitare,
Materiale de construcții, scule
Materiale pentru amenajări interioare
APARATE electrocasnice

CELE MAI MICI PREȚURI

(c.1043/2005)

Gresie și Faianță SANEX REDUCERE 8%

Toate produsele se comercializează și cu plata în rate

ARAD, B-DUL REVOLUȚIEI nr. 26-38 Telefon 231.853
ARAD, STR. PĂDURII Telefon 228.966
ARAD, STR. L. REBREANU nr. 68 Telefon 250.905

CAMERA DE COMERȚ ARAD

Organizează următoarele cursuri:

- Contabilitate și aplicații pe calculator;
- Operator calculator (Windows, Word, Excel);
- Declarant vamal;
- Limbi străine (engleză, italiană, franceză, germană, spaniolă);
- Inițiere în activitatea de resurse umane (inclus și dezbateri asupra Codului Muncii);
- Vânzător.

Informații suplimentare la sediul Camerei de Comerț Arad, str. Clișca nr. 5, camera 2, parter
Tel.: 20.88.07; 20.88.08
(c. 1066/2005)

S.C. TOP S.A. Arad

Anunț important!

ÎNCEPÂND CU ANUL 2005

Producătorii vor avea acces în piețe numai pe baza CERTIFICATULUI DE PRODUCĂTOR TIP NOU conform H.G. 1334/2004 și H.G. 1578/2004.

Direcțiunea S.C. TOP S.A. Arad
(c.61/2004)

TERMOPLAST

FERESTRE UȘI * PVC
Viitorul obligă ... Vânzări în rate

Tâmplărie PVC cu noua generatie a profilelor ALUPLAST Germania, cu 3 și 5 camere, feronerie germană
Spațiu de prezentare: Piața UTA , Bl. Z 22 parter !
Rulouri , jaluzele și plase de insecte .
aluplast Sisteme de garduri, porti și balustrade din aluminiu.
TEL 0257 273550 sau 0788 460230; 0788 460231
(c.1019/2005)

GABOR PROFILE

ARAD - str. MĂLIN nr. 3
TEL/FAX 0257 349.848
MOBIL 0788 436.841/2
www.gabor-profile.go.ro

PORȚI GARDURI BALUSTRADE
din profile de aluminiu vopsite în câmp electrostatic

S-A TERMINAT CU RUGINA!
Vânzare în RATE

calitate austriacă, design personalizat, culoarea visată
(c.835/2004)

- Sisteme **ANTIINCENDIU**: proiectare, execuție, întreținere:
  - DETECTARE,
  - SEMNALIZARE,
  - ALARMARE,
- LIMITARE ȘI STINGERE A INCENDIILOR
- Consultanță, evaluări risc incendiu, expertize, scenarii de siguranță la foc;
- Instruire personal pe linie PSI;
- Documentații pentru avize,autorizații;
- **STINGĂTOARE** garanție 5 ani, alte accesorii și mijloace;

ANTIPYR®
soluția protecției d-voastră **ANTIFOC !!!**
Arad, str. A. Cotrus, nr.13; tel. 285.685; 280.908
(c.848/2004)

Vino și testează gratuit!

LOGAN
- Leasing de la 62 EUR / lună*
- Credit persoane fizice de la 46 EUR / lună**

* avans 50% / 36 luni
** avans 50% / 84 luni

VERBIȚĂ SRL
Arad, Calea A. Vlaicu nr. 282
Tel.: 0257-275.690
Mob.: 0722.259.423

Dacă vrei să trăiești plăcerea de a conduce noua Dacia Logan sau să vezi cum te-ar putea ajuta în afaceri, vino la show-room-ul din Arad, Calea Aurel Vlaicu nr. 282 și încearc-o. Sigur o vei vrea acasă.

Noua Dacia Logan.Alegerea care te avantajează
(c.1037/2005)

s.c. A. S.A. ARAD Servicii Ecologice S.R.L.

ANGAJEAZĂ

Director tehnic producție

CONDIȚII:
- studii superioare tehnice
- limba engleză și/sau germană
- operare calculator
- experiență minim 2 ani în domeniul tehnic
- carnet de conducere cat. B

CV-ul și scrisoarea de intenție pot fi trimise la fax: 0741-718.688 sau e-mail: **arad@asa-group.ro** până la data de 15 februarie 2005.

Informații suplimentare la tel. 0788-522.792.
(0789360)

MANITOBA GROUP is looking for

MERCHANDISER - ASSISTANT

willing to work in a young and ambitious company.

You will be part of a team of three which is responsible for communications with some of our clients.
Requirements: textile production experience, English knowledge (written and spoken, advanced level), good communication skills.
Please send your CV to **r.bondar@manitobatex.org** or you may contact us on the following mobile number: **0740116826**.

Contact person: Renata Bondar.
(com./01.2005)

DECOLAND

CONSTRUIEȘTE-ȚI VISUL

- o gamă complexă de produse pentru decorațiuni interioare
- Gresie
- Faianță
- Adezivi
- Metalochimice
- Obiecte sanitare
- Mobilier

LA CELE MAI BUNE PREȚURI

Tel: 347.922
fax: 347.911
mobil: 0741-159.991
Complex: Calea Aurel Vlaicu nr. 28-32 (lângă stadionul UTA)

ANGAJĂM:
ASISTENT - cunoștințe contabilitate primară
MANAGER - permis cat.B
VÂNZĂTOR/VÂNZĂTOARE
(C.A.357/2004)

MANITOBA TEX

Textile Production - Printing and Embroidery

The Management is looking for support!

The Management of MANITOBA GROUP is looking for young experienced

Management - Assistant

Your job would be to support us in our various fields of activity.
If you have at least 3 years work experience, you are perfect in English, you like to work in an ambitious company, and you want to challenge your life to the next level,

Please send us your CV with picture to **h.wester@manitobatex.org**

(com.01/2005)

SANPAOLO IMI BANK ROMANIA
SANPAOLO
24 de puncte operative în România
Oferă o gamă completă de servicii bancare pentru clientela română și cea italiană prezentă în România
Arad, B-dul. Revoluției, Nr.88
Tel: 280.503, 280.547

ADEVĂRUL

Cotidian independent Arad

Partenerul întreprinzătorilor care se respectă
s.c. ARIS s.a. Arad
Calea Victoriei 33-35
Fax: 250.675
Tel: 256.488 257.337

Anul XVII, nr. 4432 | 16 pagini | MIERCURI, 2 FEBRUARIE 2005 | 6.000 lei
adevarul@arad.ro; adv.pub@arad.ro | http://adevarul.arad.ro
Publicație auditată de BRAT | Tiraj mediu zilnic vândut: 27 845

Politică de tranziție

I. Iercan

Problema unității sau a disoluției PSD preocupă analiștii și comentatorii politici într-o asemenea măsură că zici că-i sfârșitul lumii. Mamutul cu picioare de lut este, ce-i drept, în criză, dar nu se pune problema „disoluției" așa cum anunța un lider al Alianței.

Chestiunea fundamentală a partidelor românești este una de identitate. PSD clamează pe toate căile și drumurile că este un partid social-democrat. Dacă îi luăm la puricat pe liderii cei mai marcanți ai partidului, vom observa bine că ei sunt departe de a reprezenta social-democrația. Ion Iliescu este un socialist convins, situat mult la stânga social-democrației moderne. De fapt, el a fost piedica majoră și perpetuă în calea consolidării unei doctrine social-democrate autentice în PSD. Pe de altă parte, dacă-i luăm în considerare pe baronii PSD, în frunte cu Adrian Năstase - care a știut să-și mascheze „noblețea" prin tertipuri juridice - putem constata că partidul este condus de capitaliști de conjunctură și de tranziție care propovăduiesc pentru alții idei social - democrate, ei „mulțumindu-se" cu promovarea „capitalismului de cumetrie". Între vârful partidului și bază există o discrepanță totală. Electoratul PSD, în speță al lui Ion Iliescu, este unul pauper și îmbătrânit, într-o discordanță evidentă cu baronii partidului. Acest lucru îl știu și baronii și tocmai de aceea acceptă ca Ion Iliescu să revină în fruntea partidului. Este limpede că PSD are electorat prin Ion Iliescu, iar baronii, fără Iliescu, rămân fără obiectul muncii. Și am numit electoratul.

Și atunci, cu Iliescu la timonă, ce fel de social-democrație va mai promova PSD-ul? Încercările lui Ioan Rus și ale altor pesediști, conștienți de situația gravă în care se află partidul, se vor lovi - s-au lovit deja - de rezistența lui Ion Iliescu și a pupincuriștilor din jurul lui.

(Continuare în pagina 6)

„Iarna nu-i ca vara!"

Pe B-dul Revoluției, plugurile acționau de cu zor...

La Spitalul Județean - blocaj !

Dacă până zilele trecute zâmbeam atunci când ne aminteam de celebra maximă a lui Traian Băsescu, au fost suficiente două zile de ninsoare ca să ne dispară zâmbetul de pe buze. Tamponări, mâini și picioare rupte, viroze și nervi pentru întârzierile la serviciu au fost doar câteva dintre „beneficiile" cu care ne-a pricopsit începutul lunii februarie.

La toate acestea, s-a adăugat și senzația că autoritățile locale nu au făcut destule pentru deszăpezirea Aradului.

Florin Ghilință
Călin Mnerie

(Continuare în pagina 10)

Discordie în PNL

Prefectul Stragea și vicepreședintele C.J., Gavril Popescu, declanșează bătălia pentru viitorul președinte al filialei arădene.

*Puncte de vedere pe această temă, **în pagina 6***

Telefoanele ziariștilor arădeni nu au fost ascultate

Către „Adevărul" Arad
Domnule redactor-șef,

La apelul adrest acestui parchet, în editorialul pe care l-ați semnat în ziarul din 27.01.2005 (sâmbătă) vă comunicăm următorul răspuns, pe care vă rugăm să-l publicați - integral ori în parte - pentru informarea fidelilor și numeroșilor dumneavoastră cititori.

A. Din anul 1996 când prin Legea nr. 141 s-a introdus în Codul de procedură penală, partea generală, în Titlul III (probele și mijloacele de probă) secțiunea privind **interceptările și înregistrările audio sau video,** nici Parchetul de pe lângă Tribunalul Arad și nici parchetele din subordinea acestuia nu au avut și nu au nici în prezent competența de a autoriza interceptarea și înregistrarea convorbirilor telefonice, pentru nici o categorie de infracțiuni, indiferent de calitatea făptuitorilor.

B. Din anul 1996 și până în prezent, în nici un dosar penal înregistrat la Parchetul de pe lângă Tribunalul Arad și la parchetele din subordinea acestuia, procurorul nu a solicitat organului competent, autorizarea interceptării și înregistrării convorbirilor telefonice pentru nici un ziarist și la nici o redacție.

Până în anul 2003, interceptarea și înregistrarea convorbirilor telefonice se putea face cu autorizarea motivată a procurorului desemnat de prim-procurorul Parchetului de pe lângă Curtea de Apel, și după intrarea în vigoare a Legii nr. 281/2003 (text în vigoare astăzi) interceptarea și înregistrarea convorbirilor telefonice se face cu autorizarea motivată a instanței de judecată, căreia i-ar reveni competența să judece cauza în primă instanță, respectiv de Președintele acestei instanțe - la cererea procurorului, atunci când acest lucru se impune pentru aflarea adevărului (în condițiile art. 91 indice 1 Cod procedură penală: **„interceptarea și înregistrarea convorbirilor se impun pentru aflarea adevărului, atunci când stabilirea situației de fapt s-au identificarea făptuitorilor nu poate fi realizată în baza altor probe).**

Prim-procuror, Sabin Mariș

(Continuare în pagina 10)

În legătură cu scandalul din gimnastica feminină românească

Arădenii iau partea antrenorilor Belu și Bitang

Foto: M. Szego

Pag.11

Drumurile județului - copleșite de zăpadă

Ieri noapte, președintele Consiliului Județean Arad, **Gheorghe Seculici,** împreună cu vicepreședintele instituției, **Gavril Popescu,** respectiv cu ing. **Gheorghe Câmpan**, directorul Direcției de Drumuri Județene și un delegat din partea Societății „Construcții Rutiere" S.A., care se ocupă cu deszăpezirile șoselelor din județ, au parcurs câteva rute importante, spre a constata condițiile în care se circulă pe drumurile județului.

Gavril Popescu, vicepreședintele C.J.A., ne-a relatat: **„Pe varianta Arad- Fântânele - Frumușeni (D.J. 682) s-a circulat destul de greu, în condiții de iarnă. Un singur utilaj acționa pentru deszăpezire, însă pe o vale dintre Fântânele și Frumușeni s-a adunat un strat consistent de zăpadă, căruia utilajul cu pricina i-a făcut față destul de greu. Pentru a se putea circula, a fost nevoie de intervenția permanentă a mașinii de deszăpezire.**

În valea pomenită se și blocase, în nămeți, un autobuz, care în final a fost scos din zăpadă și repus în trafic. Oamenii au stat acolo cât au stat, după care au fost nevoiți să parcurgă pe jos cei șase kilometri care au mai rămas până la Aluniș... Se putea circula însă relativ bine, până la Lipova."

Eugenia Pantea

(Continuare în pagina 10)

OFERIM SPRE ÎNCHIRIERE
- SPAȚII COMERCIALE AMENAJATE - 15 euro/mp
- SPAȚII PRODUCȚIE + BIROURI - 3 euro/mp
Tel. 338.244
0721.269.703

Meditația zilei

„Memoria este chinul geloșilor".

(Victor Hugo)

Calendar

Miercuri, 2 februarie

Astăzi, Soarele răsare la ora 7 și 34 de minute și apune la ora 17 și 24 minute. Au trecut 32 de zile din acest an. Au mai rămas 333 de zile până în 2006.

Praznicul zilei: Biserica ortodoxă: Întâmpinarea Domnului; **Biserica greco-catolică:** Întâmpinarea Domnului în Templu; **Biserica romano-catolică:** Întâmpinarea Domnului.

A venit barza!

La Arad: Muncuț Robert Samuel, Sandu Raluca Diana.

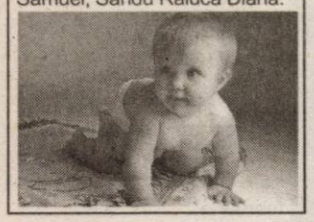

Comenzi taxi

- ALFA PLUS 949; 349.349
- TAXI ALFA 945; 22.88.88; 25.25.26; 0723-200.301; 0745-50.60.70
- TAXI ARAD 244.244; 274.444; 0722-755.440
- DIESEL STAR 212.222; 0722-361.011; 0745-645.645
- FAVORIT 280.000; 281.111; 0740-083.333; 0724-409.992
- EUROPA 275.555; 0723-677.555; 0744-828.163
- VALI DIESEL 280.705; 280.100
- MIRCO MILI 230.530; 230.730; 0740-152.828; 0723-062.366
- DELMAR 229.220
- TAXI VERBIȚĂ 0726.336.969; 0741.200.300; 944

CINEMATOGRAFE

DACIA: Taxi la New York (S.U.A.), orele: 11, 13, 15, 17, 19, 21.

„Adevărul" vă ascultă

La telefonul dimineții, 280944, între orele 9,00-12,00

Zăpada face probleme

Ovidiu Dărăban din Arad semnalează autorităților că, pe B-dul Vasile Milea se circulă extrem de greu, din cauza zăpezii. **„Am rămas împotmolit. Cu greu am reușit să ies din zăpadă. Oare autoritățile chiar nu au de gând să intervină?"**

În aceeași situație ca și dumneavoastră se află aproape tot orașul. Firma Polaris, cea care se ocupă de deszăpezire spune că în sarcina ei cad doar arterele principale, de celelalte ocupându-se Primăria. Iar angajații acesteia din urmă susțin că se muncește. Că nu se prea vede, este altă problemă...

● **D. Popa** locuiește pe Calea 6 Vânători și este nemulțumit: **„parcă suntem la capăt de lume". Mașinile de deszăpezire nu și-au făcut apariția prin zonă, ca să nu mai vorbesc că pe aici este raiul câinilor vagabonzi. Ți-e frică să ieși pe stradă ca să nu fi mușcat. Noi nu plătim taxe la bugetul Primăriei?"**

Redactor de serviciu, **Anca Hălmăgean**

La telefonul după-amiezii, 280003, între orele 15,00-18,00

„Avalanșă" la... domiciliu

Lucreția Gornic, din Arad, strada Orient nr.1: **„Ieri după-amiază au fost descărcate, la nici doi metri de casa mea, două remorci de zăpadă. Dacă se va încălzi brusc vremea, voi fi inundată. Cum se poate așa ceva? Oare autoritățile acceptă să se descarce nămeții în porțile oamenilor? Solicit să se remedieze situația, până nu va fi prea târziu!"**

Deszăpezire inutilă

Iulian Cazangiu, din Arad, a remarcat: **„În condițiile în care traficul prin oraș este super-dificil, iar pe străzile din cartiere n-a intrat nici măcar un utilaj de deszăpezire, un tractor cu lamă s-a trezit să înlăture, ieri, tocmai zăpada de pe malul Mureșului, de care nici n-ar fi trebuit să se atingă. Am doi câini de sanie, cu care am mers pe mal să mă bucur de zăpadă. O lamă care a pornit dinspre Constructorul înspre Polivalentă a ras omătul, inclusiv un om de zăpadă ridicat de câțiva copii. Este incredibil ce se întâmplă!"**

Redactor de serviciu, **Eugenia Pantea**

Rețeta zilei

Salată de iarnă cu jumări

Ai nevoie de: *300 g jumări uscate, 200 g șuncă presată, 1-2 morcovi, 2-3 cartofi, 2 gogonele murate, 1 ceapă, 100 g măsline, 1 legătură pătrunjel verde, sare, piper.*

Cum procedezi: Cureți legumele, le speli, le tai cuburi și le fierbi circa 45 de minute. Le scurgi apoi, dar păstrezi zeama și faci din ele un piure pe care îl subțiezi cu zeama în care au fiert până devine ca o smântână groasă. În acest piure, adaugi apoi jumările, șuncă tăiată pătrățele, măslinele tăiate feliuțe. Pui și gogonelele tăiate cubulețe și presate bine, pătrunjelul tocat și potrivești gustul de sare și piper. Așezi totul într-un castron și ornezi cu felii de castraveți, gogoșari și măsline.

Concert

Filarmonica de Stat Arad prezintă joi, 3 februarie 2005, ora 19, în sala Palatului Cultural **Medalion Wolfgang Amadeus Mozart**. Dirijor: **Dorin Frandeș**. Soliste: **Iunia Frandeș, Judit Kelemen - Malaezia.**

Meteo

Vremea se va ameliora sub aspectul precipitațiilor. Cerul va fi temporar noros. Izolat va ninge slab mai ales în zonele de deal. Vântul va sufla slab la moderat din sector nordic. Dimineața izolat va fi ceață pe văi.

Temp. max.: -3 la 0°C

Temp. min.: -9 la -6°C

Foto: St. Matyus

CUR$UL VALUTAR

VALORI ÎNREGISTRATE IERI, 1 FEBRUARIE 2005

Denumirea valutei	BNR	BCR		BRD		SAN PAOLO IMI BANK		Banca Transilvania		Banca Românească		Banca Romexterra		Alpha Bank	
		C	V	C	V	C	V	C	V	C	V	C	V	C	V
Euro	37519	37200	38000	37100	38000	36800	37830	37050	37750	37250	37850	37200	38000	37100	37950
Dolar S.U.A.	28793	28500	29300	28340	29010	28200	29150	28050	28350	28509	29139	28390	29175	28350	29150
Forint	153	144	160	145	155	145	155	147	154	-	-	149	156	-	-

Horoscop

Miercuri, 2 februarie 2005

Berbec (21.03-20.04). Descoperiți noi oportunități de afaceri. Profitați de șansele care vi se oferă, dar feriți-vă de speculații.

Taur (21.04-20.05). Multe piedici la serviciu, într-o problemă presantă. Vă atingeți un scop, dar cu multă luptă.

Gemeni (21.05-20.06). Se pare că aveți dificultăți de comunicare. Ar fi bine să amânați întâlnirile de afaceri și să evitați deciziile importante.

Rac (21.06-22.07). Dorința de a câștiga mai mult vă face să neglijați planul sentimental și să riscați să ajungeți la discuții aprinse cu partenerul de viață.

Leu (23.07-22.08). Primiți o veste importantă, care va rezolva o problemă presantă. Beneficiați de niște avantaje doar parțial.

Fecioara (23.08-22.09). Deși sunteți foarte preocupat cu problemele personale, vă sfătuim să luați o mică pauză. Acordați mai multă atenție relațiilor sentimentale!

Balanța (23.09-22.10). Este foarte bine să aveți încredere în forțele proprii, dar păstrați-vă realismul! Nu luați decizii importante în grabă!

Scorpion (23.10-21.11). Este posibil să vă loviți de piedici puse în calea dvs. de către persoane invidioase. Dar veți avea puterea de a vă impune prin diplomație și curaj.

Săgetător (22.11-21.12). La serviciu vi se cere sfatul cu privire la o situație delicată. Folosiți-vă toată experiența de viață, dar nu oferiți sfatul dvs. ca ultimă soluție.

Capricorn (22.12-19.01). Oamenii cu care veniți în contact astăzi vi se vor părea mai reci. Este o zi în care se cere să dați dovadă de prudență în afirmațiile pe care le faceți.

Vărsător (20.01-20.02). Astăzi nu este indicat să vă ocupați de probleme care necesită mult tact. Sunteți irascibil și nu reușiți să fiți convingător.

Pești (21.02-20.03). Un prieten nu își respectă promisiunea făcută cu puțin timp în urmă, ceea ce vă irită peste măsură.

ADEVĂRUL

Cotidian independent Arad

Editor: S.C. ADEVĂRUL Arad S.R.L.

COD FISCAL R 1681938 ● COD SICOMEX 19.604 ● CERTIFICAT J 02/1886 / 31 X 1991 ● COD SIRUES 020956601 ● ISSN 1220 - 7489

Consiliul de administrație: președinte - **MIRCEA DORGOȘAN**, telefon 281802, 280625; **vicepreședinte - MIRCEA CONTRAȘ**, telefon 280854; **membri: LIZICA MIHUȚ**, telefon 280070, **ȘTEFAN TABUIA**, telefon 280854, **MIRCEA ȚIȘCĂ**, telefon 280904.

Colegiul de redacție: **ȘTEFAN TABUIA (redactor-șef)**, telefon **280854**; **MARCEL CANCIU** (șef secție foto), telefon **281701**; **ALEXANDRU CHEBELEU** (șef secție sport), telefon **281701**; **GABRIELA GROZA** (secretar general de redacție), telefon **280854**; **VASILE FILIP** (șef secție cultură-învățământ-tineret), telefon **280003**; **IOAN IERCAN** (șef secție politică), telefon **280943**; **TRISTAN MIHUȚA** (șef secție probleme sociale - investigații), telefon **281855**; **DORU SAVA** (șef secție economic), telefon **281738**; **NICOLAE OPREAN** (șef secție actualități), telefon **280003**; **MIRCEA ȚIȘCĂ** (șef secție publicitate), telefon **280904**; **NICU COJOCARU** (șef secție difuzare), telefon **280318**; **MIRCEA CONTRAȘ** (vicepreședinte al consiliului de administrație), telefon **280854**; **MIRCEA DORGOȘAN** (președinte al Consiliului de administrație), telefon **281802, 280625.**

Redacția și administrația: 310130 Arad, Bd. Revoluției nr. 81. Telefoane: SECRETARIAT - 281802, fax 280655, 280625; ADMINISTRAȚIE - CONTABILITATE - 281797; MICA PUBLICITATE - 210775; MAREA PUBLICITATE - 280904; CLUBUL PRESEI - 280989.

Tiparul executat la S.C. MEDIAGRAF S.A. ARAD, str. Feleacului F.N., telefon 250902, fax 250920

Adresa Internet http://adevarul.arad.ro

Utilitare

PIEȚE, TÂRGURI

Azi este zi de piață la Păncota, Beliu, Buteni, Șiclău, Macea, Vânători, Pecica, Șiria și zi de târg la Beliu și Buteni.

Mâine, joi este zi de târg săptămânal la Curtici, Sebiș, Cermei, Săvârșin, Secusigiu, Zerind.

PRIMĂRIA MUNICIPIULUI

Program de relații cu publicul (camera 5) luni-vineri între orele 8-20. Tel. 284.744, tel. centrală 281.850.

FARMACII DE SERVICIU

● Farmacia **REMEDIUM** Arad, B-dul Revoluției nr. 52-54. Program luni-vineri: 7,30-20,00; sâmbătă 8,00-14,00. Telefon 233.195. Eliberează medicamente compensate și gratuite.

● Farmacia **„OMNIAFARM"**, Calea Aurel Vlaicu, Bl. Z28, cu program zilnic de la orele 8,00-22,00. Telefon 271.724. Eliberează rețete gratuite și compensate.

● Farmacia **MELISSA** - medicamente alopate și homeopate. Onorăm și rețete gratuite și compensate. Tel. 213.588, Micălaca, str. Abrud nr. 80, bl. 219. Orar: luni-vineri 8-20, sâmbăta 9-16.

● **Spitalul Clinic Județean Arad** are un nou număr de telefon: 0357407200

URGENȚE STOMATOLOGICE

Cabinetul de pe str. Crișan (în spate la Gionelli) are program non-stop. Telefon: 253794.

UROLOGIE

Cabinet urologie (în clădirea Policlinicii Municipale). Program zilnic, inclusiv sâmbăta, între orele 9-12, telefon 213036.

OFTALMOLOGIE

Cabinet Dr. Țurlea Magdalena, medic primar oftalmolog, oferă consultații oftalmologice, prescriere și prelucrare computerizată de ochelari, lentile de contact, ochelari de soare etc. Str. Miron Costin, bl. 9 (lângă „Casa Albă"), tel. 253.523.

DISPENSAR VETERINAR

● Dispensarul veterinar din Aradul Nou efectuează zilnic, orele 8-16 (sâmbăta 8-12 și duminica) examen trichineloscopic, vaccinări antirabice și sterilizări câini-pisici, însămânțări artificiale. Telefon 287.298.

● Dispensarul veterinar din Curtici: examen trichineloscopic, vaccinări, tratamente, consultații, la toate speciile de animale. Telefon 464.145.

ÎNTRERUPERI DE CURENT

Miercuri, 2 februarie: 8-14: B-dul Decebal nr. 29; **9-14:** str. C. Brâncuși Bl. X18, X19, Renașterii, Stânjenel.

• **În județ: 9-14: Ineu str. Dunării nr. 7**, Bl. 44, Musteți - total; **9-15:** Semlac - parțial.

Joi, 3 februarie: h 8-14: B-dul Decebal nr. 32; **8-15:** DJ Curtici S.C. JACKSON; **9-14:** str. C. Brâncuși Bl. X 20, X 21.

• **În județ: h 8-14:** Rostoci - parțial; **9-14:** Ineu - str. Dunării nr. 5, Bl. 43; **9-15:** Semlac - parțial.

CITIRE APOMETRE

Miercuri, 2 februarie 2005: Calea Timișorii, S. Secula, Ghe. Sion, C-tin Gurban, Berzei, Banatului, P-ța Eroilor, Vântului, Pașcani, Păcăteanu, Flacăra, N. Lenau, Cobzei, Renașterii, Marginei, Lipovei, Păstorului, Zefir, Argeș, Ardealului, I. Jianu, Milcov, Calea 6 Vânători, Sălcuța, Călărașilor, Fulgerului, Dorului, Foișor, Ursului, Fragilor, Ștefan Luchian, Stupilor, I. Brezoianu, T. Corchiș, Grozăvești, Fagului, Măgurele, Zambilelor, A. Pann, Grădinarilor, Codrului, G-ral Doda, Obedenaru, V. Conta, Bucegi, C. Brâncoveanu.

Joi, 3 februarie 2005: Memorandului, Spartacus, Nucului, Pașcani, E. Monția, Bobocilor, Ștefan Zarie, Frumoasă, Păcăteanu, Clopotului, Lipovei, Păstorului, Zefir, Argeș, D. Cantemir, Toporaș, Arcașilor, Calea 6 Vânători, Cedrului, Siret, Țepeș Vodă, Paltinului, V. Hugo, Toamnei, Plopilor, Tr. Andreica, Seceri, Făt Frumos, Corbului, Moldovei, Bucovinei, Fagului, Grozăvești, Păcurarilor, I. Creangă, A. Pann, Câmpineanu, Bogdan Voievod, Baba Novac, C. Brâncoveanu, Obedenaru, Școalei.

ADMINISTRAȚIA FINANȚELOR PUBLICE

Administrația Finanțelor Publice a municipiului Arad: Asistență contribuabili - telefon 280.633, 280.733, int. 198 (persoane fizice) și 118 (persoane juridice) int. 166 (relații publice) între orele 9,00-17,00. Informații suplimentare la www.finantearad.ro

TELEFOANE DE URGENȚĂ

APEL UNIC DE URGENȚĂ: 112

POMPIERI 981; 251.212

AMBULANȚĂ ARAD - 961 sau 251.313

POLIȚIE: 955

Numărul de centrală telefonică al I. J. P. (Inspectoratul Județean de Poliție) Arad: 207.100

S. C. DISTRIGAZ-NORD S. A. TÂRGU MUREȘ

Sucursala de Distribuție a Gazelor Naturale Arad, Dispeceratul permanent tel: 218.928; 256.928

VERIFICARE METROLOGICĂ ȘI REPARAȚII CONTOARE APĂ: 255.274; 0723-343.976

DERANJAMENTE CURENT ELECTRIC 235.991

INFORMAȚII CFR 231.777

S. C. SALUBRITATE S. A. ARAD

Dispecerat între orele 7,00 - 19,00, tel.: 280.873

PROTECȚIA CONSUMATORULUI

B-dul Revoluției, nr. 50. Telefon: 257049

DIRECȚIA DE SĂNĂTATE PUBLICĂ - serviciul de permanență: 254.438

GARDA FINANCIARĂ

B-dul Revoluției nr. 79, telefon: 280971

INSPECTORATUL TERITORIAL DE MUNCĂ ARAD

Str. Episcopiei nr. 11-13, tel.: 211762, 211862, 257251

AGENȚIA JUDEȚEANĂ PENTRU OCUPAREA FORȚEI DE MUNCĂ

Str. Călugăreni nr. 1A, tel.: 211.791, 281.998

POLIȚIA DE FRONTIERĂ: tel.: 959

CORPUL GARDIENILOR PUBLICI: tel.: 280.557

POLARIS M HOLDING

M. Eminescu, Nr. 5

Tel. 0257.219.300 www.polaris.ro

Fax.: 0257.368.677 office@polaris.ro

www.polaris.ro

Împreună pentru un oraș curat!

Vreme rece!

După cum am fost informați de meteorologul **Dănuț Petru** de la Serviciul Regional de Prognoză a Vremii Banat-Crișana, în următoarele trei zile vremea va fi rece, chiar geroasă noaptea și dimineața. Cerul va fi variabil, iar noaptea și dimineața, în zonele de câmpie, va fi ceață asociată cu depunere de chiciură. Temperaturile maxime se vor situa între -5 grade Celsius și -1 grad Celsius, iar cele minime vor oscila între -12 grade Celsius și -8 grade Celsius.

Astăzi cerul va fi temporar noros. Izolat va ninge slab, mai ales în zonele de deal. Vântul va sufla slab la moderat din sector nordic. Dimineața, izolat, va fi ceață pe văi. Temperaturile maxime vor fi cuprinse între -3 grade Celsius și 0 grade Celsius, iar cele minime între -9 grade Celsius și -6 grade Celsius.

Nadia Bodran

Greva din Sănătate are fitilul aprins!

Sindicatul Sanitas se va reuni în data de 11 februarie a.c. într-o ședință în București pentru a discuta posibilitatea demarării unei acțiuni de protest față de decizia Ministerului Sănătății privind abrogarea HG115/2004 vizând drepturile câștigate după o serie de negocieri în favoarea cadrelor medicale.

Sindicaliștii pretind: *asigurarea resurselor financiare pentru plata integrală și la termen a drepturilor salariale ale personalului angajat în sistem; *acordarea în cursul anului 2005 a 20 de tichete de masă pe lună; *garantarea gratuității controlului medical și serviciilor medicale acordate contracost, *prioritate la acordarea consultațiilor medicale, examinărilor paraclinice, la internarea în unități cu paturi, la internarea și tratamentul ambulatoriu în unitățile de asistență medico-balneară; *acordarea unor sporuri specifice personalului angajat în medicina preșcolară, școlară și pentru studenți precum și angajaților care lucrează în Oncologii; *finalizarea de urgență a negocierilor privind contractul cadru colectiv de muncă pe anii 2005-2006; acordarea salariilor individuale ale personalului contractual din CMI-uri conform OUG115/2004; *constituirea unei comisii de evaluare a eficienței externalizării unor servicii din unitățile sanitare, pentru ultimii trei ani.

M. Popescu

Premiile de fidelitate ale ziarului „Adevărul“

Talon de participare pe luna februarie

Numele_____

Prenumele_____

Adresa:_____

_____

Telefon_____

Seria și nr. chitanței abonament: _____

_____

Abonații pe luna februarie ai ziarului „Adevărul” sunt rugați să completeze cu litere de tipar talonul de mai sus, să-l introducă într-un plic și să-l expedieze, până la data de 11 februarie a. c., pe adresa: Redacția „Adevărul”, B-dul Revoluției nr. 81, cod. 310130, Arad. Cele expediate după această dată nu vor participa la tragerea la sorți. Pe plic, abonații sunt rugați să facă mențiunea „Pentru premiile de fidelitate”. Talonele primite vor participa **luni, 14 februarie a. c., la tragerea la sorți** în cadrul căreia **vor fi oferite abonaților 10 premii de fidelitate în valoare de 1 milion de lei fiecare.** Lista abonaților câștigători va fi publicată în ziarul nostru de marți, 15 februarie a. c., **iar premiile vor fi ridicate joi, 17 februarie a. c.,** de la sediul redacției, pe baza buletinului de identitate și a chitanței-abonament.

Atenție: în plic va fi introdus doar talonul de mai sus, chitanțele-abonament rămânând la abonați.

Cronica măruntă

● La punctul de trecere a frontierei Nădlac s-a prezentat, călătorind în autocarul unei firme de transport, un român care venea din Spania și intenționa să intre în țară. La verificarea actelor, polițistul de frontieră a constatat că pașaportul nu-i aparținea turistului, fapt pentru care au fost demarate cercetările. S-a stabilit că bărbatul se numește **Ioan M,** are 25 de ani și domiciliul pe raza județului Mureș. El a declarat că pașaportul aparține fratelui său și a apelat la această metodă de a intra în țară pentru că-și pierduse actul personal. Tânărul este acum cercetat pentru fals privind identitatea și tentativă de trecere ilegală a frontierei de stat.

● Deși la începutul săptămânii, numărul TIR-urilor care așteptau să iasă din țară prin vama Nădlac era destul de mare, ieri nu se mai înregistrau timpi de așteptare, după cum ne-a declarat subcomisarul Ion Mareș, purtătorul de cuvânt al Inspectoratului Județean al Poliției de Frontieră Arad. Condițiile de trafic spre punctele de frontieră erau cele normale pe timp de iarnă, iar lucrătorii poliției de frontieră au lucrat încontinuu la deszăpezirea pistelor și la degajarea traseelor în toate punctele de pe raza județului.

● **Florian Dehelean,** de 30 de ani și **Sergiu C.,** de 15 ani, din Ineu, s-au ales cu dosare penale, pentru comiterea infracțiunii de furt. Cei doi au sustras, în data de 30 ianuarie a.c., din atelierul Grupului Școlar „Mihai Viteazul”, din Ineu, un compresor în valoare de 12.000.000 de lei. Prejudiciul a fost recuperat.

Soluții pentru gardienii publici

Situația celor patru sute de gardieni publici arădeni care pot rămâne fără un loc de muncă pentru că o parte dintre ei nu au studii medii a fost discutată ieri în cadul comisiei operativ consultative. Gardienii care au absolvit cursurile liceale vor fi preluați de poliția comunitară. Situația este mai gravă în ceea ce-i privește pe ceilalți două sute de gardieni fără diplomă. În acest sens, prefectul Cristian Stragea a propus înființarea unui serviciu public în subordinea Consiliului Județean care să-i preia.

Urmează ca în următoarele zile, șeful actualului Corp al Gardienilor Publici să prezinte soluțiile viabile de funcționare a posibilului serviciu, el trebuind să se autofinanțeze. **„Ei trebuie să ne prezinte un studiu privind existența unor contracte prin care să se autofinanțeze, CJA nepermițându-și la ora actuală astfel de cheltuieli”,** preciza Ioan Silaghi, secretarul general al CJA.

Discuțiile pe acest subiect vor fi reluate în ședința COC de săptămâna viitoare, termen până la care se vor găsi căile legale de a se înființa un astfel de serviciu.

M. Popescu

Coloman Edeleni iese la atac!

Consilierul local Coloman Edeleni (PSD) a organizat, ieri, o conferință de presă prin care a dorit să explice, pentru ca arădenii să înțeleagă cu exactitate și să nu fie induși în eroare, ce înseamnă și ce spun actele adiționale eliberate de Gospodărirea Comunală pe vremea directoratului asigurat de către domnia sa. Este vorba despre două acte adiționale pe care primarul Gheorghe Falcă le-a fluturat în penultima ședință a Consiliului Local Municipal, anunțându-le drept probe de necontestat în ceea ce privește neregulile săvârșite la Gospodărirea Comunală, când în fruntea societății se afla actualul consilier local.

Același număr de înregistrare

Iată povestea celor două acte adiționale, descrisă de consilierul PSD: **„Firma Dani Com, căci despre ea este vorba, a încheiat în 2001 un contract de închiriere în sumă de 7611 dolari. Printr-un act adițional, eliberat pe vremea lui Ovidiu Marian, chiria se reduce la 2.751 de dolari, Când am venit la conducerea GCA am transformat chiria din dolari în euro, păstrând suma de 2.751, tot printr-un act adițional. Mai târziu am primit o cerere din partea patronului societății care solicita extinderea spațiului. S-a mai făcut un act adițional pe noua suprafață cu o nouă chirie de 9.796 de euro. După câteva zile, s-au contestat măsurătorile, s-au refăcut și s-a mai încheiat un act adițional în care chiria scade la 7.531 de euro. Problema invocată de primar este înegistrarea acestor ultime două acte sub același număr. Aceasta este marea fraudă pe care am făcut-o eu, în viziunea lui Gheorghe Falcă. În primul rând, eu nu dădeam numere de înregistrare, aveam subordonați care făceau asta. Dar de aici și până la amenințări publice cu dezvăluiri spectaculoase e cale lungă”,** a conchis **Coloman Edeleni.**

Răzbunare politică

Aceasta este opinia consilierului PSD despre atitudinea primarului, pe care o caracterizează drept vendetă în toată regula. Răzbunarea politică durează de mai bine de șapte luni și a pornit din seara turului doi al alegerilor locale, când prima declarație a lui Gheorghe Falcă, ales primar, s-a referit la demisia lui Coloman Edeleni. Cu toate acestea, auditul comandat la GCA nu a reușit să-l incrimineze pe Edeleni cu nimic, după cum singur declară, motiv pentru care consideră declarațiile primarului drept un act de denigrare și intimidare.

„La ședințele CLM sunt împiedicat să mă exprim și, din câte am aflat, de la GCA se solicită zilnic acte din perioada în care am condus societatea. Presiunile la care sunt supuși unii angajați de acolo mă fac să mă gândesc dacă nu cumva se va încerca falsificarea unor documente pentru a mi se atribui false vinovății”, a mai spus consilierul.

În încheiere, Coloman Edeleni a solicitat verificări la Gospodărirea Comunală din 1997 și până în prezent pentru a ieși la iveală problemele care au existat până în 2002, la venirea domniei sale la conducerea instituției, dar și profitul de opt miliarde de lei înregistrat în 2004, până la demisia din funcție.

Sorina Ambruș

Din inimă pentru Asia

Mai multe asociații, fundații cât și persoane particulare din județul Arad au răspuns la chemarea de a veni în ajutorul celor care au avut de suferit de pe urma cutremurului și valurilor ucigașe din Asia. În acest spirit umanitar, de întrajutorare a aproapelui aflat în suferință s-a încadrat și acțiunea Bisericii Baptiste din Sebiș care, prin credincioșii săi, a răspuns pozitiv. Astfel, după cum ne informa pastorul Constantin Chisăliță, au fost donați de biserică 30 de milioane de lei care întregesc astfel alte donații făcute din inimă și care au plecat din România.

D. Z.

Zoea Rotaru refuză să își dea demisia

Într-un interviu apărut în cotidianul nostru de ieri, Gheorghe Seculici anunța demisia, printre alții, a inspectorului școlar general Zoea Rotaru. Am contactat-o telefonic pe Zoea Rotaru ieri, în ziua în care urma să își depună demisia pe masa prefectului, iar domnia-sa a infirmat acest gest. **„Nu îmi dau demisia”**, a afirmat **Zoea Rotaru**, adăugând că **„I-am spus dlui prefect că voi lucra ca mentor în proiectul de Relansare a Învățământului în Mediul Rural, proiect pe șase ani finanțat de Banca Mondială, și atunci va trebui să renunț la postul de inspector școlar general. Nu am fost chemată la Prefectură ci m-am dus de bunăvoie”.** Prof. Zoea Rotaru a precizat că a câștigat acest post de mentor în urma unui concurs care a avut loc în 7 decembrie 2004, alături de Viorel Dolha, învățător, și de Otilia Ardelean, psiholog. De asemenea, Zoea Rotaru a mai spus că

Foto: Marcel Cancin

„aceasta este opțiunea mea, consider că e mare nevoie de pregătire psihopedagogică modernă. În plus, mi-am dorit întotdeauna să urmez facultatea de psihologie, iar aceasta este o oportunitate pentru mine de a mă dezvolta în acest sens al pregătirii”. În mod normal, mentorii ar fi trebuit să își intre în atribuții de la 1 februarie 2005, însă din pricina schimbărilor din cadrul Ministerului Educației și Cercetării, numirile s-au amânat.

În privința eventualelor presiuni politice de a demisiona, Zoea Rotaru înlătură orice suspiciuni asupra numirii sale politice: **„Eu am dat concurs în data de 10 decembrie 2004, fără sprijinul prefectului PSD, fără nici un fel de sprijin politic. Eu nu am avut sprijinul politic al nimănui”**, afirmă Zoea Rotaru.

C. L.

Adrian Nițu și Marius Lazurca - în stand-by, dar cu șanse mari

Despre nominalizarea lui Adrian Nițu și Marius Lazurca în funcția de secretar de stat am mai scris și altădată. Întrucât numirea celor doi se face în ritmul în care se fac și celelalte numiri în cadrul ministerelor, adică în ritm de melc, i-am solicitat amănunte d-lui Gh. Seculici, președinte al Consiliului Județean Arad.

„D-l Nițu a fost nominalizat pe toate listele care au fost prezentate la comisiile care promovează numirile secretarilor de stat. De fiecare dată, pe toate listele care au fost prezentate și au fost analizate la sânge de comisii, Adrian Nițu a rămas pe listă, nu a fost șters. A fost nominalizat, așadar, de fiecare dată, inclusiv la ultima întâlnire care a avut loc vineri după-amiază când a fost susținut de toată lumea”.

I-am spus d-lui Seculici că s-ar putea, ca, în acest ritm, A. Nițu să rămână pe listă până la alegerile viitoare. Replica d-lui Seculici: **„Există un număr destul de mare de posturi de secretari de stat din partea PD pentru care nu au fost nominalizați oameni. Se așteaptă ca lista cu aceste persoane nominalizate să fie completă. Probabil că aceasta ar fi cauza rămânerii în stand-by a lui Adrian Nițu.**

În ceea ce-l privește pe Marius Lazurca am informația că va fi nominalizat într-o funcție de secretar de stat în cadrul unui departament al Culturii care se va înființa în zilele următoare, respectiv un departament de management cultural, un departament nou pe care dorește să-l înființeze d-na ministru Mona Muscă“.

I-am amintit d-lui Seculici că Aradul s-a remarcat prin faptul că a adus multe voturi Alianței D.A. și președintelui Băsescu și că Aradul ar trebui să emită pretenții în urma acestor rezultate.

„Am avut tot sprijinul PD pentru promovarea lui Nițu și Lazurca. Ni s-a cerut să prezentăm oameni valoroși, capabili, competenți care să facă față problemelor ridicate de integrarea europeană. Nominalizarea acestora se va face după o analiză amănunțită a C.V-urilor fiecăruia. Am mai propus două persoane pentru funcția de directori generali în ministere. Aș vrea să vă mai spun că n-am avut niciodată sentimentul că liderii de la București nu ne-ar asculta sau nu ne-ar băga în seamă. Chiar dimpotrivă. În ceea ce ne privește, am considerat că aceste persoane pe care le-am propus ne vor reprezenta cu cinste și competență în posturile în care am vrut să-i promovăm”, a conchis Gh. Seculici.

I. Iercan

Comisia Fulbright va vizita Universitatea „Aurel Vlaicu”

Comisia FULBRIGHT în România va vizita ***Universitatea „Aurel Vlaicu”*** în primăvara acestui an. Conform unei scrisori trimise rectorului ***Universității „Aurel Vlaicu”, prof. univ. dr. Lizica Mihuț***, directorul executiv al ***Comisiei FULBRIGHT*** la București, ***dr. Barbara Nelson***, apreciază că *„Standardele ridicate ale instituției dumneavoastră și ale studenților sunt binecunoscute Comisiei FULBRIGHT și comunității americane și românești. Am fi onorați să vizităm instituția dumneavoastră și să facem o prezentare a oportunităților FULBRIGHT pentru studenții dumneavoastră”.*

Vizita va avea loc în perioada martie-mai, datorită programului de prezentări extrem de dens al ***Comisiei FULBRIGHT***. Politica porților deschise, după cum apreciază dr. Barbara Nelson, caracterizează ***Centrele FULBRIGHT*** și stipulează faptul că toți cei care sunt interesați să învețe despre sistemul educației universitare din America au dreptul să folosească orice centru, indiferent de locația acestuia. *„Aceasta este în spiritul misiunii FULBRIGHT. Studenții pot face investigații independente asupra instituțiilor americane de educație și a oportunităților oferite de aceste centre”.*

Universitatea „Aurel Vlaicu”, care reunește peste 11.000 studenți, este cea mai importantă comunitate academică din Arad. Vizita ***Comisiei FULBRIGHT*** și deschiderea unui ***Centru al Comisiei pe lângă Universitatea „Aurel Vlaicu”*** reprezintă un pas important și viabil pentru împlinirea misiunii ***FULBRIGHT*** pentru toți studenții arădeni. Faptul că standardele ridicate ale ***Universității*** sunt cunoscute și apreciate la cel mai înalt nivel de conducerea ***Comisiei FULBRIGHT*** la București reprezintă o confirmare a valorii corpului academic al ***Universității de stat*** arădene. Vizita din această primăvară va fi o bună ocazie pentru prezentarea bazei materiale de excepție a ***Universității „Aurel Vlaicu”***, a investițiilor făcute, cele mai importante din rețeaua învățământului superior de stat românesc, care dovedesc că în România de astăzi se mai poate construi pentru învățământul de calitate. ***Comisia FULBRIGHT*** se va putea astfel convinge de faptul că ***Universitatea „Aurel Vlaicu”*** este una dintre cele mai dinamice din vestul României și dispune de dotare performantă, care asigură studenților o pregătire academică la cele mai înalte standarde.

Rector,
Prof. univ. dr.
Lizica Mihuț

MIERCURI, 2 FEBRUARIE 2005

TVR 1

7,00 Jurnalul TVR
7,45 Agenția 2 fără un sfert
8,45 Secretele naturii
9,15 Corect!
9,20 Cinci minute de cultură
9,30 Teleshopping
10,00 Avanpremieră
10,10 Nevastă-mea și copiii - s., rel.
11,00 Portul miracolelor - s., rel.
11,55 Euro-dispecer
12,00 O vedetă... populară - rel.
13,30 Desene animate
14,00 Jurnalul TVR
15,00 Oameni ca noi
15,30 ... sed lex!
16,00 Convieţuiri
16,55 TVR în direct
17,25 Viața cu Bonnie - s.
18,00 Portul miracolelor - s.
18,50 Sport pro - s.
19,00 Jurnalul TVR * Sport * Meteo
20,00 Partenerul meu tăcut - comed., SUA, '99, p.II *
21,45 Celebritățile timpului tău
22,00 Vorbe despre fapte
23,00 Jurnalul TVR
23,30 Amantul Marii Doamne Dracula - s.
0,30 Pești nu clipesc - thriller, SUA, '02
2,10 Felicity - s., rel.
3,00 Jurnalul TVR - rel.

TVR 2

7,00 Școala micilor vrăjitoare - s., rel.
8,00 Teleshopping
8,30 Revista presei
9,00 Rebelii - s.
10,00 Tonomatul DP 2
11,30 Cinci minute de cultură
11,45 Pasiuni - s.
12,45 Magazinul studiourilor teritoriale
13,30 Teleshopping
14,00 Desene animate
14,30 Școala micilor vrăjitoare - s.
15,00 Împreună în Europa
16,00 Zona de conflict
16,45 Jurnalul TVR
17,00 Panoramic sud-vest
17,30 Viața la țară
18,30 Știri regionale
19,00 Maria Bonita - s.
20,00 Dragul de Raymond - s.
20,30 Palatele lumii - doc.
21,00 Omul între soft și moft
21,30 Jurnalul TVR
22,00 Jurnalul Euronews pt. România
22,15 Chintă royală - dramă, SUA, '98
0,15 Colecționarul de suflete - s.;
1,05 Dragul de Raymond - s., rel
1,30 Eu te voi judeca - dramă, Italia, '01, p.I.
3,10 Maria Bonita - s.
4,00 Jurnalul Euronews pt. România

PRO TV

7,00 Știrile Pro TV - Ziarul dimineții tale * Ce se întâmplă doctore? * Horoscop
9,10 Omul care aduce cartea
9,15 Tânăr și neliniștit - s., rel.
10,30 Doctorul de suflete - s.
11,45 Zâmbete într-o pastilă
12,15 La bloc - s.
13,00 Știrile Pro TV
13,45 Prietenie periculoasă - thriller, SUA, '94
16,00 Tânăr și neliniștit - s. (AP)
17,00 Știrile Pro TV * Sport * Vremea
17,45 Teo. Emisiune de divertisment
19,00 Știrile Pro TV * Sport * Vremea
20,15 Trenul terorii - acț., SUA, '01
22,15 La bloc - s.
23,00 Știrile Pro TV
23,45 Prietenie pe muchie de cuțit - s.
0,45 Știrile Pro TV
1,45 Trenul terorii - f.rel.
3,30 Prietenie periculoasă - f. rel.
5,00 Doctorul de suflete - s., rel.

TV ACASĂ

6,00 Pădurea blestemată - s., rel.
8,15 Ciocolată cu piper - s., rel.
9,15 Rubi - s., rel.
11,30 Extravaganta Anastasia - s., rel.
12,30 Îngerul nopții - s.
13,30 Răzbunarea - s.
14,30 Pisica sălbatică - s.
15,45 Pădurea blestemată - s.
17,30 Povești adevărate
17,55 Vremea de Acasă
18,00 Gitanas - s. (AP)
20,00 Numai iubirea - s.
21,00 Rubi - s.
22,00 De 3 x femeie
23,30 Extravaganta Anastasia - s.
0,45 Răzbunarea - s.
1,45 Îngerul nopții - s.
2,45 Povești adevărate - rel.
3,15 De 3 x femeie - rel.
3,45 Numai iubirea - rel.
4,45 Muzica de Acasă
5,15 Rețeta de Acasă - rel.

HBO

8,00 Joey - s.
8,25 Venus și Marte - dragoste, Germ., 2001
10,00 Vila trandafirilor - dramă, coprod. '02 (AP)
12,00 Viața unui comis-voiajor - dramă, 2002
13,35 Jimmy Neutron - geniu de buzunar - anim. 2001
15,00 Sunt spion - acț., '02 (AP)
16,40 Tom și Huck - av., '95
18,15 Ultimul luptător stelar - SF, 1984 (AP)
20,00 Îngerii lui Charlie: În goana mare - acț., '03 (AP)
21,50 Snake Eyes - suspans, '98 (12)
23,30 Războiul lui Tom Hart - dramă, 2002 (12)
1,35 Iubirea ca o pradă - com. M. Brit., 2002 (12)

PRIMA TV

7,30 Esenzze - rel.
7,55 Sport cu Florentina
8,30 Ed - s., rel.
9,30 Dragoste și putere - s., rel.
10,00 Kensky Show - rel.
10,55 Clip art
11,00 Monica - rel.
12,00 Casa noastră - rel.
12,55 Bani la greu
13,25 Roseanne - s.
14,25 Ed - s.
15,25 Dragoste și putere - s.
15,50 Camera de râs
16,30 Trăsniți în NATO - s.
16,50 Kensky Show
18,00 Focus
19,00 Monica (AP)
20,00 Strada 29 - comedie, SUA, 1991
22,00 Trăsniți în NATO - s.
22,30 Focus plus
23,15 Profetul din grotă - dramă, SUA, 2001
1,30 Focus plus - rel.
2,30 Bani la greu
3,30 Clubul de noapte

ANTENA 1-TV ARAD

6,30 În gura presei - rel.
7,00 Observator
8,00 Canalul de știri
10,00 Știri Arad
10,20 Emis. în lb. bulgară
10,50 Divertisment
11,30 Concurs interactiv
12,00 Sue Thomas - s.
13,00 Observator
13,45 Cei mai frumoși ani
16,00 Observator
16,25 Știri TVA
16,45 Vivere - A trăi cu pasiune - s.
17,45 9595 - Te învață ce să faci
18,55 Meteo
19,00 Observator
19,56 Publicitate
20,15 B.D. la munte și la mare - comedie, Rom., '71
22,15 Observator
22,45 Știri TVA
23,00 Noul Alcatraz - SF, SUA, '02
0,30 În gura presei
1,00 Concurs interactiv
2,00 Revizie tehnică

RCS

9,00 Știri RCS 2 - rel.
9,45 Tradiții și folclor - cultural
10,30 Atitudini - rel.
12,00 Știrile RCS 1 - rel.
12,45 Playabout - s.
13,00 Aventurierii - s.
13,30 Universitatea „Aurel Vlaicu" - rel.
14,30 Kelly - s.
15,00 Știrile RCS 2 - rel.
15,45 Playabout - s.
16,00 Emisiune în lb. sârbă/germană
16,30 Atitudini - rel.
18,00 Știrile RCS 1
18,45 Părinți și copii - informativ
19,00 Neon Rider - s.
19,45 Playabout - s.
20,00 O oră cu D. Dascălu - informativ
21,00 Muzică populară
22,00 Știrile RCS 2
22,45 Videoclipuri
23,00 O oră cu D. Dascălu - rel.
0,00 Știrile RCS 1 - rel.
0,45 Închiderea programului

B1 TV

7,00 Viața dimineața; 10,00 Euromaxx - rel.; 11,00 Kino - rel.; 11,30 Caleidoscop japonez; 11,50 Calendar ecumenic; 12,00 Știri; 12,30 Teleshopping; 13,00 Fan X; 13,50 Jet set; 14,30 Paranormal - doc.; 15,00 Teleshopping; 15,30 Euromaxx - doc.; 16,00 People & Politics-doc.; 16,30 European Journal-doc.; **17,00 Film artistic;** 19,00 Știrile naționale; **20,00 Anunț la mica publicitate** - comed., SUA, '99; 22,00 Nașul; 23,45 Ediția de noapte; 0,45 Nașul-rel.; 2,30 Chat TV;

TV SPORT

9,00 Știri din lumea sportului; 9,30 Fotbal din Primera Division: Valencia - Atletico Bilbao-rez.; 11,30 Fotbal din campionatul Portugaliei: Sporting-Setubal; 13,30 Cele mai frumoase 100 de goluri ale lui Chelsea; 14,30 Fotbal. Turneu din Antalya: Rapid - Hajduk Split; 16,30 Fotbal. Cupa Libertadores; 18,30 Știri din lumea sportului; 18,45 Cupa Libertadores; 20,30 Știri din lumea sportului; 21,00 Fotbal din Premier League: Arsenal-Manchester United; 23,00 Primera Divison-rez.; 23,30 Știri din lumea sportului; 0,00 Spectacol în ring; 0,30 Cupa Libertadores;

Redacția Adevărul nu își asumă răspunderea pentru modificările ulterioare intervenite în programele TV

NATIONAL TV

7,00 Retransmisie N24; 10,00 Agenția de turism-rel.; 10,30 Fashion Explorer-rel.; 11,00 CineAgenda - rel.; 11,30 Arca lui Nae - doc.; 12,00 Naționala de bere; 13,30 Teleshopping; 14,30 Miezul problemei - rel.; 15,30 Teleshopping; **16,00 Femeia ideală** - s.; **16,30 Sclava Isaura** - s.rel.; **17,00 Sclava Isaura** - s.; 17,45 Naționala de bere; 18,45 Sport la Național TV; 19,00 24 de ore - Știri; 19,30 Sport la Național TV; 19,45 Țara lu' Papură Vouă; 20,00 Nu suntem blonde!; 21,00 Mr. Bean; 21,30 Fotbal din II Calcio: Juventus - Sampdoria; 23,30 Mr. Bean; 0,00 Naționalul la miezul nopții; **0,30 Cronici paranormale** - s.; **1,00 Fotbal** - rel.; **4,00 Cronici paranormale** - s.rel.; 4,30 Retransmisie N24

REALITATEA

7,00 Realitatea de la 07; 8,45 Ziarul Realității; 10,00 Realitatea de la 10; 10,45 Ziarul Realității; 11,15 Arhitectonic - rel.; 12,00 Realitatea de la 12; 12,45 Ziarul Realității; 13,15 Proiect: România; 14,00 Realitatea de la 14; 15,15 Realitatea medicală; 16,00 Realitatea de la 16; 17,15 Audiența în direct; 18,00 Realitatea de la 18; 19,00 Realitatea zilei; 20,15 Proiect: România; 21,00 Realitatea de la 21; 21,45 Fillere; 22,00 Realitatea de la 22; 22,15 Zece și un sfert cu Stelian Tănase; 23,00 Realitatea de la 23; 23,15 Leul greu; 0,00 Realitatea de la 00;

PRO CINEMA

6,00 Apropo TV; **9,00 Pokemon** - s., rel.; 9,55 Apropo de ... filme; **10,00 Dirijabilul morții** - f. rel.; 11,55 Apropo de... mediabiz; 12,00 Fața neștiută a Terrei - rel; 12,55 Apropo de... vedete; **13,00 Spitalul de Urgență** - s., rel.; 13,55 Apropo de... muzică; 14,00 Fața neștiută a Terrei - doc.; 14,55 Apropo de... cinema; 15,00 Lumea Pro Cinema - rel.; 15,30 Descoperă România-rel.; 15,55 Apropo de... timeout; **16,00 Spitalul de Urgență** - s.; 16,55 Apropo de... filme; **17,00 Războiul bionic** - SF, SUA, '89 (AP); **19,00 Pokemon** - s.; 19,55 ProMotor; **20,00 Terapie intensivă** - s.; **22,00 Red Rock West** - thriller, SUA, '92 (16); 23,55 ProMotor - rel; **0,00 Aventurile lui Cheech și Chong** - comed., SUA, '80 (16); **1,45 Red Rock West** - thriller, SUA, '92 (16),rel.;

Rectorul Universității „Aurel Vlaicu" - invitat în America

● Interviu cu prof. univ. dr. Lizica Mihuț, rectorul Universității „Aurel Vlaicu" Arad

Universitatea „Aurel Vlaicu", din Arad, va intra în contact, în perioada următoare, cu o prestigioasă Universitate din Statele Unite. Rectorul Universității arădene, prof. univ. dr. ***Lizica Mihuț****, va efectua o vizită în America, la invitația Universității de Stat din Arizona. Cu această ocazie, rectorul Universității „Aurel Vlaicu" va vizita câteva comunități românești de peste Ocean. Într-un scurt interviu, prof. univ. dr.* ***Lizica Mihuț*** *a încercat să contureze cele mai deosebite aspecte pe care le va îmbrăca această importantă misiune academică românească în Statele Unite.*

- Doamnă rector, vă rugăm să precizați, pentru cititorii noștri, câteva repere ale vizitei pe care o veți întreprinde în America!

- Universitatea „Aurel Vlaicu" și-a propus, prin planul de management strategic aprobat de Senatul instituției pentru acest mandat, să strângă legăturile cu comunitățile românești importante din diaspora. De asemenea, în prim-planul preocupărilor noastre stă și realizarea de contacte cu Universități renumite. Vizita pe care o voi întreprinde în Statele Unite va avea rolul de a îmbina constructiv cele două aspecte amintite anterior. Universitatea noastră a primit o invitație oficială din partea Universității de Stat din Arizona. Gazdele noastre au sediul la Temple (Phoenix), al cincilea oraș ca mărime din Statele Unite. Universitatea americană are 60.000 de studenți, deci reprezintă o comunitate academică puternică și respectată. Nu lipsit de importanță pentru noi însă este faptul că, în cadrul Universității de Stat din Arizona, funcționează un Program de Studii Românești, cel mai important la acest nivel din Statele Unite. Programul funcționează de 7 ani, în cadrul Facultății de Arte și Științe Liberale.

- Puteți să ne dați mai multe amănunte despre acest Program?

- Programul pune un mare accent în pregătirea academică pe studii de limbă română și lingvistică. Din punct de vedere al încadrării, face parte din Secțiunea Portugheză și Spaniolă (limbi romanice). Trebuie subliniat și faptul că există o largă deschidere spre organizarea de cursuri de vară în Europa. Până acum nu au fost organizate asemenea cursuri în România, ci doar în alte țări din Europa Centrală și de Est și îmi permit să amintesc aici Ungaria, Austria, Cehia și Slovacia. Bineînțeles, intenționăm să organizăm și noi o **Școală Academică de Vară**, după ce vom semna un protocol de colaborare cu Universitatea din Arizona, probabil la Moneasa, locație unde Universitatea noastră organizează, deja, o tradițională **Școală Academică de Vară,** pe probleme de inteligență artificială.

- Vorbeați despre un protocol de colaborare. Există în practica Programului să încheie asemenea acorduri?

- Bineînțeles. Există un asemenea acord semnat cu Institutul Cultural Românesc și cu Universitatea „Babeș-Bolyai" din Cluj. Scopul acestor acorduri este să ajute la dezvoltarea posibilităților de cercetare și să sprijine schimburile culturale și de studenți. În ceea ce privește Universitatea noastră, există un mare interes din partea Directorului Centrului de Colaborare Culturală Română și pentru Europa Centrală și de Est, prof. univ. dr. Ileana Alexandra Orlich, care, de fapt, a și semnat invitația ce ne-a fost adresată, pentru încheierea unui acord de colaborare între cele două instituții. Universitatea „Aurel Vlaicu" este interesantă pentru colaborări academice în ceea ce rivește lingvistica, studiile biblice și politice în România. Partea americană dorește realizarea de parteneriate cu specializările noastre de limbi străine, științe economice, teologie și pregătirea personalului didactic, domenii în care experiența noastră se poate îmbina cu aceea a Universității americane.

- Am aflat că în programul dumneavoastră vor figura și întâlniri cu importante comunități românești.

- Am în vedere să realizez contacte cu unele comunități românești din cinci mari orașe ale Statelor Unite, Phoenix, Los Angeles, Portland, Seattle și Sacramento. Se întrevăd, chiar, unele oportunități de colaborare academică cu totul speciale, despre care însă voi discuta, mai pe larg, după ce voi reveni la Arad. Puntea de legătură pe care o vom întinde peste Ocean, între Universitatea noastră și românii care trăiesc în America va fi una solidă, vă asigur, și va întări misiunea noastră de vectori de cultură românească pentru românii care trăiesc în diaspora.

Discuție consemnată de
Eugenia Pantea

...Iliescu reales

Lui Ion Iliescu nu-i plac banii, nu-l tentează salariile babane, n-a strâns avere cât au strâns cei din jurul său. Nu vreau să spun că e sărac - are și el cât s-o scoată la capăt fără să mai miște din loc un pai. Revenind, n-are Iliescu boala banului, dar are una care cu greu își găsește perechea: boala puterii.

Cine și-a imaginat că Ion Iliescu va trăi de acum înainte, dacă tot nu mai poate fi președintele României, ca un pensionar ce iese zilnic la plimbare prin Cișmigiu s-a înșelat amarnic. Cine l-a văzut acceptând un titlu de președinte onorific al PSD a fost un naiv. Cum să accepte el, Ion Iliescu, un rol de ochii lumii, de obiect antic, expus în vitrina partidului. Păi, nu este el, tatăl PDSR, astăzi ajuns PSD?! Nu este el cel care a tras partidul după sine? Să se lupte el cu Năstase? Păi, Năstase nu este omul lui? Este. Chiar acum două zile Ion Iliescu ne-a avertizat să terminăm cu prostiile, cu iluziile unei dispute în PSD pentru șefie. Și ceilalți sunt oamenii lui, iar el, Iliescu, este omul lor. Cum se împacă el cu înnoirea PSD? Ce întrebare prostească! Păi, nu este chiar el un factor de înnoire? N-a stat el la Cotroceni, departe de partid, străin de partid cum cere Constituția? A stat. L-a lăsat pe Adrian Năstase să conducă, nu s-a amestecat câtuși de puțin. Ce nu-i clar!?

Ba, de acum e foarte clar. Ion Iliescu a câștigat bătălia cu înnoirea. A răpus-o înainte ca ea să înceapă. Personal, de asta m-am și temut, în clipa în care Congresul PSD a fost mutat cu două luni, spre primăvară. Timpul, intervalul creat era în favoarea lui Iliescu, fiindcă nimeni altul nu știe mai bine ca el tehnica combinațiilor și a „muncii de la om la om". În nici o lună, Ion Iliescu l-a pus între paranteze pe Năstase și i-a redus la tăcere pe cei care, naivii!, vorbeau de înnoire. De o înnoire fără Iliescu. Nu mă mir că Miron Mitrea sau Dan Ion Popescu îl declară pe Iliescu singurul capabil și nimerit să conducă partidul. O înnoire reală i-ar viza și pe ei, așa că este explicabilă coaliția elefanților, a talibanilor. Suprimarea Delegației Permanente și înlocuirea ei cu Biroul de coordonare, în august, a arătat clar intențiile de curățenie ale lui Năstase. Acum, că s-a revenit, e rândul lor să plătească. Nu trebuie, deci, să ne mire poziția lor pro-iliesciană. În schimb, atitudinea lui Victor Ponta, a acestui „mic Titulescu" este una surprinzătoare. Ea ne arată că tânărul acesta este capabil să sară și să ia scame invizibile, inexistente de pe reverul bătrânului și închistatului Ion Iliescu. Văzând că Ion Iliescu e câștigător încă de pe acum, Ponta a lăsat rușinea deoparte, i-a întors spatele lui Năstase, mentorul său și, alături de alții, a urcat în barca bătrânului.

PSD este în punctul în care hotărăște, prin majoritatea infectă a democrației, să trăiască cu Iliescu de gât. Asta, din pricină că partidul este mai curând o încrengătură puternică între talibani cu frică de viitor și tineri oportuniști lipsiți de curaj și onoare. Și unii, și alții, preferă căldurica și comoditatea, statul pe genunchii ori prin preajma bătrânului. Pentru că, cine nu știe?, lupta e grea. Ba mai presupune și riscuri. Așa că, ***la al n-șpelea congres!, Iliescu reales,*** *fie și numai ca să n-o rupem cu tradiția ci, dimpotrivă, s-o reînnodăm.*

Tristan Mihuța

Accente

Primăria Municipiului Arad

Anunță constituirea Comitetelor Consultative Cetățenești și aprobarea Regulamentului de funcționare al acestora prin Hotărârea nr. 403/29.12. 2004 și aduce la cunoștința publică programul de desfășurare a adunărilor Comitetelor Consultative Cetățenești pe zone.

Acestea vor avea ca scop identificarea problemelor cu care se confruntă zonele din cartierele Aradului, stabilirea priorităților în rezolvarea acestor probleme (care sunt problemele cele mai importante și cele mai urgente din punctul de vedere al locuitorilor) și promovarea spre Consiliul Local al Municipiului Arad a soluțiilor propuse de cetățenii fiecărei zone.

Poate fi membru al Comitetului Cetățenesc Consultativ orice cetățean cu domiciliul în municipiul Arad, cu vârsta minimă de 18 ani care își exprimă dorința de a face parte, ca voluntar, dintr-un comitet.

Fiecare Comitet Consultativ Cetățenesc va fi format din minim 7 persoane, cetățeni care și-au manifestat dorința să dezbată împreună diverse aspecte ale vieții colective, limita care nu trebuie depășită pentru a asigura o funcționare satisfăcătoare a comitetului este de 30 de membrii. Selecția membrilor se face în cadrul ședinței de constituire, având în vedere C.V.-ul, pe baza votului majorității celor prezenți.

Comitetul Consultativ Cetățensc va avea un birou alcătuit din 1 președinte, 1 vicepreședinte și secretar care organizează activitatea comitetului. Conducerea Comitetului Consultativ Cetățenesc zonal se alege pe o perioadă de 2 ani.

Nu pot face parte din Comitetul Consultativ Cetățenesc membrii aparatului legislativ sau executiv local.

Primar,
Ing. Gheorghe Falcă

Programul adunărilor Comitetelor Consultative Cetățenești pe zone

Nr. crt.	Data și ora desfășurării Ziua	Data	Ora	Denumirea zonei	Locul desfășurării
1	Joi	03.02.05	17	7. Confecții	Șc. Gen.3- Ciorogariu
2	Vineri	04.02.05	17	2. Bujac	Șc. Gen.9 - Independenței
3	Marți	08.02.05	17	8. Alfa	Șc. Gen. 3 - Condurașilor
4	Miercuri	09.02.05	17	13. Micălaca Flora	Șc.Gen. 12 - Mioriței
5	Joi	10.02.05	17	9. A. Șaguna	Șc. Gen. 4 - St. A. Doinaș
6	Vineri	11.02.05	17	12. Centru III	Șc. Gen. 5 - Udrea
7	Marți	15.02.05	17	3. Poetului	Șc. Gen.11- Poetului
8	Miercuri	16.02.05	17	4. Fortuna	Șc. Gen.6- Hațeg
9	Joi	17.02.05	17	5. Lebăda 6. P-ța Vlaicu	Șc. Gen.21- Fulgerului
10	Vineri	18.02.05	17	10. Centru I	Colegiul Moise Nicoară
11	Sâmbătă	19.02.05	17	15. Micălaca 300 16. Micălaca Orizont	Șc. Gen.22 - Nucet
12	Marți	22.02.05	17	11. Centru II	Șc. Gen. - Udrea
13	Miercuri	23.02.05	15	19. Aradul Nou	Liceul German
14	Joi	24.02.05	17	1. Gai	Șc. Gen.10 - Grădinarilor
15	Vineri	25.02.05	17	10. Sânicolau	Șc. Gen.7- Steagului
16	Miercuri	02.03.05	17	14. Micălaca case	Șc.Gen.12 - Mioriței

Primar,
Ing. Gheorghe Falcă

(c.910/2004)

BANCA COMERCIALA CARPATICA
Mereu aer proaspăt

Capital social subscris și vărsat 915.602.678.000 lei• RB - PJR - 32 - 045/15.07.1999 • RC- J32/80/1999 • C.U.I - R 11447021

COMUNICAT DE PRESĂ
Sibiu, 31 ianuarie 2005

Banca Comercială Carpatica derulează o nouă finanțare externă

După ce a dovedit o foarte bună performanță în derularea finanțării externe puse la dispoziție prin intermediul Fondului Româno-German de către KfW Germania (colaborarea a început în anul 2000, actualmente finanțarea ridicându-se la 8 mil. Euro, având ca destinație IMM-urile), Banca Comercială Carpatica a încheiat la finele lunii ianuarie a.c. o Convenție de colaborare cu Ministerul Finanțelor Publice privind derularea unei linii de credit în cadrul Proiectului de dezvoltare rurală a Munților Apuseni. Acest proiect este finanțat de către Fondul International de Dezvoltare Agricolă (FIDA). BCC este cea de a doua bancă din România care a fost agreată de FIDA și de MFP pentru derularea Proiectului, având la bază expertiza bună deținută în domeniul creditării și rețeaua teritorială care acoperă practic toată țara.

Finanțările se acordă atât persoanelor fizice, cât și persoanelor juridice, asociațiilor familiale și societăților comerciale care au domiciliul, respectiv sediul, și care desfășoară activități eligibile la finanțare în Zona Proiectului, care include județele: Alba, Arad, Bacău, Bihor, Buzău, Cluj, Covasna, Harghita, Hunedoara, Neamț, Sălaj, Sibiu, Suceava, Vâlcea și Vrancea. Pentru finanțare, sunt eligibile activități specifice mediului rural: prelucrarea produselor alimentare, agroturism si industrii rurale, sprijinirea și îmbunătățirea șeptelului, furnizarea de capital circulant pentru întreprinderile productive si finanțarea stocurilor pentru comercializarea produselor de larg consum și agroalimentare.

Solicitanții unui credit pot benefica de finanțare în limita sumei 100.000 USD, iar durata maximă a creditului nu poate depăși 5 ani. Carpatica va colabora în cadrul acestui proiect și cu Direcțiile județene pentru agricultură și dezvoltare rurală situate în județele în care se derulează Proiectul de dezvoltare rurală.

Prin semnarea acestei Convenții de colaborare, care facilitează accesul la finanțări externe destinate acordării de credite, pe termen mediu și lung, beneficiarilor eligibili din România, Banca este mai aproape de îndeplinirea obiectivelor de dezvoltare stabilite, unul dintre acestea fiind creșterea cotei de piață.

Departament Relații Publice
relatiipublice@carpatica.ro
www.carpatica.ro

Romania, Sibiu, Str. Autogării, Nr.1, COD550135
Tel: 004-0269-23.39.85 Fax 004- 0269-23.33.71 Telex: 69241 bccsb r SWIFT: CARPRO22
e-mail: centrala@carpatica.ro

Pulsul străzii

Năstase sau Iliescu?

Este din ce în ce mai clar că Ion Iliescu marchează tot mai multe puncte în bătălia cu Adrian Năstase pentru președinția celui mai puternic partid de opoziție din România. I-am întrebat pe câțiva arădeni, simpli trecători pe stradă, ce cred că ar trebui să se întâmple în PSD în privința reformei în partid, care dintre cei doi ar fi cel mai potrivit.

● Ardelean Zaharie, 65 de ani

- Nu aș putea să spun care dintre cei doi ar fi cel mai bun. Cred că până la urmă va fi Iliescu. Normal ar fi să câștige Năstase, pentru că este mai tânăr.

-Tânăr, înseamnă și reformist?

-Normal așa ar trebui să fie.

-Este necesar ca PSD să fie altceva decât a fost până acum?

-Sigur că da, trebuie să existe altă rânduială acolo, chiar dacă sunt în opoziție.

● Jugan Traian, 65 de ani

- Cred că reforma este necesară. Care dintre Năstase și Iliescu o poate face, nu prea pot să mă pronunț. Nu prea mă interesează soarta celor doi, eu sunt adeptul lui Băsescu.

- În acest caz, pe care dintre cei doi îl considerați mai periculos pentru Băsescu, ca adversar politic?

-Pe amândoi, deopotrivă, dar pe Băsescu nu o să-l poată prinde nici unul cu mâța în sac. Dacă puteau, în dosarul „flota" l-ar fi mâncat cu fulgi cu tot. Oricum, ca o simplă părere, cred că Năstase va avea mai multă influență, pentru că Iliescu este cam expirat. Năstase are totuși o viziune mai largă.

● *Cornel, 68 de ani*

- Nici unul nici celălalt nu sunt în stare să facă reformă. Ar trebui să fie altcineva, dintre cei tineri, dar nici pe Victor Ponta nu îl prea văd în stare. O reformă este necesară, pentru că, din păcate, PSD și-a pierdut credibilitatea. Spun din păcate, pentru că într-o țară democratică opoziția trebuie să fie credibilă, pentru ca oamenii să aibă alternativă.

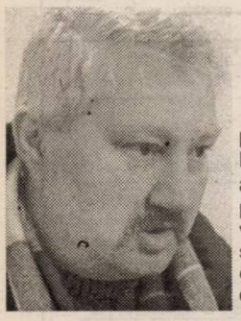

● Șiclovan Dorin, 46 de ani

- Vorba românului, din două rele îl alegi pe cel mai mic. Deci, Adrian Năstase. Reforma se impune și ar putea să o facă la anumite cote doar un alt lider. Din păcate pentru PSD, la această oră, acea a treia variantă nu există. Ion Iliescu s-a discreditat, și-a compromis cariera politică prin gafele pe care le-a făcut pe final de mandat, când i-a decorat pe foștii securiști și l-a grațiat pe Miron Cosma. Măcar să nu mai fi revenit asupra grațierii. Așadar, pur și simplu, PSD nu are omul, așa că trebuie să se mulțumească cu Năstase. De crescut, însă, PSD nu va începe să crească din nou decât atunci când va apărea acel lider modern, european.

● Sabin Bodea, 52 de ani

- După părerea mea, la alegerile viitoare ale PSD, președinte ar trebui să fie ales Adrian Năstase, pentru că este mai tânăr, are mai multă vigoare și este încă un politician cu perspective. Ion Iliescu, având în vedere faptul că a fost fondatorul partidului, ar trebui să fie președinte de onoare. Adrian Năstase are mai multă diplomație și, după părerea mea, ca om care nu face politică, spun că Năstase poate să facă reformă.

● Călin Păsărilă, 48 de ani

- Iliescu are cele mai mari șanse la ora actuală. Sunt convins că știe foarte bine să facă reformele necesare. Nu le-a făcut până acum, pentru că PSD-ul nu avea nevoie de reformă, primind voturile unei mari mase de oameni tocmai pentru că era un anumit tip de partid. Acum, situația s-a schimbat și Iliescu știe foarte bine acest lucru, după cum știe foarte bine ce are de făcut. Dar va reuși să facă reforma doar dacă se va baza pe tineri, pentru că nu prea mulți dintre cei bătrâni au capacitatea lui Iliescu de a-și modifica opțiunile, în funcție de situație.

● Selejan Ioan, 71 de ani

- Pentru mine, toți sunt buni. Dumnezeu e sus și îi vede pe toți. Eu sunt ortodox, nu mă interesează politica. Îi cunosc și pe Năstase și pe Iliescu, că i-am văzut la televizor.

● Petre Ignat, 55 de ani

- Cred că nici unul nu este bun. Poate Năstase ar avea mai multe calități. A fost premier, știe cum decurg treburile. Lui Iliescu i-a cam trecut vremea.

Simion Todoca
Foto: Margareta Szegö

Scârțîie din încheieturi

Punctul de vedere

Liberalii arădeni ard la foc mocnit și, din când în când, izbucnește câte-o vâlvătaie. Diferendul (ca să mă exprim elegant) dintre prefectul Cristian Stragea și vicepreședintele CJ Arad, Gavril Popescu, a așteptat doar un prilej, mai exact un pretext, ca să se materializeze.

De fapt, ce se petrece în organizația liberală arădeană? În interiorul organizației există două grupări distincte: vechii liberali, în frunte cu Titu Gheorghiof (dar care nu are susținerea tuturor liberalilor mai vechi) și o grupare al cărei lider este Gavril Popescu, alcătuită din liberalii proveniți din ApR, dar la care s-au mai raliat și câțiva dintre liberalii mai vechi. Cristian Stragea face parte din prima grupare, iar Gavril Popescu, evident, din a doua.

Când într-un partid - oricare ar fi acela - se întâlnesc două sau mai multe grupări sau grupuscule, beligeranții, dacă-i întrebi, îți răspund invariabil că e vorba, chipurile, de o luptă de idei, binevenită în interiorul unui partid.

Și spun asta cu multă seninătate, deși ei știu bine că nimeni nu-i crede, ba, uneori, devin ridicoli prin demersurile lor infantile. Procedează în stilul pisicii care vrea să-și ascundă mizeria.

Până acum, presa nu a scris despre frământările din interiorul PNL pentru că liberalii au știut să ascundă disensiunile din sânul partidului. Mai mult, lupta electorală i-a unit, exista un scop care trebuia atins. Când s-a terminat lupta comună a început o altă luptă care, de obicei, îi dezbină pe combatanți pentru că apar interesele. Fiecare vrea să pună mâna pe o funcție, fiecare tinde la răsplata jertfei patriotice și, până la un punct, e firesc să se întâmple astfel. Ceea ce nu e firesc începe în momentul când unele persoane nu-și cunosc limitele de competență și au pretenții mult prea mari pentru slabele lor puteri. Și atunci apare concurența pentru funcții, care concurență se tranșează nu întotdeauna pe criterii de competență.

La liberali nu a fost altfel și circul încă nu s-a terminat pentru că mai sunt destule posturi de împărțit și nu se știe dacă ajung pentru toată lumea doritoare. Prilej de discordie între grupuri și grupulețe, cu dureri de cap pentru liderii care trebuie să mulțumească și lupul și capra și varza. Problema este dacă liderii au înțelepciunea celui din anecdotă care a știut să împace pe toată lumea.

În cazul cu zăpada de la Semlac, prefectul l-a tras de urechi pe Gavril Popescu fără măcar să-l întrebe de sănătate. O greșeală gravă, generată de lipsa de comunicare și conlucrare. O greșeală pe care prefectul a făcut-o în mod intenționat, ceea ce agravează gestul său. Nici nu e de mirare, devreme ce cei doi căuzași se află în tabere diferite. S-ar putea ca disputa dintre prefect și vicepeședintele CJ Arad să fie doar începutul unui război intern care va avea repercusiuni nu doar asupra partidului, ci și asupra administrării județului. Că liberalii își sparg capetele e treaba lor, dar asta nu trebuie să o simtă cetățenii pe pielea lor.

Nu știu cine îl sfătuiește pe prefect sau dacă are un consilier - căci mare nevoie ar avea de așa ceva -, dar stângăciile dumnealui au început să fie obiect de umor pentru amploajații din Prefectură și nu numai.

Căruța liberală scârție cam demult și singura soluție pentru partid ar fi o discuție bărbătească, cu cărțile pe față, dar și cu soluții practice, realiste, mai ales în ceea ce privește problema exercitării puterii pe care au cucerit-o atât de greu. Ca să nu mai spun că discordia liberală îi compromite și pe partenerii din Alianță.

I. Iercan

Politică de tranziție

☛ (Urmare din pagina 1)

Pentru că toți știu bine că o reformă profundă a partidului va duce la o despărțire a apelor - cam ceea ce s-a întâmplat cu FSN-ul -, iar aceasta va duce la o scădere dramatică a forței partidului, dar și a electoratului ambelor diviziuni. Pe timp scurt și mediu. Pe timp lung, reforma ar putea duce la o altă percepție a populației față de un partid reformat, cu oameni noi, capabili și fără stigmatul corupției care definește acum partidul.

Nu cred că reformiștii din partid vor avea puterea să-l înfrunte pe Ion Iliescu, iar PSD va rămâne în continuare o struțo-cămilă fără identitate, singurul reper constituindu-l bătrânul comunist Ion Iliescu.

În aparență, așa-zisa dreaptă românească, reprezentată de Alianța PNL-PD, pare mai coerentă, dar este o altă variantă de struțo-cămilă, fără identitate doctrinară. Succesul Alianței se datorește lui Theodor Stolojan și, mai ales, lui Traian Băsescu. Acestea sunt persoanele care au coagulat prin voință și carismă în jurul lor două partide care în 2000 nu spuneau mare lucru în politica românească. Dar nu trebuie să uităm că statutul actual al Alianței este unul de concubinaj politic. Chiar dacă se poartă, mai mult, chiar dacă se intenționează legalizarea concubinajului, situația actuală a Alianței D.A. este generatoare de instabilitate politică.

Unii văd o mare dificultate în a împăca social-democrația PD cu liberalismul PNL. Ce-i drept, diferențele doctrinare ale celor două partide ar constitui, la prima vedere, o piedică în calea fuziunii celor două partide. În fond, lucrurile nu stau deloc astfel. În primul rând, pentru că politicienii liberali din PNL autentici prin tradiție sau vocație pot fi numărați pe degetele de la mâna dreaptă. După cum social-democrații prin tradiție și vocație din PD pot fi numărați pe degetele de la mâna stângă. Iar o fuziune între două partide nu poate fi împiedicată doctrinar de două mâini de politicieni. Ar mai fi de precizat că restul politicienilor din cele două partide s-au regăsit într-unul sau altul din partide prin diverse conjuncturi care n-au nici o legătură cu o doctrină sau alta. Faptul că politicianul român trece cu nonșalanță dintr-un partid în altul, iar astăzi face praf o doctrină pe care ieri o ridica în slăvi nu mai reprezintă o surpriză pentru nimeni.

Așadar, ***nu diferențele doctrinare reprezintă impedimentul major în fuziunea PNL cu PD, ci punerea de acord a intereselor la toate nivelele.*** Trebuie împăcate multe orgolii, trebuie satisfăcute atâtea pretenții și trebuie tranșat pentru fiecare bucățica existențială.

Deocamdată, în situația în care se află, Alianța D.A., cea care conduce treburile țării, nu are identitate politică, prin urmare nu stă mai bine decât PSD. Aș putea spune că, deși problemele Alianței sunt de altă natură, aceste probleme nu sunt mai puțin dilematice și purtătoare de discordii decât cele ale PSD.

Și, totuși, Alianța are un avantaj. Cele două partide, PNL și PD trebuie doar să construiască. Să construiască un partid din două partide bine structurate la această oră, fără probleme majore în interior (în privința problemelor, PNL, atât la centru, cât și în teritoriu, mai are de rezolvat destule animozități și de clarificat niște direcții).

Nu același lucru se poate spune despre PSD. Pentru a deveni un partid social-democrat modern, pentru a scăpa de mentalitățile comuniste al căror mentor este Ion Iliescu, PSD trebuie să dărâme ce e de dărâmat și abia apoi să construiască. Adică, PSD are de parcurs două etape, și nu ușoare, pentru că, mai ales cea de-a doua etapă trebuie definită foarte clar pentru a intra în conștiința electoratului ca element de încredere. Altfel spus, identitatea noului partid va trebui bine înțeleasă de către electorat pentru ca acesta să o accepte și să voteze noul partid.

De cealaltă parte a baricadei, PNL și PD, fiecare în parte au identitate, nu și atunci când le privim în cadrul Alianței. Faptul că au câștigat alegerile, că, cel puțin deocamdată, guvernarea e destul de coerentă nu reprezintă o garanție că ulterioarele diferende nu se vor transforma în rupturi iremediabile. Două partide nu înseamnă un partid. Iar două partide pot însemna oricând două idei, două concepții diferite și două drumuri diferite.

Despre identitatea PRM, PUR, UDMR sau a altor partide nu mă pronunț pentru că, cel puțin la această oră viitorul lor este ambiguu, iar doctrinar chiar că nu se poate spune mare lucru despre aceste partide. Iar celelalte partide, numite îndeobște „de buzunar" sunt atât de anemice prin tot ceea ce zic și fac încât ele nu-și pot defini nici într-un caz identitatea politică.

Politica românească este la răscruce. Tatonările doctrinare au dus la apariții și dispariții de partide, de simulări de doctrine și chiar ideologii, de căutări amatoristice de identitate politică doctrinară și, de cele mai multe ori, la eșecuri lamentabile.

Ca toată societatea românească, politica își caută un loc sub soare, încercând să se identifice prin partide care să o reprezinte cât mai limpede în ochii electoratului. Și, ca toată societatea românească, politica este și ea încă în tranziție.

La Nadăș

Afacere cu material lemnos

Gheorghe Horga locuiește în Nadăș și, în urmă cu câțiva ani, și-a deschis propria afacere: o firmă de exploatare lemnoasă. Un om tânăr, care a decis să facă acest pas, după ce a fost disponibilizat de la firma arădeană la care lucra. **„Pentru că îmi desfășuram activitatea în domeniul lemnului, am decis că, cel mai bine ar fi să mă apuc de ceea ce știu. Așa mi-a venit ideea să mă axez pe exploatarea lemnoasă"** își justifică Gheorghe Horga inițiativa. Și ar putea spune că a câștigat pariind pe acest domeniu. A angajat 14 persoane și a achiziționat patru tractoare, un tab și două camioane, adică tot ceea ce este necesar pentru a-și desfășura activitatea fără a depinde de nimeni. Chiar dacă la început a fost mai greu, acum merge afacerea. Se scoate bușteanul din **putea să spun că mă ocup cu asta de când mă știu. Nu țin minte să nu fi avut vreodată animale în ogradă. Chiar dacă nu atât de multe, dar creșterea porcilor este o**

pădure și se vinde la gater pentru industrializare.

Paralel cu această activitate, familia Horga se mai ocupă de creșterea animalelor și, bineînțeles, de agricultură. Are angajat un om care se ocupă de cei 60 de porci care i-au mai rămas după ce a vândut mai bine de 40. La aceștia se mai adaugă câteva vaci. Pentru a asigura hrana necesară animalelor, lucrează, cu utilajele proprii, cele șase hectare de pământ, iar pe încă nouă are fâneață. **„Aș ocupație specifică locuitorilor din Nadăș"** mai spune Horga.

Cum soția este ocupată cu administrarea unui bar deschis în localitate, el este cel care se ocupă atât de conducerea afacerii cât și de bunul mers al lucrurilor în gospodărie. **„Este greu, dar merită. Iar dacă nu ai curajul să riști, cu siguranță nu câștigi nimic..."** încheie Gheorghe Horga.

Anca Hălmăgean
Foto: Ștefan Matyaș

Tauț

Munca de poștaș e grea, dar frumoasă

Mihai Poșta și Gheorghe Horga sunt poștași în Minișel, Minișelul de Sus și Tauț. Primul lucrează în acest domeniu de 20 de ani, iar al doilea de 17. Sunt atât de obișnuiți cu ceea ce au de făcut, încât nici nu li se mai pare greu. Asta, în ciuda faptului că, zilnic, au de parcurs peste 20 de kilometri fiecare, în condițiile în care mașina care aduce corespondența nu sosește în Tauț mai repede de ora 12. Ceea ce înseamnă că ajung acasă seara. Așa încât treburile din gospodărie cad mai mult în sarcina celor de acasă. Mai greu este în cazul lui Gheorghe Horga a cărui soție lucrează, și ea, tot la Poștă. **„Avem mai mult de lucru decât înainte pentru că, pe lângă distribuția presei și achitarea pensiilor, trebuie să împărțim facturile de telefon și să le încasăm pe cele de curent. Dar, important este că oamenii sunt de treabă și nu avem probleme cu ei"**, spune Gheorghe Horga.

Pe de altă parte, Mihai Poșta care parcurge aproape 30 de kilometri zilnic, apreciază că meseria de poștaș e grea, dar plăcută. Mai puțin iarna, când trebuie să umbli, pe cea mai mare parte a traseului, pe jos, cu geanta în spate. Una peste alta, meseria de poștaș este una grea, dar demnă de luat în seamă, în zonă. Pentru că, în ziua în care se primește pensia, poștașul este, cu siguranță, cel mai așteptat om din localitate.

Anca Hălmăgean

Mihai Poșta

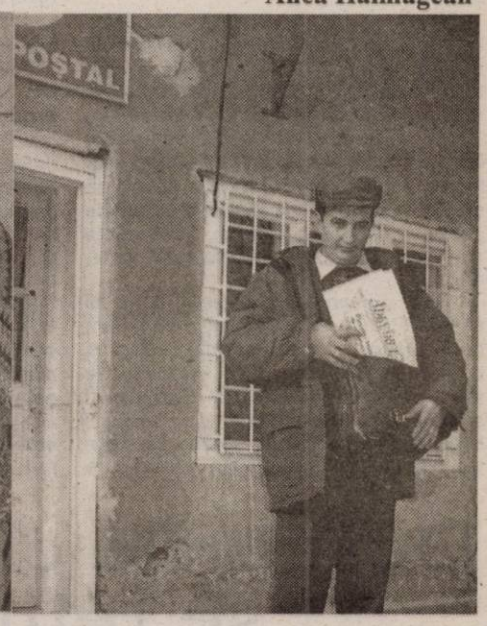

Gh. Horga

Consiliul Local Vladimirescu are o nouă lege nescrisă

Consilierii comunei Vladimirescu s-au întrunit zilele trecute într-o ședință ordinară. Chiar dacă atmosfera din CL este cunoscută ca fiind una „efervescentă", de această dată discuțiile s-au purtat în condiții civilizate. Cu unele excepții, firește, care să întărească regula (legea nescrisă) pe care o amintea unul dintre consilieri: **„Să nu cădem în mreaja certurilor fără sens. Disputele sunt strict pe lege, lucru care conduce de fapt la progres. Să nu mai facem aprecieri gratuite la adresa unora dintre colegi..."**, este de părere Ioan Plaveți.

Există câteva „fețe" cunoscute încă din mandatul trecut care iau cuvântul în cadrul fiecărei ședințe. Vreo trei patru de la Opoziție și vreo doi - trei de la Putere (referindu-ne la cea locală). În rest, liniște. Nimeni nu își exprimă vreo părere, indiferent de subiectul dezbătut. Ridică mâna și gata! Dar și asta contează, nu?! De altfel, atmosfera e echilibrată. Chiar dacă vreunul dintre consilieri mai răbufnește (existând și animozități personale) se găsește cineva, de aceeași parte a baricadei, care să dreagă lucrurile...De un asemenea act de diplomație dă dovadă, din plin, consilierul Ioan Pantoș.

Primul punct de pe ordinea de zi a trecut repede de votul consilierilor, acesta vizând aprobarea plății consilierilor pe ședință. Aceasta a fost stabilită prin lege la un procent de 5% din indemnizația brută a primarului (vreo 600 de mii), cu specificația că plata se achită pentru maxim trei ședințe lunare. Consilierul Plaveți solicită însă și decontarea combustibilului pentru cei care se deplasează la ședințe cu mașina personală, dumnealui locuind în Horia.

● *Fotoliul de secretar - discutat și disputat*

Postul de secretar al primăriei a rămas vacant după demisionarea din funcție a doamnei Sofia Vodă. În contextul scoaterii la concurs a acestui post, consilierii trebuie să-și desemneze reprezentanții în comisii. Propunerile au fost „atacate" de către consilierul Bujor Sas: **„S-a demonstrat încă o dată că nu valoarea sau competența aleg oamenii în anumite funcții, ci obedința unora în a ne alege oamenii cu care să lucrăm. Culmea că, din așa-zisa Opoziție, nu a fost ales nici un membru. Săracul domn Popescu, cum este el membru în toate comisiile..."** (n.n. Popescu fiind unul dintre consilierii PSD, iar Bujor al Alianței).

În Consiliul Local Vladimirescu, se aplică în liniște noua „lege"

Primarul Ioan Crișan consideră că: **„Nu suntem în măsură să judecăm capacitatea sau incapacitatea unui om. Ceea ce doresc este ca acest concurs să se desfășoare corect, în condițiile legii, pentru ca istoria cu fostul secretar să nu se mai repete. Știm cu toții că greșelile trecute au ținut comuna în loc aproximativ doi ani".**

Pentru perioada următoare s-a decis, de asemenea, angajarea unui jurist pentru fluentizarea segmentului legislativ.

● *Proiecte aprobate fără probleme*

Au trecut de votul consilierilor o serie de proiecte privind: stabilirea tarifelor pentru muncitorii în construcții, angajați ai Primăriei, la 25.000 lei/oră; s-a dat avizul favorabil apartamentării blocurilor nou construite, astfel ca proprietara să se poată întabula în CF; s-a aprobat vânzarea, în baza Legilor 112, respectiv 10, a unor imobile proprietate de stat către actualii chiriași; parcelarea a o mie de mp și scoaterea lor la licitație în colonia Vladimirescu; organizarea unei licitații pentru concesionarea unei gherete în incinta curții liceului; parcelarea unui lot de teren aparținător a două clădiri în Horia, aici existând doi chiriași; punerea la dispoziția Transgaz a 2028 mp în localitatea Horia; parcelarea unui teren în satul Cicir, el fiind achiziționat de la CAP dar neînscris în CF; aprobarea statului de funcții...

Odată cu arondarea comunelor din jurul Aradului la Serviciul de Evidență Informatizată a persoanei din municipiu, CLM solicită primăriilor contribuția la plata personalului, precum și la celelalte cheltuieli necesare întreținerii lui. Primarul Ioan Crișan a supus aprobării consilierilor varianta de acceptare a solicitării CLM, pretinzând în schimb cinci călătorii lunare gratuite pe tramvai pentru pensionarii care au muncit în municipiu și abonamente gratuite pentru elevii care urmează cursurile liceale în Arad. Subiectul a generat mai multe discuții, o parte a consilierilor acceptând ideea, alții propunând înființarea unui astfel de serviciu în localitate... În cele din urmă s-a decis amânarea acestei teme pentru o ședință ulterioară, timp în care edilii celor două localități vor purta o discuție pe această temă.

● *Diverse ... aprinse*

La capitolul „Diverse", consilierul Sas Bujor a adus în discuția consiliului gestul Executivului de a **„confisca niște bunuri și a le aduce într-o locație necunoscută"**. Este vorba despre o copertină amplasată în fața fostei cooperative de consum (firmă la care și dl Sas este acționar), pe domeniul public. **„Nu am comis nici o ilegalitate. Am dispus ca acea copertină, susținută de stâlpi și situată pe domeniul public, să fie ridicată de acolo, zona urmând a fi reamenajată. Am anunțat în prealabil această măsură, dar nu s-a făcut nimic în acest sens din partea societății care își desfășoară aici activitatea. Așa că am trecut la dezafectarea zonei. Am adus toate lucrurile într-un loc sigur, deși aveam dreptul de a le arunca chiar la gunoi. Nu există o autorizație de construcție pe domeniul public, există un contract de închiriere din 2002, încheiat pe o perioadă de șase luni..."**

Pentru că nu s-a ajuns la un consens, discuția va fi reluată în instanță...

Madiana Popescu; Florin Ghilință

Senatorul Nicu Iotcu dă asigurări:

Cota unică nu va afecta bugetele locale

Introducerea cotei unice de impozitare continuă să genereze discuții, subiectul fiind departe de a se fi încheiat. Unul dintre principalele efecte generate de această măsură, luată de Guvern la finele anului trecut, este direct resimțit de bugetele locale și județene, care erau (și rămân) principalele beneficiare ale acestor impozite. Mai precis, bugetele locale primesc 35 la sută din veniturile colectate de Direcțiile de Finanțe Publice din impozitele pe venit sau profit, în timp ce bugetele județene primesc 10 la sută din aceste impozite, iar 17 la sută se alocă Consiliilor Județene pentru reechilibrarea bugetelor locale.

Teama e că, introducerea cotei unice de impozitare va produce dezechilibre în bugetele locale, printr-o reducere a veniturilor localităților pe o perioadă de mai multe luni, până când lucrurile vor reintra în normal. Acest fapt se răsfrânge, fără îndoială, asupra activității adiministrațiilor locale, primarii localităților fiind nevoiți să amâne o parte a investițiilor programate pentru acest început de an, în speranța că, în cele din urmă, lucrurile vor fi remediate.

Dacă primarii sunt neliniștiți, nu la fel se întâmplă cu reprezentanții noii puteri, care susțin că există soluții pentru ca bugetele locale să nu fie văduvite de sume importante de bani. Senatorul arădean Nicu Iotcu, membru al Comisiei buget-finanțe din Senat, susține că, deja, s-a discutat despre anumite măsuri care va trebui luate pentru a completa bugetele locale, măsuri ce au scopul de a liniști apele în județe. **„Până acum, procentul alocat bugetelor locale și județene se situa la 63 la sută din totalul încasărilor din impozitele pe venit sau profit. Vreau să vă anunț că, așa cum s-a discutat deja, cât de curând se va elabora un act normativ, iar procentul va crește undeva la 85-87 la sută. Va fi o măsură bună care, pe lângă rezolvarea imediată a situației, are ca scop și creșterea autonomiei financiare"**, spune Iotcu. În plus, senatorul de Arad anunță că, în cazul în care în urma măririi procentului rezervat bugetelor locale și județene totuși vor exista pierderi, acestea vor fi acoperite prin transfer direct de la bugetul de stat, astfel încât la finalul anului nici o localitate din țară să nu înregistreze pierderi la buget.

Prin introducerea acestei cote unice, bugetul de stat va rămâne, în prima fază, fără aproximativ 31.000 de miliarde de lei, bani ce vor fi acoperiți, după cum susține senatorul Iotcu, din alte venituri. **„Numai din accizele la alcool se estimează că se vor încasa 10.000 de miliarde de lei, față de 7.000 de miliarde în 2004. Apoi, alte 5.000 de miliarde vor veni din creșterea impozitului pe microîntreprinderi. Că o paranteză, în Cipru, care este considerat un paradis fiscal, cota de impozitare pe microîntreprinderi este de 4,5 la sută, deci cu 50 la sută mai mare față de 3 la sută, cât este în România. Vor veni bani și din impozitele pe dividende, care s-au dublat, măsură ce aparține fostei guvernări, existând un act normativ în acest sens înainte de a prelua noi puterea. Așa că, surse există, iar eu cred că până la urmă vom acoperi cele 31.000 de miliarde"**, mai spune Iotcu.

Senatorul încearcă să explice și necesitatea unei astfel de măsuri, motivând că această cotă unică vizează și transformarea României într-o țară atractivă, având în vedere concurența tot mai acerbă pentru atragerea investițiilor străine. **„Media pe estul Europei a cotei unice este de 17 la sută. Noi trebuie să devenim mai atractivi. Există o luptă deschisă între țările foste socialiste din această zonă, pentru a găsi investitori, iar noi trebuie să fim cât mai atractivi"**, adaugă senatorul.

Cât de bună este această măsură, se va vedea în lunile care urmează, pentru că, deocamdată, este greu de apreciat în ce mod vor fi afectate bugetele locale, județene sau cel de stat, ori chiar economia națională, în general. Rămâne de văzut și modul în care Guvernul va rezolva „găurile" din bugetele localităților și, mai ales, cât de repede se va mișca Executivul, pentru ca Primăriile să-și poată pune în aplicare planurile pentru acest an.

Cosmin Mihuța

Posibilă scumpire a produselor îmbuteliate în PET

• Producătorii de apă minerală au anunțat deja majorări de 10%

La sfârșitul anului trecut, Guvernul a hotărât introducerea unei taxe vamale de 3% pentru importul de granule PET (polietilen tereftalat). Acestea reprezintă materia primă din care se fabrică recipientele de îmbuteliere a apei minerale, a băuturilor răcoritoare (sucuri, siropuri), a uleiului sau oțetului. Și, cum costurile de producție vor fi ceva mai mari din cauza acestei taxe, producătorii nu exclud posibilitatea majorării prețurilor la produsele amintite.

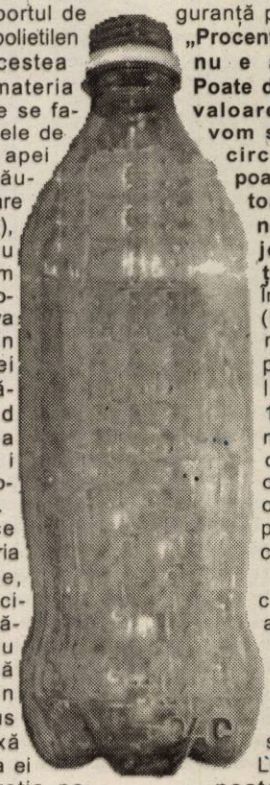

În ceea ce privește industria apei minerale, reacțiile principalilor producători români nu au întârziat să apară. Ei spun că s-a introdus această taxă vamală fără ca ei sau confederația patronală din care fac parte să fie consultată. De asemenea, ei afirmă că prețul apei minerale și al sucurilor ar putea crește, în perioada următoare, cu sume cuprinse între 3 și 10 la sută.

Pe lângă această taxă vamală, producătorii mai justifică potențiala majorare și prin faptul că prețul granulelor PET a crescut considerabil (ca urmare a creșterii prețului la barilul de petrol), iar în industria de îmbuteliere a apelor minerale, flacoanele au o mare pondere în costuri (circa 40%). În plus, se mai adaugă creșteri ale tarifelor la energie, la combustibili și la transport, ce vor conduce la scumpiri ale apei minerale.

Una din firmele arădene care îmbuteliază apă minerală este Apemin Lipova. Directorul acesteia, Constantin Miloș, spune că deocamdată societatea pe care o conduce nu va scumpi apa minerală. Scumpiri însă sunt posibile peste câteva luni, care îi vor afecta cu siguranță pe consumatori. **„Procentul acela de 3% nu e așa de mare. Poate dacă mai crește valoarea PET-urilor vom scumpi apa cu circa 10%, asta poate la vară sau la toamnă. Mai mult ne afectează majorările de prețuri la energie"**. În prezent, o sticlă (PET) de apă minerală de 2 litri pleacă din fabrică la prețul de 11.800 de lei. În magazine însă costă mai mult, deoarece fiecare comerciant își pune adaosul comercial.

O altă firmă care îmbuteliază apă minerală dar și sucuri este L&W, tot din Lipova (aceasta produce apa și sucurile „Briza Lipovei"). **„Pe noi poate ne va afecta ceva mai mult respectiva taxă, deoarece noi folosim doar PET-uri, nu și sticle, pentru îmbuteliat, ca alte firme. Sigur, creșterea costurilor se va reflecta în prețul produselor"**, ne spune Ioan Dubiț, de la L&W.

Producătorii de apă minerală mai spun că cea mai afectată de creșterea prețurilor va fi cea internă (exportul având o mică pondere din producția realizată, de doar doi la sută). Ei se tem că, la fel ca anul trecut, și în acest an consumul de apă minerală va fi diminuat iar numărul băutorilor de apă minerală ar putea scădea din cauza creșterii prețurilor.

Majorări de prețuri sunt posibile și la celelalte produse alimentare care se vând îmbuteliate în flacoane PET, cum ar fi uleiul, oțetul sau siropurile.

Gerlinde Knap

Deșeurile chimice de la Felnac se reîntorc în Franța

În martie anul trecut, reprezentanții Gărzii de Mediu Arad au descoperit, la Felnac, o cantitate însemnată de deșeuri chimice periculoase, importată, la acea vreme, din Franța, de firma Klodari SRL și depozitată în sediul fostului Agromec din localitatea arădeană. La acel moment, descoperirea a creat destul de multă tensiune, fiind vorba de un caz deosebit de periculos, iar autoritățile au luat toate măsurile pentru a sigila acel depozit. Ulterior, s-au demarat procedurile pentru ca, în conformitate cu convenția de la Basel, deșeurile periculoase să fie returnate în țara de origine. **„După aproape un an am reușit, în sfârșit, să încheiem această problemă, iar astăzi (n.r. ieri) va pleca spre Franța primul transport cu aceste deșeuri chimice. Sper ca până la finalul lunii să reușim să trimitem în Franța toată cantitatea. E un lucru bun că s-au finalizat aceste demersuri, pentru că altfel, dacă eram nevoiți să neutralizăm aceste deșeuri, ne-ar fi costat foarte mult"**, susține șeful Gărzii de Mediu Arad, Dorin Sârbu.

În total, la Felnac au ajuns aproximativ 100 de tone de deșeuri, care vor fi trimise înapoi, în Franța, prin unul sau două transporturi pe săptămână, ceea ce înseamnă că, în două-trei săptămâni, felnăcanii vor scăpa de substanțele periculoase.

Cosmin Mihuța

(Și) Firmele arădene propun modificarea Codului Muncii

Consiliul Național al Întreprinderilor Private Mici și Mijlocii din România a inițiat o acțiune - un sondaj, la nivel național, pentru a depista principalele deficiențe ale actualului Cod al Muncii și a formula recomandări pentru îmbunătățirea acestuia. În acest scop a fost elaborat un chestionar pe care filialele din teritoriu ale Consiliului le-au împărțit membrilor, și nu numai. Aceste chestionare au ajuns și la câteva firme arădene.

„La Arad, aproape 50 de firme au completat chestionarele, ni le-au adus iar noi le-am trimis la București, unde vor fi procesate. Răspunsurile vor servi drept fundament Consiliului pentru a formula propuneri de îmbunătățire a Codului Muncii", spune Mihaela Breaz, director executiv al CNIPMMR Arad.

Chestionarul a avut 15 întrebări, dintre care menționăm „Indicați cele mai mari dificultăți generate angajatorilor de actualul Cod al Muncii" (se putea opta pentru una sau mai multe variante de răspuns dintre cele indicate în chestionar), „Indicați care sunt cele mai importante cinci modificări ale Codului Muncii pe cae le considerați necesar a fi adoptate în regim de urgență".

G. Knap

Rompetrol scade prețurile la carburanți

Rompetrol recalculează, începând de luni, săptămânal prețul carburanților comercializați în rețeaua proprie de stații de benzină, costul la pompă fluctuând în funcție de costul materiei prime (țiței), rata de schimb leu/dolar, mediul competițional de pe piața de carburanți din țară, anunță un comunicat al grupului Rompetrol.

" Așa cum am anunțat, Rompetrol va opera modificări săptămânale la prețurile carburanților, începând prin scăderea prețurilor la pompă în prima saptamână din februarie", a spus Paul Pop, director general al Rompetrol Downstream SA.

DOBÂNZILE BANCARE în vigoare la 01.02.2005

Denumirea băncii	Suma minimă (lei)		Dobânda (% pe an)											
			Persoane fizice						Persoane juridice					
	Persoane fizice	Persoane juridice	la vedere	Pe termen de (luni) 1	2	3	6	9	12	la vedere	Pe termen de (luni) 1	2	3	6	9	12
BCR	-	25.000.000	1	14	-	15	14,5	14,75	16	1	14	-	15	14,5	14,75	16
BRD	1.500.000	5.000.000	0,5	13,5	-	14	14	14	14,25	0,5	13,5	-	14,5	14,5	14,5	14,75
San Paolo IMI Bank	3.000.000	50.000.000	1	13,5	14	14,5	14,5	14	14	1	13,5	14	14,5	14,5	14	14
B. Transilvania	1.000.000	25.000.000	1	13	–	13,5	14	14	14	1	13	–	13,5	14	14	14
BancPost	3.000.000	100.000.000	0	13,5	–	14,5	14	14,5	15	1	12,5	–	13,5	14	-	14
Romexterra	1.000,000	50.000.000	1	15	–	16	16,25	16,5	16,5	1	15	–	16	16,5	16,5	16,5
B. Românească	500.000 la sume peste 5000 Euro - bonificații suplimentare	15.000.000	1	14,75	–	15	15,25	15	15	1	14,75	–	15	15,25	15	15
B. Carpatica	500.000	50.000.000	0,25	13	–	14	14,5	14,5	14,75	0,25	13	–	14	14,5	14,5	14,75
Alpha Bank	-	-	0,5	13,25	13,75	14	14,25	14,25	14	0,5	12,75	12,5	12,5	12,5	12,5	12,5
CreditCoop Ag. Arad	300.000	2.000.000	2	15	–	16	16	17	18	2	13	–	14	15	16	18
C. C. Mureșul	300.000	2.000.000	1	14	–	16	17	18	18	1	14	–	16	17	18	18

„Este foarte greu să echilibrezi viața de familie cu afacerile și cariera”

Spune Valerica Cioban - patroana casei de modă „Chic” din Arad

Vremurile în care femeia era „de casă” s-au dus demult. Orice femeie trebuie să aibă curajul să aspire astăzi la locul pe care îl merită, dovedindu-și valoarea profesională. Același lucru l-a făcut și Valerica Cioban, în vârstă de 35 de ani care, prin multă muncă, a reușit să-și realizeze visul. Ea este una dintre femeile de succes din Arad. Cunoscuta casă de modă arădeană „Chic” îi aparține. Și are de ce să fie mândră pentru că nu credem că există arădean care să nu fi apelat măcar o dată la produsele Casei de modă „Chic”. Cum a reușit în afaceri, ne-a povestit chiar ea...

- Povestește-ne cum ai început afacerea. De unde ți-a venit ideea cu „Casa de modă”?

- După Revoluție, toată lumea își dorea să facă ceva nou. Mi-a venit ideea să-mi deschid un magazin cu produse proprii pentru că la croitorie m-am priceput și asta a fost și ceea ce mi-a plăcut. Mi s-a părut o afacere bună... Să am tangență directă cu piața. Să lucrez pe cont propriu și să nu depind de nimeni. Eu să confecționez produsul, eu să-l vând.

- Cum de ai reușit?

- A fost destul de greu. Aveam doar două croitorese la un magazin de pe Calea Radnei. Eu croiam modelele și le dădeam la cusut. În tot acest timp eu eram și vânzătoare. Am muncit foarte mult, dar cu folos. Într-un singur an am ajuns de la două croitorese la 35 de croitorese. Nu a fost deloc un an ușor. Au venit anii '93-'94 care au fost foarte grei. Am început să livrăm marfă și în țară și nu am primit banii pe ea. Am început să lucrăm și cu firme străine. Am lucrat cu specialiști în acest domeniu și am învățat foarte multe. În acest timp m-am ocupat mai puțin de magazinele mele din Arad.

- Înțeleg că nu a fost ușor să-ți extinzi afacerea pe piață...

- În anul 1997 am terminat contractele cu firmele străine. Pe banii câștigați am cumpărat utilaje și spații. În 1998 am cumpărat spațiul de la gară, unde am deschis magazinul care funcționează și acum. În 2000, am deschis al doilea magazin, iar în 2003 al treilea. Tot în 2000 am cumpărat și secția de croitorie de pe strada Tudor Vladimirescu. 2000 a fost un an plin în care ne-a mers foarte bine...

- Cum îți vin ideile pentru modelele pe care le creezi?

- Modelele sunt create și în funcție de materialele pe care le găsesc. Și când sunt în lucru ne vin idei noi. Schimbăm colecțiile tot timpul. Le facem să arate cât mai bine. Eu aleg și mă gândesc la modele și la linia pe care mergem, dar colaborez foarte bine și cu angajații. Am la secția creație trei fete care se pricep foarte bine. Trebuie să știi și ce să le ceri oamenilor, să le explici ceea ce vrei.

- Muncești foarte mult. Îți mai rămâne timp pentru familie?

- În fiecare zi de lucru ajung seara târziu acasă, cam pe la ora 9,00. Dar weekend-ul îl acord în totalitate familiei mele. Și concediile la fel. Este foarte greu să echilibrezi viața de familie cu cariera și afacerile.

- Ce îți place mai mult să faci în timpul liber?

- Cel mai mult îmi place să stau acasă, să-mi închid toate telefoanele și să-i acord atenție copilului meu. De acest lucru nu reușesc să mă plictisesc niciodată, pentru că niciodată nu cred că fac prea mult. Îmi mai place să călătoresc și să dansez, să mă distrez. La fiecare sfârșit de an organizăm petreceri cu angajații...

- Spune-ne, cum ne vom îmbrăca în această primăvară ca să fim la modă?

- În primăvara asta se vor purta două genuri diferite de îmbrăcăminte. Moda anilor 60 reprezentată prin blugi rupți, foarte evazați, rochii peste blugi și anii 80 pantaloni foarte strâmți cu bluze largi. Nuanțele de culori purtate în această primăvară sunt atât cele șterse, parcă murdare, cât și cele tari. Doamnele și domnișoarele romantice vor purta culori pale: roz plămâniu sau roz mai închis. Culorile tari se vor purta în combinații. Verdele va fi vedeta sezonului. Se vor face combinații de verde cu albastru, verde cu mov, verde cu orange. Se poartă foarte mult modelele accesorizate, pălăriile mari, perlele. Și stilul țigănesc va fi vedeta sezonului. Se vor purta foarte mult fustele largi cu foarte multe volane, cu cizme și bluze decoltate, cât mai colorate. Vor reveni la modă și imprimeurile florale. Și dungile se vor purta foarte mult. Pantaloni bărbătești cu sacouri foarte scurte, modele care să reflecte feminitatea. Foarte important este cum le combini.

- Ai reușit să cucerești piața arădeană. Care este cheia succesului?

- Nu m-am gândit niciodată să cuceresc piața. Tot timpul m-am gândit să fac ceva bun pentru Arad. M-am gândit să fac ceva ce lumea să-și poată permite.

- Cum crezi, totuși, că ai reușit să ajungi aici?

- M-am gândit întotdeauna în primul rând ce le-ar plăcea clienților să poarte. Lucrurile astea nu pot fi nimerite, ci trebuie gândite. Dacă lucrezi în funcție de gusturile clientului, ai succesul asigurat.

Îți mulțumesc și îți doresc succes în continuare!

A consemnat,
Nadia Bodran

Ellis, între primele case de modă din România

„Ellis” a devenit o marcă, la nivel național, care nu mai are nevoie de nici o prezentare. Este cunoscută și căutată de o parte însemnată a vedetelor autohtone, acestea fiind sigure că regăsesc, la ***Ellis,*** o linie ce le avantajează, le pune în valoare. Ca o confirmare a calității impuse de Casa de modă ***Ellis,*** numele arădencei Elena Lăslean, cea care a dezvoltat o afacere despre care a auzit orice român pasionat de modă, a fost pomenit între acelea ale primilor zece designeri de modă extrem de iubiți din țară, în cadrul emisiunii „Surprize Surprize”, de la TVR 1. **„Am fost fericită și măgulită - ne-a spus Eli Lăslean. Nu m-am așteptat la o asemenea surpriză. Probabil însă că hainele mele au plăcut, iar vedetele care le-au purtat au fost remarcate și din acest punct de vedere...”**

Pe lângă știristele de la Prima TV, care se îmbracă exclusiv de la Casa ***Ellis***, adepte ale stilului imaginat de Elena Lăslean mai sunt și cântărețe precum Andra, Nico, Mădălina Manole, Angela Similea etc. **„Sunt extrem de fericită că doamna Angela Similea se regăsește în hainele create de mine. La Gala „Cornel Fugaru”, de pildă, Angela Similea a purtat un taior *Ellis* negru, cu dantelă și broderie pe tul, extrem de elegant. Mi-a plăcut foarte mult; duminica trecută, la spectacolul Teledon (organizat pentru întrajutorarea victimelor cutremurului din Asia), Angela Similea a purtat din nou o rochie Ellis, arămie, din tafta, cu intarsii din dantelă brodată... Este minunat să pot vedea că îmbrăcămintea pe care o fac este apreciată și purtată cu plăcere...”**

Angela Similea, într-o creație Ellis, la Gala „Cornel Fugaru”

Ellis rămâne, fără doar și poate, un nume cu care arădenii se pot mândri. A plecat din Arad, se regăsește la Arad, fiind însă apreciat în întreaga țară...

Eugenia Pantea

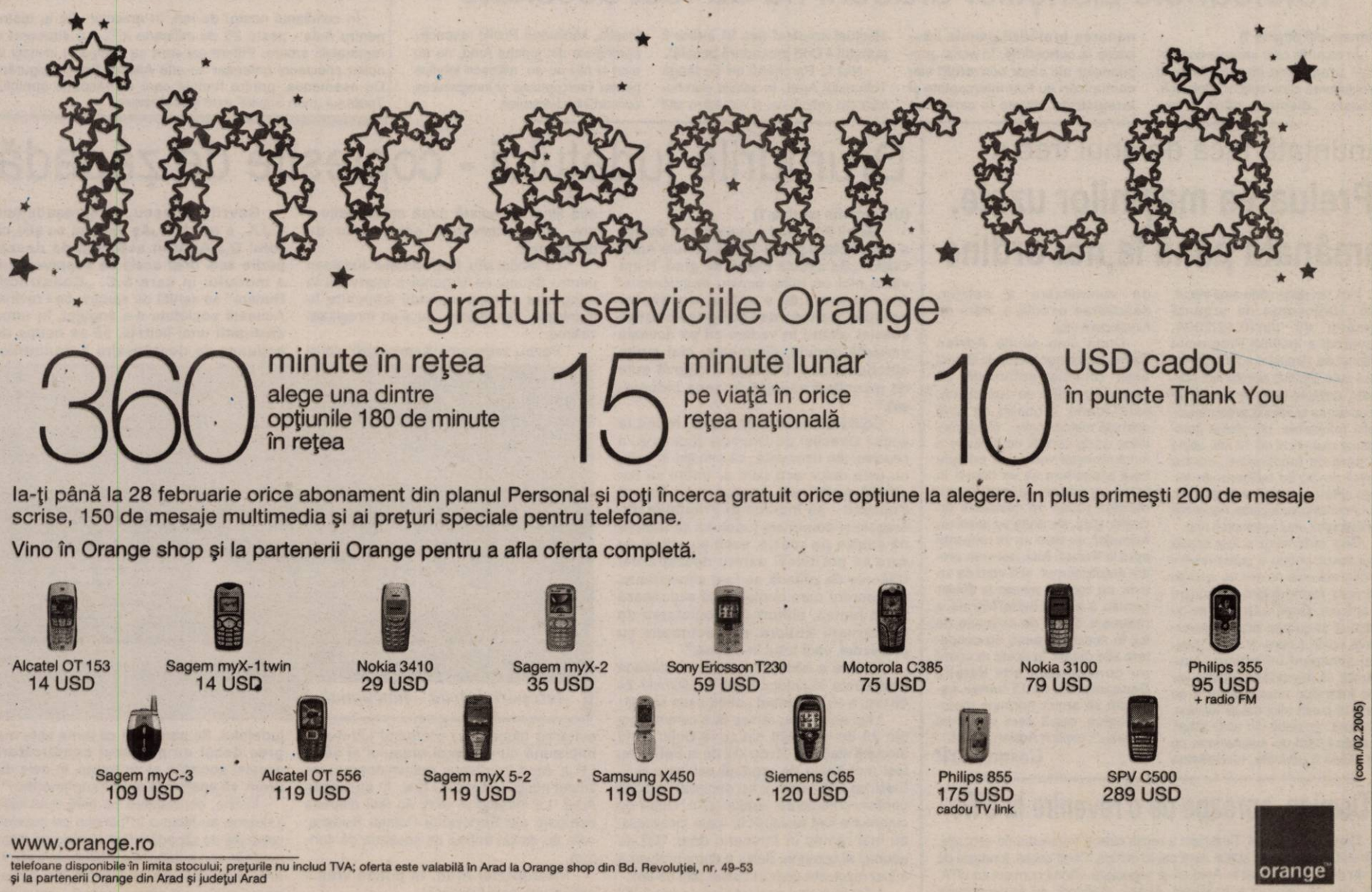

„Iarna nu-i ca vara!”

(Urmare din pagina 1)

***„Spre deosebire de arterele principale din municipiu, străzile din cartiere au fost lăsate de izbeliște. La fel se întâmpla și în anii trecuți. Și noi plătim taxe și impozite la fel de mari. Pentru ce edilii ne-au uitat, doar au promis că vor acționa în interesul nostru?”**, *spuneau zecile de cititori care ne-au contactat la redacție.*

Pentru a vedea ce s-a întâmplat, am luat legătura cu cei chemați să acționeze la deszăpezirea Aradului.

Polaris - cât a putut !

Una dintre firmele care se ocupă de deszăpezire este Polaris M Holding. Iată ce ne-a declarat doamna Monica Jitaru, director punct lucru, într-o conferință de presă organizată ieri la Clubul Presei: **„ Luni, până la orele 24,00, am intervenit cu 15 utilaje de deszăpezit și am împrăștiat peste 110 tone de material antiderapant. Iar de la orele 24.00 - 8.00, s-a pluguit pe Bulevardul Revoluției, Calea I. Maniu și pe toate celelalte artere de penetrație. S-a lucrat cu 14 utilaje și s-au mai împrăștiat peste 50 tone de nisip și sare. Am stabilit cu Primăria ca după finalizarea deszăpezirii străzilor concesionate de noi să intervenim și în cartiere. Până în momentul de față, am intervenit în cartierele Aradul Nou, Gai, Alfa, Pârneava, Sânicolaul Mic, dar vom interveni și în alte zone unde va fi nevoie de noi, însă doar cu acordul Primăriei.”**

La Primărie – nici urmă de utilaje de deszăpezire

Foto: M. Szego

Prefectura - cel puțin aici, se lucrează și la curățirea trotuarului

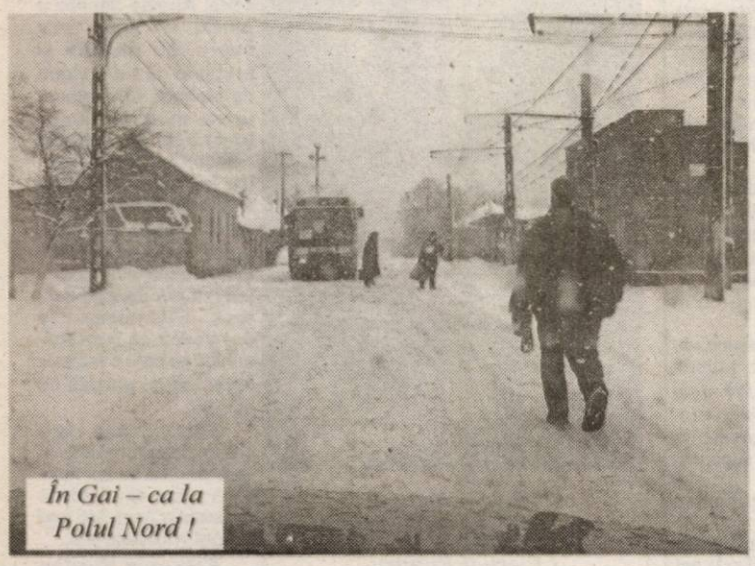

În Gai – ca la Polul Nord !

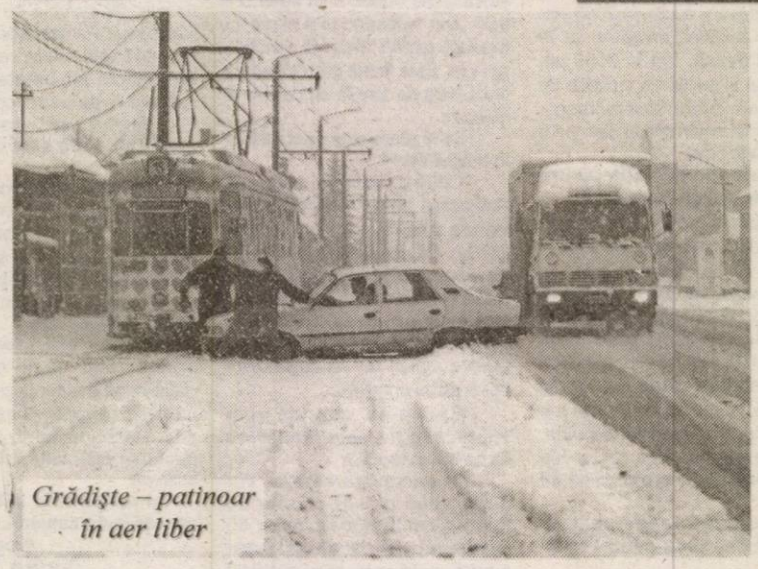

Grădiște – patinoar în aer liber

Se muncește în trei schimburi

Reprezentanții Primăriei, prin biroul de presă, ne-au informat: **„Într-adevăr, deszăpezirea străzilor din cartiere intră în atribuțiile Primăriei, dar să știți că nu stăm cu mâinile-n sân. Lucrătorii de la Salubritate și Gospodărirea Comunală muncesc în trei schimburi cu utilaje proprii, dar și închiriate pe bani de la Firmele ICIM și CONAR.”**

Cu ce eficiență, ne-am dat seama în urma unui raid prin cartierele Aradului. Instantaneele surprinse cu această ocazie demonstrează, fără putință de tăgadă, cine, unde și cum a muncit pentru deszăpezirea Aradului...

Foto: Viorel Musca

Telefoanele ziariștilor arădeni nu au fost ascultate

(Urmare din pagina 1)

În cazul în care instanța competentă a autorizat interceptarea și înregistrarea convorbirilor telefonice, aceasta: **„dispune, până la terminarea urmăririi penale aducerea la cunoștință, în scris, persoanelor ale căror convorbiri sau comunicări au fost interceptate și înregistrate, datele la care s-au efectuat acestea” (art. 91 indice 2 punctul 4 Cod procedură penală).**

Nici la Parchetul de pe lângă Tribunalul Arad, în sediile parchetelor din subordine, și nici într-o altă locație, Ministerul Public respectiv parchetele din județul Arad, nu au avut și nici nu au, mijloace tehnice pentru interceptarea și înregistrarea convorbirilor telefonice.

Rectificare

În cotidianul nostru de ieri, în articolul „De la teatru pentru Asia - peste 25 de milioane lei”, s-a strecurat o regretabilă eroare. Printre cei care au cumpărat invitații la acest spectacol umanitar se află Allianz Țiriac Asigurări. De asemenea, printre firmele care au răspuns apelului Teatrului „Ioan Slavici” este și Mobimexa.

Anunțată încă de anul trecut

Preluarea mașinilor uzate, amânată până la noi ordine

Încă din decembrie anul trecut, prin Ordonanța de urgență numărul 99 din10.12.2004, Guvernul a instituit Programul național de stimulare a înnoirii parcului auto. Potrivit acestui act normativ, unitățile care se ocupă de recuperarea și valorificarea materialelor refolosibile, pot prelua autoturisme mai vechi de 12 ani, aflate în stare de funcționare, contra sumei de 30 de milioane de lei. Bani care nu se vor acorda cash, ci vor constitui reducerea necesară achiziționării unui autoturism nou.

Deși ordonanța a fost emisă anul trecut, pentru a putea deveni funcțională este nevoie de apariția normelor metodologice de punere în aplicare. După cum însă ne-au obișnuit și cu alte ocazii, guvernanții noștri (care, e drept, s-au mai schimbat între timp...) au anunțat că respectivele norme vor mai întârzâia nițel, pentru a se pune la punct mici detalii tehnice, „scăpate” probabil din actul inițial. (numărul total de autoturisme ce vor putea fi preluate, modalitatea de centralizare a datelor, descrierea exactă a stării de funcționare etc).

După cum spune **Adrian David,** director economic la Remat Arad (unitate autorizată să efectueze astfel de operațiuni), este foarte probabil ca prin normele metodologice să se modifice unele condiții de preluare a autoturismelor vechi. **„În pricipiu însă procedura se va derula în felul următor: proprietarul mașinii uzate va contacta un dealer auto, de unde va primi un formular, cu care se va prezenta apoi la Remat. Aici, noi vom prelua autoturismul și îi vom da un aviz, cu care va merge la dealer pentru a putea beneficia de o reducere de 30 de milioane de lei. În acest moment, nu cunoaștem alte detalii. În acest moment nu cunoașteam alte detalii. Deocamdată, toată lumea așteaptă să apară normele metodologice, după care vom mai vedea...”**, explică **Adrian David.**

Cosmin Trif

Demian, aproape de o revenire la UTA

După ce Poli AEK Timișoara a reușit câteva transferuri de senzație, Marius Demian a fost sfătuit să-și caute echipă. Chiar astăzi, fundașul de 21 de ani este așteptat la Arad să-și negocieze viitorul contract cu UTA, mai ales că patronul fotbalistului, Angelo Gandolfi, nu ar avea nimic împotriva unei reveniri a lui Demian la gruparea de pe malul Mureșului.

C. M.

Drumurile județului - copleșite de zăpadă

(Urmare din pagina 1)

Gavril Popescu a mai spus că situația a fost dificilă și pe DJ 708 B, pe ruta Arad-Curtici: **„Se circula destul de greu. N-am văzut nici un utilaj pentru deszăpezire. Abia la ora 1,00 a apărut un tractor echipat pentru descongestionarea șoselei, având în vedere că pe această variantă circulă, dimineața, mai multe autobuze, care transportă câteva sute de muncitori angajați în zona industrială.”**

Comandamentul de iarnă, reunit la sediul Direcției de Drumuri Județene, a conchis, ieri dimineață, că situația în județ nu este deloc așa cum ar trebui să fie: **„Ideal ar fi însă** - a mai spus **Gavril Popescu - să încerce și Primăriile din orașele și comunele județului să intervină cumva pe șosele, dacă au utilaje de care se pot folosi pentru deszăpezire. Căderile de zăpadă au fost consistente, fapt pentru care numai dacă acționează toată lumea, alături de Societatea de Construcții Rutiere, pe sectoarele cu probleme, va fi totul în ordine.”**

Urmare a căderilor masive de zăpadă înregistrate în județul Arad, în ultimele 24 de ore, s-au înregistrat următoarele situații:

* Ieri noapte au rămas fără curent electric 29 de localități din zona Beliu, fiind afectată stația de 20 de kW de la Sebiș. Au fost mobilizate de urgență echipele S.C. Electrica S.A., care s-au deplasat în zonă pentru remedierea neajunsului. După ce curentul a fost restabilit în toate localitățile, au mai rămas în întuneric doar 100 de abonați ai comunei Beliu, a căror problemă a fost rezolvată doar în cursul zilei de ieri.

* Tot în cursul nopții de ieri, la ora 2,00, un autobuz ce transporta muncitori a rămas blocat pe D.J. Pecica-Pereg, situația fiind remediată după aproximativ 4 ore, prin intervenția echipajelor de deszăpezire.

* La rândul său, Inspectoratul Județean pentru Situații de Urgență a intervenit la stingerea a două incendii izbucnite în municipiu. Din fericire, nu s-au înregistrat victime.

* Pentru asigurarea fluenței traficului și evitarea blocajelor, prefectul județului, împreună cu primarul orașului și șeful I.P.J. Arad au dispus restricționarea, pe timpul nopții, a traficului greu în municipiul Arad. La intrările în oraș au fost dispuse echipaje ale Serviciului Poliției Rutiere, care au deviat traficul pe șoseaua de centură.

* Aeroportul Arad, în pofida vremii neprielnice, este funcțional.

* Traficul, în județ, se desfășoară destul de greu, în condiții de iarnă.

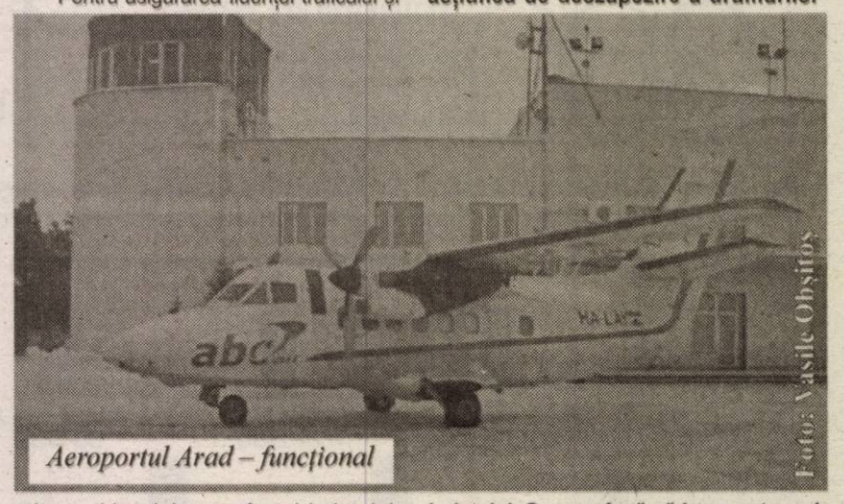

Aeroportul Arad – funcțional

Foto: Vasile Obșitos

Gavril Popescu, vicepreședintele C.J.A., a conchis: **„Aș vrea să se știe că rolul C.J.Arad în acțiunea de deszăpezire este doar acela de supraveghere a modului în care S.C. „Construcții Rutiere” se achită de sarcina ce-i revine. Această societate s-a angajat, în urma câștigării unei licitații, să se ocupe de acțiunea de deszăpezire a drumurilor județului. Se pare însă că iarna este mai grea decât au prevăzut conducătorii acestei societăți și va trebui, în cele din urmă, să apelăm la ajutor suplimentar.”**

În fine, constatarea pe care autoritățile județene au făcut-o în periplul pe șoselele copleșite de zăpadă a fost că nici una dintre mașinile sau autobuzele întâlnite în trafic nu erau echipate pentru iarnă. Nu aveau lanțuri și nici - în câteva cazuri - anvelope de iarnă.

În legătură cu scandalul din gimnastica feminină românească

Arădenii iau partea antrenorilor Belu și Bitang

Demisiile antrenorilor Octavian Belu și Mariana Bitang de la lotul național de gimnastică feminină țin capul de afiș al presei de specialitate din aceste zile. Curiozitatea jurnalistică ne-a determinat să solicităm și punctul de vedere al străzii, în acest sens abordându-i pe arădenii care treceau ieri grăbiți prin centrul orașului acoperit de zăpadă. Sondajul nostru de opinie a vizat o întrebare am spune firească: ce părere aveți despre faptul că Belu și Bitang au renunțat la „națională", respectiv despre faptul că primul a acceptat bani de la sportiva Oana Petrovschi? Așa cum veți vedea, intervievații au fost în marea lor majoritate alături de cei doi tehnicieni, apreciind ceea ce au făcut pentru sportul românesc și recunoscându-le meritele.

Sebastian Haneș (42 ani): „Au avut, indiscutabil, performanțe. Sunt antrenori foarte buni, îmi plac. Cred că primirea banilor are legătură cu o înțelegere avută cu Federația. Așa am înțeles din ceea ce a spus chiar Belu, că Federația știa de treaba aceasta. Eu am impresia că ei vor reveni la cârma „națio-nalei".

A. Vlaiconi (38 ani): „În locul lor, aș fi făcut la fel. Aș fi plecat. Atâta vreme cât cineva i-a dat în vileag, nu avea sens să rămână acolo. Belu a fost retribuit pentru munca lui, nu sunt de acord să accepte bani de la o sportivă. El a fost salariat, în timp ce pentru sportivă era singurul mod de a câștiga ceva bani. Puțin probabil ca antrenorii să revină asupra deciziei. Trebuie să fie rugați foarte mult, insistent."

Teodor Șandru (56 ani): „Nu prea văd cu ochi buni ceea ce se întâmplă. Sunt oameni care au făcut enorm pentru sportul românesc, pentru gimnastică. Lucrurile nu sunt la locul lor. Nu sunt eu în măsură să le judec, dar așa mi se par. Faptul că a recunoscut că a primit bani... nu cred că a obligat pe nimeni să îi dea, nu i-a pretins. Cred că este ceva obișnuit. Este, din câte știu eu, o practică mai veche în domeniu."

Claudia Inăuan (19 ani): „Se mai întâmplă asemenea lucruri și în alte domenii. Faptul că Belu a luat bani... putem face o comparație cu profesorii, unde se petrece un fenomen asemănător. Nu cred că vor reveni asupra deciziei. Sunt oameni cu prea mult caracter."

Ciprian Gheorghiof (27 ani): „Presa s-a amestecat în viața lor, a intervenit excesiv. Nu cred că ar fi trebuit să demisioneze. Referitor la suma primită, depinde dacă Belu a cerut bani sau i-a primit fără a-i cere. Eu consider că ar fi trebuit să aibă un contract pe baza căruia să primească respectivii bani. Nu se vor răzgândi, după părerea mea."

Ioan Darius Nicolau (24 ani): „Sunt antrenori foarte buni, valoroși. Păcat că au plecat la presiunile unor persoane, în special gimnaste. Cât privește banii, doar atât aș spune - dumneavoastră, dacă ați avea un salariu foarte mic, nu ați proceda la fel? La valoarea lor, după ce au ridicat atâtea sportive, este normal să primească bani de la acestea. Probabil acum vor pleca în străinătate, unde vor câștiga mult mai mult."

Remus Vâlcea (45 ani): „Este regretabil. Sunt oameni de valoare în sportul românesc. Au existat neînțelegeri. Pe de altă parte, peste tot în lume, antrenorii trebuie plătiți pentru performanțele obținute. În privința sumei pe care a primit-o Belu de la sportiva în cauză, depinde dacă a existat o înțelegere prealabilă sau dacă i-a impus acest lucru. În proporție de 99 la sută, cei doi tehnicieni se vor întoarce la conducerea selecționatei României."

Adrian Hărțău, Daniel Scridon
Foto: M. Szegő

Albe și negre

Ieșirea din letargie

Un articol publicat mai zilele trecute în acest colț de pagină, în care îi compătimeam sincer pe tinerii arbitri de fotbal pentru viitorul lor sumbru, a reușit să-i trezească din letargie pe șefii Comisiei Județene de Arbitri de pe lângă AJF Arad.

Mai prompți decât ne închipuiam că sunt capabili, responsabilii „fluierașilor" arădeni au „pus-o" de-o conferință de presă, în care au încercat să se scoată, „basma curată", printr-un amalgam de cifre, date și intenții laudative. „Creierul" întâlnirii a fost președintele CJA, Mircea Toderici, zis și „patru schimbări" - prie-tenii știu de ce - care, mai brusc - decât valul de ninsoare ce s-a abătut asupra țării, a pre-zentat ziariștilor o evidență pe care nimeni n-a cerut-o. Intenția lui a fost una de mascare a „mizeriei" din propria ogradă, în care tinerii de perspectivă stau în umbra „consacraților", pe cât de expirați, pe-atât de forțați. Subtil, „căpetenia" arbitrilor arădeni a încercat să aburească puținii reprezentanți ai mass-mediei locale care au onorat cu prezența acest „fier-binte" subiect, expunând cele 17 (nici mai multe, nici mai puține) legi existente, precum și extrase din ROAF, pentru a-și scoate în evidență vasta sa pregătire teoretică. Pe care o împărtășește și „învățăceilor" în ale arbitrajului. Cu cât succes, nu are rost să mai vorbim.

Cât de reprezentativ a fost ori este M. Toderici pentru arbitrajul arădean și românesc nu face obiectul acestor însemnări. Este bine însă că a ieșit din starea de amorțire, de hibernare și a scos „pe tarabă" (contra) performanțele Comisiei pe care o conduce. Dacă ar aduce și baremurile de testări fizice la nivelul FRF, cu siguranță ar veni în sprijinul aspiranților la loturile divizionare, de elită. Asta ar însemna însă, să-i scoată din letargie (și) pe „consacrați"...

Daniel Scridon

De ieri

„Telefoniștii" arădeni și-au mutat sediul la Vața

Și divizionara C, UAV Telecom Arad a ales să „prepare" returul într-o stațiune montană, la Vața (jud. Hunedoara). Unde, conform celor declarate de președintele clubului Ghe. Marinca și verificate de noi de-a lungul anilor trecuți, băieții pregătiți de Radu George vor avea parte de cele mai bune condiții dintre toate grupările arădene ce au efectuat cantonamente în această iarnă.

Astfel, de ieri și până pe 10 februarie, echipa din Micălaca și-a mutat sediul la Vața. 22 de jucători vor încerca să-l convingă pe tehnicianul Radu George că sunt gata să pună umărul în primăvară la viitoarele reușite ale „telefoniștilor". Față de lotul din tur, au părăsit lotul divizionarei C arădene Ardelean și Vasiu, în schimbul lor fiind cooptați câțiva juniori și bistrițeanul de 19 ani, Strecico. Cunoscut fiind ca un adept al pregătirii fizice „la sânge", Radu George va „bate monedă" pe alergările de anduranță în zăpadă. Sporadic - pentru a nu uita gustul „obiectului" - băieții vor avea în program și ședințe tehnico-tactice.

Înaintea plecării spre Vața, UAV Telecom a disputat două „amicale" cu divizionarele D, Textil Internațional Galșa (scor 6-1) și Voința Macea (scvor 1-1).

D. Scridon

Amicalul cu „șoimii" Lipovei are loc la Arad

Astăzi, echipa fanion a orașului își începe seria jocurilor amicale. Conform programului, primul adversar al utiștilor este lidera Diviziei D, Șoimii Lipova. Inițial, partida ar fi trebuit să se desfășoare la Lipova, dar datorită zăpezii căzute necontenit în ultimele 48 de ore, de comun acord, s-a schimbat... schimbarea. Astfel, așa cum ne-a informat telefonic, Teodor Gherle, organizatorul de competiții al Bătrânei Doamne", jocul de verificare dintre UTA și Șoimii Lipova **va avea loc astăzi, de la ora 15, pe stadionul UTA, sau, pe terenul Șega**, în funcție de starea vremii.

D. S.

Poli Iași n-a mai ajuns la Arad, pentru disputa cu ACU

Ieri după-amiază, pe terenul II din cadrul complexului sportiv CFR-Astra ar fi trebuit să se desfășoare jocul amical de fotbal dintre echipa locală și divizionara A, Poli Iași. Oaspeții, pregătiți de antrenorul arădean Ionuț Popa, au renunțat la deplasarea în orașul nostru din cauza ninsorii căzute în ultimele zile. Argumentul ieșenilor este pertinent, câtă vreme terenul II era acoperit cu un strat gros de zăpadă la ora jocului. În atare condiții, antrenorul Marcel Câmpian a împărțit lotul în două, rezultând un joc-școală. Ocazia cu care au fost testați și ultimii sosiți în probe, atacantul Petrovici, de la Voința Mailat, Sălăjan (Șoimii Lipova) și Siminiuc (junior din pepiniera lui Dinamo).

***

Astăzi, de la ora 15, la Ineu, Tricotaje din localitate va întâlni Poli Iași, într-o disputăamicală ce va avea loc, deoarece oficialii grupării de pe Criș au promis că vor degaja terenul de zăpadă până la ora jocului.

D. Scridon

Victoria Nădlac folosește zăpada de la Moneasa în lupta cu Lupeniul

Nu multe grupări reușesc ca la impactul cu un eșalon superior să aibă o comportare apreciată până și de adversarii direcți. Spre exemplu, cei de la CS Deva II îi spuneau președintelui „vameșilor", Călin Fătu, că Nădlacul are cea mai frumoasă echipă din seria a VII-a a Diviziei C și ar merita mai mult decât locul trei pe care-l ocupă după turul campionatului. Iar cea mai sigură metodă menită să elimine dureroasele sincope din prima parte a sezonului este pregătirea de iarnă.

Dimineață cu mingea, după-masă fizic

Ca un club care se respectă, Victoria Nădlac a optat pentru un stagiu de pregătire de opt zile la Moneasa și încă într-o perioadă ideală pentru acumulările fizice. Covorul de zăpadă îmbie la alergări întinse sau pe distanțe scurte, în funcție de programul gândit în fiecare zi de antrenorul Sandu Gaica. Dimineața este însă dedicată exclusiv antrenamentelor tehnico-tactice. După înviorare și servirea dejunului, fotbaliștii pleacă în alergare spre stadionul din Moneasa, unde tehnicienii Sandu Gaica și Mihai Crâsnic le „arată" mingea. Se lucrează pe grupe în funcție de posturile din teren, dar, aproape de fiecare dată, antrenamentul se încheie cu o miuță. La revenirea la „bază", hotelul „Parc", jucătorii abia apucă să-și tragă sufletul, fiindcă la ora 13,00 se servește masa de prânz. Odihna de după-amiază este obligatorie pentru că cel de-al doilea antrenament al zilei este mult mai solicitant decât primul. Nădlăcanii își iau inima-n dinți și „atacă" aleile stațiunii. Din „meniu" nu lipsesc nici „bucățile" contracronometru, așa încât, seara, jucătorii sunt epuizați. După cina de la ora 19,30 jucătorii se retrag încet-încet în camere pentru vizionarea unui film sau o partidă de table sau de rummy. Puțini sunt cei care sunt mustruluiți de „principalul" Gaica sau oragizatorul de competiții, Dumitru „Tie" Berar, pentru că nu dorm la ora stingerii, 22,30.

Patru noutăți, dar lista rămâne deschisă

La sfârșitul turului, Victoria Nădlac s-a despărțit amiabil de Mariș, Ciornei, Peii și Toma, acesta din urmă preferând să-și încerce norocul în ligile inferioare din Germania. Talentatul „vârf", Talpaș, a fost cedat UTA-ei pentru...binele fotbalului arădean, însă Romvestul a răsplătit bunăvoința „vameșilor" prin împrumturile jucătorilor Botea și Alin Gligor. Celelalte noutăți sunt fostul atist Bogdan Bozian și Marius Țanțagoi, un mijlocaș de 21 de ani, care a evoluat la divizionare C din județele Alba și Timiș. Însă, aspirațiile lui Călin Fătu nu se opresc aici. Cel mai tânăr președinte din Divizia C dorește să-l aducă la Vamă pe Florin Turcan, al cărui „divorț" de ACU Goldiș pare iminent. Despre cealaltă posibilă achiziție nu știm decât că este mijlocaș și evoluează în județul Timiș.

Gaica vede în Kukucska un adevărat lider de echipă

Kukucska et. comp

După plecarea lui Csipkar în Germania, lumea se așteaptă ca Gerhard Kukucska să fie fotbalistul care să tragă echipa după el. Fostul campion național de juniori a slăbit mult vara trecută în urma pregătirii făcută cu UTA, acum aflându-se într-o formă demnă de invidiat. De fapt, „Gero" a marcat spectaculos trei dintre golurile cu care Nădlacul a învins în primul amical al anului pe FC Național Sebiș și a evoluat ireproșabil pe posturile de atacant și mijlocaș central. În meciul cu Sebișul, Sandu Gaică a folosit tot lotul pe care-l are în pregătiri la Moneasa: Florin Moț, Trifoi - **portari**; Măcean, Iaroș, Vlădău, Iftimie, Sârbu, Mât, Țanțagoi, Botea, Adi Moț, Kukucska, Bozian, Babău, Becan, Cotuna, Pantea, Fabian, Alin Gligor - **jucători de câmp.**

Ghinionistul Ciba

Unul dintre cei mai constanți fotbaliști ai Nădlacului în tur a fost Lucian Ciba. Din nefericire, talentatul jucător de bandă stângă va pierde pregătirea de iarnă de la Moneasa pentru că de două săptămâni are aprindere la plămâni. Chiar dacă a plecat în cantonament cu colegii săi, Ciba nu intră în programul lui Sandu Gaica, ci este plecat mai mult pe la farmacii de unde se alimentează cu medicamente împotriva pneumoniei.

Patru grași

Chiar dacă nu le-a amenajat o masă separată, Sandu Gaica i-a atenționat pe patru dintre elevii săi s-o lase mai moale cu mâncatul. Iftimie, Țanțagoi, Florin Moț și Fabian au câteva kilograme în plus, de care ar trebui să scape până la finalul stagiului de pregătire. Totuși, cei patru fac un efort important pentru că bucatele servite de bucătăria hotelului sunt foarte bune. De fapt, toate condițiile oferite de hotelul „Parc" sunt excelente, dar asta numai pentru că autoritățile locale din Nădlac, în frunte cu viceprimarul Vaș și primarul Ciceac, au considerat de cuvință să asigure fondurile necesare efectuării cantonamentului.

Gânduri ascunse de promovare

Chiar dacă în momentul de față diferența în clasament față de liderul Minerul Lupeni este de 10 puncte, Victoria Nădlac mai speră la promovare. Nu o declară pe față, însă ce poți înțelege din moment ce Gaica spune: **„Dacă vom fi acolo nu ne vom da la o parte."** Până la reluarea campionatului mai este - însă - ceva timp, următoarea etapă de pregătire fiind meciurile amicale. Primul dintre ele este programat, sâmbătă, la finalul cantonamentului, împotriva celor de la Tricotaje Ineu.

Călin Mnerie
Foto: Ștefan Matyaș

DELPHI

PACKARD ROMANIA SRL

S.C. DELPHI PACKARD ROMANIA S.R.L. solicită depunerea de oferte pentru organizarea unui **Bufet - Punct alimentar - Cantină** în incinta firmei pentru un număr aproximativ de **3.000** de consumatori.
Firma oferă **GRATUIT**: Spațiu 170 mp, utilități și mobilier.
Oferta va conține următoarele categorii de produse:
·**ALIMENTARE ȘI NEALIMENTARE**
·**PATISERIE**
Informații suplimentare pot fi obținute din caietul de sarcini.

Persoanele interesate pentru depunerea de oferte sunt rugate sa ne contacteze pentru a primi caietul de sarcini, la adresa firmei noastre în Ineu, Calea Aradului nr. 23.
TELEFON: 0257 - 207 616, FAX: 0257 - 207 972, E-MAIL: Victor.Ghit@delphi.com
PERSOANA DE CONTACT: VICTOR GHIT, INDIRECT BUYER

(com./01.2005)

Mercedes-Benz
AutoSchunn Partener autorizat DaimlerChrysler Arad / Hunedoara
Organizeaza INTERVIU pentru ocuparea postului de
REPREZENTANȚI VÂNZĂRI PIESE SCHIMB ȘI ACCESORII
Cerințe:
- Abilități de prezentare și comunicare;
- Seriozitate, devotament, flexibilitate;
- Experiență în vânzări de minim 2 ani;
- Carnet de conducere categoria B;
- Cunoașterea limbii germane sau engleze prezintă un avantaj.

OFERIM Oportunitatea de a lucra pentru o marcă de excepție
Condiții deosebite de muncă, salarizare atractivă
Participarea la cursuri de pregătire și formare profesională

(com./01.2005)

CV-ul și scrisoarea de intenție se depun la sediul firmei sau prin e-mail la adresa alina.sighete@auto-schunn.ro.Doar persoanele selectate vor fi anunțate telefonic.
AutoSchunn Micalaca Est DN 7 FN * tel: 0257 / 286680, fax: 0257 / 281474

S.C. GROUP CRISAN S.R.L.

ANGAJEAZĂ:

Inginer sudor

Cerințe:
- vechime în muncă minim 3 ani
- stagiul militar satisfăcut
- permis de conducere
- limba engleză - scris, vorbit (germană, italiană - avantaj)
- PC - MS Office, Internet
- abilități de comunicare și lucru în echipă
- disponibilitate la deplasări în străinătate

Se oferă salarizare de excepție.
Informații se pot obține la tel/fax 0257-280.190 sau 280.714.
(3709918)

PROGES
pentru amenajări interioare
str. Dorobanți nr.55
tel.: 282.021

PARCHET LAMINAT
149.000 lei/mp*
LAMBRRIU LAMINAT
131.000 lei/mp*
*Fără TVA

(c.10/2004)

Primăria orașului Chișineu-Criș

județul Arad

solicită oferte de preț pentru cumpărarea unui IFRON 204 D nou, echipat cu:
- cupă 0,8 și 1,75 mc
- lamă buldozer
- braț macara

Ofertele se vor depune până la data de 16.02.2005, ora 10,00, la sediul Primăriei orașului Chișineu-Criș sau prin fax: 0257-350.059, e-mail: primariachcris@artelecom.net.

(com./02.2005)

Telefon 0257-280.864; 0357-400.440
Fax: 0257-271.716
E-mail: radu.gafencu@rcs. ro
rcs

Vino în echipa noastră!

Dacă ai terminat un liceu electrotehnic, ai stagiul militar satisfăcut, permis de conducere cat. B, vino cu noi!
Avantaj - Operatori rețele telefonie
Trimite CV-ul tău la faxul sau la e-mail-ul de mai sus sau adu-l personal la sediul nostru din Arad, str. Grigore Alexandrescu nr. 25-27.
Te așteptăm!

(c.344/2004)

In the business of being the best
BE PART OF OUR SUCCESS

ALCOA

Alcoa Fujikura Ltd. (AFL) – www.aflauto.com - is a joint venture between US-based Alcoa, www.alcoa.com, the worldwide market leader in the aluminum industry, and Japanese wire and cable maker Fujikura. AFL's automotive division manufactures wire harnesses used in automotive electrical distribution systems for customers like Ford, Audi and Volkswagen in the Southwestern part of Romania. The company started its Romanian operations in 2002 as greenfield investments. Currently employs more than 2500 people and has significant future growth plans.

INGINER CALITATE
Responsabilitati:
- Rezolvarea cerintelor clientului si stabilirea planurilor de actiune;
- Gasirea de solutii pentru corectarea problemelor de calitate;
- Coordonarea echipei de auditori de produs;
- Pregatirea documentatiei de calitate ceruta de client;

Cerinte:
- Studii superioare tehnice;
- Experienta in domeniul calitatii constituie un avantaj;
- Cunostinte operare PC (MS Office);
- Bune cunostinte de limba engleza (limba maghiara/germana constituie avantaj);
- Bun organizator;
- Disponibilitate de a calatori.

INGINER DE PRODUCTIE
Responsabilitati principale:
- Stabilirea resurselor necesare productiei (echipamente, oameni);
- Masurarea timpilor si calcularea normelor de productie);
- Proiectarea fluxului de materiale.

Cerinte:
- Studii superioare tehnice (mecanica si electrotehnica);
- Bune cunostinte operare PC (Power Point, ACAD constituie avantaj);
- Bune cunostinte de limba engleza (limba germana constituie avantaj);
- Experienta in industrie constituie avantaj;
- Capacitatea de a lucra in echipa;
- Capacitate analitica, decizionala;
- Disponibilitate de a calatori.

INGINER DE PROGRAM
Responsabilitati principale:
- Citirea desenelor tehnice si pregatira listelor de materiale precum si a documentatiei necesare fabricarii produselor.

Cerinte:
- Studii superioare tehnice (mecanica si electrotehnica);
- Bune cunostinte operare PC;
- Bune cunostinte de limba engleza (limba germana constituie avantaj);
- Experienta in industrie constituie avantaj;
- Atentie la detalii;
- Capacitatea de a lucra in echipa;
- Disponibilitate de a calatori.

Daca sunteti pregatiti pentru urmatorul pas in cariera dumneavoastra, va rugam sa trimiteti CV-ul impreuna cu scrisoarea de intentie, atat in limba romana cat si in limba engleza, la adresa de mai jos, nu mai tarziu de o saptamana de la aparitia acestui anunt. Mentionati postul pentru care aplicati. Numai candidatii selectati vor fi contactati.

Adresa: DN 79, KM 37,5 NADAB, 315101, ARAD
E-mail: Carmen.Drume@alcoa.com Fax: 0257/307126

(com./02.2005)

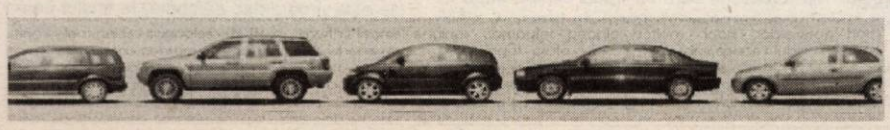

Anunț

Primăria comunei Cermei

vinde la licitație tractor U-650, în data de 07 februarie 2005, orele 10,00.

Informații suplimentare se pot obține la secretariat, telefon: 328.101.

(com.02/2005)

S.C. **SUNTECH** S.R.L.
EXECUTĂ ȘI MONTEAZĂ
JALUZELE
Reducere 20%
Telefoane
0722.940.632
0745.456.939
(COM./01.2005)

- **Orizontale** de la 290.000 lei/mp + tva
- **Verticale** de la 220.000 lei/mp + tva
- **Rulouri geam exterioare** de la 690.000 lei/mp + tva

Prețuri speciale, calitate, eleganță

S.C. CONCORD MEDIA S.A.

Str. M. Eminescu nr. 55-57.
ANGAJEAZĂ:
BUCĂTAR cu EXPERIENȚĂ

RUGĂM PE CEI INTERESAȚI, să se prezinte la sediul firmei la Secția Economică telefon : 0723/343-985, 0257/280-751.

(c. 305/2004)

SPECIALIST MARKETING
asistent MARKETING

Dacă ești o persoană foarte activă, cu putere de analiză și creație, „îl faci pe grădinar să-ți cumpere florile" și ne vei dubla vânzările

PROMOTERI

Doar dacă știi să intri pe fereastră când ești scos afară pe ușă, poți intra oricând într-o cârciumă sau hotel de *****, comunici foarte ușor, ești un (o) luptător(oare), vrei bani și poți lucra independent „acasă" sau în județele vecine.

Câștiguri foarte motivante. Mediu de lucru foarte dinamic. Asigurăm instruire profesională pentru promoteri. Așteptăm CV-ul d-voastră și o scrisoare de intenție la fax 0257.289.601.

(com./01.2005)

Camera de Comerț, Industrie și Agricultură a județului Arad

organizează

Nunți, banchete, recepții, conferințe, seminarii, evenimente de firmă

Capacitate
sala 1: 600/1400 locuri
sala 2: 170 locuri

Informații:
216.520, 0722.212.775
dezvoltare@ccia.arad.ro

(c. 02/2005)

MATROS PARCHET SI ACCESORII
Magazin SPECIALIZAT
Garanția Calității 10 ANI
ORADEA - BUCURESTI - BAIA MARE - TIMISOARA - CLUJ NAPOCA - NEGRESTI OAS - BISTRITA - ARAD - BEIUS

(c.921/2004)

Promoție de iarnă!

PARCHET LAMINAT

de la 139.999* Lei

*fără TVA

Str Aurel Vlaicu Nr.28 - 32, Tel/Fax: 0257 - 349.888
(lângă stadionul UTA, fosta scoală de soferi)

Nuova Ario

S.C. NUOVA ARIO S.A., situată în strada Cocorilor nr. 24 A, tel. 275.406

ANGAJEAZĂ:

1. persoane pentru gestionarea procesului de producție

- **Cunoștințe:**
  - cunoștințe de contabilitate primară
  - cunoștințe tehnice în domeniul prelucrării metalelor
  - cunoștințe privind operarea pe calculator
- **Aptitudini:**
  - spirit de inițiativă
  - gândire logică
  - dorința de învățare

Experiență în domeniu de minim 1 an.

2. muncitori calificați:

- lăcătuș montator pentru linia de montaj (femei și bărbați)
- lăcătuș mecanic

(0789366)

S.C. JRL Edition S.R.L.

Cu sediul în Arad, Zona Industrială Vest, str. III, nr. 5, tel. 0257/272.508, fax 0257-272.582, având ca obiect de activitate producția de mobilier din lemn

Angajează:

◆ Tâmplari finisori (femei) pentru atelierul de finisaj, cu experiență minimă în șlefuirea pieselor de mobilier.

Beneficii oferite:
- instruire la locul de muncă
- bonuri de masă
- transport la/de la locul de muncă

Cererile de angajare se depun la sediul firmei până în data de 09.02.2005 sau pe e-mail: office@jrl.ro.

(com.02/2005)

Societatea comercială IMAR S.A. Arad
cu sediul în Arad, Calea Aurel Vlaicu nr. 14

selecționează personal în vederea angajării, cu posibilități de calificare în meseriile de tapițer și tâmplar.

Cei interesați își vor depune cererile de înscriere la sediul societății, menționat mai sus.

Relații suplimentare pot fi obținute de la S.C. IMAR S.A. Arad, telefon: 256.490; 256.491; 256.492; 256.493, interior 103 și 241.

(c./02.2005)

CT ANEVAR ARAD

Centrul Teritorial Arad al Asociației Naționale a Evaluatorilor din România convoacă Adunarea Generală a membrilor Asociației, în data de 16 februarie 2005, ora 16, în sala mare de cursuri a Companiei de Transport Public Arad din str. Calea Victoriei nr. 35-37, cu următoarea ordine de zi:

1. Activitatea pe anul 2004 a Centrului teritorial
2. Propuneri de modificare a statutului
3. Alegerea unui membru pentru comisia de etică și disciplină ANEVAR
4. Probleme organizatorice
5. Situația statistică a efectuării orelor de pregătire profesională
6. Lansare de carte: Evaluarea Proprietății Imobiliare, ediția a doua canadiană, 2002
7. Programul de asigurare profesională pentru anul 2005
8. Diverse.

În cazul în care prezența nu este statutară se convoacă a doua Adunare în aceeași dată și loc, la ora 17.

Informații la tel. 0722-645.130; 0788-487.640; 0788.357.117.

Biroul CT ANEVAR Arad

(com./02.2005)

DECOLAND
CONSTRUIEȘTE-ȚI VISUL

o gamă complexă de produse pentru decorațiuni interioare

Gresie
Faianță
Adezivi
Metalochimice
Obiecte sanitare
Mobilier

LA CELE MAI BUNE PREȚURI

Tel: 347.922
fax: 347.911
mobil: 0741-159.991
Complex:
Calea Aurel Vlaicu nr. 28-32
(lângă stadionul UTA)

(C.A.357/2004)

ANGAJĂM:
ASISTENT - cunoștințe contabilitate primară
MANAGER - permis cat.B
VÂNZĂTOR/VÂNZĂTOARE

VÂNZĂRI APARTAMENTE O CAMERĂ

Vând apartament 1 cameră transformat din 2 camere, 56 mp, central, preț 22.000 EU. Telefon 228411. (2013)

Vând garsonieră Micălaca 200, etaj I, preț 17.500 EU. Telefon 228411. (2013)

Vând apartament 1 cameră, bucătărie, baie, 33 mp, et. II, zona Piața Gării, la prețul de 24.500 Eu, negociabil. Telefon 0746.903.634. (2303)

Vând apartament o cameră, la casă, Grădiște, 40 mp, ultraamenajat, 19.500 Eu. Telefon 0257-210117, 0740.182.512. (1879)

Vând garsonieră, confort I, parter, total renovată, amenajată, str. Simfoniei, Micălaca, preț 18.500 Euro, negociabil. Telefon 0724.010.158. (2463)

VÂNZĂRI APARTAMENTE DOUĂ CAMERE

Vând apartament 2 camere decomandat, central, etaj I, preț 32.500 EU. Telefon 228411. (2013)

Vând apartament 2 camere, Micălaca 700, semidecomandat, et. 1, superamenajat, balcon închis termopan, mobilă bucătărie și hol modernă, interfon, 35.000 Eu, negociabil. Telefon 0721.856.868, 0357-409973. (2254)

Vând apartament 2 camere, decomandate, parter, 76 mp, Micălaca, 27.000 Euro. Telefon 0744.542.931; 279718. (2281)

Vând apartament 2 camere, decomandate, parter, Alfa, 27.000 Euro. Telefon 0744.542.931; 279718. (2281)

Vând apartament 2 camere, decomandat, 76 mp, et. 4, acoperiș fără probleme, Alfa, ocupabil imediat, preț 27.500 Eu, negociabil. Telefon 0722.653.878. (2310)

Vând apartament 2 camere, semidecomandat, Colonia UTA, etaj 3/4, preț 30.000 EU. Telefon 0745.652.240. (1286)

Vând apartament la casă central, pe Bd. Revoluției, 2 camere, baie, bucătărie, debara, garaj, boxă, posibil mansardare, 111 mp, preferabil vad bun comercial, 36.000 EU ușor negociabil. Telefon 289544, 0740.249.544. (2391)

Vând apartament 2 camere cumpărat Legea 112, Podgoria-gară, aranajat. Telefon 235790. (2444)

VÂNZĂRI APARTAMENTE TREI CAMERE

Vând apartament 3 camere, zonă centrală foarte bună, et. 2, preț 28.000 Eu. Telefon 0744.789.751. (1780)

Vând apartament 3 camere, zonă centrală foarte bună, et. 2, preț 22.000 Eu. Telefon 0744.789.751. (1780)

Vând apartamente la casă, central, 3 camere lux, ideal firmă și locuință, 60.000 Euro; 4 camere, etajul 1, acces auto, 48.000 Euro. Telefon 0723.514.819. (2130)

Vând 3 camere central, renovat, 116 mp, gen asociație, etaj 3, 48.000 EU. Telefon 213192; 0722.257.409; 0741.253.364; 0788.253.364. (2277)

Vând apartament 3 camere ultracentral, decomandat, etaj 3/4, amenajat, 47.000 EU. Telefon 0257-347896; 0724.270.186. (2375)

Vând apartament 3 camere Orizont, etaj 3/4, decomandat, amenajat la cheie, 39.700 EU. Telefon 0257-347896; 0724.270.186. (2375)

VÂNZĂRI CASE

Vând CASĂ, ȘIRIA, central, teren mare. Telefon 287572, 531190; 0745.535.453. (304)

Vând casă în Pâncota, str. Calvariei, preț negociabil. Telefon 0788.467.896. (1390)

Vând casă, central, str. Gh. Barițiu nr. 20, ap. 2, 5 camere, baie, bucătărie, șpais, pivniță, posibil privatizare, preț negociabil. Telefon 0744.803.940.

Vând casă spațioasă, bună pentru privatizare. Telefon 0726.798.511. (2290)

Vând urgent casă în Cintei. Telefon 219466. (2353)

Vând casă în roșu, circa 500 mp, cu mansardă, demisol, două terase, balcon și garaj dublu, zona Pârneava. Telefon 0743.029.943. (1955)

Vând vilă roșu, acoperiș, geamuri, Grădiște, arhitectură deosebită, 190.000 EU. Telefon 253364; 0722.257.409. (2277)

Vând casă în Sânpaul 4 camere + demisol, baie, anexe, cu 10.000 mp grădină, preț convenabil. Telefon 0723.736.315; 240634. (2365)

Vând casă Micălaca, 500 mp, preț 50.000 EU negociabil. Telefon 0726.606.599. (2406)

Vând casă 3 camere, complet mobilată și utilată, 2 băi, bucătărie, loc de luat masa, 2 garaje cu telecomandă, piscină, gazon, posibilitate mansardare, preț 139.000 Euro, ușor negociabil. Telefon 0257/213420; 0257/213410; 0741.051.659. (2460)

Vând casă 3 camere, 800 mp, str. Andrei Șaguna, preț 65.000 Euro, negociabil. Telefon 228411. (2468)

Vând casă veche, cu teren 562 mp, în Grădiște, str. Budai Deleanu 7A, preț 35.000 Euro. Telefon 0743.416.989. (2470)

VÂNZĂRI SPAȚII

Vând HALĂ, Micălaca, 500 mp, 60.000 Eu; STIVUITOR 2.500 Eu. Telefon 0744.795.263. (1616, 1617)

Vând GHERETĂ la INTIM, renovată impecabil, utilități, vad excepțional. Telefon 0726.233.100. (Ag. UTA, 86)

VÂNZĂRI TERENURI

Vând teren 13.500 mp, la șoseaua Arad-Oradea, fs 42 ml, aproape de sens giratoriu, Grădiște, lângă Motel Drăghici. Telefon 0722.356.210. (1952)

Vând 6 ha teren în Șag, 16.000 Eu. Telefon 0724.590.986, 0723.308.286. (2269)

Vând teren arabil 5 ha, semănat cu lucernă, pe drumul Horia, cu 1 Eu/ mp. Telefon 289055, 0746.099.320. (2292)

Vând teren agricol zona CET-centură. Telefon 272165, 0722.965.003. (2333)

Vând teren 1.080 mp, Aradul Nou, 25 Euro/mp. Telefon 0722.209.819. (1372)

Vând teren pentru construcții casă, apartamente, garsoniere, 456 mp, FS 31 m, 21.000 Euro. Telefon 0744.703.732. (1787)

Vând 2.000 mp în TURNU, cu proiect benzinărie, 20.000 Eu. Telefon 0740.907.366. (1981)

Vând teren 100.000 mp la drumul Arad-Nădlac, fs dublu, asfaltat, curent, gaz, 3,5 EU/mp. Telefon 213192, 0722.257.409. (2277)

Vând pădure în Ocolul Silvic Radna. Telefon 0726.740.726. (2109)

Vând teren intravilan 637 mp, Calea Aurel Vlaicu, la șoseaua principală, front stradal 17 m, preț fix 100 Euro/mp. Telefon 0743.416.989. (2470)

VÂNZĂRI AUTO-MOTO

Vând tractor U650, înscris în circulație, stare bună funcționare. Telefon 0721.088.471, după ora 18. (1590)

Vând Dacia Nova T, an fabricație 1998, culoare gri metalizat, km bord 26.600, stare impecabilă. Telefon 462365 sau 0741.020.386, după ora 13. (Ag. Sântana, 24)

Vând Dacia 1310, an 1991, VT 2006, 1.200 Euro, negociabil. Telefon 0742.676.641.

Vând Dacia 1310, an fabricație 1999, preț 2.600 Euro, negociabil. Telefon 0745.599.493. (Ag. Sântana, 23)

Vând microbuz Mercedes Benz 208D, fabricat 1989, utilitară. Telefon 348206; 0745.178.626. (1790)

SC ASTRA Vagoane Călători SA vinde trei autoturisme marca: FIAT MAREA, DACIA 1310 și ARO 10. Detalii la telefon 233651 sau 0723.576.472 domnul Popescu. (f. 3709913)

Vând Dacia 1310, an 1995, 1.400 Euro, negociabil. Telefon 0741.185.330. (2283)

Vând tractor U650 + plug mare, preț negociabil. Informații telefon, 0741.213.693. (2316)

Vând Skoda 1,9 TDi, full option. Telefon 0744.283.053. (2336)

Vând ARO 324 mixt, motor Brașov. Telefon 0744.283.053. (2336)

Vând Opel Vectra, 1994, TD, ABS, 4.000 Eu. Telefon 250162, 0740.899.958. (2320)

Vând piese buldozer S 1500, S 650, Raba. Telefon 0726.253.412. (36294)

Ocazie! Vând MOTORETE PIAGGIO, toate tipurile, cu roți turnate, scaun lung, culoare originală, semnalizări, variator, stare ireproșabilă. Meritâ văzute! Informații ZIMANDUL NOU nr. 38. Telefon 0740.075.239. (950)

Ocazie! Vând MERCEDES-BENZ SPRINTER FRIGORIFIC, an 1997, Turbo-Diesel, air-bag, caroserie termoizolantă, stare foarte bună. Meritâ văzut! Telefon 0722.191.408; 0743.158.589. (950)

Vând cultivator cu 5 și 7 secții noi, preț negociabil. Telefon 0257-561531, 0740.767.977. (Ag. Lipova, 18)

Vând Autoutilitară Mercedes 508. Telefon 329294. (2072)

Vând Passat 19 TDI Variant, fabricație 2000, preț 9.500 EU. Telefon 0745.652.240. (1286)

Vând PEUGEOT 206 DIESEL climă, central, electric, alarmă, ABS, aerbag, 7.500 EU. Telefon 0740.043.413. (2388, 89)

Vând urgent tocătoare tulei CSU, distribuitor și pompă hidraulică pentru tih, cauciucuri noi 23,1/18-26. Telefon 0745.648.821, 326184. (Ag. Ineu, 26)

Vând camionetă TV 14, 1990, preț 1500 EU negociabil. Telefon 0744.514.215. (Ag. Ineu, 27)

Vând Dacia 1300, preț 16.000.000 lei negociabil. Telefon 230100. (2411)

Vând IMS în tare bună. Informații telefon 0743.769.026. (Ag. Sebiș, 18)

Vând Peugeot 206 1,9 Diesel an 02.2000 4+1 uși, climă, ABS, airbag, alarmă, geamuri electrice, preț 7.200 EU. Telefon 0722.389.000. (2419)

Vând remorcă tractor RM2 și sfărâmător porumb tip Arizona. Telefon 0740.994.348; 0257-468603. (2420)

Vând urgent Golf IV Variant, 1.9 TDI, an 2000, consum 4-5 l/100 km, climă, geamuri electrice, computer bord, 8.500 Euro. Telefon 0744.639.763. (2469)

Vând Dacia 1310 L, an fabricație 1999, stare foarte bună, culoare bej metalizat, preț 2.100 EU negociabil. Informații telefon 0746.053.828. (Ag. Sebiș, 19)

Vând Dacia papuc acoperit cu fibră, 2 locuri, din 1994, stare foarte bună, preț 1.900 EU. Telefon 0721.388.314. (2441)

Vând Dacia 1310 an 1991, stare foarte bună, preț 1.000 EU fix. Telefon 219998, 0745.351.870. (2443)

Vând VW LT 28, an fabricație 1992, preț 4.100 Euro, negociabil. Telefon 0723.777.104. (Ag. Criș, 58)

Vând VW Passat 1.9 TDI, 2002, argintiu metalizat, climatronic, 100 CP, airbag, ABS, ESP, preț 13.200 Euro, negociabil, la cerere se poate elibera factură. Telefon 0745.409.989. (Ag. Criș, 59)

Vând VW Passat, 1987, PF, 1600 D, preț 2.350 Euro, negociabil. Telefon 275390; 0723.084.421. (Ag. UTA, 122)

Vând Dacia 1310, an 1987, numere noi, 600 Euro. Telefon 0721.060.093. (2475)

VÂNZĂRI ELECTRO

Vând CASE de MARCAT FISCALE, CÂNTARE ELECTRONICE, str. STÂNJENEL 6. Telefon 279702; 0745.395.107, 0788.737.342. (2241)

Vindem CASE de MARCAT, CÂNTARE ELECTRONICE și CONSUMABILE, strada I. L. CARAGIALE nr. 22. Telefon 272727; 282829. (p)

Reducere 10-20%! Numai noi vindem și în rate! Oferim ELECTROCASNICE (TV, mașini de spălat, frigorifice) second-hand; MOBILIER NOU, la comandă; ANVELOPE, Arad - Calea Radnei 225, telefon 259339, 0744.706.321; LIPOVA 563027, 0744.796.542. (2022)

(Continuare în pag. 14)

(Urmare din pag. 13)

Vând în 2 rate TELEVIZOARE, MAȘINI de SPĂLAT modele noi. Telefon 251392. (2074)

Ieftin, CASE MARCAT FISCALE + CÂNTARE ELECTRONICE. Telefon 211622, 0744.507.898, 0723.529.369. (2239)

Vând MAȘINĂ AUTOMATĂ DE SPĂLAT, CONGELATOR, COMBINĂ FRIGORIFICĂ, foarte ieftin și garanție. Telefon 275277. (34564)

VÂNZĂRI DIVERSE

VÂND 1.000 BALOȚI DE LUCERNĂ. Telefon 324757.

Vând BOLȚARI TERMOIZOLANȚI beton și zgură cărămidă, omologați, diferite dimensiuni și STÂLPI ORNAMENTALI 0,80 cm, la cele mai mici prețuri. Telefon 283683, 0722.621.600, 0722.870.752. (1963)

Vând PLASĂ GARD ZINCATĂ - 35.000 lei/kg; TABLĂ ZINCATĂ 0.4x1000x2000, 270.000 lei/coală, CUIE - 30.000 lei/kg; RABITZ 50.000 lei/kg; toată gama de SÂRME; ELECTROZI, COTURI și BURLANE FUM - 45.000 lei/buc, etc. Str. Vrabiei, nr. 4. Telefon 289997, 0744.289.997, 0721.474.980, www.garduri.ro (2197)

Vând mânz negru, 1 an și 8 luni. Telefon 0727.673.006. (2452)

Vând geamuri termopan lemn mahon L225/i150, L255/i140; uși balcon i215/L105, i215/L135, elemente termopan pentru verandă înalte 3 m, late 1,1 m sau 1,35 m. Telefon 0724.403.334 sau 278284. (2244)

Vând mașină de tăiței profesională, cu site. Telefon 0744.635.110. (Ag. Sântana, 25)

Vând mobilă bucătărie cu corpuri suspendate și mobilă sufragerie, stare bună, preț negociabil. Informații telefon 0723.814.575. (2476)

Vând ieftin televizor Telecolor, congelator Arctic 180 l, frigider Arctic 18 l, cuptor electric Camelia, aragaz cu trei ochiuri. Telefon 255198, între orele 17-19. (2136)

Vindem CĂRĂMIDĂ, 2.500 lei/buc. Telefon 0723.326.881. (2193)

Vând AEROTERME PE MOTORINĂ pentru încălzit hale industriale, noi și recondiționate, cu garanție. Informații telefon 0741.375.843, 213150. (2180)

Vând ECHILIBRATOR DIGITAL pentru echilibrat roți autoturisme cu garanție. Informații telefon 0741.375.843, 213150. (2180)

Vând MAȘINI DE SPĂLAT AUTO cu apă caldă, cu garanție. Informații telefon 0741.375.843, 213150. (2180)

Vând tărâțe, preț convenabil. Telefon 0788.208.082. (2256)

Vând vacă gestantă 6 luni. Telefon 276296. (2284)

Vând motoretă Piaggio SI, televizor, amplificator, microunde. Telefon 279582. (2286,87)

Vând garaj autorizat, zona Tricoul Roșu, canal betonat, electrificat, termoizolat. Telefon 0744.583.595. (2296)

Vând MOBILIER BIJUTERIE, cântar casă de marcat, sistem de alarmă, bijuterii argint. Telefon 0721.379.673. (2323)

Vând COLȚARE, CANAPELE, FOTOLII, noi. Telefon 286069. (234[illegible]

Lichidare locuință (mobilier, obiecte uz casnic). Informații telefon 2[illegible]83, 0745.600.595. (2328)

Vând ieftin sufragerie Luxor Gherla, garnitură hol antică, oglindă belgiană cu ramă sculptată, covoare persane - 800.000/buc. Telefon 0357/407883; 0743.124.752. (2138)

Vând HRANĂ USCATĂ CÂINI, FURAJE GRANULATE, import UNGARIA, tâmplărie PVC, rulouri, jaluzele. Telefon 253589. (c. 559)

Vând 4 vericași de prăsilă. Telefon 287384. (UTA, 95)

Vând semănătoare de porumb cu fertilizator 4 rânduri. Informații telefon 0741.477.740. (1415)

Vând acceptabil fân și otavă de calitate. Telefon 312912, 279168. (2203)

Vând chioșc alimentar în incinta Liceului Economic. Telefon 0745.201.909. (2378)

Vând 200 oi turcane. Telefon 0740.613.274. (Ag. Ineu, 28)

Vând mobilă bucătărie, combină frig, mobilă sufragerie, preț avantajos. Telefon 0745.880.647. (2404)

Vând lucernă uscată nebalotată. Telefon 251254. (2415)

Vând 12 capre gestante, Pâncota. Telefon 0257-466698. (Ag. Pâncota, 21)

Vând purcei 9 săptămâni localitatea Mâsca. Telefon 0742.417.414. (Ag. Pâncota, 22)

Vând mobilă bucătărie, vitrină frigorifică, cântar electronic, cântar mecanic. Telefon 219041. (2448)

CUMPĂRĂRI TERENURI, IMOBILIARE

Cumpăr urgent casă nouă, eventual veche dar solidă, în Arad sau Livada, Vladimirescu, fără intermediari. Telefon 0723.235.846, 0721.280.889. (1936)

Cumpăr teren arabil, pe raza localităților Sântana, Comlăuș, Șimand, Caporal Alexa. Telefon 0745.267.046. (2221)

Cumpăr apartament 5 camere, prefer neamenajat, zona Miorița. Ofer maxim 40.000 Euro; etaj intermediar. Telefon 259090; 0722.349.092. (1822)

Cumpăr urgent apartament 2-3 camere, de preferință Micalaca. Telefon 259090; 0722.349.092. (1822)

Cumpăr casă din cărămidă, la distanță de 10-15 km de Arad. Ofer până la 30.000 Euro. Telefon 259090; 0722.349.092. (1822)

Cumpăr teren agricol, zona Gai, centură, Grădiște. Telefon 0722.275.645. (2333)

Cumpăr urgent garsonieră. Telefon 259090; 0722.349.092. (1822)

Cumpăr terenuri agricole în Arad, Timiș, Bihor, Caraș-Severin, Hunedoara, Cluj, Brașov. Telefon 230869, 0723.252.374. (1291)

CUMPĂRĂRI AUTO

Cumpăr caroserie Fiat Ducato mic, neînmatriculat și Fiat Ducato înmatriculat, nefuncțional. Telefon 0744.192.215, 213150. (2179)

CUMPĂRĂRI DIVERSE

Cumpăr grâu. Telefon 0745.037.225. (2250)

Cumpăr pene de gâscă vechi și noi. Telefon 210480. (2306)

Cumpăr cărbuni cantitate mică 100-1.000 kg. Telefon 0257-212642, 0744.604.016. (2342)

Cumpăr grâu. Telefon 0742.879.835. (2256)

Cumpăr mărci germane noi și vechi. Telefon 240990, 0721.512.555, 0742.866.132. (2434)

Cumpăr TĂURAȘI, 100-200 kg. Telefon 254832. (Ag. UTA, 124)

LOCURI DE MUNCĂ

GALABET - PARIURI SPORTIVE angajează OPERATOARE CALCULATOR și OSPĂTARĂ. Telefon 280607. (2382)

Angajez ȘOFER pentru transport internațional și ECONOMIST cu vechime. Telefon 0722.249.506.

SERVICE AUTO angajează PREGĂTITOR VOPSITOR. Informații telefon 0744.556.736. (2449)

SOCIETATE COMERCIALĂ angajează PERSOANĂ cu experiență în FORMALITĂȚI DE IMPORT-EXPORT. CERINȚE: limba germană foarte bine, operare calculator. Rugăm C.V. la fax 0257-339033 sau e-mail office@phoenixtrans.ro până la 06.02.2005. (1968)

ARTIS DESIGN angajează CONSILIER VÂNZĂRI (operator facturare), experiență operare PC, program full time. Telefon/fax 0257-270199, e-mail: arad@artisdesign.ro (2095)

Angajăm MANAGER REPREZENTANȚĂ ADIDAS cu experiență în reprezentanțe și distribuție de minim 3 ani. Telefon 338244. (2110)

Angajăm MUNCITORI CALIFICAȚI pentru MONTAJ UȘI interioare-exterioare. Telefon 253868. (2110)

METALCOMP angajează TĂIETORI AUTOGENI și MECANICI UTILAJ GREU (excavator, buldozer, încărcător). Telefon 254251, 257461. (1833)

STAȚIE DE REEȘAPAT ANVELOPE angajează DIRECTOR VÂNZĂRI, zona de VEST. Telefon 278790. (1585)

„FARAON" angajăm CONFECȚIONERE TRICOURI, la liniară, str. Doinei 1-13. Telefon 218078. (2271)

ALFA PLUS angajează ȘOFERI TAXI cu experiență. Telefon 949, 0744.576.674. (1903)

SC DUȘI & MAR SRL angajează GESTIONAR (GESTIONARĂ) depozit en-gros, produse alimentare, PERSOANE pentru FACTURARE CALCULATOR și VÂNZĂTOARE (VÂNZĂTORI) pentru GEMI CENTER, produse electrice. Telefon 0744.766.904. (2324)

SC din Sânicolaul Mic angajează PERSOANĂ EVIDENȚĂ PRIMARĂ. Așteptăm CV la fax 286444. (2352)

Caut MASERIAȘI pentru renovat apartament, modificări instalații sanitare. Telefon 0746.119.260. (2356)

Angajăm CONTABILĂ cunoscătoare program Ciel, gestiune și contabilitate pentru evidență primară. Telefon 219625, 0723.255.708. (2076)

Angajez VÂNZĂTOARE, magazin alimentar Micălaca. Telefon 0723.511.265. (2210)

SMART OFFICE selectează ASISTENȚI - ITALIA, personal vase croazieră. Telefon 0357-407245, 0722.875.255. (2313)

INTERMEDIERI LOCURI de MUNCĂ în: ANGLIA (baby sitter și asistente medicale) contract muncă; SUA - studenți anii 2-3 pe timpul vacanței; absolvenți facultate; profesori; educatori; ingineri; montatori gresie, faianță, cu diplomă și vechime. Cunoștințe Limba engleză. Contract de muncă. CIPRU; agricultură-până la 45 ani, asistente medicale, întreținere, baby sitter-maxim 26 ani. Contracte de muncă. Telefon 0746.663.136. (2368)

SC FORTUNA SRL, lider pe piața ACCESORIILOR de MOBILIER, angajează VÂNZĂ.-TOR feronerie. Oferim salariu atractiv și condiții de muncă, deosebite. CV la OP9, CP 111 sau la nr. de fax 211812. (2390)

Angajăm PAZNICI. Telefon 0722.468.225. (2393)

SC PANPRO SRL angajează ȘOFER distribuitor pâine, program de lucru 8 ore, vechime 3 ani, domiciliul în localitatea Arad. Telefon 211210. (Ag. UTA, 120)

SOCIETATE COMERCIALĂ zona industrială Gai, angajează MAGAZIONER tânăr, absolvent de liceu, cu permis de conducere categoria B, stagiul militar satisfăcut, fără cazier, cu domiciliul în Arad. Telefon 271404. (2397)

SALON ÎNFRUMUSEȚARE angajează COAFEZĂ, MANICHIURISTĂ, COSMETICIANĂ cu experiență. Telefon 0744.555.660. (2400)

Agenția DETECTIV angajează PERSONAL PAZĂ. Relații telefon 280938, 0788.422.991. (2405)

Universitatea de Vest „Vasile Goldiș" Arad, angajează ÎNGRIJITOARE CURĂȚENIE, AJUTOR BUCĂTAR, DULGHER-TÂMPLAR, ZUGRAV-ZIDAR (cu domiciliul Arad, exclus pensionari). Informații: sediul Rectoratului, Bd. Revoluției, nr. 81. (2413)

SC PARC SA ARAD angajează MAGAZIONER(Ă). Condiții: cunoașterea a cel puțin două limbi străine. Persoanele inetersate sunt rugate să trimită CV-ul la nr. de fax 0257-280725. Informații suplimentare la telefon 0257-280820, 282255. (f. 3709955)

Școala Nicolae Bălcescu nr. 11 Arad, anunță scoaterea la concurs a unui post de secretară, în 16 februarie 2005. Condiții: vechime în post similar 3 ani, preferabil în învățământ. Telefon 349404. (2416)

SOCIETATE COMERCIALĂ angajăm VÂNZĂTOARE profil alimentar. Salar motivat. Telefon 0745.312.136, 0745.760.233. (2422)

SOCIETATE FRANCEZĂ cu profil textil, angajează MECANIC pentru mașini de cusut, posesor carnet conducere cat. B. Telefon 306061. (p)

Consiliul Local PLEȘCUȚA scoate la concurs un post de PAZNIC PĂȘUNE. Concursul va avea loc la sediul Primăriei, în data de 15.02.2005, ora 10. Condiții de participare: Liceul Silvic sau Școală de pădurari. Relații suplimentare 318065 sau 318101. (Ag. Gurahonț, 90)

Angajăm MECANIC ÎNTREȚINERE mașini prelucrarea lemnului și TÂMPLARI MAȘINIȘTI. Telefon 228778; 0745.514.409. (2449)

Angajăm TEHNICIENI SISTEME ALARMĂ, cu vechime în domeniu, salar atractiv. Telefon 287792, 280200. (2461)

SOCIETATE angajăm AGENT DISTRIBUȚIE PÂINE, posesor carnet categoria B. Telefon 0744.236.146. (2464)

Angajez AJUTOR BUCĂTAR tânăr, îndemânatic, rapid. Telefon 284000. (2467)

PRESTĂRI SERVICII

„DAMAR" repară MAȘINI SPĂLAT AUTOMATE, garanție. Telefon 270518, 277749; 0740.869.274. (p)

AUTOMATIC SERVICE repară MAȘINI SPĂLAT AUTOMATE, domiciliu, cu piese noi. Telefon 259146; 0744.241.398. (2199)

ȘCOALA ȘOFERI, col. RUSU, Bd. Decebal nr. 18, face înscrieri. Telefon 283696. (2216)

Repar MAȘINI de SPĂLAT AUTOMATE, cu piese originale, la domiciliul clientului. DEPLASARE GRATUITĂ. Telefon 274600. (p)

Repar MAȘINI SPĂLAT AUTOMATE, la domiciliul clientului. Telefon 275277. (p)

Repar MAȘINI SPĂLAT AUTOMATE, la domiciliul clientului. Deplasarea gratuită. Telefon 241355. (1066)

CURSURI AUTORIZATE de LIMBA ENGLEZĂ, 350.000 lei/22 ore/lună. Informații 218240. (2347)

Școala „CUSTOM", înscrie la tariful din 2004, MATIZ, DACIA, MOTOCICLETĂ, plata în rate. Telefon 254196. (36257)

Reparații: FRIGIDERE, CONGELATOARE, la domiciliul clientului. Garanție 12 luni. Telefon 242670; 0740.081.123. (1771)

ȘCOALA ȘOFERI „VÂRTACI" începe SERIE 5 FEBRUARIE. Telefon 246527; 0721.477.552; www.scoalavartaci.tripod.com (1442)

Execxutăm FINISAJE în CONSTRUCȚII la hale industriale, CASE, APARTAMENTE și REPARAȚII curente și capitale în construcții. Telefon 0723.291.873. (2377)

Executăm TOATE TIPURILE CONSTRUCȚII cu/fără materiale. Telefon 0721.583.110; 0742.070.683. (1415)

AF execută LUCRĂRI DE FINISAJE, FAIANȚĂRI. Telefon 0741.217.835. (2424)

Executăm CONSTRUCȚII interioare, INSTALAȚII, FINISĂRI la cheie. Telefon 289403, 0721.821.744. (2437)

DIVERSE

NOU! Restaurantul „KAVIAR" SPECIFIC PESCĂRESC, Strandul NEPTUN, zilnic 13-23; luni închis. Relații la telefon 0257-212023, 0788.347.015. (c.p)

CURS DANS SOCIETATE perechi și peste 30 ani, GIMNASTICĂ SLĂBIT FEMEI (saună), ȘCOALA SPORTIVĂ PERLA, din 3 februarie a.c. Telefon 251059, 212476, 0745.524.852. (1884)

Caut PERSOANĂ cu GARANȚIE imobiliară (GIRANT). Ofer imediat două mii Euro RECOMPENSĂ. Telefon 0727.483.525; 0727.187.554. (587)

DEȚIN SPAȚIU de PRODUCȚIE și UTILAJELE necesare pentru DEBITAREA BUȘTENILOR, capacitate 8000 mc anual, CAUT COLABORATORI coparticipare, închiriere, variante. Informații BÂRZAVA - Finisan. Telefon 433165 sau 0740.643.847. (Ag. Lipova)

FAMILIE SERIOASĂ caut pentru ÎNTREȚINERE, BĂTRÂN(Ă). Oferim seriozitate. Telefon 278753. (2427)

Restaurantul „ROBERTO" organizează: NUNȚI, PETRECERI, BANCHETE. Prețuri avantajoase. Telefon 0722.348.103. (Ag. UTA, 121)

BANCA COMERCIALĂ ROMÂNĂ, Sucursala Județeană Timiș, Timișoara, Calea Aradului, nr. 11, jud. Timiș, prin executor bancar VREMESCU CRISTIAN, aduce la cunoștința generală că în data de 04.02.2005, ora 12, la sediul situat în Timișoara, Calea Aradului, nr. 11, jud. Timiș, va avea loc vânzarea la licitație publică prin intermediul executorului bancar, a imobilului situat în Lipova, str. Sever Bocu, nr. 4, jud. Arad, constând din intravilan în suprafață de 160 mp cu casa compusă din parter și două etaje, întabulat în CF nr. 6901 Lipova, nr. top 1508-1509/a, nr. dosar de executare 18 D/I/2004 (nr. dosar instanță 920/2004). Prețul de începere a licitației este de 7.451.340.096 lei, preț care nu include TVA, reprezentând 75% din prețul de evaluare al imobilului. La prețul de adjudecare se va adăuga TVA în conformitate cu legislația în vigoare în momentul adjudecării dacă va fi cazul. Bunul se vinde liber de sarcini la prețul specificat sau la cel mai mare preț oferit în condițiile art. 509 alin. 5 cod proc.civ. Toți cei ce pretind un drept asupra imobilului scos la licitație sunt invitați să facă cunoscute pretențiile lor executorului bancar înainte de data stabilită pentru vânzare sub sancțiunea de a nu mai fi luate în considerare după aceea. Persoanele care doresc să liciteze sunt invitate să se prezinte la data și locul ținerii licitației și până la acest termen să prezinte executorului bancar oferte de cumpărare. Ofertanții sunt obligați să depună o cauțiune la dispoziția executorului bancar reprezentând 10% din prețul la care a fost evaluat imobilul și anume minim 993.512.012 lei, anexând dovada consemnării la oferta prezentată. Informații suplimentare la B.C.R. S.A. Sucursala jud. Timiș, la Serviciul Credite Corporate CRB, telefon 0256-494400, 496600 int. 212. (f, 3709956)

PREZICĂTOARE

VALENTINA, dezleg cununii, vindec epilepsia, impotența, beția, fac de spor. GARANTEZ REZULTATELE. Telefon 0257/231258; 0721.564.457; 0742.670.581. (2446)

CITAȚII

În vederea efectuării constatatarilor în dosarul 11957/2004 al Judecătoriei Arad, d-na SZLOVENCSAK CATARINA este citată a fi prezentă la imobilul în litigiu, din Arad, str. C. Negruzzi, nr. 40, vineri 4.02.2005, ora 11. (2439)

SCHIMBURI

Schimb apartament Samanta, et. 2-3/10, mobilat și utilat nou, impecabil, cu casă nouă sau veche dar solidă în Arad sau Livada, Vladimirescu, ofer diferență. Telefon 0723.235.846, 0721.280.889. (1936)

ÎNCHIRIERI

Doresc să închiriez apartament 2-3 camere. Telefon 0726.289.694. (1974)

(Continuare în pag. 15)

(Urmare din pag. 14)

Ofer spre închiriere SPAȚIU ultracentral pentru sediu firmă, birouri notariale, birouri de avocatură. Informații telefon 0744.327.773, 0745.272.111.

Închiriez (ofer) CASĂ pentru birouri, cabinete, spațiu comercial, toate utilitățile, zona Gării. Telefon 0745.796.832. (1491)

Închiriez apartament 2 camere, mobilat, Podgoria, 230 Euro. Telefon 228411. (1783)

Caut SPAȚIU DE PRODUCȚIE, 300 mp. Telefon 0744.767.315. (2342)

Închiriez (ofer) apartament 2 camere, Micălaca, mobilat. Telefon 0723.511.265. (2209)

Închiriez (ofer) SPAȚII PRODUCȚIE-DEPOZITARE, acces TIR, pază. Telefon 0257-244803. (929)

Închiriez (ofer) SPAȚII COMERCIALE 80 mp, 150 mp, 230 mp. Telefon 0744.320.321. (1575)

Caut pentru închiriere apartament 2 camere central. Telefon 0744.546.579. (2398)

Dau în chirie o cameră în apartament 2 camere, cu o colegă de cameră, zona UTA, condiții bune. Telefon 243903, 0740.933.667. (2391)

Închiriez apartament 1 cameră decomandat, la UTA, superamenajat, mobilat, geam termopan, frigider, TV, 150 EU/lună + garanție. Telefon 289544, 243903, 0740.249.544, 0740.933.667. (2391)

Închiriez apartament central modern amenajat, parter, 2 intrări, str. Andrei Mureșanu, nr. 28 bis. Telefon 0744.134.641. (2363)

Închiriez SPAȚIU COMERCIAL ultracentral, actual Barul CHICAGO, vizavi de Biserica Catolică, 30 EU/mp. Telefon 0744.507.211. (2371)

Închiriez garsonieră mobilată, contorizată, zona Vlaicu, 60 EU + 70 garanție. Telefon 240576. (2426)

Închiriez apartament UTA șosea, 150 EU, plata anticipat 6 luni. Telefon 0722.175.442. (2445)

Închiriez apartament Vlaicu, șosea, parter, pentru firmă sau cabinet. Telefon 0722.175.442. (2445)

Ofer spre închiriere apartament două camere, zona Fortuna. Telefon 274388. (2455)

Închiriez garsonieră, str. Bușteni. Informații la telefon 241515. (Ag. UTA, 123)

PIERDERI

Pierdut carnet de membru eliberat de Cooperativa de Credit „Mureșul", pe numele Gabor Rodica. (2361)

Pierdut legitimație de aces pe numele Popa Marieta, eliberată de MODA SA. O declar nulă. (2386)

Pierdut certificat medical seria CF nr. 930631, pe numele Mariai Balint eliberat de medic de familie. Îl declar nul. (2401)

Pierdut factură seria AGA 112901-1129250, pierdut chitanțier seria ALC 6558851-6558900, pierdut aviz însoțirea mărfii AAA 5365851, 5365900. Le declar nule. (Ag. Sebiș, 17)

Pierdut carnet șomaj eliberat de AJOFM Arad, pe numele Petra Vasile. Îl declar nul. (2413)

Pierdut comunicare pentru casa de marcat fiscală tip Elka 943 serie OT 403014 seria fiscală AR 00800317. O declar nulă. (2414)

Pierdut legitimație de expert judiciar nr. 8756-2947 eliberată de Ministerul Justiției pe numele Csurovski Andrei. O declar nulă. (2436)

✝ DECESE ✝

Cu nemărginită durere în suflet anunțăm trecerea la cele veșnice a celei mai dragi și scumpe ființe din viața noastră, mama, bunica și străbunica

MARIA GROZA.

Funeraliile vor avea loc joi, ora 13, de la domiciliul din Lipova, str. Andrei Mureșanu nr. 2, la Cimitirul Țarina. Dumnezeu s-o odihnească! Fiicele îndoliate GEORGETA, GABRIELA și RITA, cu familiile.

Cu inimile zdrobite de durere anunțăm moartea fulgerătoare a iubitului nostru fiu,

conf. dr.
BOLDIZSAR EMIL,

la numai 45 ani. Dumnezeu să-l ierte și să-l odihnească în pace! Înmormântarea va avea loc azi, 2 februarie 2005, ora 13, din AULA FACULTĂȚII DE MEDICINĂ VETERINARĂ CLUJ NAPOCA. În veci nemângâiați, mama DOINA și tatăl ȘTEFAN.

Cu deosebită tristețe anunțăm trecerea la cele veșnice a celui ce a fost tată, fiu și ginere

MATEI LUDOVIC.

Înmormântarea va avea loc joi, 3 februarie 2005, ora 14, de la Capela Cimitirului Eternitatea - UTA. Odihnească-se în pace! Familia îndoliată.

Cu durere anunțăm încetarea din viață, la 79 de ani, a iubitului nostru soț, tată, bunic, străbunic, frate și unchi, cel care a fost

IOAN OPREA

născut în REVETIȘ. Înmormântarea va avea loc joi, 3 februarie 2005, ora 13, în GURAHONȚ. Familia.

Cu adâncă durere anunțăm încetarea din viață a iubitului nostru soț și tată

ACHIMESCU IOAN,

în vârstă de 66 de ani. Înmormântarea va avea loc azi, 2 februarie 2005, ora 12, la Cimitirul Pomenirea. Familia îndoliată.

Cu durere în suflet anunțăm încetarea din viață a scumpului nostru soț, tată și bunic

URLEA IOAN

pensionar CFR. Înmormântarea va avea loc azi, 2 februarie 2005, ora 14, de la domiciliu din str. Stânjenel, nr. 23. Dumnezeu să-l odihnească! Familiile îndurerate URLEA, IOVANOV, HULBĂR.

✝ CONDOLEANȚE ✝

Suntem alături de colega noastră GABRIELA GROZA în aceste momente de grea încercare sufletească pricinuită de despărțirea de cea care a fost o bună și iubitoare mamă,

MARIA GROZA.

Sincere condoleanțe. Colectivul cotidianului „Adevărul".

Suntem alături de colega noastră HULBĂR CLAUDIA în greaua pierdere suferită de dispariția tatălui său. Colectivul Casierie al Băncii SANPAOLO IMI BANK. (2425)

Mulțumim din suflet celor care prin prezență, flori, condoleanțe și compasiune au participat la emoționanta ceremonie de trecere în eternitate a celei care a fost o bună soție și mamă

ARSIN CAMELIA.

Dumnezeu să-i fie ocrotitorul veșnic. Familia îndoliată: soțul IONEL și fiul DAN. (2417)

Cu lacrimi și inima zdrobită de durere deplângem moartea fulgerătoare a fratelui, cumnatului și unchiului

URLEA IOAN.

Dumnezeu să-l odihnească în pace! Sora LINA cu NICU și nepotul dr. BORHA ALIN. (2401)

Asociația de Proprietari bloc S1 Mucius Scaevola, este alături de d-ra judecătoare ACHIMESCU MIRELA, la pierderea tatălui. Sincere condoleanțe! (2402)

Suntem alături de fosta noastră colegă și prietenă BORHA LINA la durerea pricinuită de moartea fratelui și transmitem sincere condoleanțe familiei îndoliate. Dumnezeu să-l odihnească în pace! Colegele și prietenele din Finanțe. (2440)

Suntem alături de domnul prof. DAN MORARU în greaua pierdere suferită de dispariția dureroasă a soției

MARIA MORARU

și transmitem sincere condoleanțe. Echipa de BASCHET ICIM. (2456)

Suntem alături de colegul prof. DAN MORARU în momentele grele pricinuite de decesul soției sale,

MARIA MORARU

și transmitem sincere condoleanțe. Familia WÜNSCH. (2457)

IULIANA și RAJI ABULIL împărtășim durerea plecării dintre noi a unchiului nostru

IOAN OPREA.

Suntem alături de verișorii și mătușa noastră, transmițându-vă sincere condoleanțe. (2428)

Regretăm dispariția fratelui și cumnatului nostru

IOAN OPREA.

Suntem alături de voi, VETI, IONICĂ, TITI și MARCEL. Rugăm pe Dumnezeu să vă mângâie. Familia GRIGORESCU. (2429)

Cu inimile zdrobite de durere plângem plecarea dintre noi a fratelui nostru cel care a fost

IOAN OPREA.

Ne alăturăm durerii cumnatei și nepoților noștri. Familiile MARGEA CATIȚA, OPREA MARCU și OPREA LAZĂR. (2430)

Întârziate condoleanțe. Profund impresionate de dispariția prematură a

COCĂI POPESCU,

colegă și profesoară iubită, mereu optimistă și plină de abnegație, adresăm ființei ei eterice un dureros rămas bun și condoleanțe familiei. Profesoara ANA LUPȘA, profesoara JULIETA TOLLE și dr. MARIA BLENDEA, cu familiile. (2431)

Suntem alături de familia ing. GRIGORESCU GHEORGHE și FLORICA la decesul fratelui și cumnatului

OPREA IOAN

din GURAHONȚ. Sincere condoleanțe! Familia FOFIU IOAN. (2432)

Suntem alături de familia COTRĂU în dureroasa despărțire de tatăl lor

COTRĂU CRĂCIUN

(bunu COTRĂU) și-l rugăm pe bunul Dumnezeu să-l odihnească în pace! Vecinii din strada Buciumului. (2442)

Colectivul Serviciului Management Resurse Umane din cadrul I.P.J. ARAD regretă profund dispariția prematură a celui care a fost un coleg și prieten deosebit,

comisar șef de Poliție,
MATEI LUDOVIC

și este alături de familia îndurerată. Dumnezeu să-l odihnească în pace! (2451)

Comanda IPJ Arad aduce un ultim omagiu celui ce a fost

comisar-șef
MATEI LUDOVIC

și transmite condoleanțe familiei îndurerate.

Colectivul Serviciului Cabinet din cadrul Inspectoratului Județean de Poliție Arad este alături de familia greu încercată de trecerea în neființă a celui care a fost coleg și prieten desăvârșit,

comisar șef de Poliție
MATEI LUDOVIC.

Dumnezeu să-l odihnească în pace! (2450)

Lacrimi și durere la decesul celui care a fost frate, cumnat și unchi,

MATEI LUDOVIC.

Dumnezeu să-l odihnească! ȘTEFAN, VIORICA, CRISTINA, FLORIN. (Ag. UTA, 125)

Un ultim omagiu celui ce ne-a fost comandant și coleg de aleasă omenie,

comisar șef
MATEI LUDOVIC.

Condoleanțe familiei îndurerate! Efectivul de cadre de la Poliția oraș NĂDLAC. (2478)

✝ COMEMORĂRI ✝

Azi 2 februarie ar fi trebuit să-ți spunem „La mulți ani" scumpul nostru fiu

TEO ȚUCUDEAN,

dar tu ai plecat de lângă noi. „Acolo-n ceruri unde ești/Mereu la noi să te gândești/Că noi aicea pe pământ/ Te vom avea mereu în gând". Dumnezeu să te odihnească în pace! Mama, tata și bunica. (2304)

2 februarie a fost ziua ta de naștere, când ne adunam în jurul tău spunându-ți „La mulți ani", acum ne adunăm în jurul mormântului tău pentru a aprinde o lumânare și rugându-l pe bunul Dumnezeu să-ți dea odihna veșnică. Fie ca memoria lui să dăinuie o clipă în sufletele celor ce l-au cunoscut și l-au iubit pe

TEO ȚUCUDEAN.

Fratele mai mic cel ce te-a iubit, SORIN. (2399)

Azi trebuia să-ți spunem „La mulți ani", dragul nostru frate și cumnat

TEO ȚUCUDEAN,

dar noi îți spune: Dumnezeu să te odihnească. MARIUS și MARIANA. (2304)

Au trecut 4 ani și lacrimile sunt pe fețele noastre nesterse. Vei rămâne mereu în sufletele noastre

JURJESCU AUREL.

Veșnică amintire. Familia JURJESCU, MIHAELA, GEORGE și familia JURJESCU din ȘIȘTAROVĂȚ. (Ag. Lipova, 29)

O lumânare aprinsă, o rugăciune și o lacrimă, astăzi, 2 februarie, la împlinirea unui deceniu de când ne-a părăsit fulgerător, învățătorul și poetul curtican

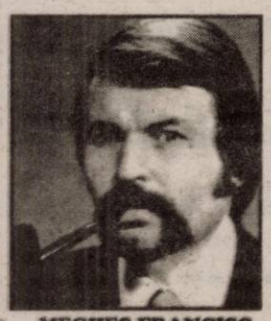

MEGHEȘ FRANCISC VINGANU.

Bunul Dumnezeu să-i ierte și să-l odihnească în pace! MĂRIOARA ȘIMĂNDAN. (2311)

Se împlinesc 6 ani de lacrimi și durere de când a plecat dintre noi, scumpa noastră mamă și soție

POPA ȘTEFANA.

Dumnezeu s-o odihnească, niciodată uitată, mereu vie în amintirile noastre. Familia POPA. (2358)

Tristă și neuitată va rămâne ziua de 2 februarie '71 zi în care în urmă cu 6 ani a plecat dintre noi, scumpa noastră soră, fiică și mătușă

POPA ȘTEFANIA.

Vei rămâne mereu în inimile noastre. Dumnezeu să te odihnească în pace! Familiile IANA și MAN. (2357)

Tristețe, lacrimi și durere la 4 ani, azi 2.02.2005, de când ne-a părăsit cea care a fost soție, mamă și bunică

MARIA PLOSCAR.

Pentru bunătatea ta și chipul tău drag, îți datorăm amintire veșnică. Dumnezeu să te odihnească în pace! Familia. (2380)

Un pios omagiu la împlinirea a șase săptămâni de la trecerea în neființă, la numai 59 de ani, a celui care a fost soț, tată, socru, frate, cumnat

IORDACHE ION
lt.col.rezervă.

Cu sufletul îndurerat, familia anunță că parastasul de pomenire se va oficia sâmbătă, 5 februarie 2005, ora 12, la Biserica Ortodoxă Grădiște. Dumnezeu să-i odihnească sufletul nobil și bun. Familiile IORDACHE și MANG. (2395)

✝ Azi 2 februarie se împlinesc 4 ani de când a plecat în veșnicie

ing. TRÎNC MOISE

din INEU. Dumnezeu să-i dea liniște și odihnă veșnică. Soția FLOAREA și fiul FLORIN cu familia. (2438)

Azi, 2 februarie se împlinesc 8 ani de la trista despărțire de dragul nostru

PETRE HĂLMĂGEAN.

Ești și vei fi prezent în casa, inima și sufletul nostru cât vom trăi. Familia. (2294)

Lacrimi, tristețe și dor ne-au rămas acum când ar fi trebuit să-i spunem „La mulți ani" scumpului nostru prieten

TEO ȚUCUDEAN.

Dumnezeu să-i dea liniște și odihnă veșnică. (2435)

Azi, 2 februarie se împlinesc 15 ani de când a plecat dintre noi, cel care a fost un soț, tată, socru și bunic iubitor

AVRĂMUȚ GHEORGHE

din ODVOȘ. Nu te vom uita niciodată și te vom plânge mereu. Familia. (2418)

Se împlinesc 7 ani de când în ziua Înălțării Domnului ți-ai încredințat sufletul tău bunului Dumnezeu, mama noastră dragă

PAVEL IULIA.

„Din flori ți-am face un covor/ Pe el să te întorci acasă/ De tine mamă ne este dor/ Și dorul greu ne-apasă." Fiica CORNELIA cu familia. (2453)

✝ SERVICII FUNERARE ✝

RO STYL COMPANY
Servicii Funerare
magazine deschise și noaptea
Arad, Str. M. Eminescu 22
(peste drum de Artex)
tel. 214.422
Arad, Calea Victoriei 31
(lângă Strungul)
tel. 228.909; 0744.690.121
OFERĂ:
- Sicrie și accesorii funerare
- Transport funerar cu mașini speciale în țară și străinătate.

GRATUIT: Transportul sicriului la domiciliu în Arad.

REDUCERE 40% LA SICRIU clienților care fac spălat, îmbrăcat, formolizat și transport cu firma noastră.

PLATA ȘI DUPĂ ÎNCASAREA AJUTORULUI DE ÎNMORMÂNTARE

IN MEMORIAM "KUKI"
SERVICII FUNERARE COMPLETE
Str. M Eminescu Nr.4 în curte
Tel: 211.929 - 0723.343.964
MAGAZIN DESCHIS LA ORICE ORĂ
OFERĂ:
- **SICRIE** 10 modele de la 900.000 - 3.400.000
- **SICRIE LUX** 6 modele de la 3.600.000-22.500.000

Mânere, Șuruburi, prosoape, lumânări, colaci și colivă
- **LENJERIE** 10 modele de la 350.000 - 2.000.000

Apelând la serviciile noastre (spălat, îmbrăcat, formolizat și transport) BENEFICIAȚI DE 20% REDUCERE LA SICRIU

GRATUIT Transportul sicriului la domiciliu
Transport Intern și Internațional
Se poate plăti și după ridicarea ajutorului de înmormântare

S.C. SATLINE S.R.L. TELEFON 251.461, 0744/507.211 SHOW ROOM ARAD, Piata Mihai Viteazul - BL. M7 - PARTER
TÂMPLĂRIE DIN ALUMINIU ŞI P.V.C.
ACUM CU PLATA ÎN RATE PE 4 LUNI ŞI O REDUCERE DE 20%
(c.532/2004)

CORAURA
Telefon 270.525
RATE MICI DOBANDĂ MICĂ
CADOU

PREŢ 10.999.000
CUMPERI ACUM PLATEŞTI ÎN APRILIE
RATE NUMAI CU BULETINUL
NUMAI LA NOI
PREŢURILE SUNT NEGOCIABILE
(c.806/2004)

MEDIASOFT
Arad, str.Av.Ioan Sava nr.5, tel/fax 0257-255886
Centru de Formare Profesionala-Medierea Muncii
Organizeaza CURSURI
de perfectionare:
1. Operator calculator si retele (COR 312201) (initiere Windows, Word, Internet, baze de date) 07.02.2005 si 02.03.2005 dupa masa 09.02.2005 si 14.03.2005 dimineata
2. Secretara (COR 411503)- 15.02.2005 (tehnoredactare Word, utilizare Internet)
3. Contabilitate (COR 343302)- din 15.02.2005 (teorie, practica- intocmire documente, program calculator AGS Pro)
de instruire:
1. Utilizare Excel (calcul tabelar)- 17.02.2005
2. Utilizare Access - 17.02.2005 dupa masa
3. Limba engleza, limba franceza - 09.02.2005
4. Proiectare asistata (AutoCad) - 05.02.2005
Cursuri autorizate de MECT si de MMSSF
Diplome COR recunoscute in Uniunea Europeană
Oferim servicii de mediere a FORTEI DE MUNCĂ
(com./02.2005)

S.C AMRO - DC S.R.L.
Execuţie şi montaj
ferestre din lemn stratificat
lemn tropical - meranti
autohton - brad, frasin, stejar
cu geam termopan

Arad, str. FRĂŢIEI nr. 27-29
Tel./Fax: 0257-259.483, 0723.068.257
(c.558/2004)

MB
TÂMPLĂRIE PVC cu GEAM TERMOPAN
CALITATE GERMANĂ GEALAN Fenster-Systeme
ARAD, STR. CAIUS IACOB BL.R
FOSTUL Mag. CĂMINUL (lângă BANC POST)
NOU! PE PERIOADA IERNII MARI REDUCERI DE PREŢURI!!!
VĂ PUTEŢI CONVINGE LA 213.145
0788.391.769
(c.989/2005)

DACIA
Vino şi testează gratuit!
LOGAN
• Leasing de la 62 EUR / lună*
• Credit persoane fizice de la 46 EUR / lună**
* avans 50% / 36 luni
** avans 50% / 84 luni
VERBIŢĂ SRL
Arad, Calea A. Vlaicu nr. 282
Tel.: 0257-275.690
Mob.: 0722.259.423
Dacă vrei să trăieşti plăcerea de a conduce noua Dacia Logan sau să vezi cum te-ar putea ajuta în afaceri, vino la show-room-ul din Arad, Calea Aurel Vlaicu nr. 282 şi încearc-o. Sigur o vei vrea acasă.

Noua Dacia Logan Alegerea care te avantajează
(c.1037/2005)

Camera de Comerţ, Industrie şi Agricultură a Judeţului Arad
invită agenţii economici interesaţi să participe **joi, 03.02.2005, ora 11,00** la întâlnirea cu reprezentanţii SERVICIULUI DE EVIDENŢĂ INFORMATIZATĂ A PERSOANEI, în cadrul căreia se vor preciza modificările survenite in ORDONANŢA DE URGENŢĂ nr. 194 / 2002 privind **regimul străinilor în Romania,** republicată, aparută în Monitorul Oficial nr. 201/08.03.2004, modificată şi completată prin Legea nr. 482/10.11.2004, apărută în Monitorul Oficial nr. 1116 / 27.11.2004, care va avea loc la **sediul din Arad, Str. Cloşca nr. 5 - SALA DE CONSILIU.**
(c.1066/2005)

ATELIER TÂMPLĂRIE
ANGAZEAZĂ :
ŞEF ECHIPĂ ŞI MUNCITORI
CU EXPERIENTĂ IN MONTAJ PENTRU
TÂMPLĂRIE TERMOPAN
Tel: 0724 - 575 457
(COM.01/2005)

MANITOBA TEX
Textile Production - Printing and Embroidery
The Management is looking for support!
The Management of MANITOBA GROUP is looking for young experienced
Management - Assistant
Your job would be to support us in our various fields of activity.
If you have at least 3 years work experience, you are perfect in English, you like to work in an ambitious company, and you want to challenge your life to the next level,
Please send us your CV with picture to h.wester@manitobatex.org
(com.01/2005)

FIRMĂ BRITANICĂ DE RECRUTARE
Christopher Martin International
Caută:
BUCĂTARI
COFETARI
PATISERI
(pentru Marea Britanie)*
Se cere:
engleza - conversaţional
Se facilitează:
permis de muncă, vize, transport şi locuinţă
NU PERCEPEM COMISION
Tel.: 0268 312.621
Mobil: 0788 900.055
(3709850)

S. C. INDAGRARA PRODCOM S.A.
Angajează:
❒ Asistent manager
Cerinţe:
- studii superioare
- bune cunoştinţe de limba engleză
- bune cunoştinţe de operare PC
❒ Secretară dactilografă
Cerinţe:
- studii medii (studiile superioare constituie avantaj)
- bune cunoştinţe de limba engleză (scris şi citit)
- bune cunoştinţe de operare PC
❒ Mecanic auto
❒ Electrician auto
❒ Tâmplari termopan
❒ Strungar
❒ Sudor autogen + electric
❒ Lăcătuş cazangiu
Salariul este negociabil şi se acordă tichete de masă.
Vă rugăm să trimiteţi CV-urile şi scrisoarea de intenţie până la data de 06.02.2005, cu menţiunea postului pentru care optaţi. Numai candidaţii selectaţi vor fi contactaţi.
Adresa: Arad, str. Calea Aurel Vlaicu nr. 274, tel. 272.144, int. 154, fax: 0257-289.601.
(com./01.2005)

SANPAOLO IMI BANK ROMANIA
SANPAOLO
24 de puncte operative în România
Oferă o gamă completă de servicii bancare pentru clientela română şi cea italiană prezentă în România
Arad, B-dul. Revoluţiei, Nr.88
Tel: 280.503, 280.547

ADEVĂRUL
Cotidian independent Arad

ARIS-SA
Partenerul întreprinzătorilor care se respectă
s.c. ARIS s.a. Arad
Calea Victoriei 33-35
Fax: 250.675
Tel: 256.488 257.337

Anul XVII, nr. 4433 | 16 pagini | JOI, 3 FEBRUARIE 2005 | 6.000 lei
adevarul@arad.ro; adv.pub@arad.ro | http://adevarul.arad.ro
Publicaţie auditată de BRAT | Tiraj mediu zilnic vândut: 27 845

Miere şi fiere

Doru Sava

Oricât ar fi de dulce, oricât de lungă, „luna de miere" trecută de la instalarea cabinetului Tăriceanu, tot o lună ţine. Că a fost o lună dulce o demonstrează sondajele Gallup şi IMAS, care confirmă că Alianţa a urcat spectaculos în simpatia electoratului depăşind de aproape patru ori PSD-ul. Scorul înalt obţinut nu se măsoară însă decât în speranţe într-o viaţă mai bună pe care noua guvernare le-o poate aduce oamenilor. Cea dintâi care a marcat sfârşitul celor 31 se zile a fost iarna, care a îngropat ţara în zăpadă demonstrând şoferilor că rovigneta de pe parbriz nu-i apără de neputinţa sezonieră a autorităţilor. Pe deasupra, la Bucureşti, delegaţia FMI se lasă greu convinsă. De aceea premierul a scos-o la schi, pe pârtie, la Poiană, la „socializare" ori, cum explica Tăriceanu, „pentru a reuşi să ne cunoaştem într-un cadru mai puţin protocolar sau elitist". Pesemne că premierul şi-a dat seama că nu câştigă nimic dându-se cocoş în casă: „FMI să nu ne dea nouă sfaturi, guvernul e singurul care face politica economică a României". Aşa că, după ce relaxarea fiscală a încordat relaţiile cu Fondul slalomul printre taxe, creşterea la accize fac pârtie negocierilor bune. Dar nu mai puţin dure. Principala preocupare a experţilor Fondului este cum va reuşi guvernul să acopere gaura de 30.000 miliarde care ar apare la buget în urma introducerii cotei unice de impozitare, ţinând seama că trebuie să se încadreze într-un deficit bugetar chiar mai strâns decât cel din anul trecut.

(Continuare în pagina 6)

Deşi se fălesc cu locuri bune în statistici

Poliţiştii arădeni nu sunt prea bine văzuţi de comunitatea locală

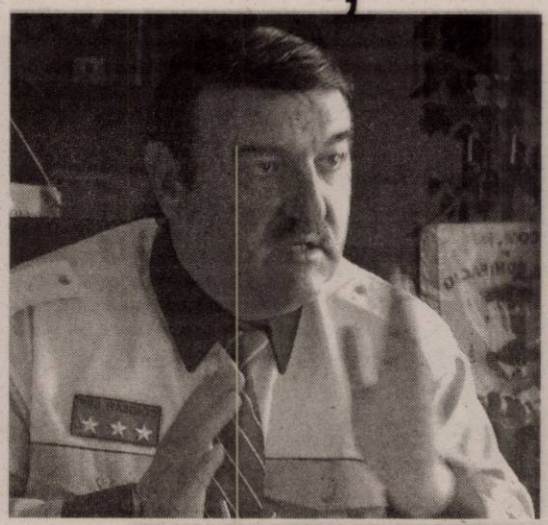

De ani buni de zile, mai precis din mai 2002, Poliţia Română lucrează după o lege nouă. Cât de mult s-a schimbat viaţa cetăţeanului de rând, dacă ea a suferit sau nu vreo îmbunătăţire în urma intrării în vigoare a respectivei legi, aţi putut constata şi dumneavoastră, cititorii. Nu dorim să comentăm acum prevederile acestei legi, ci doar să ne oprim asupra unei părţi a acesteia, una care este, în opinia noastră şi nu numai, foarte importantă.

În Legea nr.218/23 aprilie 2002, privind organizarea şi funcţionarea Poliţiei Române, publicată în Monitorul Oficial nr.305/9 mai 2002, Secţiunea a 3-a este „dedicată" Autorităţii teritoriale de ordine publică (ATOP). Practic, s-a înfiinţat ATOP, care este un „organism cu rol consultativ, a cărei activitate se desfăşoară în interesul comunităţii". Principala atribuţie a acestei Autorităţi este, conform art.18(b), aceea de a sesiza şi propune măsuri de înlăturare a deficienţelor din activitatea de poliţie.

ATOP-ul este constituit, tot conform legii, din subprefectul judeţului, şeful Inspectoratului de Poliţie a Judeţului, 6 consilieri desemnaţi de către Consiliul Judeţean, 3 reprezentanţi ai comunităţii şi Şeful Corpului Gardienilor Publici. „Elaborează, anual, un raport asupra eficienţei activităţii unităţilor de poliţie, care se dă publicităţii". Am făcut această ultimă precizare, care este prinsă şi în lege, art.18(f), pentru că, pe timpul documentării noastre am fost „sfătuiţi" de către unii „oameni de bine" să nu facem publice unele aspecte din raportul ATOPA, pe motiv că ar fi secrete. Nu am găsit nicăieri în Legea 218/2002 stipulat acest aspect, aşa că ...

Romulus Dubăţ

(Continuare în pagina 7)

Gavril Popescu limpezeşte lucrurile în PNL Arad

- După Congres, liberalii arădeni vor avea alegeri în organizaţia judeţeană
- Atacurile prefectului ţin de tinereţea şi lipsa de experienţă politică a acestuia
- Alianţa D.A. funcţionează ireproşabil la nivelul judeţului Arad

– D-le Popescu, la sfârşitul acestei săptămâni la Bucureşti se va desfăşura Congresul PNL. V-am ruga să ne prezentaţi principalele probleme pe care liberalii români trebuie să le soluţioneze cu această ocazie.

Doru Sinaci
Foto: Marcel Canciu

(Continuare în pagina 6)

Mioriţa - varianta Mândruloc

● Aproximativ două sute de mioare s-au făcut nevăzute cu cioban cu tot

Balada Mioriţei, e adevărat într-o altă versiune, s-a reeditat în această iarnă în satul Mândruloc, cele aproximativ două sute de oi ale sătenilor dispărând fără urmă. La fel şi ciobanul...

Dumitru Orăşan, a venit în zonă în urmă cu aproximativ patru ani. Localnicii şi-au dat oile în grija lui, fără să încheie însă nici o convenţie scrisă. Vorba-i vorbă! Şi aşa a şi fost timp de patru ani. Sătenii duceau oile la stână în primăvară, iar pe parcursul verii primeau în schimb o anumită cantitate de brânză, în funcţie de numărul oilor fiecăruia. Toată lumea era mulţumită.

Madiana Popescu

(Continuare în pagina 5)

ABONEAZĂ-TE la ADEVĂRUL
PENTRU CA TU SĂ FII BINE INFORMAT!
Abonamente se pot face atât la factorii poştali, cât şi la oficiile poştale din fiecare localitate.
Preţul abonamentului este de 90.000 lei

În mare taină
UTA pregăteşte trei transferuri de senzaţie
Pag. 10

Câştigaţi Bine
Munciţi în Canada
Trăiţi în Québec
(c.1011/2005)
Clădirea Proiect SA, Bd.Decebal 2-4
Tel: 214 678

OFERIM SPRE ÎNCHIRIERE
- SPAŢII COMERCIALE AMENAJATE - 15 euro/mp
- SPAŢII PRODUCŢIE + BIROURI - 3 euro/mp
Tel. 338.244
0721.269.703

Meditația zilei

Mila și ironia fac parte din recuzita noastră de actori înnăscuți.

(N. Rotaru)

Calendar

Joi, 3 februarie

Astăzi, Soarele răsare la ora 7 și 33 de minute și apune la ora 17 și 26 minute. Au trecut 33 de zile din acest an. Au mai rămas 332 de zile până în 2006.

Praznicul zilei: Biserica ortodoxă: Sfântul și Dreptul Simeon; Sf. Proorociță Ana; **Biserica greco-catolică:** Dreptul Simeon și Proorocița Ana; **Biserica romano-catolică:** Simeon și Ana.

A venit barza!

La Arad: Pavel David, Ofrim Iulian Nicolae, Mureanu Anca, Covaci Alin.

CINEMATOGRAFE

DACIA: Taxi la New York (S.U.A.), orele: 11, 13, 15, 17, 19, 21.

Comenzi taxi

- ALFA PLUS 949; 349.349
- TAXI ALFA 945; 22.88.88; 25.25.26; 0723-200.301; 0745-50.60.70
- TAXI ARAD 244.244; 274.444; 0722-755.440
- DIESEL STAR 212:222; 0722-361.011; 0745-645.645
- FAVORIT 280.000; 281.111; 0740-083.333; 0724-409.992
- EUROPA 275.555; 0723-677.555; 0744-828.163
- VALI DIESEL 280.705; 280.100
- MIRCO MILI 230.530; 230.730; 0740-152.828; 0723-062.366
- DELMAR 229.220
- TAXI VERBIȚĂ 0726.336.969; 0741.200.300; 944

„Adevărul" vă ascultă

La telefonul dimineții, 280944, între orele 9,00-12,00

Căldura „frige" la buzunar

Liliana Trif din Arad ne-a sunat disperată pentru că nu mai știa cum să rezolve o problemă arzătoare. Și la propriu și la figurat. Femeii, care locuiește într-un apartament de trei camere, contorizat și cu repartitoare i-a venit factura pentru căldură aproape zece milioane de lei pentru două luni. Din decembrie umblă peste tot să soluționeze problema, dar până acum nu a reușit mare lucru.

D-l Bobancu, director tehnic la CET, vă sugerează, ca, în primul rând să luați legătura atât cu administratorul blocului cât și cu firma care a citit repartitoarele pentru a vedea dacă nu s-a strecurat o greșeală de calcul. Dacă nu, este posibil să fie o defecțiune a contorului.

Din nou zăpada...

Arsani Felicia din Arad semnalează autorităților locale că la intersecția din Subcetate două mașini cu remorcile pline de zăpadă au deșertat conținutul acestora exact în mijlocul drumului. **„Nu înțeleg. Nu erau spații virane destule sau chiar șanțuri? De ce trebuia să le arunce în mijlocul șoselei?"**

● **Ionică Jurj** din Cermei dorește să sugereze prefectului să organizeze cursuri de perfecționare pentru inginerii care lucrează la primării, astfel încât persoanele care doresc să cumpere pământ să nu mai fie obligate să plătească un topograf. **„Altfel ne costă întabularea aproape cât pământul..."**

● Ieri după-amiază, în fața sediului ziarului nostru a fost găsită o legătură cu chei. Proprietarul o poate recupera de la toneta de ziare din fața redacției.

Redactor de serviciu, Anca Hălmăgean

La telefonul după-amiezii, 280003, între orele 15,00 - 18,00

● **Persida Bogdan**, din Arad, propune autorităților locale **„să pună sare și în stațiile de tramvai deoarece s-a format gheață și există riscul să ne rupem picioarele".**

● **Gheorghe Dumitrean**, domiciliat în Bujac, așteaptă utilajele de deszăpezire și în acest cartier. **„Străzile sunt pline de zăpadă. Dacă vine cumva căldura ne înundă. Sper să nu mai arunce vina unii pe alții pentru că nu își fac datoria la timp și să treacă la muncă".**

● **Ioan Ardelean** spune că **„accesul la podul din Grădiște este îngreunat deoarece scările sunt înghețate ocnă. Ar trebui să pună sare. Doar taxe știu să ceară".**

Pentru a răspunde sesizărilor, ne-am adresat viceprimarului Tiberiu Dekany care ne-a declarat următoarele: **„Astăzi** (n.n. ieri) **a fost convocată comisia municipală pentru dezastre unde au participat toți directorii de regii. S-au luat măsuri pentru a se interveni în cartiere și în stațiile de tramvai".**

Redactor de serviciu: Daniel Albu

Concert

Filarmonica de Stat Arad prezintă azi, 3 februarie 2005, ora 19, în sala Palatului Cultural **Medalion Wolfgang Amadeus Mozart**. Dirijor: **Dorin Frandeș**. Soliste: **Iunia Frandeș, Judit Kelemen - Malaezia.**

Rețeta zilei

Biftec clasic

Ai nevoie de: *500 g mușchi de vită, 2 linguriță boabe de piper, 1 linguriță boabe de muștar, 2-3 căței de usturoi, ulei, 300 ml vin roșu, 1 linguriță condiment.*

Cum procedezi: Amesteci boabele de piper cu muștarul și condimentul și le pisezi. Cureți și usturoiul, îl pisezi și-l adaugi peste amestecul de condimente împreună cu 4 linguri de ulei. Speli carnea, o tai felii pe care le treci prin amestecul de condimente. Le pui apoi într-un castron, le acoperi cu o folie de plastic și le dai la frigider pentru 2 ore să se marineze. După ce carnea s-a marinat, o rumenești repede într-o cratiță, stingi cu vinul și lași să fiarbă la foc mic încă 30 de minute. Legumele soté sunt o garnitură potrivită.

Foto: Ș. Matyas

Meteo

Vremea va fi rece, geroasă noaptea și dimineața. Cerul va fi variabil. Vântul va sufla slab la moderat din nord-est. Dimineața, izolat, se va semnala ceață în zonele joase.

Temp. max.: -5 la -2°C

Temp. min.: -15 la -12°C

La Moneasa stratul de zăpadă este de 40 cm.

CUR$UL VALUTAR

VALORI ÎNREGISTRATE IERI, 2 FEBRUARIE 2005

Denumirea valutei	BNR	BCR		BRD		SAN PAOLO IMI BANK		Banca Transilvania		Banca Românească		Banca Romexterra		Alpha Bank	
		C	V	C	V	C	V	C	V	C	V	C	V	C	V
Euro	37360	37200	38000	37000	37900	36800	37830	37100	37700	37150	37750	37200	37900	37000	37850
Dolar S.U.A.	28581	28500	29300	28210	29080	28200	29100	28300	29000	28365	28935	28340	29050	28200	29050
Forint	152	144	160	145	157	145	155	147	154	-	-	149	156	-	-

Horoscop

Joi, 3 februarie 2005

Berbec (21.03-20.04). Sunteți suspicios pe o persoană de sex opus, care v-a făcut o propunere interesantă. Folosiți-vă energia eficient și nu mai gândiți negativ.

Taur (21.04-20.05). Așteptați de mult timp să vă lansați într-un proiect important. Dar acum, când totul pare ușor și la îndemână, evitați, fiind neîncrezător.

Gemeni (21.05-20.06). În relația cu persoana iubită sunteți cam rezervat. Revizuiți-vă atitudinea, căci relația afectivă s-ar putea deteriora.

Rac (21.06-22.07). Dacă aveți copii, vegheați cu grijă la alegerile pe care aceștia le fac atât în ceea ce privește cariera lor, dar și celelalte activități pe care le întreprind.

Leu (23.07-22.08). Sunteți apreciat pentru diplomația și tactul deosebit cu care stingeți conflictele apărute între colegi în urma unor dispute legate de deplasări.

Fecioara (23.08-22.09). Meritele dvs. sunt recunoscute, iar șefii vă prețuiesc și chiar vă răsplătesc pentru eforturile dvs.

Balanța (23.09-22.10). Farmecul și capacitatea dvs. de a vă satisface dorințele și ambițiile sporesc considerabil. Nu vă enervați însă când sunteți contrazis și nu provocați certuri.

Scorpion (23.10-21.11). Doriți să țineți totul sub control și să păziți cu strășnicie ceea ce este al dvs. Nimic rău, atâta timp cât nu exagerați cu precauția.

Săgetător (22.11-21.12). Prea des bănuiți că în spatele oricărei observații se ascunde ceva dramatic. Temerile dvs. sunt nefondate.

Capricorn (22.12-19.01). Diplomația cu care acționați îndepărtează orice fel de pierderi. Este de preferat însă să nu mai faceți promisiuni fără acoperire.

Vărsător (20.01-20.02). Un prieten pe care-l credeați de încredere va încerca astăzi să vă discrediteze. Nu vă pierdeți în amănunte și încercați să rezolvați problemele importante.

Pești (21.02-20.03). Astăzi acționați contracronometru. Sunteți nerăbdători în demersurile dvs. și vreți ca totul să se împlinească rapid.

ADEVĂRUL

Cotidian independent Arad

Editor: S.C. ADEVĂRUL Arad S.R.L.

COD FISCAL R 1681938 ● COD SICOMEX 19.604 ● CERTIFICAT J 02/1886 / 31 X 1991 ● COD SIRUES 020956601 ● ISSN 1220 - 7489

Consiliul de administrație: președinte - **MIRCEA DORGOȘAN,** telefon 281802, 280625; **vicepreședinte - MIRCEA CONTRAȘ,** telefon 280854; **membri: LIZICA MIHUȚ**, telefon 280070, **ȘTEFAN TABUIA,** telefon 280854, **MIRCEA ȚIȘCĂ**, telefon 280904.

Colegiul de redacție: ȘTEFAN TABUIA (redactor-șef), telefon **280854**; **MARCEL CANCIU** (șef secție foto), telefon **281701**; **ALEXANDRU CHEBELEU** (șef secție sport), telefon **281701**; **GABRIELA GROZA** (secretar general de redacție), telefon **280854**; **VASILE FILIP** (șef secție cultură-învățământ-tineret), telefon **280003**; **IOAN IERCAN** (șef secție politică), telefon **280943**; **TRISTAN MIHUȚA** (șef secție probleme sociale - investigații), telefon **281855**; **DORU SAVA** (șef secție economic), telefon **281738**; **NICOLAE OPREAN** (șef secție actualități), telefon **280003**; **MIRCEA ȚIȘCĂ** (șef secție publicitate), telefon **280904**; **NICU COJOCARU** (șef secție difuzare), telefon **280318**; **MIRCEA CONTRAȘ** (vicepreședinte al consiliului de administrație), telefon **280854**; **MIRCEA DORGOȘAN** (președinte al Consiliului de administrație), telefon **281802, 280625.**

Redacția și administrația: 310130 Arad, Bd. Revoluției nr. 81. Telefoane: SECRETARIAT - 281802, fax 280655, 280625; ADMINISTRAȚIE - CONTABILITATE - 281797; MICA PUBLICITATE - 210775; MAREA PUBLICITATE - 280904; CLUBUL PRESEI - 280989.

Tiparul executat la S.C. MEDIAGRAF S.A. ARAD, str. Feleacului F.N., telefon 250902, fax 250920

Adresa Internet http://adevarul.arad.ro

Utilitare

PIEȚE, TÂRGURI

Astăzi, este zi de piață agroalimentară la Curtici, Sebiș, Bata, Cermei, Zădăreni, Ghioroc, Săvârșin, Secusigiu, Sântana, Târnova, Zăbrani, Zerind. Tot astăzi au loc târguri săptămânale la Curtici, Sebiș, Cermei, Săvârșin, Secusigiu, Zerind.

Mâine, vineri, se desfășoară târguri săptămânale la Ineu, Șepreuș, Șimand.

PRIMĂRIA MUNICIPIULUI

Program de relații cu publicul (camera 5) luni-vineri între orele 8-20. Tel. 284.744, tel. centrală 281.850.

FARMACII DE SERVICIU

● Farmacia **REMEDIUM** Arad, B-dul Revoluției nr. 52-54. Program luni-vineri: 7,30-20,00; sâmbătă 8,00-14,00. Telefon 233.195. Eliberează medicamente compensate și gratuite.

● Farmacia **„OMNIAFARM"**, Calea Aurel Vlaicu, Bl. Z28, cu program zilnic de la orele 8,00-22,00. Telefon 27 .724. Eliberează rețete gratuite și compensate.

● Farmacia **MELISSA** - medicamente alopate și homeopate. Onorăm și rețete gratuite și compensate. Tel. 219.588, Micălaca, str. Abrud nr. 80, bl. 219. Orar: luni-vineri 8-20, sâmbăta 9-16.

● **Spitalul Clinic Județean Arad** are un nou număr de telefon: 0357407200

URGENȚE STOMATOLOGICE

Cabinetul de pe str. Crișan (în spate la Gionelli) are program non-stop. Telefon: 253794.

UROLOGIE

Cabinet urologie (în clădirea Policlinicii Municipale). Program zilnic, inclusiv sâmbăta, între orele 9-12, telefon 213036.

OFTALMOLOGIE

Cabinet Dr. Turlea Magdalena, medic primar oftalmolog, oferă consultații oftalmologice, prescriere și prelucrare computerizată de ochelari, lentile de contact, ochelari de soare etc. Str. Miron Costin, bl. 9 (lângă „Casa Albă"), tel. 253.523.

DISPENSAR VETERINAR

● Dispensarul veterinar din Aradul Nou efectuează zilnic, orele 8-16 (sâmbăta 8-12 și duminica) examen trichineloscopic, vaccinări antirabice și sterilizări câini-pisici, însămânțări artificiale. Telefon 287.298.

● Dispensarul veterinar din Curtici: examen trichineloscopic, vaccinări, tratamente, consultații, la toate speciile de animale. Telefon 464.145.

ÎNTRERUPERI DE CURENT

Joi, 3 februarie: h 8-14: B-dul Decebal nr. 32; **8-15:** DJ Curtici S.C. JACKSON; **9-14:** str. C. Brâncuși Bl. X 20, X 21.

• **În județ: h 8-14:** Rostoci - parțial; **9-14:** Ineu - str. Dunării nr. 5, Bl. 43; **9-15:** Semlac - parțial.

Vineri, 4 februarie: h 8,30-12: Centrul de selecție - Cl. Bodrogului; **8-14:** B-dul Decebal nr. 28; **8-15:** DJ Curtici S.C. JACKSON; **11,30-15:** Calea Bodrogului, S.C. REMAT; **9-14:** str. C. Brâncuși Bl. X 22, Punct Termic.

• **În județ: h 8-14:** Rostoci - total; **9-14:** Ineu, str. Dunării nr. 1; **9-15:** Semlac - parțial.

CITIRE APOMETRE

Joi, 3 februarie 2005: Memorandului, Spartacus, Nucului, Pașcani, E. Montia, Bobocilor, Ștefan Zarie, Frumoasă, Păcăteanu, Clopotului, Lipovei, Păstorului, Zefir, Argeș, D. Cantemir, Toporaș, Arcașilor, Calea 6 Vânători, Cedrului, Siret, Tepeș Vodă, Paltinului, V. Hugo, Toamnei, Plopilor, Tr. Andreica, Seceri, Făt Frumos, Corbului, Moldovei, Bucovinei, Fagului, Grozăvești, Păcurarilor, I. Creangă, A. Pann, Câmpineanu, Bogdan Voievod, Baba Novac, C. Brâncoveanu, Obedenaru, Școalei.

Vineri, 4 februarie, 2005: V. Pârvan, I. Minea, N. Densușeanu, Corabiei, V. Bogrea, Steagului, E. Montia, Bobocilor, Ștefan Zarie, Tulnic, Clopotului, Cetății, Diogene, Părului, Micșunelelor, Pompei, Gladiator, Prutului, Crizantemelor, Podgoriei, Caraiman, Zoe, Amurgului, Vișinului, Dobrogea, Crișului, Artarului, Bumbacului, C. Porumbescu, T. Arpad, Ciresoaiei, Neagoi, Fântânii, Concordiei, Faurilor, Laptelui, București, P. Maior, A. Pumnul, Sânzâienelor, Câmpeni.

ADMINISTRAȚIA FINANȚELOR PUBLICE

Administrația Finanțelor Publice a municipiului Arad: Asistență contribuabili - telefon 280.633, 280.733, int. 198 (persoane fizice) și 118 (persoane juridice) int. 166 (relații publice) între orele 9,00-17,00. Informații suplimentare la www.finantearad.ro

TELEFOANE DE URGENȚĂ

APEL UNIC DE URGENȚĂ: 112

POMPIERI 981; 251.212

AMBULANȚĂ ARAD - 961 sau **251.313**

POLIȚIE: 955

Numărul de centrală telefonică al I. J. P. (Inspectoratul Județean de Poliție) Arad: 207.100

S. C. DISTRIGAZ-NORD S. A. TÂRGU MUREȘ

Sucursala de Distribuție a Gazelor Naturale Arad, Dispeceratul permanent tel: 218.928; 256.928

VERIFICARE METROLOGICĂ ȘI REPARAȚII CONTOARE APĂ: 255.274; 0723-343.976

DERANJAMENTE CURENT ELECTRIC 235.991

INFORMAȚII CFR 231.777

S. C. SALUBRITATE S. A. ARAD

Dispecerat între orele 7,00 - 19,00, tel.: 280.873

PROTECȚIA CONSUMATORULUI

B-dul Revoluției, nr. 50. Telefon: 257049

DIRECȚIA DE SĂNĂTATE PUBLICĂ - serviciul de permanență: 254.438

GĂRDA FINANCIARĂ

B-dul Revoluției nr. 79, telefon: 280971

INSPECTORATUL TERITORIAL DE MUNCĂ ARAD

Str. Episcopiei nr. 11-13, tel.: 211762, 211862, 257251

AGENȚIA JUDEȚEANĂ PENTRU OCUPAREA FORȚEI DE MUNCĂ

Str. Călugăreni nr. 1A, tel.: 211.791, 281.998

POLIȚIA DE FRONTIERĂ: tel.: 959

CORPUL GARDIENILOR PUBLICI: tel.: 280.557

La Șimand - încă un focar de pestă

Ieri, într-o gospodărie din Șimand, specialiștii Direcției Sanitar Veterinare Arad au diagnosticat un nou focar de pestă porcină clasică. Este vorba de îmbolnăvirea a 17 capete de porci, aparținând unui singur proprietar.

Imediat după confirmarea focarului, autoritățile au instituit starea de necesitate, concomitent cu aplicarea măsurilor specifice de restricție și prevenție.

„Comitetul antiepizootic constituit pe raza comunei are sarcina de a veghea la respectarea normelor sanitar-veterinare și la luarea măsurilor care se impun. Reamintim tuturor cetățenilor să fie atenți cum și de unde consumă produse de origine animală. De asemenea, toți crescătorii trebuie să fie conștienți și să asigure minimum de condiții sanitar-veterinare în exploatațiile de animale", explică dr. **Dumitru Nișulescu**, purtător de cuvânt la DSV Arad.

În acest moment, în județul nostru există declarate oficial trei focare de pestă (Pâncota, Mărmărești și Șimand), fiind afectate peste 100 de animale.

Inspectorii DSV atenționează pe toți crescătorii de animale să anunțe medicul veterinar la apariția oricărei suspiciuni.

C. Trif

Pentru sugari

Laptele praf se eliberează doar contra cost

De mai bine de două luni Ineul se află „în criză" de lapte praf. Părinții sunt puși pe drumuri dar de fiecare dată se aleg doar cu promisiunea zilei de mâine.

Direcția de Sănătate Publică susține că situația este similară în tot județul, ba chiar în întreaga țară, neexistând încă procedura de licitație pentru distribuirea acestui produs acordat în mod gratuit pentru sugari. Nimeni nu știe deocamdată în ce va consta schimbarea sau când se va produce ea. Până la noi dispoziții, părinților nu le mai rămâne decât să-și cumpere hrana copilului din propriul buzunar.

M. Popescu

Studii pentru dezvoltarea rețelelor de termoficare

Primarii orașelor, respectiv al municipiului, trebuie să pregătească până la finele lunii în curs strategiile privind dezvoltarea rețelei de alimentare cu energie termică și studiile de fezabilitate care vor fi transmise Ministerului Administrației și Internelor. Aceste măsuri au fost luate în contextul reducerii subvențiilor pentru căldură cu 33% în 2005, cu 66% în 2006, urmând ca acestea să fie eliminate în procent de 100% în 2007. Așadar, în baza unor proiecte și studii, diferența aceasta va fi alocată Consiliilor locale pentru dezvoltarea rețelelor de termoficare.

În ceea ce privește municipiul, CLM a aprobat deja un astfel de studiu pentru cartierul Vlaicu, cel de-al doilea urmând a fi supus votului consilierilor în proximă ședință de consiliu, pentru școli și grădinițe.

M. Popescu

Copil pierdut

În data de 27 decembrie 2004, în Stația CFR Arad a fost găsit un băiețel, în vârstă de aproximativ 4-5 ani. Copilul are o exprimare greoaie, nu știe de unde este și susține că îl cheamă Piți. Băiatul are o înălțime de 1,06 m., constituție atletică, ten măsliniu, păr negru și ochi căprui. Ca semn particular, micuțul prezintă o arsură veche, de formă rotundă, cu diametrul de circa 5 cm., pe mâna dreaptă. Copilul a fost internat la Centrul de Primire Minori. Angajații instituției nu au reușit să dea de urma părinților copilului, fapt pentru care fac un apel, prin intermediul nostru, pe adresa tuturor celor care ar putea da detalii despre identitatea băiatului. Telefoanele la care se poate suna sunt 955, respectiv 207100, int. 2162.

E. Pantea

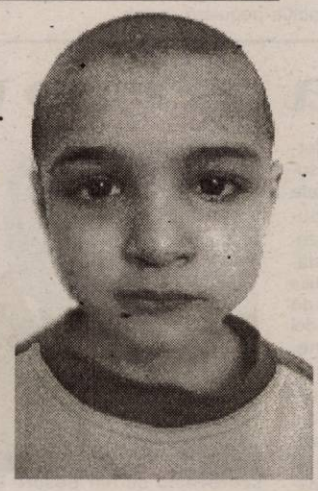

Gardienii vor protesta în fața Palatului Administrativ

Nemulțumiți de răspunsurile pe care le-au primit din partea Ministerului Administrației și Internelor, unde au depus o serie de memorii, gardienii publici amenințați să-și piardă locurile de muncă s-au decis să protesteze. Deoarece condițiile meteo nu le sunt favorabile și nu vor putea ajunge în capitală, mitingul va avea loc, vineri, la ora 10,00, pe platoul Palatului Administrativ din Arad. **„Nu vom mai ajunge la București, dar oricum și colegii noștri din alte județe vor protesta în județele de care aparțin. Nu suntem deloc mulțumiți de răspunsul pe care am primit de la Minister. În urma memoriului depus ni s-a replicat că nu există nici un temei legal prin care să se amâne aplicarea legii până când gardienii își vor finaliza studiile"**, ne-a declarat **Dorina Verdeș** - lidera Sindicatului „Solidaritatea" din cadrul Corpului Gardienilor Publici (C.G.P.) Arad.

Dorina Verdeș mai spune că nici din partea Consiliului Județean nu au primit un răspuns concret la memoriile depuse. Prin urmare, își vor continua lupta pentru cauza lor. **„Și așa avem probleme destul de mari pentru că firmele cu care avem contracte nu știu cât timp vom mai exista în formula aceasta și nu știu dacă vom mai putea să le asigurăm paza. Suntem în pericol de a pierde contractele cu acestea..."**, a mai adăugat lidera Sindicatului „Solidaritatea".

Nadia Bodran

Teatre

Astăzi, 3 februarie la Sala Studio, începând cu ora 20,00 se va juca **Pe muche de șuriu** de G. Astaloș, regia artistică Sabin Popescu.

Vineri, 4 februarie, la Sala Studio, de la ora 20,00 va fi prezentată piesa **Exercițiu de îmbătrânire** după texte de Cehov și Ionesco, regia artistică Laurian Oniga.

Sâmbătă, 5 februarie la sala mare, cu începere de la ora 19,00 se va juca în avanpremieră **Jocul dragostei și al întâmplării** de Mariavaux, regia artistică Laurian Oniga.

Cronica măruntă

● Cinci arădeni au ajuns ieri la Unitatea Primire Urgențe a Spitalului Clinic Județean Arad cu leziuni și chiar fracturi pe fondul unor căzături. De vină este, bineînțeles, gheața de pe trotuarele necurățate de agenții economici sau de locatarii unor imobile. Ar fi bine ca măcar acum, când ninsoarea s-a oprit, cei în cauză să-și demonstreze simțul civic și, de ce nu, și pe cel gospodăresc.

● **Nicolae Babuc,** de 28 de ani, din Buteni, este urmărit penal pentru comiterea infracțiunii de furt. Tânărul a sustras, de pe raza municipiului Arad, un autoturism Dacia 1300. Babuc se sustrage urmăririi penale; a fost dat în urmărire generală.

● A rămas fără permis de conducere, fiindcă a urcat la volan sub influența alcoolului, **Teodor Deac,** de 44 de ani, din Chișineu-Criș. Își va recupera carnetul doar după ce vor trece trei luni încheiate.

● **Daniela Cornea** din Daneș (județul Mureș), **Ioan Blidar** din Arad și **Gheorghe Teglaș** din Tulca (județul Bihor) au fost amendați de organele de ordine publică pentru că au fost prinși milogindu-se pe la intersecțiile din municipiu. Pentru că gardienii i-au surprins în nenumărate rânduri și procesele verbale întocmite au fost pe măsură. Cei trei au primit sancțiuni cuprinse între un milion de lei și cinci milioane de lei.

● Pentru că nu și-au deszăpezit spațiile din fața imobilelor, mai mulți arădeni au fost sancționați cu amenzi cuprinse între 100 de mii de lei și 250 de mii de lei: **Simona Constantin, Eugen Matiuș, Diana Floria, Aneta Trocin, Marcel Buz, Cristina Filip, Geta Cizmaș, Estera Morariu, Amalia Ardelean, Simion Marta și Anamaria Katona.** Tot pentru aceeași faptă au mai fost sancționate doua asociații de locatari: de la blocul 610 de pe strada Voinicilor și de la blocul 613 din Arad.

● **Alexandru Ujvari** din Arad a fost amendat de gardienii publici pentru că nu și-a făcut curățenie în fața imobilului în care locuiește. A primit o sancțiune de 170 de mii de lei.

● **Vasile Bicaza, Ioan Coșa** și **Dan Bătrân,** toți din Arad riscă sancțiuni drastice de până la 10 milioane de lei. Cei trei au aruncat deșeuri în locuri publice.

SAPARD la Pâncota

Recent, reprezentanți ai Direcției pentru Agricultură și Dezvoltare Rurală (DADR) Arad în colaborare cu Biroul Regional 5 Vest Timiș și cu Oficiul Județean de Consultanță Agricolă (OJCA) Arad, au organizat o întâlnire cu potențiali beneficiari ai fondurilor Sapard din orașul Pâncota și comunele limitrofe.

După cum ne informează **Liviu Buta Popa**, directorul DADR Arad, cu această ocazie au fost dezbătute o serie de probleme privind modalitățile de accesare a fondurilor nerambursabile. Dintre temele abordate amintim: aspecte ce vizează întocmirea proiectelor pentru măsurile acreditate, documentația necesară la microproiectele de până la 1.000 de euro, probleme specifice cu care se confruntă agricultorii", declară **Liviu Popa Buta.**

Cei interesați de alte amănunte privind finanțările Sapard pot contacta în continuare fie specialiștii OJCA Arad, fie angajații DADR.

C. Trif

Comunicat - protest

Biroul Operativ al S.D.I. Arad analizând declarația făcută de d-l prim-ministru al României, domnul Călin Popescu Tăriceanu, prin care amenința **„dascălii evazioniști... marii evazioniști fiscali"**, consideră această declarație o diversiune, care are ca menire de a abate atenția opiniei publice de la gravele probleme generate de marea corupție.

Într-un total **dispreț față de salariații din învățământ,** actualii guvernanți **au găsit resurse financiare pentru mărirea substanțială a salariilor demnitarilor** și a altor categorii de bugetari, care și așa aveau venituri mari, **dar nu au mai găsit soluții pentru personalul din învățământ. Astfel, salariații din învățământ sunt, încă o dată, neglijați și condamnați să rămână „cenușăreasa" sistemului bugetar și a întregii societăți datorită salariilor mizere.**

Reamintim actualilor guvernanți promisiunile făcute în campania electorală că, odată ajunși la putere, vor începe bătălia cu marii corupți și marii evazioniști, dar din păcate Guvernul României a ajuns să lupte împotriva a câtorva mii de cadre didactice care dau meditații.

Constatând că atitudinea Guvernului față de salariații din învățământ denotă lipsă de respect și că nu se intenționează adoptarea măsurilor necesare pentru rezolvarea salarizării motivante și conforme statutului social al tuturor categoriilor de personal din învățământ, **S.D.I. Arad avertizează că, în cazul în care nu se vor găsi soluții pentru majorarea salariilor, vom recurge la toate formele de luptă sindicală până la soluționarea favorabilă a revendicărilor noastre minimale și legitime.**

Biroul Operativ al Sindicatului Democratic Învățământ Arad
Lider, Prof. Dănuț Ieneșescu

Ususău va redeveni centru de comună

După cum ne informează senatorul democrat Nicolae Iotcu, proiectul de lege care are ca obiect schimbarea denumirii Comunei Dorgoș în Comuna Ususău și stabilirea reședinței de comună la Ususău, a primit avizul comisiilor din Senat și un raport fa-vorabil din partea Comisiei pentru Adminis-trație publică și organizare a teritoriului. **„Parlamentarii arădeni ai Alianței D.A. au insistat pentru discutarea proiectului, pentru a putea să intre cât mai degrabă pe ordinea de zi a Senatului, care este Cameră decizională, deci nu va mai fi nevoie de votul Camerei Deputaților. Consider că trebuie să se revină cât mai urgent la normal, pentru că încă dinainte de 1989 Comuna Dorgoș-Ususău s-a confruntat cu numeroase probleme administrative"**, a declarat senatorul Nicolae Iotcu.

Simion Todoca

UDMR dorește semnarea unui protocol cu Alianța D.A.

Ședința Consiliului Operativ al UDMR Arad programată a se desfășura mâine are pe ordinea de zi mai multe puncte printre care și pregătirea unei întâlniri cu reprezentanții Alianței D.A. Scopul urmărit de UDMR este semnarea unui protocol local și repartizarea unor posturi de conducere în instituțiile descentralizate ale statului.

Deputatul Kiraly Andras, președinte al UDMR Arad, ne-a declarat că formațiunea pe care o reprezintă dorește să știe care este procentajul și ponderea pe care o are Uniunea arădeană față de Alianța D.A. și PUR în actul de guvernare pe plan local.

De asemenea, Kiraly Andras spune că Uniunea arădeană **„vrea stabilirea unui punct de vedere comun privind schimbările care sunt necesare pentru implementarea programului guvernamental".**

Întrebat care sunt instituțiile vizate de UDMR, Kiraly Andras nu a dorit să nominalizeze nici o instituție, dar a precizat că Uniunea arădeană are oameni pregătiți care să facă față oricărui post de conducere.

D. Albu

Bani pentru ASIA

La o lună după dezastrul provocat de cutremurul de 9 grade pe scara Richter și valurile tsunami care au măturat zonele de coastă din șapte state ale Asiei de sud-est și care au făcut peste 276000 de victime, Crucea Roșie Română a demarat acțiunea Ajutor pentru Asia, acțiune în contextul căreia s-au colectat 261.792 Euro. Primul transfer către sinistrați, de 85.000 Euro, a fost efectuat săptămâna trecută.

„În numele filialei județene de Cruce Roșie Arad dorim să mulțumim pe această cale tuturor celor care au acordat sprijin în promovarea și asigurarea suportului financiar necesar derulării acțiunilor umanitare Ajutor pentru Asia", precizează d.na Iudita Cuvineanu, directorul filialei arădene de Cruce Roșie.

M. Popescu

Corespondenți TV la Arad - vânați la Fântânele

Doi ziariști arădeni au fost amenințați ieri cu foc de armă pentru că au dorit să filmeze câțiva urși pe care îi crește familia Cilan din localitatea Fântânele. Parcându-și mașina cât mai aproape de locuința familiei Cilan, cei doi jurnaliști de la TVR și RCS au fost întâmpinați de soția crescătorului cu pușca în mână.

Aceasta i-a somat pe cei doi să nu se apropie de casă pentru că îi împușcă. În momentul în care reporterul TVR, Vasile Obșitoș, a îndrăznit să iasă din mașină pentru a-i prezenta legitimația de presă, femeia a tras un foc de armă, iar glonțul a trecut la câțiva metri de cei doi reporteri.

Vasile Obșitoș ne-a spus că a dorit să filmeze urșii familiei Cilan, deoarece tradiția populară spune că dacă ursul își vede umbra pe data de 2 februarie, frigul și iarna persistă încă 40 de zile. **„Locul nu este împrejmuit cu nici un gard și nu are nici un indicator prin care să interzică apropierea de casă. Când am vrut să-i arat legitimația a început să tragă".**

Camelia Tuduce Berar, purtător de cuvânt al IPJ Arad, ne-a declarat că **„lucrătorii biroului arme din cadrul IPJ Arad urmează să stabilească cu exactitate împrejurările în care s-a petrecut evenimentul și în funcție de rezultatul cercetărilor se vor lua măsurile de rigoare".**

Daniel Albu

„Pa și pusi!"

Sub semnul acestei ferice formule de despățire (temporară), sugerând un regret surâzător, o tristețe tandră, o melanholie(sic!) spumoasă, inspirat schițată de prozatorul **Horia Ungureanu**, s-a desfășurat ieri, în salonul roșu al Teatrului „Ioan Slavici" o dublă lansare de carte, un grațios menuet al celor doi aristocrați ai literelor arădene, **Elisabeta Chișa și Bujor Buda.**

Despre cărțile propuse publicului, „select, numeros și avizat" (I - am citat pe scriitorul **Vasile Dan,** referindu - se la Președintele și Vicepreședintele Consiliului Județean, **Gheorghe Seculici și Gavril Popescu**, la alți distinși oaspeți), a vorbit mai întâi **Lucia Cuciureanu:** „Cred că nu întâmplător cei doi autori au ales această formulă a lansării duble, căci ei au multe în comun. Dar și diferențe. În **„Addio del Passato..."** se observă natura confesivă a Elisabetei Chișa care e, când meditativă, când sprințară, dar niciodată pesimistă. Ea pare a fi găsit cheia supraviețuirii, pe care ne-o arată și nouă". Și tot Lucy, sporovăind cu har despre Bujor Buda: „În **„Dosarul cu pete"(2)** autorul e un domn bonom, aducând când cu Jean Gabin, când cu Dean Martin și în cartea sa găsim mai multe Românii: Există o țară a surâsului (despre ajutoarele occidentale) și o țară a satirei(despre bișnițăi). Două cărți care trebuie neapărat citite și doi autori ce trebuie urmăriți în continuare. Căci merită"!

Gavril Popescu, laconic și pragmatic, ca un veritabil liberal, l-a caracterizat din tușe scurte și sigure pe conul Bujor Buda: „Un senior liberal autentic, un lord care e un reper pentru cei mai tineri".

Au mai cuvântat, cu precizie și aplomb, **Vasile Man,** Directorul Editurii Gutenberg și **Vasile Dan,** Președintele Filialei Arad a Uniunii Scriitorilor.

În încheiere, cei doi autori au oferit autografe, înmuindu - și penele nu în cerneală simpatică, ci în licori mai puțin nevinovate (țuică, vin, coniac, etc.)

Vasile Sărăndan

Amenzi drastice pentru comercializarea produselor expirate

Produse expirate, sau neinscripționate cu termenul de valabilitate, mărfuri fără elemente de caracterizare și identificare redactate în limba română, produse din import ce nu aveau înscrise pe ambalaj denumirea și adresa produsului, prețuri neafișate la loc vizibil... Acestea au fost câteva dintre neregulile găsite de inspectorii de specialitate ai OJPC Arad în câteva unități alimentare din municipiu și județ verificate zilele trecute, în cadrul unei tematici care a urmărit respectarea prevederilor legale în ceea ce privește protecția consumatorilor.

Au fost sancționate mai multe firme: **S.C. ABC Adriana S.R.L. Lipova, S.C. ARL ICOM S.R.L. Arad, S.C. Ro Dan Impex S.R.L. Arad, S.C. Flex S.R.L. Arad, S.C. Marioara S.R.L. Arad** și **S.C. Roza S.R.L. Arad.**

„Sancțiunile aplicate se ridică la 108,5 milioane de lei. Au fost oprite definitiv de la comercializare produse în valoare de peste un milion de lei. Au fost scoase temporar din vânzare mărfuri în valoare de 19 milioane de lei", ne-a declarat **Gheorghe Iancu** - inspectorul șef al O.J.P.C. Arad.

Nadia Bodran

Vandalism

Jandarmii au prins și sancționat câțiva tineri care au deteriorat recipientele pentru gunoi din Parcul Copiilor. La întoarcere dintr-o discotecă de pe Strandul Neptun, **Neagu Nicolae,** în vârstă de 21 de ani, împreună cu **T.A.** (17 ani) și **B.I.** (17 ani), toți din Arad, au vandalizat un coș de gunoi, lovindu-l cu picioarele. Nici **K.T.**, în vârstă de 12 ani, tot din Arad nu s-a lăsat mai prejos. Aflat în Parcul copiilor, acesta folosea pe post de săniuță un capac pe care l-a rupt de la un coș de gunoi din apropiere.

Primii trei au fost amendați cu câte 250 de mii de lei. Pentru minor a plătit un milion de lei amendă mama acestuia **Rita Ocoși (38 ani),** deoarece nu a luat măsurile necesare pentru a-l împiedica de la acte de vandalism. Pe lângă sancțiune, toți patru vor mai plăti încă 36 de euro de căciulă la Primărie, sumă ce reprezintă contravaloarea unui recipient.

Nadia Bodran

ANUNȚ

Începând cu data de joi, 3.02.2005, la intrarea în Primăria Municipiului Arad, este afișat următorul proiect de hotărâre:

1.-Proiect de hotărâre privind aprobarea tarifelor la transportul public local de călători cu tramvaiele -inițiativa primarului.

Proiectul de hotărâre este însoțit de expunerea de motive a Primarului și de raportul serviciului de specialitate.

Până la data de 14.02.2005, la registratura Primăriei Municipiului Arad, cei interesați pot depune în scris recomandări, sugestii și opinii privind acest proiect de hotărâre.

Informații suplimentare pot fi solicitate începând cu data de 3.02.2005, între orele 8,00-20,00, la Serviciul Relații Publice, camera 5.

Cei interesați pot solicita în scris și pot primi gratuit copii după acest proiect de hotărâre, care poate fi studiat și pe site-ul Primăriei Arad, la adresa www.primariaarad.ro.

PRIMAR
ing.Gheorghe Falcă

(c. 910/2005)

JOI, 3 FEBRUARIE 2005

TVR 1

7,00 Jurnalul TVR
7,45 Secretele naturii - doc.
8,45 Desene animate
9,15 Corect!
9,20 Cinci minute de cultură
9,30 Teleshopping
10,00 Avanpremieră
10,10 Nevastă-mea și copiii - s.
11,00 Portul miracolelor - s., rel.
12,00 Stele... de 5 stele - rel.
13,00 Sănătate pentru toți! - rel.
13,30 Desene animate
14,00 Jurnalul TVR
14,30 Teleshopping
15,00 Dincolo de hartă - rel.
15,30 Akzente
16,55 TVR în direct
17,25 Viața cu Bonnie - s.
18,00 Portul miracolelor - s.
18,50 Tragerile Joker și Loto 5/40
19,00 Jurnalul TVR
20,00 Povestea unui polițist - polițist, Franța, 1975
22,05 Garantat 100%
23,05 Jurnalul TVR
23,35 Amantul Marii Doamne Dracula - s.
0,30 Jocul de-a Mona Lisa - comedie, SUA, 2000

TVR 2

8,00 Teleshopping
8,30 CeZar și tipar
9,00 Rebelii - s., rel.
10,00 Tonomatul DP2
1130 Cinci minute de cultură
11,45 Pasiuni - s.
12,40 Euro-dispecer
12,45 Magazinul studiourilor teritoriale
14,00 Desene animate
14,30 Școala micilor vrăjitoare - s.
15,00 Împreună în Europa
16,00 Tribuna partidelor parlamentare
16,30 Cinci minute de cultură
16,45 Jurnalul TVR
17,00 Orizonturi sârbești (emisiune în lb. sârbă)
17,30 Pe viu (talkshow pe teme de actualitate)
18,00 Exclusiv
18,30 Știri regionale
19,00 Maria Bonita - s.
20,00 Dragul de Raymond - s.
20,30 În lumea adâncurilor - doc.
21,00 Bugetul meu
21,30 Jurnalul TVR
22,00 Jurnalul Euronews pentru România
22,15 Fetele din Vestul Sălbatic - western, SUA, 1995, p. I
23,50 Vizitatorul - s.

PRO TV

7,00 Știrile Pro TV * Ce se întâmplă doctore?
9,10 Omul care aduce cartea
9,15 Tânăr și neliniștit - s., rel.
10,30 Doctorul de suflete - s.
11,45 Zâmbete într-o pastilă
12,15 La bloc - rel.
13,00 Știrile Pro TV
13,45 Polițist sau delincvent - acțiune, Franța, 1979
16,00 Tânăr și neliniștit - s.
17,00 Știrile Pro TV
17,45 Teo
19,00 Știrile Pro TV * Sport * Vremea
20,15 Bîrfa - thriller, SUA, 2000
22,15 La bloc (AP)
23,00 Știrile Pro TV
23,45 Dinastia Campionilor
23,50 Renegatul - s.
0,45 Știrile Pro TV
1,45 Bîrfa - f. rel.
3,30 Polițist sau delincvent - f. rel.
5,00 Doctorul de suflete - s., rel.

TV ACASĂ

6,00 Pădurea blestemată - s., rel.
8,15 Muzica de Acasă
9,15 Rubi - s., rel.
10,15 Numai iubirea - s., rel.
11,30 Extravaganta Anastasia - s., rel.
12,30 Îngerul nopții - s. (AP)
13,30 Răzbunarea - s.
14,30 Pisica sălbatică - s. (AP)
15,45 Pădurea blestemată - s
17,30 Povești adevărate
17,55 Vremea de Acasă
18,00 Gitanas - s. (AP)
20,00 Rubi - s. (AP)
22,00 Ciocolată cu piper - s. (AP)
23,00 Extravaganta Anastasia - s.
0,15 Răzbunarea - s.
1,00 Îngerul nopții - s.
1,45 Povești adevărate - rel.
2,15 De 3 x femeie - rel.
3,45 Îndrăgostește-mă de tine - rel.
5,15 Rețeta de Acasă - rel.

HBO

8,00 Secrete divine - comedie, 2002 (AP)
10,00 Festivalul de la Cannes - comedie, 2001 (AP)
11,40 Vedete la Hollywood. Russell Crowe
12,10 Eu și doamna Jones - dramă, 2001
13,55 Scooby-Doo - aventuri, SUA-Australia, 2002
15,25 Simone - dramă, 2002 (AP)
17,25 Cinema, cinema, cinema
18,00 Secrete divine - comedie, 2002 (AP)
20,00 JFK - dramă, 2002 (AP)
21,35 Departe de Paradis - dramă, 2002 (AP)
23,25 Talismanul viselor - thriller, 2003 (12)
1,40 Vedete la Hollywood. Charlize Theron

PRIMA TV

7,30 Motor - rel.
7,55 Sport cu Florentina
8,30 Ed - s., rel.
9,30 Dragoste și putere - s., rel.
10,00 Kensky Show - rel.
10,55 Clip art
11,00 Monica show - rel.
12,00 Levintza prezintă - rel.
12,55 Bani la greu
13,25 Roseanne - s.
13,50 Teleshopping
14,25 Ed - s.
15,25 Dragoste și putere - s.
15,50 Camera de râs
16,30 Trăsniți în NATO - s., rel.
16,50 Kensky Show
18,00 Focus
19,00 Monica show (AP)
20,00 Vindecări miraculoase
21,00 Vedete la măturâ
22,00 Trăsniți în NATO - s.
22,30 Focus plus
23,15 Intermediarul - thriller, SUA, 2000
1,00 Șapte seri cu Adriana
1,30 Focus plus
2,30 Bani la greu - rel.
3,30 Clubul de noapte

ANTENA 1-TV ARAD

6,30 În gura presei - rel.
7,00 Observator
8,00 Canalul de știri
10,00 Știri Arad
10,20 Pactul de stabilitate
10,50 Divertisment
11,30 Concurs interactiv
12,00 Sue Thomas - s.
13,00 Observator
13,45 B.D. la munte și la mare - f. rel.
16,00 Observator
16,25 Știri TVA
16,35 Observator
16,45 Vivere - A trăi cu pasiune - s.
17,45 9595 - Te învață ce să faci
18,55 Meteo
19,00 Observator * Meteo
19,56 Publicitate
20,15 Aventură periculoasă - thriller, SUA, 1990
22,00 Observator
22,30 Știri TVA
22,45 Lista lui Schindler - dramă, SUA, cu Liam Neeson
0,30 În gura presei cu Mircea Badea
1,00 Concurs interactiv
2,00 Observator
2,45 Călătorie în timp - s.

RCS

9,00 Știrile RCS 2 - rel.
9,45 Tradiții și folclor - cultural
10,30 O oră cu D. Dascălu - rel.
12,00 Știrile RCS 1 - rel.
12,45 Emisiune în lb. sârbă/germană - rel.
13,15 Aventurierii - doc.
13,30 La paralela 60 - s.
14,30 Părinți și copii - rel.
14,45 Videoclipuri
15,00 Știrile RCS 2 - rel.
15,45 Joia populară
17,00 Emisiune în lb. maghiară - minorități
18,00 Știrile RCS 1
18,45 Neon Rider - s.
19,30 Sport Safari - doc.
20,00 Universitatea „Vasile Goldiș" - informativ
21,00 Prim plan
22,00 Știrile RCS 2
22,45 Videoclipuri
23,00 Prim plan
0,00 Știrile RCS 1 - rel.
0,45 Închiderea programului

B1 TV

7,00 Viața dimineața; 10,00 Euromaxx - doc.; 11,00 European Journal - doc.; 11,30 Caleidoscop japonez; 11,50 Calendar ecumenic - rel.; 12,00 Știri; 12,30 Teleshopping; 13,00 Fan X; 13,50 Jet Set; 14,30 Paranormal - doc.; 15,00 Teleshopping; 15,30 Euromaxx - rel.; 16,00 Automotor - doc.; 16,30 Euromaxx - doc; 17,00 Film artistic - rel.; 19,00 Știrile naționale; **20,00 Dansatorii** - dramă, SUA, 1999; 22,00 Nașul; 23,45 Ediția de noapte; 0,45 Film artistic - rel.; 2,14 Nașul - rel.

TV SPORT

9,00 Știri din lumea sportului; 9,30 Fotbal. Turneul din Antalya: Rapid - Hajduk Split; 11,30 Fotbal. Cupa Libertadores: Qvilmes - Colo-Colo; 13,30 Fotbal din Primera Division - rezumat; 14,30 Fotbal Premier League: Arsenal - Manchester United; 16,30 Fotbal. Cupa Libertadores; 18,30 Știri din lumea sportului; 18,45 Fotbal. Cupa Libertadores: Mexico 3 - Cienciano; 20,30 Știri din lumea sportului; 21,00 Fotbal. Premier League: Blackburn Rovers - Chelsea; 23,00 Spectacol în ring; 23,30 Știri

Redacția Adevărul nu își asumă răspunderea pentru modificările ulterioare intervenite în programele TV

NATIONAL TV

7,00 Retransmisie N24; 10,00 Automobile - rel.; 11,00 Nu suntem blonde! - rel.; 12,30 Națională de bere; 13,00 Teleshopping; 15,00 Miezul problemei - rel.; **16,00 Femeia ideală** - s.; **17,00 Sclava Isaura** - s.; 17,45 Națională de bere; 18,45 Sport la Național TV; 19,00 24 de ore; 19,30 Sport la Național TV; 19,45 Țara lu' Papură Vouă; 20,00 Zi-le de la mine. Cu Adrian Minune; 21,00 Mr. Bean; 21,30 Fotbal din II Calcio: Bologna - Parma - live; 0,00 Național la miezul nopții; **0,30 Cronici paranormale** - s.; 1,00 Fotbal - rel.; 3,00 24 de ore - rel.

REALITATEA

7,00 Realitatea de la 07; 8,45 Ziarul Realității; 10,00 Realitatea de la 10; 10,45 Ziarul Realității; 11,15 Arhitectonic; 12,00 Realitatea de la 12; 12,45 Ziarul Realității; 13,15 Proiect: România; 14,00 Realitatea de la 14; 15,15 Realitatea medicală; 16,00 Realitatea de la 16; 17,15 Audiența în direct; 18,00 Realitatea de la 18; 19,00 Realitatea zilei; 20,15 100%; 21,00 Realitatea de la 21; 21,45 Fillere; 22,00 Realitatea de la 22; 22,15 Zece și un sfert; 23,00 Realitatea de la 23; 23,15 Leul greu; 0,00 Realitatea de la 00

PRO CINEMA

6,00 Apropo TV; **9,00 Pokemon** - s., rel.; 9,55 Apropo de... filme; **10,00 Războiul bionic** - f. rel.; 11,55 Apropo de... mediabiz; 12,00 Fata nestiută a Terrei - rel.; 12,55 Apropo de... vedete; **13,00 Spitalul de Urgență** - s., rel.; 13,55 Apropo... de muzică **14,00 Terapie intensivă** - s., rel.; 14,55 Apropo de... cinema; **15,00 Terapie intensivă** - s., rel.; 15,55 Apropo de... time...out; **16,00 Viața la Casa Albă** - s.; 16,55 Apropo de... filme; **17,00 Fantoma rătăcită** - comedie, Br., 1998; **19,00 Pokemon** - s.; 19,55 ProMotor; **20,00 Fantasmele nopții** - s.; **22,00 Țintă invizibilă** - acțiune, SUA, 1994; 0,00 Descoperă România - rel.; **0,30 Țintă invizibilă**- f.

Miorița - varianta Mândruloc

(Urmare din pagina 1)

Asta până în luna octombrie 2004 când prin sat umbla vorba că ciobanul ar fi dispărut. Așa a și fost. Nici urmă de cioban și nici de oi. Se spune că acesta a plecat la muncă în Spania. Dispărut din aceeași perioadă este și omul pe care Dumitru Orășan îl plătea pentru a avea grijă de oi. Cât despre soarta mioarelor, nimeni nu știe nimic concret. Unii susțin că o parte a sătenilor, când au auzit de cele întâmplate, s-ar fi dus să-și recupereze oile. Iar din animalele rămase pe câmp, după plecarea celor doi, fiecare și-a luat la nimereală, câte oi a putut.

„Așa se vorbește. Pe noi însă nu ne interesează aceste lucruri. Dacă au luat, să fie sănătoși. Noi ciobanului Orășan le-am dat și el trebuia să aibă grijă de ele. Trebuia să ne anunțe măcar că intenționează să plece în Spania să ne fi restituit animalele. În iarnă trebuia să le luăm acasă. Vă dați seama că în această perioadă ele sunt și gestante. Cum o să ne mai recuperăm noi paguba? Și pe cine să mai tragem la răspundere", se întreabă **Gheorghe Bagiu**, unul dintre păgubiți.

Neavând cum să-și facă singuri dreptate, oamenii au cerut sprijinul organelor de ordine. Aproximativ douăzeci de păgubiți au depus plângeri la Poliția din Vladimirescu. De atunci, nimic. Nici un răspuns, nici urmă de cioban sau de oi...

Purtătorul de cuvânt al IJP Arad, **Camelia Tuduce**, declară: **„Referitor la situația creată în satul Mândruloc, păgubiții au sesizat doar verbal organele de poliție. Nu au depus nici o plângere scrisă. Cu toate acestea, polițiștii au demarat o anchetă în acest caz și au stat de vorbă cu toți cei implicați. Problema e că sătenii nu au încheiat nici un act cu acest cioban. Mai mult decât atât, numitul Dumitru Orășan, ciobanul acuzat, a depus o plângere penală împotriva a doi dintre păgubiți, dosar soluționat cu neînceperea urmăririi penale. În această situație, oamenii mai pot opta doar pentru intentarea unui proces în instanță."**

Fie că vor opta sau nu pentru un proces în instanță, cu siguranță întâmplarea le va fi sătenilor din Mândruloc învățătură de minte.

Prin scrisori de recomandare

Aradul susține modernizarea aeroportului din Bekescsaba

Președintele Consiliului Județean Arad, **Gheorghe Seculici**, s-a întâlnit ieri cu omologul său din județul Bekeș, **Zoltan Varga**, care a venit la discuții însoțit de **Traian Cresta**, președintele Autoguvernării de țară a Românilor din Ungaria. Întrunirea a avut drept scop susținerea unor proiecte comune care se vor concretiza inclusiv prin discuții la nivel înalt.

„Chiar dacă a fost o întrevedere foarte scurtă am reușit să punctăm câteva elemente pe care le vom susține reciproc. Proiectele comune au șansa de a fi realizate pentru că ne bucurăm de susținere reciprocă", a precizat președintele CJA, Gheorghe Seculici.

Susținerea va începe, de data aceasta, din partea română care va sprijini Consiliul Județean Bekeș în demersul obținerii de fonduri europene pentru modernizarea aeroportului din Bekescsaba și se va concretiza prin scrisori de recomandare. Conducerea CJA ține să asigure arădenii că aeroportul cu pricina nu-l va concura pe cel din municipiu, pentru că e mult mai mic și se adresează unui alt segment de curse.

„La rândul nostru, vom susține proiectele demarate de județul dumneavoastră (finanțare pentru drumurile județene). De asemenea, în privința integrării europene vă putem pune la dispoziție vasta noastră experiență în domeniu, mai ales în privința problemelor cu care s-au confruntat oamenii de rând în această perioadă", a completat **Zoltan Varga.**

Mihaela Stănescu, șeful Serviciului de Integrare Europeană, a amintit că președintele CJA și-a dat acordul pentru desfășurarea la Arad a următoarei sesiuni interguvernamentale. De asemenea, la propunerea Aradului se va înființa o nouă subcomisie a comisiei interguvernamentale și anume cea de agricultură.

În ceea ce-l privește pe **Traian Cresta**, acesta a deschis subiectul infrastructurii în zonele de frontieră, care necesită modernizări cât mai rapide. Și punctele de frontieră au nevoie de cosmetizări și de o mai bună organizare, iar traversarea granițelor dintre cele două țări trebuie să se facă fără timpi de așteptare atât de mari.

„Am mai solicitat ca primul ministru Tăriceanu să susțină realizarea autostrăzii Szeged-Nădlac-Arad și să primim tot sprijinul în acest scop", a precizat Cresta.

Domnia sa a mai amintit și despre fructuoasa colaborare cu Universitatea Aurel Vlaicu din Arad, în baza unui program care va asigura instruirea pedagogilor români din Ungaria. Pentru acest proiect s-a obținut o finanțare de 1,3 milioane de forinți. Partea teoretică a examenului ar urma să se desfășoare la Gyula, iar partea practică la UAV Arad. Pentru ca toate acestea să poată fi puse în practică, se solicită sprijinul Guvernului României.

Sorina Ambruș
Foto: Ștefan Matyaș

Nici negru, dar nici roz-bombon

Noi, românii, suntem o națiune care nu cunoaște jumătățile de măsură. Ori lucrăm doar cu culoarea roz, ori doar cu negrul. Cu tonuri și nuanțe nu ne pierdem vremea. Poate, fiindcă ne raportăm la evenimente, la oameni și la faptele lor de o manieră superficială. Privim totul în graba mare, deși, după cum merg treburile în țara asta, nu se știe nici de ce și nici încotro ne grăbim. Ba, dacă e să fim cinstiți cu noi înșine, nici nu se vede că ne grăbim, că ne-am fi grăbit vreodată să facem ceva bun pentru țară. Întotdeauna am târâganat lucrurile până în ceasul al doisprezecelea, uneori și dincolo de el.

Prin urmare, poate că nu-i vorba de grabă, ci de lenea de a obosi mintea prin răsucirea lucrului pe toate fețele și despicând firul în patru. Dacă nu e nici lenea de a gândi, atunci, poate, avem noi o disponibilitate rar întâlnită de a iubi sau, dimpotrivă, de a urî total și necondiționat. Iată, că de aici s-au născut aceste gânduri, „cazul Belu și Bitang". În marea dezbatere națională (avem și darul acesta, de a face chestiuni de importanță națională din te miri ce) creată în jurul demisiei celor doi, pozițiile sunt extrem de tranșante. Unii operează doar cu roz-bombon, considerând acest cuplu (da, se pare că putem spune și „cuplu" în loc de tandem) intangibil, de neatins nici măcar cu o floare. Nu este nici bine, nici corect. Oamenii nu sunt nici zei, nici dumnezei, sunt niște ființe originar expuse greșelilor de tot felul. Au și cei doi păcatele lor. După cum, nu neagă nimeni, au meritele lor. Imense. A vedea însă doar ceea ce ne place în firea și comportamentul idolilor nu este un lucru onest – nici față de ei, nici față de noi. A respinge ab initio acuza unor gimnaste că antrenorii le-au dijmuit veniturile și a considera un asemenea gest firesc, pe motiv că și alții, în alte sporturi, procedează la fel, ar însemna că acceptăm că unii pot face greșeli, se pot abate de la norme, în vreme ce alții ba. Nu este în regulă. Când s-a aflat - și se știe că există această practică de ani buni - la ce se expun Belu și ai săi, Federația Română de Gimnastică, Comitetul Olimpic Român trebuia să găsească soluții pentru ca antrenorii să fie recompensați altfel, ferindu-i de acte compromițătoare. Sau, dacă nu, măcar să pună părțile să încheie contract care să nu mai lase loc de acuzații penibile. Deci, nu este bine să ne facem că totul e vopsit în roz-bombon. Mai există și pete, pe ici, pe colo, că nici soarele nu e scutit de ele.

Constatăm însă că există și polul opus. Unii care abordează cazul cu ură. Văd doar negru în fața ochilor. Cu asemenea atitudini, mai ales dacă ele aparțin unor inși care au acces la decizii majore, nici nu e de mirare că avem tendința (și chiar reușim!) să dăm jos de pe soclu pe oricine, să prigonim ori să batjocorim valorile din toate domeniile, iar din când în când să ne omorâm câte un conducător. Negrul și ura nu aduc niciodată binele în urma lor.

În opinia mea, cazul Belu & Bitang trebuia să ajungă în presă doar prin prisma banilor. Și doar în idee ca presa, opinia publică să-i determine pe dirigenții sportului românesc să găsească soluții pentru a-i feri pe cei doi respectabili de gesturi ori fapte care să le umbrească o carieră nepereche. După cum a ascunde sub preș, a iubi orbește este contraproductiv. Mai ales pentru o societate în căutare de echilibru moral.

Tristan Mihuța

Noutăți pentru medicinești:

Schimbări radicale privind rezidențiatul, sistemul de credite, învățământul medical continuu și masteratul

- interviu cu prof. univ. dr. Ioan Crîsnic, Decanul Facultății de Medicină Generală și Medicină Dentară din cadrul Universității de Vest „Vasile Goldiș" Arad

Zilele trecute a avut loc, la Cluj-Napoca, din inițiativa Univerității de Medicină „Iuliu Haţeganu", o întâlnire la care au participat rectorii, prorectorii didactici și decanii facultăților de medicină din România, dar și reprezentanți ai Ministerului Sănătății și ai Ministerului Educației și Cercetării. Pentru a afla câte ceva din cele discutate, am stat de vorbă cu unul dintre cei care au fost de față:

- Domnule decan, ce scop a avut întâlnirea de la Cluj-Napoca?

- Ordinea de zi a întâlnirii a fost bogată, puncte vizate fiind unul mai important decât altul. Dintre acestea, s-a insistat în mod deosebit asupra problemei rezidențiatului, a învățământului medical continuu, a creditelor și a masteratului. Nu în ultimul rând, s-a discutat problema legii asigurării calității, o prioritate a oricărei instituții serioase.

- Ce noutăți ne puteți anunța în privința rezidențiatului?

- Primul aspect legat de rezidențiat care a fost pus în discuție este bibliografia. Mai exact, s-au expus variantele posibile: rămâne la metoda utilizării unui material din străinătate, a opta pentru bibliografie românească sau a opera o combinație între acestea. S-a hotărât în această privință, că timpul este încă prea scurt pentru a modifica bibliografia, dar se va avea în vedere redactarea, în România, a unor cursuri pe specializări, sub îndrumarea unui profesor universitar de prestigiu, la care vor colabora specialiști din întreaga țară și care va constitui, în viitor, bibliografia pentru acest examen.

Tot în ceea ce privește rezidențiatul, s-a discutat problema afișării, pe Internet, a întrebărilor tip grilă. În acest sens, pentru a nu transforma absolvenții în simpli cititori de grile, s-a luat hotărârea ca, în acest an, 10% din tematică să fie cunoscută prin grile publicate înainte de examen, iar 90% să constituie grile redactate înaintea examenului. Această măsură are drept scop punerea în mișcare a mecanismelor de gândire ale studentului, pentru ca acesta să fie capabil să dea răspunsuri integrate, din mai multe specialități. De asemenea, ministrul sănătății insistă asupra generalizării rezidențiatului; fiecare absolvent al unei facultăți de medicină va trebui să facă cel puțin 3 ani de rezidențiat, pentru că nimeni nu va putea profesa, odată cu intrarea noastră în Europa, dacă nu va avea la activ un stagiu de minimum 3 ani într-un centru academic. S-a pus un accent deosebit pe creșterea calității pregătirii în timpul rezidențiatului, la finele acestuia urmând să se alcătuiască un clasament al centrelor universitare unde s-au pregătit rezidenții pentru examenul de specialiști. Obligatoriu, în cadrul rezidențiatului se vor introduce cursuri iar în caietul rezidentului se va menționa numărul de proceduri obligatorii pentru fiecare. O altă noutate este cea a desființării stagiaturii.

- Cum va fi organizat învățământul medical continuu?

- În mod cert, acesta trebuie regândit și, în decurs de 6 luni de zile, se vor elabora noi norme, scopul esențial al acestora fiind acela ca medicii absolvenți care participă la acest învățământ medical continuu să își îmbogățească plaja de cunoștințe profesionale.

- Ați menționat problema creditelor. Cum vor funcționa acestea?

- În acest sens, s-a hotărât uni-

formizarea, la nivel național, a creditelor care se alocă fiecărei materii la nivelul centrelor universitare. De asemenea, creditele vor fi puse în concordanță cu cele din Uniunea Europeană. După 2007, intrarea pe piața muncii europene se va realiza, și în cazul nostru, ținându-se cont și de aceste credite.

- Din ce în ce mai mulți absolvenți sunt interesați de masterat. Cum va fi organizat acesta pentru absolvenții de medicină?

- Pretențiile față de masterat se vor schimba radical, în sensul că masteratul trebuie să fie un învățământ medical de ultraspecializare, care să nu fie doar o repetare a unor cunoștințe din facultate, ci o treaptă superioară. La ora actuală, doar 10% dintre absolvenții de medicină la nivel de țară sunt într-un program de masterat, iar în Uniunea Europeană procentul e de peste 50%. Aici va trebui să ajungem și noi. Esențial este și faptul că masteratul trebuie să constituie începutul unei teme de cercetare pentru fiecare persoană implicată, temă care poate fi continuată într-un program de doctorat. Ca atare, în cadrul masteratului se vor face ultraspecializări.

- Ce alte probleme a vizat ședința de la Cluj?

- S-a mai discutat și lista specializărilor medicale care vor funcționa, de anul viitor, în țara noastră, dar pentru punerea la punct a tuturor detaliilor în acest sens, reprezentanți ai Ministerului Sănătății vor face o deplasare în Anglia, pentru că vom prelua sistemul englez. De asemenea, s-a analizat și legea asigurării calității, urmând a fi definitivate normele de control și modalitatea în care acesta va fi realizat.

- Vă mulțumim!

Discuție consemnată de
Speranța Milancovici

Gavril Popescu limpezește lucrurile în PNL Arad

(Urmare din pagina 1)

– Congresul PNL din 4-6 februarie a.c. va rezolva problema conducerii partidului și a strategiei politice pentru perioada următoare. Este clar că acest înalt for de conducere va legitima în funcția de președinte pe Călin Popescu - Tăriceanu, care avea până acum un mandat de interimar. Această hotărâre este una firească, logică, prin care primul-ministru va deține și puterea politică în partid acest lucru reprezentând și continuarea unei vechi tradiții liberale. Probabil că la acest congres vor mai apărea discuții și pe marginea modalității de formare a echipei care va conduce partidul împreună cu viitorul președinte, precum și pe tema modificărilor din statut, în special în ceea ce privește alegerea celorlalte structuri de conducere. Ținând cont că vorbim, totuși, de un congres al liberalilor, nu este exclus să mai apară și alte moțiuni, cum ar fi, de pildă, moțiunea lui Valeriu Stoica, referitoare la fuziunea PNL-PD. În acest context, moțiunea respectivă va fi discutată, dar, în punctul meu de vedere, aceasta nu va putea fi soluționată cu această ocazie. Rămâne ca în perioada următoare noile structuri de conducere ale PNL să stabilească strategia referitoare la fuziune.

– D-le vicepreședinte, cum apreciați că se vor repercuta hotărârile Congresului în ceea ce privește filiala PNL Arad?

– Acest congres va avea o influență deosebită asupra filialelor liberale, deoarece în perioada imediat următoare structurile de conducere ale județului vor fi alese prin conferințe județene. La Arad situația devine specială pentru că la ultima ședință a Comitetului Teritorial de Conducere a PNL Arad, deputatul Titu Gheorghiof a anunțat că va intra în echipa de conducere a președintelui PNL pe poziția de vicepreședinte și că nu va mai putea rămâne și președinte de filială. În acest context, președinția filialei arădene va fi hotărâtă la Conferința județeană care trebuie astfel să aibă loc cât mai repede. În ultimele zile au apărut declarații contradictorii, care, din păcate, nu fac altceva decât să creeze confuzie. Realitatea este, însă, cea din ultima ședință a CTC, în care, așa cum am spus, președintele filialei locale și-a prezentat intențiile solicitând în acest sens sprijinul celor 29 de delegați arădeni la Congresul PNL din 4-6 februarie ca să-l susțină pentru funcția de vicepreședinte la nivel național.

– Totuși, în filiala PNL Arad lucrurile nu sunt chiar atât de limpezi, existând se pare grupuri și grupulețe de interes...

– În filiala Arad a PNL nu există nici un fel de grupuri sau de „grupuscule", decât dorința majorității liberalilor arădeni de a pune în aplicare programul din campania electorală a Alianței D.A. PNL-PD. La această campanie mulți colegi de-ai noștri au participat activ, atât la locale, cât și la generale, dar acum, profitând de anumite jocuri de culise, cei care au stat pe margine și nu s-au expus mai deloc contactului direct cu alegătorii și cu adversarii politici, ocupă funcții importante și doresc să cosmetizeze după bunul plac realitatea și programul Alianței.

– Vă referiți la prefectul Aradului, care v-a atacat în presă cu câteva zile în urmă?

– Domnul prefect este tânăr, se găsește la început de drum și nu-i putem pretinde să dea dovadă de maturitate politică. Sunt convins că domnia sa regretă această ieșire necontrolată, făcută probabil la indicațiile unora care doresc să controleze tot ce mișcă în județul nostru.

– Gurile rele spun că tocmai deputatul Titu Gheorghiof s-ar găsi în spatele acestor mașinațiuni.

– Eu, unul, consider că nimeni nu ar trebui să aibă nevoie de o echipă de yesman-i, nici în structurile de partid, nici în cele ale administrației publice, și spun asta gândindu-mă că deputatul Gheorghiof tocmai asta a cerut Comitetului Teritorial de Conducere, anume să-i mandateze pe cei 29 de delegați la Congres să voteze la unison! Prin ceea ce a declarat la CTC, deputatul Gheorghiof a vrut să demonstreze influența mare pe care o are la conducerea partidului, fapt îmbucurător, dar care nu se regăsește, din păcate, în numirea vreunui arădean în structura Guvernului, astfel încât Aradul să beneficieze de un ajutor substanțial. Experiența și longevitatea unui politician în Parlamentul României nu trebuie să se regăsească numai în acumularea de cunoștințe despre regulamentele de funcționare ale Parlamentului sau în acumularea de participări la nu știu câte comisii cu nume rezonante, ci, în mod deosebit, în reprezentarea eficientă a intereselor comunității care l-a trimis acolo.

– Revenind la relația cu prefectul județului, nu trebuie să uităm că domnia sa va avea un cuvânt greu de spus în legătură cu numirea directorilor instituțiilor descentralizate. Altfel spus, cine îl manevrează pe prefect, manevrează și posturile cu pricina...

– Din cunoștințele pe care le am în urma discuțiilor avute cu colegii din Alianță există o concepție unitară, clară și fără pic de echivoc, de a schimba structurile instituțiilor și serviciilor deconcentrate ale ministerelor și agențiilor guvernamentale. La această concluzie s-a ajuns în urma analizării greșelilor făcute în perioada 1997-2000, perioadă în care s-a discutat la nesfârșit despre competență și nu s-a putut realiza adeziunea reală a oamenilor la aplicarea programului de guvernare. De aceea s-a și ajuns ulterior la situația în care unii dintre conducătorii de atunci ai acestor instituții au aderat ulterior la PSD, doar în scopul de a-și menține privilegiile.

Datoria noastră, a celor care facem parte din conducerea partidului, este aceea de a ne lupta ca toate numirile acestea să fie făcute în conformitate cu statutul, prin analiza lor în Biroul Permanent Teritorial al PNL Arad. De asemenea, Consiliul Județean de Coordonare a Alianței D.A. PNL-PD trebuie să se întâlnească săptămânal, conform protocolului, pentru a putea decide cât mai repede asupra acestor schimbări.

Pentru că la noi, la PNL, spre deosebire de colegii din Alianță, președintele este mai mult la București, trebuie să găsim urgent o modalitate prin care aceste schimbări să nu mai fie amânate și să se realizeze până la data de 15 februarie. Altfel spus, numirea directorilor va fi o hotărâre colectivă, care se va lua în mod democratic și la nivelul Alianței D.A. PNL-PD prin Consiliul Județean de Coordonare.

Bilanț de activitate la PD Arad

Biroul Permanent Județean al PD Arad s-a întrunit, zilele trecute, pentru a stabili programul de activitate și deplasările în organizațiile din teritoriu. Ciprian Luca, secretar executiv, ne-a declarat că în perioada imediat următoare vor fi reorganizate filialele locale care nu au obținut rezultate bune la alegerile locale.

Un alt punct al discuțiilor a fost primirea de noi membri de partid. În acest sens, Biroul Permanent Județean a decis menținerea hotărârii luate anul trecut de Conferința Națională, privind interzicerea primirii de noi membri de partid timp de șase luni. Totuși, cei care doresc să se înscrie în PD pot face o cerere, dar sunt considerați simpli simpatizanți până când termenul stabilit de conducerea centrală va fi încheiat.

Nu în ultimul rând, atât Gheorghe Seculici, președinte al PD Arad, cât și Gheorghe Falcă, primarul municipiului Arad, au prezentat un bilanț asupra activității pe care au depus-o în ultima perioadă.

Daniel Albu

Liberalii arădeni nu contestă existența unor tabere

Divergențele apărute între prefectul Cristian Stragea și vicepreședintele Consiliului Județean, Gavril Popescu, amândoi liberali de frunte, au întărit afirmațiile că în PNL Arad sunt două tabere, respectiv, aceea a președintelui Titu Gheorghiof și cealaltă în frunte cu Gavril Popescu. La modul general, liberalii nu contestă existența acestor tabere, însă consideră că forța partidului nu este pusă în pericol, formarea unor tabere în perspectiva conferinței județene de alegeri fiind ceva obișnuit. Le-am cerut unora dintre liberali să-și spună punctul de vedere.

* TITU GHEORGHIOF, deputat, președinte PNL Arad: „Nu mor caii când vor câinii"

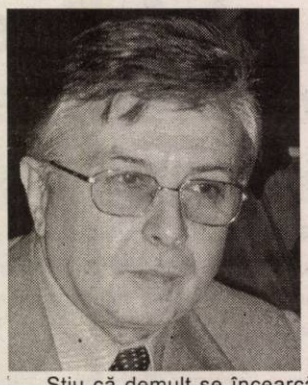

„Știu că demult se încearcă vehicularea ideii luptelor interne în PNL. Se încearcă crearea unor disensiuni, pentru a-i face mai slabi. Dar, nu mor caii când vor câinii. Deocamdată, noi ne pregătim de congres, care va avea loc în 4-6 februarie. Acest congres va duce la o altă configurație a conducerii PNL, care va hotărî grila de desfășurare a conferințelor județene. Toți cei care vor dori să candideze pentru funcții, vor fi discutați în cadru democratic. Fiecare va putea să-și expună părerile, să își facă lobby pentru a avea susținere. Este un lucru normal și nu văd de ce unii consideră că ar trebui să ne smulgem părul, sau să și-l smulgă ei, de grija noastră. Pe alt palier, discuțiile iscate pe teme de administrație nu au nici o tentă politică. Va trebui ca liberalii care dețin funcții în administrație să se întâlnească permanent, să discute, pentru a putea colabora în folosul cetățenilor județului Arad. Din acest punct de vedere, nu există nici un rabat, fiecare trebuind să își exercite atribuțiile"

* CRISTIAN STRAGEA, prefect, președintele organizației municipale: „Nu am nici un conflict cu vreunul dintre liderii PNL"

„Condițiile meteorologice din ultima vreme au impus o atitudine fermă din partea prefectului Stragea și nu a omului politic Stragea. Prefectul este președintele Comisiei județene pentru situații de urgență și trebuie să acționeze în consecință, cu responsabilitate. Vă asigur că nu m-a interesat care sunt simpatiile politice ale oamenilor din autobuzele înzăpezite și nici ce opțiuni politice va avea sugarul de nouă luni, aflat, împreună cu mama sa, în autobuzul blocat de zăpezi la extremitatea localității Semlac, spre Șeitin.

Ca președinte al organizației municipale și membru al Biroului Permanent Teritorial, nu am avut nici un conflict cu vreunul dintre liderii PNL Arad. În campania electorală, ca și candidat pentru Senat, am afirmat în repetate rânduri că vom da o nouă dimensiune colaborării între factorii decizionali. Că am avut dreptate și că acționez în acest sens, dovedesc relațiile foarte bune pe care le am cu factorii de decizie. Prefectul trebuie să raporteze pe linie ierarhică spre București că activitatea socio-economică în județul Arad se desfășoară în condiții optime. Or, vreau să raportez doar ceea ce este adevărat. Dacă această atitudine a mea înseamnă, citez, „o greșeală gravă", las la latitudinea cetățenilor să aprecieze. Cât despre tabere, dacă nu am nici un conflict cu nimeni, înseamnă că nu sunt în nici o tabără".

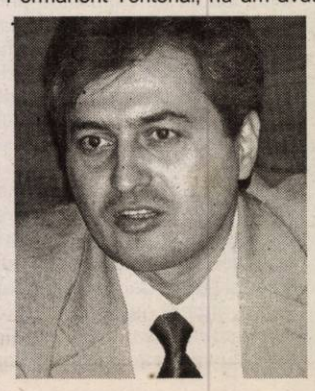

* CORNEL HARISTIADE, secretar executiv al PNL Arad: „există două tabere"

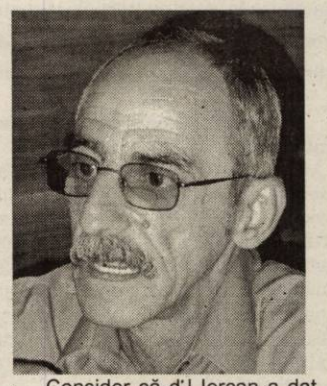

„Consider că d-l Iercan a dat răspunsul. Da, există cele două tabere, datorită faptului că se apropie Conferința Județeană. Întotdeauna, înaintea acestor evenimente importante există frământări și-să zicem, dispute. Nu este nici o noutate.Pe de o parte sunt liberalii vechi, care își văd de treabă, pe de alta, cei veniți, care se pare că nu s-au adaptat statutului de liberali"

Simion Todoca
Fotô: Marcel Canciu; Ștefan Matyaș

Miere și fiere

(Urmare din pagina)

Argumentul lui Adrian Videanu și ale premierului că introducerea cotei unice va duce într-un termen de șase luni la creșterea încasărilor la buget prin îmbunătățirea colectării taxelor, prin stimularea muncii, prin atragerea masivă de investiții străine sunt considerate insuficiente garanții pentru a asigura stabilitatea marco-economică a țării. Și, pentru că factura relaxării fiscale trebuie totuși plătită de cineva, FMI-ul cere creșterea prețurilor la energie și gaze și a accizelor și a TVA. Între măsurile compensatorii nu este exclusă nici amânarea pentru 2006 a recalculării pensiilor. Cu majorarea TVA nu sunt de acord nici Tăriceanu nici Videanu. Cât despre amânarea finalizării procesului recalculării pensiilor la fel, pentru că „aceasta este un obiectiv politic major al Alianței D.A. și nu vom renunța la îndeplinirea lui". Așa că probabil se va ajunge la soluția majorării accizelor la benzină, alcool, țigări fie mai repede decât s-a convenit cu UE (1 iulie) fie și mai repede și mai mult. În plus se vor scumpi și curentul electric, gazele, deci și energia termică. De asemenea, pentru reducerea cheltuielilor publice și înscrierea într-un deficit bugetar de maximum 1% sau chiar sub, Fondul cere și mărirea numărului disponibilizaților din minister peste nivelul convenit cu PSD. Este evident că reducerea cheltuielilor bugetare încearcă și o protecție socială mai redusă în condițiile în care banii pentru sănătate și educație sunt deja insuficienți. Astfel, după abia o lună de la aplicarea noilor măsuri fiscale apar și costurile.Trebuie să precizez că introducerea cotei unice este un lucru bun. Ceea ce nu este bine este însă că guvernanții au uitat să spună și care sunt costurile acestei măsuri, arătând doar spre partea plină a paharului. Probabil, spuneau că renunțarea la reducerea CAS cu două puncte procentuale, dublarea impozitului pe microîntreprinderi și a celui pe dividende pentru persoane fizice vor fi suficente pentru acoperirea găurii. Deși nici măcar aceste măsuri nu au fost explicate. Ba dimpotrivă. După ce a susținut împreună cu Videanu că impozitul pe dividende va fi același ca în 2004, acum îi trimite pe oamenii de afaceri „să consulte Monitorul Oficial din august anul trecut când a apărut legea". Nici dublarea impozitului pe microîntreprinderi nu le-a căzut bine oamenilor de afaceri, care pune sub semnul întrebării viitorul financiar al multor patroni. Salariații celui mai mare patron din economie - statul - sunt și ei cuprinși de fiori reci întrucât s-ar putea să rămână la actualul nivel de salarizare. Și, când salariații se tem, sindicatele încep să se agite. Optimist, Videanu, cel care coordonează negocierile cu Fondul e convins că pe sâmbătă, când va pleca misiunea Fondului va băga în buzunar un acord gata semnat. Ceea ce ar însemna că are deja soluții pentru a liniști temerile FMI care ne dă ștampila: bun pentru UE. Apoi, poate, guvernul va avea timp să se aplece și asupra nedumeririlor oamenilor de afaceri și ale bugetarilor. Ca să nu se transforme mierea-n fiere.

Deși se fălesc cu locuri bune în statistici

Polițiștii arădeni nu sunt prea bine văzuți de comunitatea locală

(Urmare din pagina 1)

ATOP Arad a început să funcționeze!

Noua conducere a județului, și facem referire aici la Consiliul Județean, a trecut serios la treabă în ceea ce privește funcționarea acestui ATOP. Mai precis, așa cum de fapt cere și legea respectivă, a organizat întâlniri periodice în care s-a luat în discuție activitatea poliției arădene. La ultima dintre acestea, care a avut loc în urmă cu câteva zile, s-a prezentat un Raport asupra eficienței activității poliției județului Arad, în anul 2004, raport care a stârnit vii reacții pro și contra. Deși presa nu a fost invitată la dezbateri, am reușit să aflăm conținutul raportului, conținut pe care vi-l redăm în continuare.

Încă de la început trebuie să spunem că, pentru a ne proteja sursele, și veți vedea de ce trebuie să facem acest lucru, nu vom nominaliza pe nici unul dintre cei care au fost prezenți la ședința ATOP de săptămâna trecută.

Mass-media a fost, în sfârșit, băgată în seamă!

Raportul a fost întocmit pe baza datelor prezentate de Inspectoratul Județean de Poliție Arad, din evaluarea semnalelor recepționate din mass-media arădene (poate că este pentru prima dată când dezvăluirile unor ziariști sunt luate serios în seamă!), precum și din analiza modului în care a fost percepută activitatea poliției de către populația județului Arad.

Activitatea poliției arădene a avut la bază concepția elaborată de către Inspectoratul General al Poliției București, denumită „Poliția în slujba comunității", precum și șapte programe de acțiune elaborate de către Ministerul Administrației și Internelor (MAI) pentru anul 2004. Pentru că, în continuare, vom face referire directă la câteva dintre acestea și pentru ca măcar să le cunoașteți, dacă nu ați avut ocazia să le regăsiți în viața dvs.cotidiană, vi le supunem atenției: „Străzi liniștite - oraș sigur", „Pentru liniștea comunității rurale", „Trafic rutier sigur" (în opinia noastră, unul dintre singurele domenii în care poliția arădeană este cu adevărat la înălțime), „Împotriva morții albe", „Împotriva fraudei și corupției", „Pentru comunitate, împreună cu cetățenii", „Imagini prin fapte".

Cifre seci pentru ... păstrarea scaunelor

În anul 2004, statistic, activitatea Poliției s-a materializat în depistarea și cercetarea a 5.786 de infracțiuni. Dintre acestea, 2.616 au fost de natură economico-financiară, 1.307 de natură judiciară și 1863 de altă natură. În ceea ce privește faptele cu autor necunoscut (A.N.), în anul 2004 au fost înregistrate 1.756 de astfel de fapte, care s-au adăugat la cele 4.357 de A.N.-uri „moștenite" din anii trecuți. Despre cifrele prezentate mai sus nu dorim să facem nici un fel de comentariu, că sunt mari, că sunt mici, vă lăsăm pe dumneavoastră să apreciați.

În anul care tocmai s-a încheiat, polițiștii arădeni au rezolvat un număr de 992 de dosare, dintre care 4 omoruri, 3 tentative de omor, 3 violuri, 49 de tâlhării, 709 furturi etc. S-au efectuat diverse acțiuni (razii, patrulări, percheziții, amprentări etc.) menite să ajute la prevenirea comiterii de infracțiuni. A fost aplicat un număr mare de sancțiuni contravenționale, 4.588 pe linia ordinii și liniștii publice, 4.376 pe linie de evidența populației și 62.875 de amenzi pentru încălcarea prevederilor codului rutier (după calculele noastre, circa 170 de amenzi pe zi, ceea ce denotă că agenții de circulație au fost prezenți pe arterele din municipiu și pe șoselele județului).

„Moartea albă", tot mai prezentă

În mare, cam aceasta este, în cifre, activitatea Poliției arădene în 2004. Din păcate, și de-abia acum începem să facem referire directă la activitatea de bază a polițiștilor (nu doar aplicarea de amenzi și constatarea de infracțiuni care rămân fără finalitate juridică), au fost depistate și deficiențe, unele dintre ele destul de grave.

Să începem cu programul M.A.I. pe 2004, cel intitulat „Împotriva morții albe". Pentru a nu fi acuzați de subiectivism, încercăm să vă reproducem cât mai clar concluziile membrilor ATOPA și care au fost prezentate, așa cum v-am mai spus, în plenul ședinței. Astfel, am aflat

Foto: Marcel Cancu

că, prin acțiuni comune ale Sérviciului de Combatere a Crimei Organizate și Antigrog și ale celorlalte formațiuni ale poliției, s-au soluționat 19 infracțiuni de mic trafic, distribuție și consum de droguri. S-a declinat competența pentru 26 de persoane (în sensul că cercetarea a fost preluată de către Biroul teritorial Arad a Direcției de Investigare a Infracțiunilor de Criminalitate Organiazată și Terorism din cadrul Ministerului Public n.n.), totodată confiscându-se cantități **nesemnificative** de hașiș, canabis, cocaină, barbiturice. Autorii raportului apreciază că în acest domeniu se înregistrează o situație ce devine din ce în ce mai dramatică. Se recunoaște o tendință de creștere a consumului de droguri în rândul elevilor, studenților precum și existența unor zone cunoscute ca locuri de consum.

Aici trebuie să facem o paranteză. Am subliniat cuvântul nesemnificativ, deoarece realitatea tinde să devină tragică. Așa cum s-a arătat într-un studiu dat publicității zilele trecute, în partea de vest a țării (în special în Timișoara) unul din zece elevi se droghează cu droguri ușoare (canabis sau marijuana), lucru care trebuie să ne dea și nouă de gândit. Din câte se știe, de câțiva ani, prin înființarea Centrelor Zonale de Combatere a Crimei Organizate și Antidrog, polițiștii arădeni de la „Crimă organizată" au avut șefii la Timișoara, deci operațiunile din Arad au fost coordonate din orașul de pe Bega. Chiar dacă nimeni nu recunoaște în mod public (să fim serioși! ce polițist ar declara public că, prin înființarea centrelor respective care coordonează activitatea, s-a comis o greșeală?), se pare că acest lucru și-a pus serios amprenta pe activitatea polițiștilor arădeni din domeniul respectiv. Însă, din septembrie 2004, în cadrul Inspectoratului de Poliție al Județului Arad s-a reînființat Serviciul de Combatere a Crimei Organizate și Antidrog și lucrurile au reintrat, teoretic, în normal.

Lucrătorii de poliție, complici cu lumea interlopă

Dar, să revenim. Pe fondul unei autolinistiri manifestate de poliție de-a lungul anilor, în anul 2004 am asistat și la Arad, după cum susțin autorii raportului, la o recrudescență a consumului de droguri, îndeosebi în rândul tinerilor, ***„grație" ineficienței și deseori complicității unor lucrători de poliție cu reprezentanți ai lumii interlope***, cunoscuți cu activitate în acest domeniu. Organele de poliție continuă să-și treacă în palmares cazuri mărunte, de regulă consumatori, și nu au fost deranjate aproape deloc rețelele de trafic și mai ales capii acestora.

În urmă cu câteva luni, atunci când judecătorul Ioan Trifa a făcut afirmații asemănătoare, chiar mai dure, am fost acuzați de către unii șefi din poliția arădeană că scriem tot felul de aberații, că vorbele președintelui Secției Civile a Tribunalului Arad au fost spuse la supărare și sunt lipsite de suport real. Iată că, la câteva luni distanță, ATOPA a ajuns la aceeași concluzie extrem de gravă.

Fraudă și corupție, cenzurate de forțele politice

Capitolul „Împotriva fraudei și corupției", se mai spune în raport, este extrem de sărac, fapt pe deplin explicabil în condițiile în care semnalările din acest domeniu au fost atent cenzurate de forțele politice aflate la putere. „Cazul Țica este, de-acum, emblematic pentru ceea ce înseamnă subordonare voluntară politicului cu scopul promovării unor interese, altele decât cele rezultate din litera și spiritul legii".

Despre „Cazul Țica" ați putut citi, pe larg, în paginile „Adevărului". În prezent, șeful Poliției Municipiului Arad se află internat la Spitalul Militar din Timișoara. Sursele noastre susțin că starea sănătății celui care a „mușcat" din momeala primarului Gheorghe Falcă, este bună, în prezent încercându-se doar stabilizarea glicemiei bolnavului. După cum știți, Gheorghe Țica face obiectul unui dosar care este instrumentat de către procurorii de la Curtea de Apel din Timișoara. În paralel cu aceasta, o comisie de la ministerul de resort verifică activitatea profesională a acestuia.

Programul „Străzi liniștite - oraș sigur", deși a inclus un complex de acțiuni specifice, nu s-a concretizat într-un climat de securitate dorit de locuitorii județului. Nemulțumirea cetățenilor se referă la prezența ca și inexistentă a agenților de ordine în locuri și momente propice producerii unor infracțiuni, lipsă de solicitudine și intervenție mult întârziată la sesizările adresate dispeceratului. De asemeanea, nu s-au organizat acțiuni eficiente pentru atragerea reprezentanților societății civile și a ONG-urilor (organizații non-guvernamentale) la prevenirea unor fapte antisociale, îndeosebi în cartiere, baruri, cluburi, pe străzi etc.

Aici trebuie să facem o altă paranteză și spunem că, de câteva luni, un ONG din București i-a acordat (într-un cadru deosebit de festiv - la Hotelul Continental) comisarului-șef Nicolae Gudiu, inspectorul șef al IPJ Arad, un titlu onorific dănumit, pompos, „comisar general". Tot cu acea ocazie s-a semnat și un protocol de colaborare între IPJ Arad și ONG-ul cu pricina. Dar, despre acest aspect deosebit de interesant, zicem noi, veți putea citi într-un număr viitor al ziarului nostru.

Îndepărtarea polițiștilor „puși în slujba politicului sau a unor structuri mafiote"

Să nu credeți cumva că membrii ATOPA doar au criticat activitatea Poliției arădene. Cum, de fapt, le și intră în atribuții, aceștia au propus și unele măsuri de înlăturare a deficiențelor din activitatea polițiștilor: „Membrii ATOPA consideră că lucrătorii poliției județului Arad au capacitatea de a-și restructura radical activitatea și de se înscrie pe coordonatele unei poliții europene, finanțată din bani publici, aflată în slujba cetățenilor. Recomandăm câteva direcții de acțiune, care pot completa și adapta politica noii conduceri a MAI și IGP la cerințele specifice județul Arad, astfel: protejarea, prin toate mijloacele, a activității polițiștilor de orice ingerință politică și realizarea, în fapt, a independenței acestora; depistarea și îndepărtarea din aparatul polițienesc a tuturor celor care, în perioda anterioară, s-au pus în slujba politicului sau a unor structuri mafiote (...), producând prejudicii cetățeanului și instituțiilor statului; supravegherea riguroasă a grupurilor și cercurilor care desfășoară activități criminale în domeniul traficului de droguri, prostituție, cerșetorie și trafic de carne vie și luarea unor măsuri ferme pentru anihilarea acestora".

„Poliția din Arad este pe locul 13 în țară"

Despre Raportul ATOPA am discutat și cu comisarul-șef la IPJ Arad, Nicolae Gudiu. În prezența adjuncților săi, a purtătorului de cuvânt al IPJ și a reporto-fonului, am avut următorul dialog:

- Cum comentați raportul prezentat de către membrii ATOPA?

- În ședința ATOPA din ianuarie s-a hotărât să se întocmească de către Comisia de coordonare, situații de urgență și pentru petiții un material cu privire la eficiența activității polițienești desfășurate de către IPJ Arad în anul 2004 și cu recomandările pentru anul 2005. Acest raport urma să fie supus aprobării în ședința din luna februarie a ATOPA.

- Din câte cunoaștem, raportul conține critici severe la adresa activității Poliției arădene și vorbește, printre altele, despre legături ale unor polițiști cu lumea interlopă. Puteți să ne spuneți despre ce este vorba și cum comentați aspectele respective?

- Poliția Arad a avut o activitate foarte bună pe anul 2004, situându-se, într-o statistică națională ca și eficiență a activității de constatare și soluționare a infracțiunilor, pe locul 8. La infracțiunile de natură economică ne-am situat pe locul 5 (interesant este faptul că, în ciuda locului fruntaș, dintre infracțiunile constatate și cercetate de către polițiștii arădeni în 2004, 2616 la număr, doar trei-patru au fost promovate în instanță, iar judecătorii nu au dictat nici măcar o condamnare! n.red.). Cifrele prezentate indică poziționarea județului Arad într-o ascendență constantă și importantă în ultimii trei ani. Nu avem date cu privire la polițiști care să fie implicați și cercetați cu privire la legături cu membri ai lumii interlope.

- Ce veți schimba în activitatea dumneavoastră și a Poliției arădene în anul 2005?

- Schimbarea în activitatea noastră este aceea dată de programul de guvernare cu privire la intensificarea activității de prevenire și combatere a criminalității organizate, precum și pentru realizarea unei apropieri reale de cetățean și de nevoile lui. De asemenea, avem în vedere și strategia ATOPA pe anul 2005.

- De o bună perioadă de timp, opinia publică din Arad nu află nimic despre realizările oamenilor din subordinea dumneavoastră împotriva traficului și consumului de droguri. Să înțelegem că nu aveți rezultate?

- Serviciul de Combatere a crimei organizate și antidrog funcționează în cadrul IPJ Arad din 1 septembrie 2004, iar în această perioadă au fost constatate un număr de 19 infracțiuni de trafic de droguri. Semnificativă este confiscarea cantității de 1020 de grame de hașiș de la o rețea infracțională care a și fost dezmembrată. toți membrii grupului fiind arestați. Activitatea de prevenire a consumului de droguri în rândul tinerilor se desfășoară în colaborare cu instituțiile abilitate. Au fost depistate câteva cazuri izolate de dealeri și mici consumatori de droguri ușoare (extasy, fortral), dar nu putem vorbi despre existența unui fenomen al consumului de droguri în rândul tinerilor din Arad.

- Cum explicați faptul că frecvent sunt interceptate transporturi ilegale de țigări și nu se află niciodată cine stă în spatele acestor transporturi?

- Interceptările de țigări se fac, de obicei, în punctele de frontieră de către Vamă și Poliția de frontieră. Noi conlucrăm cu aceste instituții inclusiv prin furnizarea de informații.

- Am fost întrebați de către cetățeni, după ultimul raid pe care l-ați efectuat în lumea prostituatelor, de ce cercetările se opresc doar la nivelul fetelor și nu se descoperă niciodată proxenetul sau proxeneții?

- În cursul anului 2004, cu toată dificultatea documentării unei astfel de infracțiuni, au fost promovate la Parchet un număr de 13 dosare de proxenetism și 10 de prostituție. Poliția Arad organizează săptămânal pe această linie acțiuni concretizate în aplicarea unui număr foarte mare de amenzi, însă, din păcate, legislația în domeniu este ineficientă.

- Cum s-a concretizat protocolul de colaborare pe care l-ați încheiat, în urmă cu câteva luni de zile, în numele IPJ Arad cu organizația nonguvernamentală „Comisariatul pentru Societatea Civilă"?

- Am avut relații de colaborare și de prelucrare a unor acte normative în colective de tineri, elevi și studenți, la fel ca și cu celelalte ONG-uri, asociații de proprietari și instituții de învățământ.

***

După cum lesne se poate observa din cele de mai sus, una spune Raportul întocmit de către membrii ATOPA, și alta susțin șefii Poliției arădene. Cu siguranță că dumneavoastră cunoașteți care este situația reală, fapt care ne scutește de orice fel de comentarii.

Elevii au cuvântul

În primul număr, din acest an, al paginii **„Elevii au cuvântul"** *s-a „impus"* **Eugen Ban,** *elev în clasa a X-a la Liceul „Iuliu Maniu", cu articolul* **„Aradul cu bune și cu rele".** *Pentru că el a avut cele mai multe propuneri, a fost ales câștigătorul lunii ianuarie și își poate ridica premiul, oferit de Editura Niculescu, de la sediul redacției „Adevărul" (Secția cultură-învățământ-tineret).*

Dintre articolele din pagina de față puteți alege pe cel mai bun completând talonul alăturat și expediindu-l pe adresa redacției noastre.

EDITURA NICULESCU
și
ADEVĂRUL
te invită la concurs!

Nume .....
Adresa ..... Telefon .....
Articolul ales .....

Câștigă un pachet de cărți oferite de Editura Niculescu.

„Ghiba Birta" stă pe „tușă" încă 6 luni

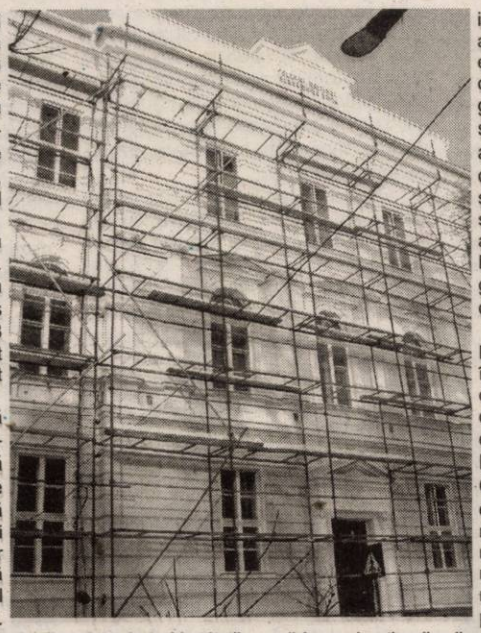

Cei peste o mie de elevi ai Colegiului Național „Elena Ghiba Birta" sunt răspândiți în patru locații, deoarece instituția în care au învățat până acum se află într-un proces amplu de consolidare. Conform estimărilor făcute de firma care a câștigat licitația, lucrările vor fi finalizate la sfârșitul acestui an școlar.

Lucrările de consolidare au început în vara anului trecut. Banca mondială și Banca Europeană au alocat în acest sens 450 de mii de dolari, iar Primăria 3 miliarde de lei. Sumele au fost virate direct firmei care a câștigat licitația desfășurată la București.

Școala n-a mai fost niciodată cuprinsă într-un proces de consolidare atât de amplu, doar în urmă cu 30 de ani au mai fost făcute unele reparații serioase. Odată finalizată lucrarea, elevii Colegiului Național „Elena Ghiba Birta" se vor bucura de mobilier nou datorită ajutorului acordat de Ministerul Educației și a comitetului de părinți. Până atunci cursurile se desfășoară după-amiaza în trei instituții de învățământ, respectiv Liceul Pedagogic, Grupul Școlar „Aurel Vlaicu" și Colegiul Național „Moise Nicoară". „Orele s-au redus la 45 de minute, primele trei pauze fiind de zece minute, iar restul de cinci. Motivul pentru care atât orele cât și pauzele s-au scurtat este că activitatea didactică să nu depășească orele 20. Le este mai greu elevilor de clasa a XII-a, dar sperăm că înțeleg faptul că n-am avut altă soluție. Profesorii se descurcă, deși le este greu să alerge de la o școală la alta datorită pauzelor mici", spune Livia Marinescu, director adjunct al Colegiului Național „Elena Ghiba Birta". Unii elevi se plâng însă că programul orelor este obositor și dă peste cap activitățile extrașcolare.

Colegiul Național „Elena Ghiba Birta" continuă tradiția unei instituții de învățământ înființată la începutul secolului XX. Pe parcursul a 80 de ani de existență, școala a purtat diverse denumiri de la Școala de fete nr. 2 la Liceul nr. 12 sau Liceul „Miron Constantinescu" până în anul 2001, când a obținut titulatura de colegiu național. La aceasta se adaugă numele Elenei Ghiba Birta, o personalitate locală, care a alocat cu generozitate o importantă sumă de bani pentru finanțarea învățământului arădean și a tinerilor lipsiți de posibilități materiale, doritori de învățătură la început de secol 20.

Turta Ramona,
Palatul Copiilor Arad

Superstiția - un lucru des întâlnit în ziua de azi

Superstiția... ceva greu de definit, ar putea fi un lucru preconceput sau o credință în spirite bune sau rele, în farmece, miracole, semne prevestitoare, cifre (numere) fatidice.

Chiar acum, nu demult, mergeam pe stradă cu prietena mea cea mai bună. Dintr-o dată se uită pe drum și strigă: „Mmm" Ce ai fată? am întrebat-o: „Taci și lăsă-mă-n pace până îmi pun o dorință!", strigă uitându-se insistent la numărul de la mașina care tocmai trecea prin fața noastră. Am lăsat-o în pace câteva secunde după care am întrebat-o ce a apucat-o. Și a început ea: „Păi, știi se zice că dacă vezi la o mașină un număr de înmatriculare format din aceleași litere, o să ți se împlinească o dorință".

E adevărat că în ziua de azi oamenii pun mare accent pe astfel de lucruri, în special la țară. Oare de ce? Poate că acest lucru îi ajută la formarea unor legende, povestiri etc.

În special bătrânele au mare grijă la lucruri de genul acesta, poate pentru a le trece timpul mai repede. Când merg la bunica aud tot felul de povestiri de genul acesta: „se zice că", „se spune că", însă nu se știe dacă aceste lucruri sunt adevărate. Pisica neagră, oglinda spartă, măturatul pe picioare (în special la fetele tinere, necăsătorite), purtatul unei șosete, mănuși doar pe un singur picior, respectiv mână etc. Însă ceea ce se poate întâmpla dacă nu vă „supuneți" acestor superstiții... nu știi niciodată ceea ce vi se poate întâmpla, ce ghinion îți bate la ușă?

Rădac Roxana - cls. a X-a F
Colegiul Național
„Moise Nicoară"

Piercing-urile

În urma unui sondaj făcut în clasa mea, am putut răspunde la următoarele trei întrebări, în legătură cu piercing-urile, care, astăzi, sunt foarte la modă și din ce în ce mai mulți adolescenți le poartă.

– Cine le poartă?

– În general, cei care poartă piercing-urile sunt adolescenți, dintre care, marea majoritate sunt ascultători ai muzicii rock.

– De ce le poartă?

– Acești adolescenți poartă piercing-urile din mai multe motive, fiecare dintre ei având propriul său scop:

- prin piercing-uri, pot arăta celorlalți că au foarte mult curaj, deoarece nu toți ar putea trece printr-o stare, care nu este deloc lipsită de curaj.
- pentru aspectul lor fizic, probabil înfrumusețare;
- vor să fie diferiți de ceilalți;
- pentru a se integra într-un anumit grup, o gașcă;
- doresc să aibă un aspect asemănător cu un anumit „idol".

– Ce semnificație au?

– La fel ca și scopul lor, piercing-urile pot avea diferite semnificații:

- pot spune despre persoana care le poartă că este rebel;
- pot fi niște podoabe;
- pot semnifica doar niște simple găuri;
- iar pentru alții sunt doar un gest de prost gust.

Lăcustă Ioana
Colegiul Național
„Moise Nicoară"
Cl. a X-a F

Alocațiile se dublează, dar rămân sub media europeană

Programul de guvernare pe 2005-2008 prevede printre altele majorarea alocației de stat pentru copii până la 10 euro. În prezent această alocație este în valoare de 210.000 de lei. În principiu, alocația ar trebui să contribuie la bunăstarea materială a copiilor, având în vedere însă suma, nu este greu să ne dăm seama în ce măsură poate fi atins acest deziderat.

Un studiu al Institutului de Cercetare a Calității Vieții arată că înainte de 1989 alocația reprezenta între 8 și 10% din salariul mediu. Condițiile de acordare erau centrate pe vârsta copiilor și participarea a cel puțin unuia dintre părinți la munca salariată formală, se făceau diferențieri în funcție de zona rezidențială, sat sau oraș. În prezent, valoarea alocației este de 210.000 lei, iar a salariului mediu de 6.200.000. În urma unui calcul putem observa că alocația reprezintă doar 3,38% din salariul mediu, rezultă deci o scădere de aproape trei ori față de perioada de dinainte de 1989. Situație îngrijorătoare având în vedere costurile întreținerii unui copil și faptul că în țările membre U.E. alocația pentru un copil este de 35 de ori mai mare, media atingând 210 euro pe lună.

Pe plan mondial observăm că există alocații universale în țări ca Suedia, România, Ungaria, Germania sau alocații numai pentru cei săraci (sub un anumit plafon al veniturilor) în SUA și Marea Britanie. O poziție specială ocupă Franța, care acordă atât alocații cu caracter universal cât și alocații selective pentru familile cu venituri mici sau cu copii mulți.

Observând această situație, inevitabil ne întrebăm cum este mai bine: să fie sau să nu fie alocația condiționată de veniturile familiei? Este corect ca un copil cu situație financiară precară să primească aceeași sumă de bani din partea statului ca și copilul unui milionar? Cât de importante sunt alocațiile pentru fiecare dintre acești copii?

În majoritatea țărilor alocația se acordă numai dacă cel puțin unul din părinți este angajat, spre deosebire de România, unde alocația nu este condiționată decât de frecventarea cursurilor de către școlari. Acordarea alocației se face pentru a exista sau pentru că existăm?

Tudor Adina Ioana
Palatul Copiilor

Marile speranțe

A trecut destul de mult timp din momentul în care am aflat numele viitorului președinte al României. Reacții diverse, după cum era de așteptat dar majoritatea priveau schimbarea cu ... optimism. Partizani sau nu ai noului regim, ideea de schimbare a impulsionat, măcar pentru o secundă, visele de mai bine ale tuturor.

În ultimii ani, situația României nu a fost deloc una care să îți inspire prea multă speranță pentru ziua de mâine, fiecare cred că are cel puțin o listă de câteva nemulțumiri legate de sistemul *actual*, când zic actual mă refer la situație în ansamblu, nemulțumiri legate de corupție, legi ineficiente și lista mea ar putea continua. Soluție salvatoare, soluția pentru a trăi într-o societate evoluată, nu a fost încă găsită, sau poate a fost, de aceia care lucrează în străinătate (rata imigrării spre statele dezvoltate crescând îngrijorător în ultimii ani), Dar nu merită să vorbim despre alții pentru că, dacă de ceilalți ne e milă, de noii ni se rupe întotdeauna inima, după cum afirma cândva Creangă. Umorul și optimismul său nevinovat ispiră și până azi. Mă simt în măsură să afirm acest lucru pentru că, la început de drum, optimismul duce uneori departe.

Toată lumea speră, la o schimbare, în măcar unul dintre aspectele aparatului politic sau social. Aud foarte des, „în 2007 la intrarea în UE", cuvinte urmate de o mulțime de fapte mărețe încă. Tinerii de azi vor ca ei să fie, la vârsta maturității, cei care să poată să se mândrească cu un trai cât mai apropiat de cel din Europa vestică sau Statele Unite. Sunt în măsură să spun, în calitate de adolescent, că eu și cei din generația cărora fac parte avem mari speranțe legate de viitor. Sperăm să avem parte de locuri de muncă cu salarii cât mai mari, de posibilități de avansare pe o scară valorică care nu se limitează la domeniul financiar. Toți sperăm să fim mai buni cu oamenii din jur, să fim poate mai credincioși. Sperăm să ne comportăm demn în orice situație. Dar până la urmă, nu ține numai de noi și de ambiția și speranțele noastre, ține de societatea care uneori pare să uite regulile de bază ale funcționării ei. În final, oricât de mult s-ar feri unii sau alții să recunoască, banul face, într-un moment sau altul, legea, ucide sau naște speranțe.

Tigan Alexandra, cl. a X- A
Colegiul Național „Moise Nicoară"

Greșeală..., destin..., dorință....?

Totul începe ca într-un vis, un vis care începe într-un moment în care „trăiești clipa"! Nu te interesează posibilele urmări, iar mai târziu îți dai seama că de fapt clipa în care te simțeai atât de bine... ai trăit-o greșit!

Te naști nevinovat și pur, o ființă mică, gingașă și fragilă. Neajutorată chiar! Însă dorința și pofta de viață fac din mulți bebeluși niște luptători pentru ceea ce e a lor, viața! Nu toată lumea este bucuroasă atunci când dă viață unei minuni. Și de multe ori auzi, întâmplător sau nu, cum cineva care are obligația să protejeze și să apere... abandonează sau chiar ucide! Cum poate cineva să fie atât de crud și nemilos și să-și abandoneze propriul bebeluș? Sau, uneori, chiar să-l și omoare? Cum poate cineva să se creadă stăpân pe viața altcuiva? Să dăm vina pe lipsa de educație, traiul din România sau momentul de nebunie în care nu știi ce să faci și acționezi în disperare?

Copilăria... timpul mirific în care fiecare dintre noi ar trebui să se simtă protejat și iubit! Să nu fie nevoit să poarte pe umeri traiul familiei! Timpul în care nu ar trebui să duci lipsă de mâncare și haine, timpul în care totul ar trebui să-ți pară un joc, dar de prea multe ori auzi și vezi copii care plâng de foame, copii puși să cerșească, copii bătuți de părinți. Ei nu merită o astfel de soartă. Singura lor vină e că s-au născut în acea familie.

Dar vine timpul în care ajungi la vârsta în care gata, sau nu, păsești în viață. De cele mai multe ori problemele sunt cele care te întâmpină primele. A cui să fie vina? A ta? A destinului? A lui Dumnezeu? Te întrebi, însă cine să-ți răspundă? Uneori te copleșesc atât de tare și adânc încât sătul de tot ceea ce te înconjoară renunți, alteori tot ceea ce te doboară te face mai puternic și asemeni unui Phoenix renaști din propria cenușă!

Bătrânețea... cine o vrea? Probabil că nimeni! Când ajungi aici, vrei să ai un trai decent, liniștit și fără greutăți sau probleme. Însă la noi, în România, mai rar găsești asemenea persoane, mulți încă muncesc pentru a-și asigura traiul pe a doua zi și se gândesc cu groază dacă pensia actuală le va ajunge până la următoarea. Deși viața e grea, mulți încearcă să fie optimiști și încă să mai spere în bine...

Nimeni nu știe când se termină... poate în clipa asta, mâine, sau cine știe peste mulți, mulți ani! Nimeni nu știe când va fi ultimul zâmbet, ultima lacrimă, ultimul cuvânt...

Roxana Paul
Colegiul Economic -
cls. a XII-a

Pagină coordonată de Vasile Filip
Foto: Șt. Matyaș

„Îmi place competiția, dar și să învăț"

Spune arădeanca Judit Kelemen, șefă de partidă în orchestra din Kuala Lumpur

În această seară, la Filarmonică evoluează în Simfonia concertantă de Mozart, alături de violonistă, violista arădeancă Judit Kelemen, fiica unui eminent muzician din filarmonica noastră. Iată discuția purtată ieri, după repetiție:

– Cum ați aterizat tocmai în Malaysia?

– Am terminat Academia de Muzică din Budapesta, după care am avut un post în Orchestra Festivalului. Și soțul meu lucra acolo iar el a dorit să mergem prin lume. În 1998, am văzut într-un ziar anunțul că se dau audiții pentru o orchestră din Malaysia. Ne-am uitat pe hartă să vedem pe unde vine și am zis să vedem ce iese. Ne-am prezentat - eram primii - ne-au ales și am mers acolo. Ne gândeam că va fi un turneu ceva mai lung, de vreo doi ani. Și de atunci tot acolo suntem.

– Cum e acolo?

– În primul rând e cald. Este prima orchestră simfonică în Malaysia, formată din instrumentiști din 22 de țări din Europa, America, Asia.

– Cum sună orchestra ?

– Foarte bine.

– Ce dirijori aveți?

– Au avut contract cu dirijorii care au dorit să meargă pe partea aceea a globului. Orchestra aparține celei mai mari companii pertolifere din Malaysia.

– Cine vă sunt colegii ?

– Am și colegi români acolo, vreo treipatru și vreau s-o conving și pe lunia să dea audiție. Și eu am doi copii născuți acolo.

– Cine are grijă de ei când sunteți amândoi la repetiții, concerte?

– Avem o femeie din Filipine care ne ajută în fiecare zi. Când au fost copiii mici, părinții veneau fiecare pe câte trei luni.

Foto: M. Szego

– Cum e sala de concerte, instrumentele orchestrei?

– Sala a fost construită de același concern pertolifer, la fel ca niște zgârie-nori și un centru comercial. Peste tot în Asia, pe lângă o sală de spectacole e și un centru comercial. Afară e cald și oamenii nu se plimbă pe stradă. Totul este acoperit și dotat cu aer condiționat. Sala e a noastră, acolo repetăm. Cât despre instrumente, pot să spun că sunt bune. Colegii noștri au instrumente mai bune ca ale noastre de aici. E foarte organizat. E absolut o orchestră de clasă.

– Cum stați cu orgoliile artistice?

– Suntem atât de departe de casă și ne-am adunat acolo un grup de 12 prieteni, cu care suntem împreună și în alte momente în afara muzicii. Nu prea sunt intrigi. Chiar e de mirare!

– Care-i postura preferată de tuttist sau solist?

- Acum sunt șef de partidă în Malaysia. Încă n-am primit titlul. Dar sunt mulțumită și de statutul de tuttist. Îmi place deopotrivă competiția, dar și să învăț.

– Ce vizați în perspectivă?

– Copiii vorbesc ungurește, merg la grădiniță engleză. Dar când vor merge la școală se ridică o întrebare mai mare, pentru că acolo școlile bune costă foarte mult. Și ne gândim dacă putem să mergem altundeva. Uneori câte jumătate de an vrem să plecăm, apoi ne răzgândim că, totuși, nu-i rău, doar că-i prea departe de acasă și prea departe de rădăcini.

– Ce părere aveți despre cariera muzicală?

– Nu văd niciunde că ar fi plătită. E o luptă pentru banii din fiecare lună. Numai în câteva orchestre din lume este salariul de natura de a asigura o viață mai puțin grea. Pentru a intra acolo, competiția e foarte grea. Dar dacă copiii mei vor dori neapărat să facă muzică și vor fi foarte talentați, îi voi ajuta. Neapărat, să știe muzică, să înțeleagă muzica e foarte important pentru toată lumea. Pentru că îmbogățește sufletul într-un fel unic, îți dă un punct de sprijin. Te face un om mai bun.Și cred că arta ar trebui studiată în școală.

A consemnat
Dana Todor

O nouă carte în Editura Universității „Aurel Vlaicu" Arad

„Metodologia cercetării experimentale - Ghid pentru lucrări metodico-științifice" elaborată de Conf.univ.dr. ANTON ILICA directorul Colegiului Universitar Pedagogic de Institutori, din cadrul Universității „Aurel Vlaicu" din Arad, se adresează studenților, institutorilor dar și tuturor celor care elaborează lucrări de finalizare a unui anumit ciclu academic: examene de absolvire, examene de licență, lucrări de disertație sau chiar de doctorat.

Meritul autorului este acela de **deschidere** și **descriere.**

De deschidere a minții cititorilor spre cercetarea pedagogică și elucidarea metodologiei sale, spre inițierea în tehnica cercetării cu finalizarea ei în texte, articole, studii și lucrări publicabile care să comporte o parte de substanță a difuzării rezultatelor obținute în urma experimentului proiectat.

De descriere a organizării, derulării și finalizării unei cercetări pedagogice. ,,Design-nul experimental" descris de domnul ANTON ILICA clarifică, printr-o lectură plăcută, întregul traseu al dimensiunii temporale, spațiale și de conținut a unui proiect de cercetare pedagogică.

Cartea dovedește că autorul este preocupat de real, de factual, de nevoile din sistemul de învățământ, recurgând la prezentarea unor metode de cercetare pedagogică dar și de statistică matematică reflectate prin reprezentări grafice (meritoriu pentru un umanist) utile în cercetarea experimentală. De altfel menirea ghidului (care depășește acest statut) este, așa cum afirmă și autorul, de a fi „un instrument metodologic spre descoperirea unor activități de învățare capabile să sporească eficiența învățării, precum și inițierea studenților și cadrelor didactice în știința cercetării...".

În concluzie, prin cele șapte capitole, anexele sale și bibliografia prezentată, cartea domnului conf.univ.dr. ANTON ILICA este de parcurs iar conținutul ei de urmat.

Conf.univ.dr.
Dorin Herlo

Evocare

„Piatra Dacică" - Semnul sculptorului George Apostu pentru arădeni

La sfârșitul anului trecut s-au împlinit 70 de ani de la nașterea sculptorului **George Apostu** - personalitate proteică a artei contemporane românești, stins din viață prematur, la 13 octombrie 1986 la Paris.

Discipol al lui Brâncuși, pe care nu l-a imitat, ci l-a urmat cu o stăruitoare și personală cumpănire, George Apostu și-a făcut un crez din perceptele creatoare ale celui mai mare sculptor modern.

L-am cunoscut în vara anului 1979, când fusese invitat ca sculptor și director onorific al primei ediții a Taberei de sculptură în aer liber de la Căsoaia, dialogurile noastre prelungite materializându-se în volumul de interviuri **„Un spectacol pentru o mie de ani"** (1981). Evocându-l astăzi, revedem o metaforă a frumuseții lumii populare românești, un câmp de manifestare pentru interogațiile spiritului. Orizontul său artistic se circumscrie obsesiv unor performanțe tematice cum ar fi **mitul cuplului primordial, sentimentul maternității,** dar mai ales **ideea de paternitate** (în care remarcăm suita monografică: **„Tată și fiu")**. Jocul nesfârșit al motivelor, repetarea lor obsesivă, organizarea ingenioasă a volumelor, ritmurile plastice ale porților țărănești sau ale troițelor, sobrietatea lor misterioasă au constituit pentru sculptorul George Apostu - scrie criticul de artă Octavin Barbosa - prilejuri de îndelungată meditație, o apropiere de universul ideativ al vârstelor primordiale.

Apropierea unui ziarist de George Apostu era dificilă. Dar, după ce i-ai câștigat încrederea, acesta își deschidea sufletul, fiind dispus să-ți prezinte cele mai semnificative crâmpee de viață și creație. Așa am aflat multe din „tainele" sufletului său, din manifestările și acțiunile sale de tinerețe și de la maturitate. Pentru a deprinde cât mai bine cioplitul și șlefuirea marmorei, după absolvirea Institutului de arte plas-

tice din București (1959), timp de patru ani a lucrat la cele mai importante cariere de piatră și de marmoră din țară. În acest periplu, un loc aparte l-a ocupat cariera de la Moneasa din județul nostru, unde a cunoscut marmora roșie și neagră, „colorându-și" astfel lucrările de mai târziu cu marmoră de Moneasa!

A venit apoi primul mare eveniment artistic din viața sa: Expoziția personală din grădina Casei Ziariștilor din București (1964), după care a primit o bursă de studii în Italia, la Perugia. În continuare destinul i-a surâs cu o serie de alte succese. La Bienala de la Paris (1967) i s-a achiziționat o lucrare, ce a devenit o nouă bursă de studii în Franța. Peste doi ani, lucrările realizate în timpul acestei burse i-au adus consacrarea într-o expoziție deschisă la Paris, fiind remarcată (și apreciată) mai ales pentru apartenența la tradiția clasicismului românesc și marelui Brâncuși. Este invitat la Simpozionul internațional de sculptură de la Grenoble, oraș care se pregătea pentru Jocurile Olimpice.

Critica de artă remarcă în compozițiile sale expresivitatea și eleganța stranie a troițelor, concizia și forța sintetică a artei populare românești, marcând recunoașterea sa națională și europeană. Este invitat să expună în Finlanda, Belgia, Danemarca, apoi la Paris, Praga, Moscova, Roma, Torino, Milano, Sao Polo, Madrid, Barcelona și încă în multe alte capitale și orașe de pe întreg continentul european.

Încheiem succinta noastră evocare reamintind perceptele sale creatoare brâncușiene. Raporturile dintre arta lui Brâncuși și arta lui George Apostu, ca discipol al marelui sculptor, au fost deosebit de benefice. După cum se știe, Brâncuși nu a creat o școală, el reprezintă un unicat, un apogeu al artei moderne, dar și o „uvertură la arta viitorului". Iar pe acest drum deschis de marele Brâncuși îl întâlnim și pe sculptorul George Apostu, ca un exponent de seamă al artei contemporane românești, dispărut prematur, la numai 52 de ani, în freamătul mișcării artistice din Paris.

„Piatra dacică" din Muzeul în aer liber de la Căsoaia este semnul lui George Apostu pe care l-a ridicat cu un sfert de veac în urmă iubitorilor de artă arădeni și tuturor celor care vizitează acest muzeu de la Porțile Zărandului.

Emil Șimăndan

„În vară plec în fotbalul mare, la F.C Nurnberg”

● Declară Norbert Varga, jucător al echipei UTA

Timp de o săptămână, Norbert Varga a părăsit lotul echipei UTA, plecând chiar din cantonamentul de la Moneasa, pentru a merge la probe, în Germania, la FC Nurnberg, echipă clasată pe locul 11 în Bundesliga. Chiar dacă a fost mai slab pregătit, el zice că a lăsat o impresie bună, iar oficialii de acolo i-au promis că-l vor transfera de la vară. Revenit acasă, jucătorul în cauză ne-a oferit și un scurt interviu.

– Norbert, cum ai ajuns să pleci la probe în Bundesliga, la FC Nurnberg?

– Un prieten al tatălui meu, fost jucător de fotbal chiar în Arad, pe nume Mihalache, mi-a spus că vrea să mă ajute, să mă ducă în Germania, acolo unde știe mai mulți oameni de fotbal din prima ligă. Asta se întâmpla încă înainte de a începe campionatul, iar acum iată că acest lucru s-a materializat. Am fost încântat, cine nu era, așa că am cerut permisiunea celor de la UTA să plec la probe la FC Nurnberg.

– Cum a fost acolo?

– Am stat de luni până vineri și am participat la patru antrenamente, chiar cu prima echipă. Am fost supervizat de toți cei de la FC Nurnberg, ba chiar erau prezenți și câțiva impresari. Din păcate, am fost mai slab pregătit, căci la ei este plin campionat, iar eu am avut doar câteva zile de pregătire la Arad și apoi la Moneasa. Oricum, oamenii au știut acest fapt și au fost mulțumiți de ceea ce am arătat.

– Se spune că Silviu Iorgulescu nu te mai trimite pe teren în retur, dacă nu semnezi un nou contract cu clubul UTA, lucru confirmat chiar de antrenor, în urmă cu câteva săptămâni. Sigur, pentru ca UTA să nu te piardă prea ușor, plecând gratis, căci la vară îți expiră contractul. Un nou contract parafat cu UTA înseamnă bani în contul clubului. Ce zici?

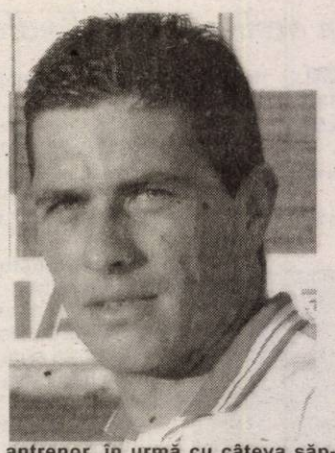

– Am auzit că acesta ar fi marea problemă. Că plec gratis, UTA neprimind nici un ban. Cei de aici să stea liniștiți, pentru că FC Nurnberg va trimite reprezentanți la Arad - nu știu să vă spun când - pentru a plăti echipei arădene ceva bani, doar pentru ca eu să joc, să nu fac tușa în retur, așa cum am auzit și eu. Să știți că - între timp - am discutat cu domnul Sandu Ion, în prezența domnului Silviu Iorgulescu această problemă și mi-au spun că voi juca. Vom vedea! Oricum, le-am spus direct cum stau lucrurile și că sunt dispus să mă pregătesc și singur, dar să-mi spună dacă nu intru în vederile lor pentru retur, în cazul în care nu semnez un nou contract cu UTA. Asta, să nu ne mai țigănim prin ziare, deoarece nu ar fi bine nici pentru o parte.

– Nu îți pare rău că nu ești astăzi la Rapid?

– Să știți că nu are de ce să-mi pară rău. Știu ce este în București, am mai fost pe la Rapid, așa că vorbesc în cunoștință de cauză. Este mai bine așa, vreau să ajut cât pot UTA și cred că mi-am făcut datoria față de acest club. La vară plec în fotbalul mare, la FC Nurnberg!

– Norbert, îți mulțumim și îți urăm mult succes!

Leo Sfâra

Albe și negre

Scandal de doi bani

Conducătorii echipei de fotbal în sală, FC Arad sunt protagoniștii unui scandal de doi bani, artificial creat. În necunoștință de cauză și forțând nota, au sărit la „beregata” directorului peste sportul arădean, Stelian Văduva, care - chipurile - le-ar obstrucționa activitatea. În realitate, lucrurile stau cu totul altfel...

***De câțiva ani, tradiționala competiție de karate, Cupa Banzai, are loc în ultima săptămână din februarie, la „Polivalenta” de pe malul Mureșului. Sufletul acestui concurs internațional, Dan Duma a „amanetat” sala încă de anul trecut, prilej cu care a și împărțit invitații pentru ediția 2005. În urmă cu două-trei săptămâni, Raul Burtea și Adi Lucaci, reprezentanții FC Arad, i-au solicitat verbal lui Stelian Văduva ca în perioada 26-28 februarie să le pună la dispoziție Sala Sporturilor, pentru un turneu de futsal de Divizia B, eșalon în care activează și echipa arădeană. Deloc încântați de refuzul pertinent al directorului DJS Arad, oficialii formației de fotbal în sală au început să se plângă în stânga și-n dreapta, încercând să profite de „moda” schimbărilor pe criterii politice. Fără sorți de izbândă. Pentru că Raul Burtea se înșeală, fără supărare, dacă apreciază că un eventual fax oficial de la Federația lor de specialitate - care, la sediul Direcției de sport n-a ajuns - , prin care se aduce la cunoștință programul turneului, atrage automat după sine obligativitatea DJS Arad de a le pune la dispoziție sala, în detrimentul unui regal internațional de karate (la care și-au anunțat prezența 12 cluburi din străinătate) și a jocurilor de primă divizie ale echipelor arădene de baschet.*

Oriunde în lume valoarea și importanța competiției primează. Ori, fără să fim subiectivi, turneul de futsal poate fi decalat cu o zi. Fără certuri inutile și „lovituri sub centură”. Fără această imitație de scandal.

Daniel Scridon

În mare taină

UTA pregătește trei transferuri de senzație

Poate, invidia pe timișoreni, **poate**, dorința de a readuce vârfurile fotbalului arădean acasă, **poate**, idea de a forma încă de pe-acum o echipă competitivă, care în campionatul viitor să atace cu succes promovarea în prima divizie, i-au determinat pe oficialii „Bătrânei Doamne” să pună la cale câteva transferuri tari.

În mare taină, suporterilor utiști li se pregătesc cel puțin trei transferuri de senzație. Din surse demne de încredere, am aflat că președintele Sandu Ion este tot mai aproape de a ajunge la un acord cu fostul finanțator al echipei arădene, Angelo Gandolfi, pentru trecerea lui **Todea** (acum la Mantova, în Serie C1), **Pit și Ianu** (legitimați la Belizona, în liga a doua elvețiană) sub culorile „alb-roșii”. Reamintim că cei trei jucători mai sus menționați sunt în proprietatea lui Gandolfi de pe vremea când italianul era „boss” la UTA.

Dacă tratativele vor fi finalizate cu succes, echipa fanion a orașului va da lovitura pe piața transferurilor grupărilor din eșalonul doi al fotbalului românesc.

D. Scridon

Cu Iașiul - da, cu Lipova - ba!

Ieri după amiază trebuia să aibă loc meciul amical dintre FCM UTA și Șoimii Lipova. Erau două variante de terenuri pe care să se dispute partida. Chiar la UTA, ori pe „Șega”. Din păcate, cei care au dorit să vadă meciul au avut parte de o surpriză neplăcută, deoarece nici un gazon nu a fost curățat până la ora jocului, adică 15.00.

Cei de la UTA au dat vina pe stratul prea mare de zăpadă, care nu a putut fi îndepărtat cu una, cu două. Totuși, astăzi, de la aceeași oră, pe bătrânul stadion arădean va avea loc meciul UTA - „Poli” Iași, deoarece omătul va fi degajat, în mare parte, de pe gazon.

Leo S.

„Bătrâna Doamnă” a renunțat la jucătorii „marca Romvest”

● După Solomon și Talpaș, urmează Cioară?

Ieri, UTA a luat decizia surprinzătoare pentru unii de renunța la jucătorii veniți în pregătiri pe „filiera Romvest”. Motivul oficial, cum că jucătorii Șolomon și Talpaș nu sunt peste componenții echipei care au evoluat în turul campionatului, pare a fi forțat, adevărul trebuind să fie căutat în altă parte.

Marcel Coraș, managerul general al „alb-roșilor” s-a rezumat în a ne declara sec: **„S-a renunțat la jucătorii Solomon și Talpaș, aceasta fiind decizia antrenorului”.** Despărțirea de cei doi tineri atacanți va fi urmată aproape sigur de fundașul Cioară. Problemele medicale - cât de grave rămâne de văzut - sunt cel mai solid argument în luarea următoarei decizii. Firesc, pică orice înțelegere cu privire la transferul lui Bier, din vară, la Arad și acesta din urmă fiind un produs „marca Romvest”.

Contactat de noi, președintele AS Romvest, Ioan Ienciu n-a părut prea afectat de decizia celor de la UTA: **„Dacă nu au nevoie de ei nici o problemă. Talpaș se va întoarce la Nădlac, Solomon este dorit la Ineu, iar Bier va rămâne la Pitești”.**

Pentru a umple golul numeric lăsat de Solomon și Talpaș, la UTA au sosit în probe Totezan, de pe la Turda și Tilihoi (fiul fostului internațional Nicolae Tilihoi, un stâlp al defensivei „Craiova Maxima”), de prin Bănie. Ei vor fi testați cu prilejul „amicalelor” din această săptămână.

D. Scridon

În ton cu vremea: scor alb

Tricotaje Ineu - Politehnica Iași 0-0

„Amicalul” de ieri de pe arena ineuană a stat sub semnul timpului hibernal. În ciuda eforturilor organizatorilor, care au curățat, atât cât au putut, terenul de joc, condițiile de desfășurare a meciului au fost destul de grele. Tocmai de aceea, partida a fost scurtată la 2x40 de minute. „Greu să ajungi la poartă în asemenea împrejurări” - a spus antrenorul divizionarei A moldovene, Ionuț Popa. De cealaltă parte, Roli Nagy mărturisea că „ar fi vrut să îl bată pe <<meșter>>, însă nu a izbutit”. Abia revenită din cantonamentul de la Moneasa, Tricotaje a avut ocazii de a puncta, totuși tabela a rămas la fel ca vremea: albă, intactă. În prima repriză, gazdele au jucat în formula Păscălău - Porumboiu, Aldea, Secelean, Șerb, Almășan, Abrudean, Laza, Nădăban, Paina, Negrita. După pauză, s-a trecut la distribuția Irimia - Sabău, Bilia, Jurcă, Răduț, Calvin Tolmbaye (Nagy, min. 60), Ciubăncan, Alex. Lecuța, Plisca, Sas, Pavel. Ieșenii au replicat prin Arcanu - Tinel Petre, Onuț, Irinel Ionescu, Toma, Arhire, Mitric, Bernard, Ciubotariu, Miclea, Păcurar. Au mai evoluat Brânet, Perenyi, Adrian Ilie, Șerban, Beceru, Croitoru, Bâlbă, Tincu, Pălimaru. Echipa „tricotorilor” preconizează pentru sâmbătă dimineața (ora 11) o nouă întâlnire de pregătire, în compania Victoriei Nădlac, pe propriul stadion.

Adrian Hărțău

C.S.M. Arad PAB în competiții

● Astăzi începe la sala de pe strada Ureche (fostă F.Z.), Cupa României la tenis de masă, pe echipe, rezervată seniorilor. Joi și vineri se vor înfrunta formațiile feminine, iar sâmbătă și duminică cele masculine. Aradul va fi reprezentat atât la fete cât și în întrecerea băieților, printr-o echipă. Dacă joi și sâmbătă sunt zile pline, cu două reuniuni (orele 9-13 respectiv 16-20), vineri și duminică sunt finalele, programate între orele 9-13.

● Directorul C.S.M. Arad PAB, Eugen Roman a participat, luni, la festivitatea C.O.R. din Capitală. În prezența primului ministru, Călin Popescu Tăriceanu, a președintelui C.O.R., Octav Morariu, olimpicii au fost premiați cu plachete și diplome. Ionela Târlea a absentat din pricina pregătirii efectuate în Cipru, în vreme ce Marian Oprea, prezent la eveniment, tocmai a trecut cu bine peste o intervenție chirurgicală, așteptând revenirea grabnică în competiții.

● Bătaie mare pentru locurile din lotul național de tir, în vederea Campionatelor Europene de aer comprimat (juniori). În această luptă sunt angrenați o serie de pistolari arădeni. Ei au prevăzute încă două concursuri de selecție, în București (4-6 februarie) și în Budapesta (12-13 februarie), în urma cărora se va definitiva echipa deplasată la „europene”. În altă ordine de idei, proiectul poligonului a fost primit favorabil de forurile superioare, existând „unda verde” pentru demararea lucrărilor.

Adrian Hărțău

De ce i-a fost frică, n-a scăpat

ACU Arad - neprogramată la competițiile oficiale!

După ce a scăpat în toamnă, ca prin urechile acului de o rușinoasă excludere din campionat - mulțumită „nesimțiților” de la Telecom (cum au fost etichetați la vremea respectivă oficialii din Micălaca), care au confirmat „ingineria” celor din „Banu Mărăcine”, dovedind caracter - ACU Arad se află din nou într-o situație delicată.

Marți după-amiază, Comisia pentru Statutul Jucătorului de pe lângă FRF a sancționat echipa arădeană cu **neprogramarea la competițiile oficiale, până la achitarea integrală a obligațiilor financiare față de jucătorul Flavius Lingurar**. Memoriul lui Lingurar, între timp exclus din lot de antrenorul Marcel Câmpian, este primul dintr-o serie ce se anunță a fi „greu de digerat” pentru oficialii divizionarei B.

Așa, în ciuda declarațiilor optimiste ale președintelui clubului, Horia Petri, care ne-a declarat: **„ Oficial nu am primit nici o înștințare de la Federație. Dacă așa stau lucrurile, îi vom da banii și ... mergem mai departe. Cunosc cazul Lingurar, acesta fiind un jucător mai dificil, ca care nu am căzut la nici o înțelegere. Nu ne facem probleme, deoarece, ceilalți componenți ai lotului au înțeles situația mai grea prin care a trecut clubul și - sperăm - nu vom mai ajunge pe masa de lucru a Comisiei pentru Statutul Jucătorului.”**

Putem spune că ACU n-a scăpat de ce i-a fost frică, iar „întâmplarea” cu Lingurar nu face altceva decât să dea apă la moară celor care prevăd un viitor sumbru divizionarei B arădene.

Daniel Scridon

Gala motociclismului românesc amânată pentru 12 martie

Președintele celui mai titrat club moto din țară, Cristi Mureșan (Las Vegas Racing Team Arad) este prezent în aceste zile mai mult în București, unde pune la punct amănuntele organizării galei motociclismului românesc 2004. În calitatea sa de vicepreședinte al Federației de specialitate, Cristi Mureșan se implică total în bunul mers al acestei discipline sportive a viitorului. Datorită orgoliilor unor conducători de cluburi, care pun mereu frână, festivitatea de premiere a fost amânată pentru 12 martie, deoarece în statutul FR Motociclism orice convocare trebuie anunțată cu 45 de zile mai devreme.

În paralel, președintele team-ului moto arădean pune la punct calendarul competițional al fiului său, **Robert Mureșan,** cel mai talentat motociclist al noului val, care la doar 13 ani a devenit - în premieră absolută - campion balcanic de seniori. Pentru acest an, Robi are proiecte mult mai îndrăznețe, cum ar fi atacarea pozițiilor fruntașe în Campionatul „Alpe - Adria” și o comportare onorabilă în primul sezon de „alergări” la europenele de motociclism viteză.

D. Scridon

Doi arădeni - la lotul de tineret

În lotul de tineret al României, care va face deplasarea în Cipru, în vederea partidei amicale pe care „naționala” mică o va disputa **marți, 8 februarie, de la ora 17,** pe stadionul „Antonis Papadopoulos” din Larnaca, împotriva selecționatei similare a Slovaciei, se regăsesc și doi fotbaliști arădeni. Antrenorul reprezentativei de tineret, Nicolae Manea se bazează în această acțiune pe doi foști juniori „marca Romvest”: **portarul Sebastian Huțan** (actualmente la Sheriff Tiraspol) și **mijlocașul Radu Mărginean** (legitimat la CFR Ecomax Cluj).

Cei doi sunt „clienți” vechi sub tricolor, trecând pe la mai toate loturile de juniori.

Daniel S.

DELPHI

PACKARD ROMANIA SRL

S.C. DELPHI PACKARD ROMANIA S.R.L. solicită depunerea de oferte pentru organizarea unui **Bufet - Punct alimentar - Cantină** în incinta firmei pentru un număr aproximativ de **3.000** de consumatori.
Firma oferă **GRATUIT**: Spațiu 170 mp, utilități și mobilier.
Oferta va conține următoarele categorii de produse:
· **ALIMENTARE ȘI NEALIMENTARE**
· **PATISERIE**
Informații suplimentare pot fi obținute din caietul de sarcini.

Persoanele interesate pentru depunerea de oferte sunt rugate sa ne contacteze pentru a primi caietul de sarcini, la adresa firmei noastre în Ineu, Calea Aradului nr. 23.
TELEFON: 0257 - 207 616, FAX: 0257 - 207 972, E-MAIL: Victor.Ghit@delphi.com .
PERSOANA DE CONTACT: VICTOR GHIT, INDIRECT BUYER

(com./01.2005)

S.C. MODA S.A.

str. Liviu Rebreanu nr. 86

cunoscută firmă cu tradiție în domeniul confecțiilor din Arad

ANGAJEAZĂ:

CONFECȚIONERE la mașina de cusut

ASIGURĂM:
- salarii atractive
- tichete de masă
- condiții de muncă deosebite într-un singur schimb
- asistență medicală la sediul societății
- premii

*INFORMAȚII SUPLIMENTARE LA SEDIU SAU TELEFON **256.265 INT. 120.***

(com./01.2005)

Societatea comercială IMAR S.A. Arad

cu sediul în Arad, Calea Aurel Vlaicu nr. 14

selecționează personal în vederea angajării, cu posibilități de calificare în meseriile de tapițer și tâmplar.

Cei interesați își vor depune cererile de înscriere la sediul societății, menționat mai sus.
Relații suplimentare pot fi obținute de la S.C. IMAR S.A. Arad, telefon: 256.490; 256.491; 256.492; 256.493, interior 103 și 241.

(c./02.2005)

S. C. INDAGRARA PRODCOM S.A.

Angajează:

❒ **Asistent manager**
Cerințe:
- studii superioare
- bune cunoștințe de limba engleză
- bune cunoștințe de operare PC

❒ **Secretară dactilografă**
Cerințe:
- studii medii (studiile superioare constituie avantaj)
- bune cunoștințe de limba engleză (scris și citit)
- bune cunoștințe de operare PC

❒ **Mecanic auto**
❒ **Electrician auto**
❒ **Tâmplari termopan**
❒ **Strungar**
❒ **Sudor autogen + electric**
❒ **Lăcătuș cazangiu**

Salariul este negociabil și se acordă tichete de masă.
Vă rugăm să trimiteți CV-urile și scrisoarea de intenție până la data de 06.02.2005, cu mențiunea postului pentru care optați. Numai candidații selectați vor fi contactați.
Adresa: Arad, str. Calea Aurel Vlaicu nr. 274, tel. 272.144, int. 154, fax: 0257-289.601.

(com./01.2005)

top birotica

Importator și distribuitor național de birotică și papetărie angajează:

AGENȚI VÂNZĂRI

Se solicită:
- Studii superioare;
- Permis de conducere categoria B;
- Calități personale: abilități de comunicare și negociere, aspect plăcut și ingrijit, spirit de echipă, empatie;
- Pentru începput deținerea unui automobil constituie un avantaj.

Se oferă:
- Pachet salarial atractiv;
- Posibilități de a lucra într-o firmă de distribuție la nivel național;
- Posibilități reale de dezvoltare personală;

CV-urile se vor trimite la fax: (021) -499.15.49 sau la email: resurse.umane@topbirotica.ro până la data de 06.02.2005
Vor fi contactate doar persoanele care corespund cerințelor.

(3709599)

FIRMĂ BRITANICĂ DE RECRUTARE

Christopher Martin International

Caută:

BUCĂTARI
COFETARI
PATISERI
(pentru Marea Britanie)

Se cere:
engleza - conversațional
Se facilitează:
permis de muncă, vize, transport și locuință

NU PERCEPEM COMISION

Tel.: 0268 312.621
Mobil: 0788 900.055

(3709850)

INTERNATIONAL JOB EXPERT

Str. M.Eminescu, nr.7, ap.6, ARAD, RO
Telef. / fax: 0257- 281818 , 0257-214848
Mobil: 0741-115545 , 0724-497851
E-mail: office_jobexpert@rdslink.ro
Website: www.expertjob.ro

Agenție plasare forță de muncă acreditată recrutează personal pentru o societate de prestigiu în domeniul construcțiilor
S.C. EDIL CONSTRUCȚII S.A.

ANGAJEAZĂ PROJECT MANAGER

inginer constructor

Cerințe: • studii - absolvent al facultății de construcții • limba engleză - avansat • utilizare calculator • abilități de planificare și organizare • permis conducere - categ. B • experiență 3-5 ani pe un post similar

Responsabilități: ▪ coordonarea activității în cadrul proiectului ▪ asistarea proiectului din punct de vedere tehnic ▪ menținerea relatiei cu partenerii externi

Se oferă: • salariul deosebit de motivant • telefon mobil • prime pentru depasiri de plan

Relații: ▪ la sediul firmei: strada **EMINESCU, nr. 7** ▪ la telefon: **28.18.18**, 0741-115529, 0724-497851

www.expertjob.ro

(0789299)

DECOLAND

CONSTRUIEȘTE-ȚI VISUL

o gamă complexă de produse pentru decorațiuni interioare

LA CELE MAI BUNE PREȚURI

Gresie
Faianță
Adezivi
Metalochimice
Obiecte sanitare
Mobilier

Tel: 347.922
fax: 347.911
mobil: 0741-159.991
Complex:
Calea Aurel Vlaicu nr. 28-32
(lângă stadionul UTA)

ANGAJĂM:
ASISTENT MANAGER
cunoștințe contabilitate primară; permis cat.B
VÂNZĂTOR/VÂNZĂTOARE

(c.357/2004)

S.C. MERA S.R.L.

Execută și montează

- **Tâmplărie PVC REHAU cu 3, 4, și 5 camere de izolare termică și fonică**
- **Tâmplărie aluminiu cu și fără barieră termică, cu geam termopan**

Contact: Calea Iuliu Maniu nr. 34, ap. 1
Tel./fax: 0257-228.289; 0744-697.013
E-mail: office@mera.ro Web: www.mera.ro

(3709917)

ATENȚIE AGRICULTORI

S.C. PRODAGRO BIAN S.R.L. Arad

PROD AGRO BIAN

ARAD, Str. BICAZ nr. 6, TEL/FAX 0257/288.306 E-mail: prodagrobian@yahoo.com

a început campania de vânzări pentru primăvara anului 2005, cu următoarele produse:

1. Sămânță porumb și floarea soarelui, marca PIONEER.
Până la data de 31.03.2005, la **PREȚ PROMOȚIONAL** mai mic cu 10 USD/sac față de perioada semănatului (01.04.2005 - 15.06.2005).

2. Îngrășăminte chimice
- Azotat de amoniu, Uree
- Complexe NPK
- NOTROPHOSKA foliar și în apa de irigat pentru legume și cereale.

3. Semințe legume:
- import Olanda, Ungaria și producție internă

4. Erbicide pentru grâu, orz, porumb, floarea soarelui, soia, legume.

5. Fungicide și insecticide, pentru legume, pomi (stropiri de iarnă).

6. Alte semințe de: porumb, floarea soarelui, soia, ovăz, orzoaică primăvară, grâu de primăvară, măzăriche, lucernă, trifoi, ghizdei, plante furajere, sorg furajer, gazon etc.

Produsele pot fi cumpărate de la depozitul din Aradul Nou sau de la magazinele din județ.

Vă așteptăm.

(3709889)

Cel mai modern Complex Comercial

Market Jackson Alfa

ÎNCHIRIAZĂ 4 STANDURI COMERCIALE și SPAȚIU pentru brutărie și patiserie cu toate utilitățile

- 20 mese în piață acoperită
- *lunar o singură taxă de 60 euro/lună*
- *primele 2 luni gratuit*
- *contractele se încheie pe 6 luni*

ÎNCHIRIAZĂ - BULDOZER S.1500

și **EXCAVATOR** cu cupă de 0,6.

Tel. 0257/277.560; 0744 - 459.910.

(c.690/2004)

NOU! **FUNDAȚIA ROMÂNO-GERMANĂ**

Centrul de pregătire și perfecționare profesională

*Organizează cursuri de calificare **GRATUITE** pentru persoane din **mediul rural** conform normelor de aplicare a Legii nr. 76/2002.*

Cursuri de calificare:

– CONFECȚIONER ÎMBRĂCĂMINTE - 5 luni
– TÂMPLAR UNIVERSAL - 6 luni
– TAPIȚER - 3 luni
– INSTALATOR INSTALAȚII TEHNICO-SANITARE ȘI GAZE - 6 luni

Cursanții beneficiază de cazare și masă SAU decontarea transportului.

ȘANSE MARI DE ANGAJARE!

INFORMAȚII:
Vladimirescu, str. Gării nr. 59, tel. 0257/514.931; 514.934

(c.1005/2005)

S.C. ARDAF S.A.

aduce la cunoștința furnizorilor de servicii medicale, medicamente și dispozitive medicale care intră în relații contractuale cu casele de asigurări de sănătate în anul 2005 că **furnizează asigurări de răspundere civilă în domeniul medical** conform adresei Casei Naționale de Asigurări de Sănătate nr.287/24.01.2005.

Vă așteptăm cu servicii de calitate la prețuri care sfidează concurența!

(com./02.2005)

VÂND OUĂ CALITATEA I PREȚ 3.200 LEI / BUC.

INCLUS TVA.

INFORMAȚII TELEFON
0743.966.213, 0745.500.763.

(c.698/2003)

S.C. ELECTROCONSTRUCȚIA ELCO TIMIȘOARA S.A.,

cu sediul în Timișoara, Calea Stan Vidrighin nr. 20, angajează

electricieni calificați pentru executare lucrări rețele electrice și instalații interioare în zona Arad.

Informații la telefon **0256-223.367;**
0256-401.048, orele 7-15.

(com./02.2005)

Telefon 0257-280.864; 0357-400.440
Fax: 0257-271.716
E-mail: radu.gafencu@rcs. ro

rcs

Vino în echipa noastră!

Dacă ai terminat un liceu electrotehnic, ai stagiul militar satisfăcut, permis de conducere cat. B, vino cu noi!

Avantaj - Operatori rețele telefonie

Trimite CV-ul tău la faxul sau la e-mail-ul de mai sus sau adu-l personal la sediul nostru din Arad, str. Grigore Alexandrescu nr. 25-27.

Te așteptăm!

(c.344/2004)

SC EXPERT SA, administrator judiciar al SC ARIA SA, anunță vânzarea conform Legii 64/1995, prin licitație publică deschisă, cu strigare a amplasamentului deținut de SC ARIA SA în Buteni nr. 391/A compus din : teren 5500 mp, sediu administrativ, moară (împreună cu utilajele aferente : moară grâu și moară porumb), fabrică de pâine, spații comerciale, magazie unelte, atelier mecanic la prețul de **10.098.000.000 lei**. La prețul menționat se adaugă TVA.
Garanția pentru participare la licitație este de 10% din valoarea de pornire a bunurilor.
Contravaloarea caietului de sarcini pentru imobilul menționat este de 1.500.000 lei.
Activul poate fi vizitat în Buteni nr. 391/A, jud. Arad.
Licitația va avea loc la data de 09.03.2005, ora 12.00 la sediul SC ARIA SA, situat în Buteni, jud. Arad.
Caietul de sarcini poate fi achiziționat zilnic, la sediul SC ARIA SA și consultat la SC EXPERT SA din Arad, str. D. Bolintineanu, nr. 5. Înscrierile, achiziționarea caietelor de sarcini și achitarea garanției de înscriere la licitație se pot efectua până la data de 09.**03.2005** ora licitației.
Relații la sediul SC EXPERT SA, tel. 0257/259740, d-na Molnar Adriana, d-șoara Codilean Mariana. (c.1035/2005)

Primăria comunei Șiria

organizează în data de ***20.02.2005 ora 10*** concurs în vederea ocupării postului de **consilier juridic**.

Detalii se pot obține la telefon **531.101.**

(com./02.2005)

Tipografia **Mediagraf**

execută prompt la **prețuri avantajoase** întreaga gamă de **tipărituri la cererea clientului.**

*Informații, str. Feleacului f.n., telefon **250.902.***

VÂNZĂRI APARTAMENTE O CAMERĂ

Vând apartament 1 cameră transformat din 2 camere, 56 mp, central, preț 22.000 EU. Telefon 228411. (2013)

Vând garsonieră Micălaca 200, etaj I, preț 17.500 EU. Telefon 228411. (2013)

Vând apartament 1 cameră, bucătărie, baie, 33 mp, et. II, zona Piața Gării, la prețul de 24.500 Eu, negociabil. Telefon 0746.903.634. (2303)

Vând garsonieră, confort I, parter, total renovată, amenajată, str. Simfoniei, Micălaca, preț 18.500 Euro, negociabil. Telefon 0724.010.158. (2463)

Vând garsonieră, ultracentral, str. Lacului, parter înalt, balcon închis din lemn, podea din lemn, toate ușile și geamurile noi, instalație electrică și apă, noi, gresie, faianță, preț 25.000 Euro. Telefon 0788.333.613. (2516)

Vând garsonieră, confort, etaj 1, Micalaca (Miorița), 17.500 Euro. Telefon 277282. (2526)

Vând garsonieră cf. 1, 40 mp, Micălaca, Miorița, amenajată de lux, etaj intermediar. Telefon 0722.272.959. (2585)

VÂNZĂRI APARTAMENTE DOUĂ CAMERE

Vând apartament 2 camere decomandat, central, etaj I, preț 32.500 EU. Telefon 228411. (2013)

Vând apartament 2 camere, Micălaca 700, semidecomandat, et. 1, superamenajat, balcon închis termopan, mobilă bucătărie și hol modernă, interfon, 35.000 Eu, negociabil. Telefon 0721.856.868, 0357-409973. (2254)

Vând apartament 2 camere, decomandate, parter, 76 mp, Micălaca, 27.000 Euro. Telefon 0744.542.931; 279718. (2281)

Vând apartament 2 camere, decomandate, parter, Alfa, 27.000 Euro. Telefon 0744.542.931; 279718. (2281)

Vând apartament 2 camere, decomandat, 76 mp, et. 4, acoperiș fără probleme, Alfa, ocupabil imediat, preț 27.500 Eu, negociabil. Telefon 0722.653.878. (2310)

VÂNZĂRI APARTAMENTE TREI CAMERE

Vând apartament 3 camere, zonă centrală foarte bună, et. 2, preț 28.000 Eu. Telefon 0744.789.751. (1780)

Vând apartament 3 camere, zonă centrală foarte bună, et. 2, preț 22.000 Eu. Telefon 0744.789.751. (1780)

Vând apartament 3 camere, etaj 2, Alfa, gresiat, faianțat, termopan, contorizat, inclusiv gaz, garaj, pivniță, complet mobilat, interfon, preț 49.500 Euro, negociabil. Telefon 257800; mobil 0723.590.107. (2486)

Vând apartament 3 camere, cărămidă, garaj, balcon, pivniță, decomandat, preț 33.500 Euro, Grădiște. Telefon 218670. (2511)

Vând apartament 3 camere, confort I, Podgoria, etaj 3, 42.000 Euro. Telefon 270856, 286743; 0766.231.477. (2539)

VÂNZĂRI APARTAMENTE ȘASE CAMERE

Vând 6 camere, ultracentral, 333 mp, et. 1, deosebit, 120.000 Eu. Telefon 213192, 0722.257.409. (2277)

VÂNZĂRI CASE

Vând casă, central, str. Gh. Barițiu nr. 20, ap. 2, 5 camere, baie, bucătărie, șpais, pivniță, posibil privatizare, preț negociabil. Telefon 0744.803.940.

Vând casă spațioasă, bună pentru privatizare. Telefon 0726.798.511. (2290)

Vând urgent casă în Cintei. Telefon 219466. (2353)

Vând casă în Sânpaul 4 camere + demisol, baie, anexe, cu 10.000 mp grădină, preț convenabil. Telefon 0723.736.315; 240634. (2365)

Vând casă 2 camere, în Cartierul Poltura, 1.500 mp. Informații telefon 0744.142.035. (838)

Vând casă în Pârneava cu grădină mică. Telefon 280990. (1696)

Vând casă 1.500 mp și loc de casă 1.500 mp în Mândruloc, la strada principală, nr. 292, cu toate utilitățile. Telefon 218763, 0741.015.972. (1736)

Vând (închiriez) vilă Cartierul Funcționarilor, piscină, deosebită, 370.000 Eu. Telefon 213192, 0722.257.409, 0788.253.364, 0741.253.364. (2277)

Vând vilă la 45 km de Arad, 16.000 Euro. Telefon 287850; 0742.379.056. (2458)

Vând casă 3 camere, complet mobilată și utilată, 2 băi, bucătărie, loc de luat masa, 2 garaje cu telecomandă, piscină, gazon, posibilitate mansardare, preț 139.000 Euro, ușor negociabil. Telefon 0257/213420; 0257/213410; 0741.051.659. (2460)

Vând casă 3 camere, 800 mp, str. Andrei Șaguna, preț 65.000 Euro, negociabil. Telefon 228411. (2468)

Vând casă veche, cu teren 562 mp, în Grădiște, str. Budai Deleanu 7A, preț 35.000 Euro. Telefon 0743.416.989. (2470)

Vând casă, 200 mp, pentru spațiu comercial, str. A. Șaguna, teren 700 mp. Telefon 0744.828.934. (2524)

Vând casă nemțească, în Vladimirescu, 4 camere, baie, bucătărie, încălzire centrală, 48.000 Eu, negociabil. Telefon 0722.272.298, 216681. (2596)

Vând casă cu teren 1.500 mp, în Șiria, preț 8.000 Eu. Informații telefon 0721.379.673. (2560)

VÂNZĂRI SPAȚII

Vând HALĂ, Micălaca, 500 mp, 60.000 Eu; STIVUITOR 2.500 Eu. Telefon 0744.795.263. (1616, 1617)

Vând SPAȚIU COMERCIAL, în ȘTRANDUL NEPTUN, proprietate, compus din BAR și BUCĂTĂRIE, complet utilat, situat la aleea principală. Telefon 0723.282.568. (1767)

Vând (închiriez) SPAȚIU COMERCIAL ABC, Alimentara, cu toate dotările, str. A. Șaguna (Dimitrov), nr. 73 b. Telefon 218763, 0741.015.972. (1736)

Vând SPAȚIU CENTRAL, 439 mp, 180.000 Euro, negociabil. Telefon 289544; 0740.249.544. (2391)

(Continuare în pag. 13)

(Urmare din pag. 12)

Vând HALĂ 900 mp, 2 intrări TIR, incinta Sere Grădiște. Telefon 0722.272.298, 216681. (2596)

VÂNZĂRI TERENURI

Vând teren 13.500 mp, la șoseaua Arad-Oradea, fs 42 ml, aproape de sens giratoriu, Grădiște, lângă Motel Drăghici. Telefon 0722.356.210. (1952)

Vând 6 ha teren în Șag, 16.000 Eu. Telefon 0724.590.986, 0723.308.286. (2269)

Vând teren arabil 5 ha, semănat cu lucernă, pe drumul Horia, cu 1 Eu/ mp. Telefon 289055, 0746.099.320. (2292)

Vând 750 mp teren în Grădiște, cu 2 case din care una nefinisată. Telefon 0724.590.986, 0723.308.286. (2269)

Vând 7.600 mp intravilan, Centură (6 Vânători), fs 90 ml, 22 Eu/ mp. Telefon 253364, 0722.257.409, 0788.253.364, 0741.253.364. (2277)

Vând teren intravilan viran, 5.900 mp, în Radna. Telefon 0726.740.726. (2109)

Vând teren intravilan 637 mp, Calea Aurel Vlaicu, la șoseaua principală, front stradal 17 m, preț fix 100 Euro/mp. Telefon 0743.416.989. (2470)

Vând loc de casă cu fundație + proiect 1.000 mp, în Zimand Cuz. Telefon 219227; 0744.775.127. (2490)

Vând loc de casă, Vladimirescu, 7.500 Euro. Telefon 0257/282811; 0722.135.994. (2503)

Vând loc de casă, utilități, 700 mp, front stradal 18 m, zona UTA, 42.000 Euro. Telefon 0723.273.746. (2549)

VÂNZĂRI AUTO-MOTO

Vând tractor U650, înscris în circulație, stare bună funcționare. Telefon 0721.088.471, după ora 18. (1590)

Vând FORD MONDEO COMBI 2000 TDI, 2001, albastru, climă, preț vânzare 9.050 Euro; OPEL ASTRA COMBI 2000 DTI, 2001, alb, climă, 8.250 Euro. Telefon 0722.295.928. (2488)

Vând Dacia Nova T, an fabricație 1998, culoare gri metalizat, km bord 26.600, stare impecabilă. Telefon 462365 sau 0741.020.386, după ora 13. (Ag. Sântana, 24)

Vând Dacia 1310, an fabricație 1999, preț 2.600 Euro, negociabil. Telefon 0745.599.493. (Ag. Sântana, 23)

SC ASTRA Vagoane Călători SA vinde trei autoturisme marca: FIAT MAREA, DACIA 1310 și ARO 10. Detalii la telefon 233651 sau 0723.576.472 domnul Popescu. (f. 3709913)

Vând Dacia 1310, an 1995, 1.400 Euro, negociabil. Telefon 0741.185.330. (2283)

Vând tractor U650 + plug mare, preț negociabil. Informații telefon 0741.213.693. (2316)

Vând Skoda 1,9 TDi, full option. Telefon 0744.283.053. (2336)

Vând ARO 324 mixt, motor Brașov. Telefon 0744.283.053. (2336)

Vând Opel Vectra, 1994, TD, ABS, 4.000 Eu. Telefon 250162, 0740.899.958. (2320)

Vând piese buldozer S 1500, S 650, Raba. Telefon 0726.253.412. (36294)

Vând PEUGEOT 206 DIESEL climă, central, electric, alarmă, ABS, aerbag, 7.500 EU. Telefon 0740.043.413. (2388, 89)

Vând Frumoasa Americană, asistență TV 14. Telefon 315135. (89, Gurahonț)

Vând Peugeot 206 1,9 Diesel an 02.2000 4+1 uși, climă, ABS, airbag, alarmă, geamuri electrice, preț 7.200 EU. Telefon 0722.389.000. (2419)

Vând remorcă tractor RM2 și sfărâmător porumb tip Arizona. Telefon 0257-468603; 0740.994.348. (2420)

Vând Dacia 1310 an 1991, stare foarte bună, preț 1.000 EU fix. Telefon 0745.351.870, 219998. (2443)

Vând combină Matador și diferite remorci auto 1,5-10 tone, microbus King 17 locuri.Telefon 0742.473.816. (1038)

Vând Golf II Deisel, stare bună, preț 2.750 Eu, negociabil. Telefon 0745.980.507. (2309)

Vând Golf IV, 2002, 1.4 benzină, 16 valve, ABS, ESP, geamuri electrice, închidere centrală, 9.200 Euro. Telefon 218955 sau 0744.935.259. (2403)

Vând Dacia 1310, an 1987, numere noi, 600 Euro. Telefon 0721.060.093. (2475)

Vând urgent Golf IV Variant, 1.9 TDI, an 2000, consum 4-5 l/100 km, climă, geamuri electrice, computer bord, 8.500 Euro. Telefon 0744.639.763. (2469)

Vând TIH, tractor U650 cu încărcător frontal, tracțiune față. Telefon 0745.849.618, 466868. (Ag. Ineu, 32)

Vând Renault Chamade Diesel, an 1990, recarosat, 3.200 Euro. Telefon 0722.353.495. (2487)

Vând Kadett benzină, 1992, preț 400 Euro. Telefon 287850; 0742.379.056. (2496)

Vând VW Transporter, 8+1 locuri, an fabricație 2000, motor 2.5 TDI, preț 8.700 Euro. Telefon 0740.080.878. (2536)

Vând Opel Astra 1.6i, an 2001, recent adus, full electric, ABS, ESP, 4 airbaguri, 15.000 km. Telefon 0744.635.418. (2538)

Vând Opel Astra 1.7 TD, an 2001, recent adus, full electric. Telefon 0744.320.418. (2538)

Vând Dacia 1310 Break, an fabricație 1988, motor rezervă, stare bună, preț 1.000 Euro. Telefon 0745.324.782. (Ag. Sântana, 31)

Vând Raba 10 tone, cabină dublă, carosată, cu prelată, tahograf, în stare de funcționare sau schimb cu alte utilaje. Informații telefon 0744.783.380 sau 0744.527.032. (Ag. Sebiș, 20)

Vând Skoda Fabia 1.4 benzină, 2002, 28.000 km, preț 7.400 Euro, negociabil. Telefon 0744.248.269. (2546)

Vând VW Caravelle 2.5 TDI, full extra, an fabricație 2000 și Mercedes A Clase 1.7 CDI, full extra, an fabricație 2002, recent aduse. Telefon 0745.282.189. (2548)

Vând Dacia 1300, stare funcționare. Telefon 311328. (2550)

Vând VW, 1984, TD, stare perfectă, înmatriculat. Vând piese, subansamble și motoare Audi 80. Telefon 0745.410.601. (2601)

Vând Dacia Break, 1989, preț 690 Eu. Telefon 0726.873.271. (2564)

Vând combină C14 și tractor 445, strung SNA 560x2000. Telefon 415108, 0744.555.327. (2598)

Vând DAF 95 ATI, 1990, semiremorcă Mârșa 13,6m, 3 axe, arcuri, ambele în stare foarte bună, 14.000 Eu. Telefon 0744.435.433. (2586)

Vând Dacia din 2001, argintie; Dacia din 1982, modificată față, roșie, str. Prunului nr. 36-38. Telefon 0741.217.594. (2570)

Vând tractor John Deere, model 4240, 140 CP, plug 4 capuri reversibil, disc 4,2, stare perfectă. Telefon 0744.633.584, 0257-536388. (2608)

VÂNZĂRI ELECTRO

Vând CASE de MARCAT FISCALE, CÂNTARE ELECTRONICE, str. STÂNJENEL 6. Telefon 279702; 0745.395.107, 0788.737.342. (2241)

Vindem CASE de MARCAT, CÂNTARE ELECTRONICE și CONSUMABILE, strada I. L. CARAGIALE nr. 22. Telefon 272727; 282829. (p)

Reducere 10-20%! Numai noi vindem și în rate! Oferim ELECTROCASNICE (TV, mașini de spălat, frigorifice) second-hand; MOBILIER NOU, la comandă; ANVELOPE, Arad - Calea Radnei 225, telefon 259339, 0744.706.321; LIPOVA 563027, 0744.796.542. (2022)

Vând în 2 rate TELEVIZOARE, MAȘINI de SPĂLAT modele noi. Telefon 251392. (2074)

Ieftin, CASE MARCAT FISCALE + CÂNTARE ELECTRONICE. Telefon 211622, 0744.507.898, 0723.529.369. (2239)

Vând MAȘINĂ AUTOMATĂ DE SPĂLAT, CONGELATOR, COMBINĂ FRIGORIFICĂ, foarte ieftin și garanție. Telefon 275277. (34564)

Vând diferite tipuri de TELEVIZOARE COLOR, garanție, preț 1.900.000 lei. Telefon 349908. (1571)

Vând COMPUTERE și MONITOARE, prețuri foarte avantajoase. Telefon 0257-256609. (2224)

Vând frigider, congelator, ladă frig, vitrină frig, garanție 1 an, mașină spălat automată, chiuvetă dublă inox pentru pizzerie. Telefon 210613. (2355)

Vând Laptop Compaq - Armada 100 S. Telefon 0741.020.682. (2579)

Vând MAȘINĂ SPĂLAT AUTOMATĂ, COMBINĂ FRIGORIFICĂ, CONGELATOR, TV COLOR. Telefon 369090, 0743.662.845. (2598)

Vând VITRINE FRIGORIFICE profesionale, toate tipurile. Telefon 0744.555.327. (2598)

VÂNZĂRI DIVERSE

Vând BOLȚARI TERMOIZOLANȚI beton și zgură cărămidă, omologați, diferite dimensiuni și STÂLPI ORNAMENTALI 0,80 cm, la cele mai mici prețuri. Telefon 283683, 0722.621.600, 0722.870.752. (1963)

Vindem BUTOAIE STEJAR 5.000 lt. Cumpărăm JEEP WRANGLER avariat (înmatriculat). Telefon 0788.318.580, 0788.340.777. (2590)

Vând PLASĂ GARD ZINCATĂ - 35.000 lei/kg; TABLĂ ZINCATĂ 0.4x1000x2000, 270.000 lei/coală, CUIE - 30.000 lei/kg; RABITZ 50.000 lei/kg; toată gama de SÂRME; ELECTROZI, COTURI și BURLANE FUM - 45.000 lei/buc, etc. Str. Vrabiei, nr. 4. Telefon 289997, 0744.289.997, 0721.474.980, www.garduri.ro (2197)

Vând ieftin televizor Telecolor, congelator Arctic 180 l, frigider Arctic 18 l, cuptor electric Camelia, aragaz cu trei ochiuri. Telefon 255198, între orele 17-19. (2136)

Vând lucernă 400 baloți, calitate bună, str. Poetului nr. 112. Telefon 274.785, 349.325.

Vând geamuri termopan lemn mahon L225/î150, L255/î140; uși balcon î215/L105, î215/L135, elemente termopan pentru verandă înalte 3 m, late 1,1 m sau 1,35 m. Telefon 0724.403.334 sau 278284. (2244)

Vând mașină de tăiței profesională, cu site. Telefon 0744.635.110. (Ag. Sântana, 25)

Vând AEROTERME PE MOTORINĂ pentru încălzit hale industriale, noi și recondiționate, cu garanție. Informații telefon 0741.375.843, 213150. (2180)

Vând ECHILIBRATOR DIGITAL pentru echilibrat roți autoturisme cu garanție. Informații telefon 0741.375.843, 213150. (2180)

Vând MAȘINI DE SPĂLAT AUTO cu apă caldă, cu garanție. Informații telefon 0741.375.843, 213150. (2180)

Vând tărâțe, preț convenabil. Telefon 0788.208.082. (2256)

Vând motoretă Piaggio SI, televizor, amplificator, microunde. Telefon 279582. (2286,87)

Vând garaj autorizat, zona Tricoul Roșu, canal betonat, electrificat, termoizolat. Telefon 0744.583.595. (2296)

Vând MOBILIER BIJUTERIE, cântar, casă de marcat, sistem de alarmă, bijuterii argint. Telefon 0721.379.673. (2323)

Vând COLȚARE, CANAPELE, FOTOLII, noi. Telefon 286069. (2342)

Lichidare locuință (mobilier, obiecte uz casnic). Informații telefon 284283, 0745.600.595. (2328)

Vând chioșc alimentar în incinta Liceului Economic. Telefon 0745.201.909. (2378)

Vând mobilă bucătărie, combină frig, mobilă sufragerie, preț avantajos. Telefon 0745.880.647. (2404)

Vând cărucior antimergător (pliant) tip bicicletă, pentru accidentați (invalizi), preț 50 Eu. Telefon 469818, 468156. (2161)

Vând cu 50% reducere față de prețul pieței, pălincă 52° de Zalău, 80.000 lei/kg; electropompă nouă; mașină măcinat fructe; scule forat fântâni; grâu panificabil; porumb PG-39; planetară Audi 80 nouă; scurtă piele; Peugeot 205. Telefon 0357/407670; 0744.566.143. (1788)

Vând BOLȚARI TERMOIZOLANȚI, 300x250x200, 14.000 lei; mc 940.000. Telefon 0257/281197; 0788.578.017. (1236)

Vând deșeuri din lemn de brad, rumeguș și talaj. Informații telefon 233340. (2270)

Vând haine blană vulpe roșie și nurcă maro. Telefon 212526; 0766.681.976. (2278)

Vând mașină de cusut Singher, seria F, cazan pentru încălzire centrală pe lemne și gaz, instant pentru baie pe gaz. Telefon 232355. (2351)

Vând baloți lucernă. Telefon 0723.664.802. (2406)

Vând canapea extensibilă, stare foarte bună. Telefon 246516. (2465)

Vând mânz negru, 1 an și 8 luni. Telefon 0727.673.006. (2452)

Vând o vacă, luna a 9-a, Bălțată Românească. Telefon 513129. (Ag. Ineu, 30)

Vând fân de cea mai bună calitate, cantități mari. Telefon 0745.849.618; 466868. (Ag. Ineu, 31)

Vând LEMNE FOC tăiate, 700.000/mc. Telefon 278583; 0746.601.292. (2497)

Vând LEMNE FOC tăiate, esență tare. Telefon 211646; 0740.187.385. (2501)

Vând cântar pentru cântărit animale de 2.000 kg și cântar cu riglă de 500 kg. Telefon 0745.313.926. (2517)

Vând sufragerie Lengyel, stare foarte bună, mașină cusut tip geantă, rusească, nefolosită, 6 operații. Telefon 256279. (2533)

Vând baloți lucernă. Telefon 287718. (2537)

Vând 5 viței de 4 săptămâni. Telefon 0745.505.122 sau 0745.365.663. (Ag. Sântana, 30)

Vând FIRMĂ TRANSPORT PERSOANE + licență transport + chitanțe, facturi personalizate, preț 400 Eu, negociabil. Telefon 0722.583.548. (2575)

Vând FOTOLIU-PAT și MASĂ DE BIROU ambele masive și stil clasic, respectiv aragaz în stare foarte bună. Telefon 254368. (p)

Vând baloți lucernă, fân și paie, localitatea Vânători. Telefon 0740.771.484. (Criș, 65)

Vând plug țeavă pentru 650, în stare foarte bună, 650 Eu, negociabil. Telefon 0745.496.812, 0257-357960. (Criș, 60)

Vând cărucior, pat copil, frumoase. Telefon 276228. (2563)

Vând DISC MARE 6,4 m, COMBINATOR pentru U650, CISTERNĂ 3.600 lt. Telefon 0742.301.545. (2603)

Vând baloți paie, la domiciliul clientului. Telefon 0744.633.584, 0257-536388. (2605)

CUMPĂRĂRI TERENURI, IMOBILIARE

Cumpăr teren arabil, pe raza localităților Sântana, Comlăuș, Șimand, Caporal Alexa. Telefon 0745.267.046. (2221)

Cumpăr garaj sau pivniță centrală, proprietate. Telefon 252860, 0724.442.686. (2332)

Cumpăr apartament trei camere, etaj intermediar, zona Maiakovski, ofer prețul pieței. Telefon 0740.080.878. (2536)

Cumpăr teren pentru casă - grădină, 400-1.000 mp, utilități sau casă mică cu front stradal. Telefon 0744.248.269. (2546)

Persoană fizică, cumpăr apartament Recons, zonă centrală, ofer 20.000 Eu. Telefon 256119, 0723.273.746. (2549)

Cumpăr apartament 3 camere, central, spațios, neamenajat, ocupabil în maxim 6 luni, ofer 40.000-45.000 Eu. Telefon 0726.036.016. (2552)

Cumpăr pământ în suprafețe de minim 4-5 ha, în zona Nădlac, Pereg, Șeitin. Telefon 0257-473417. (Nădlac, 7)

CUMPĂRĂRI DIVERSE

Cumpăr grâu. Telefon 0745.037.225. (2250)

Cumpăr pene de gâscă vechi și noi. Telefon 210480. (2306)

Cumpăr mărci germane noi și vechi. Telefon 240990, 0721.512.555, 0742.866.132. (2434)

Cumpăr GRÂU de PANIFICAȚIE, de la mici producători, cantități peste 1 tonă. Telefon 0744.759.392. (Sântana, 28)

LOCURI DE MUNCĂ

Angajăm ELECTRIAN și ELECTRICIAN AUTO. Telefon 0788.318.580, 0788.340.777. (p)

SC PARC SA ARAD angajează RECEPȚIONER(Ă). Condiții: cunoașterea a cel puțin două limbi străine. Persoanele interesate sunt rugate să trimită CV-ul la nr. de fax 0257-280725. Informații suplimentare la telefon 0257-280820, 282255. (f. 3709955)

ARTIS DESIGN angajează CONSILIER VÂNZĂRI (operator facturare), experiență operare PC, program full time. Telefon/fax 0257-270199, e-mail: arad@artisdesign.ro (2095)

METALCOMP angajează TĂIETORI AUTOGENI și MECANICI UTILAJ GREU (excavator, buldozer, încărcător). Telefon 254251, 257461. (1833)

S.C. A&D Prod Com S.R.L. execută la comandă mobilier din pal melaminat: bucătării, dormitoare, sufragerii etc., design deosebit. Telefon 0726.737.154.

STAȚIE DE REEȘAPAT ANVELOPE angajează DIRECTOR VÂNZĂRI, zona de VEST. Telefon 278790. (1585)

ALFA PLUS angajează ȘOFERI TAXI cu experiență. Telefon 949, 0744.576.674. (1903)

SC DUȘI & MAR SRL angajează GESTIONAR (GESTIONARĂ) depozit en-gros, produse alimentare, PERSOANE pentru FACTURARE CALCULATOR și VÂNZĂTOARE (VÂNZĂTORI) pentru GEMI CENTER, produse electrice. Telefon 0744.766.904. (2324)

SC din Sânicolaul Mic angajează PERSOANĂ EVIDENȚĂ PRIMARĂ. Așteptăm CV la fax 286444. (2352)

SC FORTUNA SRL, lider pe piața ACCESORIILOR de MOBILIER, angajează VÂNZĂTOR feronerie. Oferim salariu atractiv și condiții de muncă, deosebite. CV la OP9, CP 111 sau la nr. de fax 211812. (2390)

SC PANPRO SRL angajează ȘOFER distribuitor pâine, program de lucru 8 ore, vechime 3 ani, domiciliul în localitatea Arad. Telefon 211210. (Ag. UTA, 120)

SOCIETATE COMERCIALĂ zona industrială Gai, angajează MAGAZIONER tânăr, absolvent de liceu, cu permis de conducere categoria B, stagiul militar satisfăcut, fără cazier, cu domiciliul în Arad. Telefon 271404. (2397)

SALON ÎNFRUMUSEȚARE angajează COAFEZĂ, MANICHIURISTĂ, COSMETICIANĂ cu experiență. Telefon 0744.555.660. (2400)

Agenția DETECTIV angajează PERSONAL PAZĂ. Relații telefon 280938, 0788.422.991. (2405)

Universitatea de Vest „Vasile Goldiș" Arad, angajează ÎNGRIJITOARE CURĂȚENIE, AJUTOR BUCĂTAR, DULGHER-TÂMPLAR, ZUGRAV-ZIDAR (cu domiciliul Arad, exclus pensionari). Informații: sediul Rectoratului, Bd. Revoluției, nr. 81. (2413)

SOCIETATE FRANCEZĂ cu profil textil, angajează MECANIC pentru mașini de cusut, posesor carnet condu-cere cat. B. Telefon 306061. (2530)

COLOSSEUM SRL angajează AGENT IMOBILIAR, salar fix-procent. Telefon 213192. (2277)

(Continuare în pag. 14)

☛ (Urmare din pag. 13)

Angajăm AJUTOARE PATISERE, program: luni-vineri 8 ore, sâmbătă-duminică liber. Telefon 0740.830.188. (2364)

DIGITAL FOTO angajează VÂNZĂTOR cu cunoștințe PC. Informații telefon 338313. (2409)

SERVICE AUTO angajează PREGĂTITOR VOPSITOR. Informații telefon 0744.556.736. (2449)

SOCIETATE angajăm AGENT DISTRIBUȚIE PÂINE, posesor carnet categoria B. Telefon 0744.236.146. (2464)

SC CARA PROD IMPEX SRL angajează: BRUTARI, PATISERI, FELIATORI cu sau fără experiență. Telefon 0744.875.054. (2509)

Angajăm TEHNICIENI SISTEME ALARMĂ cu vechime în domeniu, salar atractiv. Telefon 287792, 280200. (2508)

SC BY LETRA SET angajează MONTATORI RECLAME. Cerințe: carnet conducere categoria B. Telefon 275255. (2512)

SOCIETATE COMERCIALĂ, angajează TINERI ABSOLVENȚI de MARKETING pentru PROMOVAREA și COMERCIALIZAREA MATERIALELOR de CONSTRUCȚII ale firmei austriece „RÖFIX". Cei interesați sunt rugați să întocmească CV-uri și să contacteze societatea noastră în vederea unui interviu. O notă în plus o au vorbitorii de limba germană. Informații telefon 0726.012.598; 0788.254.014. (2513)

Barul „VAMA VECHE" angajează PERSONAL (FETE). Telefon 288111. (2515)

SC PRODIS BANAT SRL, angajează SUPERVIZOR VÂNZĂRI SV01; AGENȚI VÂNZĂRI AV01. CV detaliat la fax 0250/746428 sau e-mail: Carmina.Capatina@euro.ro (2514)

Alimentara DELICATESE angajează VÂNZĂTOARE, AGENȚI COMERCIALI, experiență, salar atractiv. Telefon 0726.227.377. (2544)

S.C., lider național în PRODUCȚIE MEZELURI, angajează AGENT VÂNZĂRI pe județul ARAD. CV-urile se depun la fax 0256/290311. (2558)

PROFI METAL angajează: LĂCĂTUȘI, RIGIPSARI, TINERI pentru inițiere și INGINERI CONSTRUCTORI promoția 2004. Telefon 0745.185.612. (2571)

Angajez MAGAZIONER (încărcător-descărcător). Telefon 255547. (2568)

Angajăm PERSONAL NECALIFICAT în VEDEREA CALIFICĂRII. Telefon 212899. (2599)

FIRMĂ PROFIL TEXTIL angajează ȘEF DE ECHIPĂ, CONTROL produse finite, MECANIC, CONFECȚIONERE. Persoanele interesate sunt așteptate în Vlaicu, nr. Z22 (aproape Pizzeria Ornela) între orele 15.30-17.30. (UTA, 134)

Angajăm CONFECȚIONERE triplok, uberdec; MECANIC, MANUAL. Telefon 218078. (2612)

PRESTĂRI SERVICII

„DAMAR" repară MAȘINI SPĂLAT AUTOMATE, garanție. Telefon 270518, 277749; 0740.869.274. (2467)

AUTOMATIC SERVICE repară MAȘINI SPĂLAT AUTOMATE, domiciliu, cu piese noi. Telefon 259146; 0744.241.398. (2480)

ȘCOALA ȘOFERI, col. RUSU, Bd. Decebal nr. 18, face înscrieri. Telefon 283696. (2216)

Repar MAȘINI de SPĂLAT AUTOMATE, cu piese originale, la domiciliul clientului. DEPLASARE GRATUITĂ. Telefon 274600. (p)

Repar MAȘINI SPĂLAT AUTOMATE, la domiciliul clientului. Telefon 275277. (p)

Repar MAȘINI SPĂLAT AUTOMATE, la domiciliul clientului. Deplasarea gratuită. Telefon 241355. (1066)

CURSURI AUTORIZATE de LIMBA ENGLEZĂ, 350.000 lei/22 ore/lună. Informații 218240. (2347)

ȘCOALA ȘOFERI „VÂRTACI" începe SERIE 5 FEBRUARIE. Telefon 246527; 0721.477.552; www.scoalavartaci.tripod.com (1442)

SOCIETATE execută PROIECTE + RENOVĂRI APARTAMENTE, calitate deosebită. Telefon 228944; 0741.180.383. (1354)

Executăm TRANSPORT INTERNAȚIONAL de MARFĂ 2-20 tone. Telefon 273137. (1038)

CONSTRUIESC CASE la cheie material inclus, 300 EU/mp. Telefon 0721.583.110, 0742.070.683. (1415)

Școala de șoferi ONCIU, face înscrieri pentru LOGAN, OPEL și CAMION, la cele mai mici prețuri. GARANTĂM REUȘITA. Telefon 282440; 0722.566.405. (1846)

CURSURI MASAJ și REFLEXOTERAPIE, diplome de stat. Telefon 252860; 0724.442.686. (1971)

Oferim/executăm la cerere PROGRAME INFORMATIVE de GESTIUNE, CONTABILITATE sau de altă natură. Telefon 0745.541.897. (2471)

SC DANSTYLE SRL confecționează MOBILIER LA COMANDĂ, orice tip, la prețuri avantajoase. Telefon 278801; 0746.600.901. (2484)

DIVERSE

CURS DANS SOCIETATE perechi și peste 30 ani, GIMNASTICĂ SLĂBIT FEMEI (saună), ȘCOALA SPORTIVĂ PERLA, din 3 februarie a.c. Telefon 251059, 212476, 0745.524.852. (1884)

Caut PERSOANĂ cu GARANȚIE imobiliară (GIRANT). Ofer imediat două mii Euro RECOMPENSĂ. Telefon 0727.483.525; 0727.187.554. (587)

Începând de marți, 1 februarie 2005, Moara SANTA FARINA din SÂNTANA, macină și pe uium în natură. Telefon 462342. (Ag. Sântana, 29)

DEȚIN SPAȚIU de PRODUCȚIE și UTILAJELE necesare pentru DEBITAREA BUȘTENILOR, capacitate 8000 mc anual, CAUT COLABORATORI coparticipare, închiriere, variante. Informații BÂRZAVA - Finisan. Telefon 433165 sau 0740.643.847. (Ag. Lipova)

BANCA COMERCIALĂ ROMÂNĂ, Sucursala Județea-nă Timiș, Timișoara, Calea Aradului, nr. 11, jud. Timiș, prin executor bancar VREMESCU CRISTIAN, aduce la cunoștința generală că în data de 04.02.2005, ora 12, la sediul situat în Timișoara, Calea Aradului, nr. 11, jud. Timiș, va avea loc vânzarea la licitație publică prin intermediul executorului bancar, a imobilului situat în Lipova, str. Sever Bocu, nr. 4, jud. Arad, constând din intravilan în suprafață de 160 mp cu casa compusă din parter și două etaje, întabulat în CF nr. 6901 Lipova, nr. top 1508-1509/a, nr. dosar de executare 18 D/I/2004 (nr. dosar instanță 920/2004). Prețul de începere a licitației este de 7.451.340.096 lei, preț care nu include TVA, reprezentând 75% din prețul de evaluare al imobilului. La prețul de adjudecare se va adăuga TVA în conformitate cu legislația în vigoare în momentul adjudecării dacă va fi cazul. Bunul se vinde liber de sarcini la prețul specificat sau la cel mai mare preț oferit în condițiile art. 509 alin. 5 cod proc. civ. Toți cei ce pretind un drept asupra imobilului scos la licitație sunt invitați să facă cunoscute pretențiile lor executorului bancar înainte de data stabilită pentru vânzare sub sancțiunea de a nu mai fi luate în considerare după aceea. Persoanele care doresc să liciteze sunt invitate să se prezinte la data și locul ținerii licitației și până la acest termen să prezinte executorului bancar oferte de cumpărare. Ofertanții sunt obligați să depună o cauțiune la dispoziția executorului bancar reprezentând 10% din prețul la care a fost evaluat imobilul și anume minim 993.512.012 lei, anexând dovada consemnării la oferta prezentată. Informații suplimentare la B.C.R. S.A. Sucursala jud. Timiș, la Serviciul Credite Corporate CRB, telefon 0256-494400, 496600 int. 212. (f, 3709956)

MAGAZINUL ÎNCĂLȚĂMINTE de pe MEȚIANU s-a mutat pe str. DELTEI 6, lângă Jackson, intrare de pe Feleacului. Vindem pe bonuri cadou. Telefon 251438. (2545)

Se convoacă Adunarea Generală a Acționarilor S.C. URBISSERV S.A. în data de 16.02.2005, cu următoarea ordine de zi: 1. Aprobarea Bugetului de Venituri și Cheltuieli pe anul 2005; 2. Aprobarea scoaterii din capitalul social al S.C. URBISSERV S.A. a mijloacelor fixe ce fac parte din domeniul public al orașului Lipova și implicit diminuarea capitalului S.C. URBISSERV S.A.; 3. Aprobarea demisiilor din consiliul de administrație al S.C. URBISSERV S.A., a unor membrii; 4. Aprobarea valorii actualizate a acțiunilor S.C. URBISSERV S.A.; 5. Diverse. Președintele Consiliului de Administrație al S.C. URBISSERV S.A. LIPOVA. (Ag. Lipova, 34)

Restaurantul „ROBERTO" organizează: NUNȚI, PETRECERI, BANCHETE. Prețuri avantajoase. Telefon 0722.348.103. (Ag. UTA, 121)

PETROM S.A. BUCUREȘTI - Schela Arad, solicită la APM Arad reînnoirea autorizațiilor de mediu pentru obiectivele sale din județul Arad. Eventualele contestații se pot depune la sediul APM Arad, B-dul Dragalina nr. 16. (2556)

SERVICIUL AMBULANȚA JUDEȚEANĂ ARAD, cu sediul în Arad, str. Oituz nr. 1-5, telefon/fax 0257-251313, dorește să obțină autorizație de mediu pentru punctul de lucru din Arad, str. Oituz nr. 1-5, telefon 0257-251313, unde se desfășoară activități referitoare la sănătatea umană, cod CAEN 851. Informații privind potențialul impact asupra mediului pot fi consultate la sediul Agenției de Protecția Mediului Arad, Bd. Dragalina nr. 16, telefon 0257-280331, telefon/fax 0257-280996. Observațiile publicului se primesc zilnic, la Secretariatul Agenției de Protecția Mediului Arad, Bd. Dragalina nr. 16, timp de zece zile lucrătoare, după data publicării prezentului anunț. (2561)

TURISM

HOTEL „PARC" MONEASA vă invită să petreceți „O SĂPTĂMÂNĂ DE CONCEDIU" într-un cadru de iarnă minunat 7 zile/6 nopți - 2.790.000 lei/pers. Pachetul cuprinde cazare, pensiune completă, taxă hotelieră, odihnă și relaxare la Moneasa. Zilele de intrare sunt: 6, 13, 20 februarie. Rezervări la telefon 0257/313044; 313231, 0722.290.457. (c.p.)

CITAȚII

Se citează la Judecătoria Arad, în data de 15.02.2005, ora 9, camera 217, numiții FARKAS ARTUR și FARKAS IOSIF, în dosar nr. 12898/2004, pentru prestație tabulară. (2459)

Se citează pentru data de 16 februarie 2005, ora 9, la Judecătoria Lipova, dosar 334/2004, numita LEAC DORINA, cu ultimul domiciliu cunoscut în comuna Vladimirescu, str. Gării, bloc A3, scara I, ap. 6, județul Arad, în proces cu CISMAȘ ANUȚA și BUDA NICOLAE. În caz de neprezentare procesul se va judeca în lipsă. (2494)

Se citează SEREȘ LUDOVIC, KISS SUSANA, TODOR GERMAN, FLORIȚA GALEA, cu domiciliile necunoscute, în dosar 8375/2004, la Judecătoria Arad, pentru 23.02.2005, camera 147, ora 8, rectificare carte funciară cu reclamanții VARGA ALEXANDRU și VIORICA din Arad, str. Pescarilor nr. 4. (2521)

Se citează numiții HANS ANTONIU, HANS ECATERINA și SACHS MAGDALENA, în data de 21.02.2005, la Judecătoria Arad, sala 1479, ora 8, în dosar nr. 13151/2004, având ca obiect uzucapiune, în proces cu reclamantul MICOLOI MIHAI. (2547)

Se citează în calitate de pârât numitul NISTOR IVAN IULIAN, cu ultimul domiciliu cunoscut în Arad, P-ța Avram Iancu nr. 11, ap. 11, în data de 17.02.2005, ora 8, sala 147, la Judecătoria Arad, în proces cu reclamanta NISTOR FLORENTINA DIANA, pentru divorț. (2555)

SCHIMBURI

Schimb garsonieră, cu apartament 2-3 camere. Telefon 0745.849.560. (2532)

ÎNCHIRIERI

Caut SPAȚIU DE PRODUCȚIE, 300 mp. Telefon 0744.767.315. (2342)

Dau în chirie o cameră în apartament 2 camere, cu o colegă de cameră, zona UTA, condiții bune. Telefon 243903, 0740.933.667. (2391)

Închiriez apartament 1 cameră decomandat, la UTA, superamenajat, mobilat, geam termopan, frigider, TV, 150 EU/lună + garanție. Telefon 289544, 243903, 0740.249.544, 0740.933.667. (2391)

Închiriez SPAȚIU COMERCIAL ultracentral, actual Barul CHICAGO, vizavi de Biserica Catolică, 30 EU/mp. Telefon 0744.507.211. (2371)

Închiriez apartament UTA șosea, 150 EU, plata anticipat 6 luni. Telefon 0722.175.442. (2445)

Închiriez apartament Vlaicu, șosea, parter, pentru firmă sau cabinet. Telefon 0722.175.442. (2445)

Închiriem SPAȚII COMERCIALE: Calea ROMANILOR - pretabil birouri; zona GĂRII bl. K - 120 mp; Calea 6 VÂNĂTORI - 150 mp; ȘTEFAN CEL MARE - 250 mp; MEȚIANU - 100 mp; MIORIȚEI - 500 mp. Informații luni-vineri 10-16, telefon 280263. (329)

Închiriez garsonieră în Grădiște, cf. 1, contorizată, cablu, renovată, termopan, 100 Eu/lună, anticipat 3 luni. Telefon 0740.172.327. (Sântana, 27)

Închiriez (ofer) apartament 2 camere, central, parter, posibil birouri, firmă, etc, 250 Euro. Telefon 0722.294.842. (1758)

Închiriez 40 mp central, str. Unirii nr. 1, ap. 1, 300 Eu/ lună. Telefon 0727.860.288 sau 0722.294.842. (2267)

Închiriez 2 SPAȚII COMERCIALE centrale, 70-120 mp, la 12 EU/mp. Telefon 0744.774.506, 0743.119.613. (1728)

Ofer spre închiriere birou central, Revoluției, mobilat. Telefon 252860, 0724.442.686. (2332)

Ofer spre închiriere cabană în Stațiunea Straja. Informații telefon 0722.828.337. (2321)

Ofer spre închiriere SPAȚIU COMERCIAL, ULTRACENTRAL, 100 mp, exclus îmbrăcăminte. Telefon 0722.715.155; 0723.990.470. (2462)

SOCOM CRIȘUL INEU închiriază SPAȚIU PRODUCȚIE, 550 mp, SPAȚIU DEPOZITARE. Telefon 0744.836.326. (Ag.Ineu, 29)

Închiriez garsonieră Micalaca, bloc 232, parter, super amenajată și mobilată, 100 Euro/lună. Telefon 0722.135.994; 0257/282811. (2503)

Primesc în gazdă 2-3 fete, la casă. Telefon 0745.849.560. (2532)

Închiriez SPAȚIU 230 mp, REVOLUȚIEI, 24 Euro/mp, TVA inclus. Telefon 0744.828.934. (2531)

Dau în chirie apartament 4 camere, parter, central, renovat și garaj. Telefon 0741.274.405. (2541)

Dau în chirie apartament 2 camere, Vlaicu. Telefon 0726.289.694. (2542)

Dau în chirie apartament 3 camere, Micalaca. Telefon 0726.289.694. (2542)

Închiriez în Sântana SPAȚIU COMERCIAL, central, 250 mp, pentru bar, pizzerie, cofetărie, magazin. Telefon 0744.397.152. (2557)

Închiriez în Sântana SPAȚII BIROURI pentru firmă, 100 mp. Telefon 0744.397.152. (2557)

Închiriez în Sântana ATELIER BRUTĂRIE, complet echipat. Telefon 0744.397.152. (2557)

Închiriez apartament ultracentral, pretabil sedii firme, birouri notariale. Telefon 0744.327.773, 0745.272.111.

Închiriez (ofer) apartament 2 camere, mobilate, ultracentral, 250 Eu. Telefon 0741.317.288. (2592)

Închiriez apartament 2 camere, mobilat, zona Intim-Banu Mărăcine. Telefon 0745.074.168. (2578)

Ofer chirie una cameră, antreu, baie, încălzită gaz, intrare separată. Telefon 276228. (2563)

Închiriez apartament 1 cameră, mobilat. Telefon 272223. (UTA, 129)

Închiriez garsonieră cf. 1, mobilată, contorizată, satelit. Telefon 0722.304.123. (2607)

PIERDERI

Pierdut Aviz însoțire masă lemnoasă cu nr. 0046351-0046400 și Registru unic masă lemnoasă cu nr. 0016801-0016900, aparținând SC MARANATA SRL, cu sediul în Mărăuș nr. 153, județul Arad. Le declar nule. (2447)

Pierdut Certificat de înmatriculare, nr. F02/288/2001, eliberat de Registrul Comerțului, aparținând PF Higyed Carol, sat Sânleani nr. 37/A. Îl declar nul. (2519)

Pierdut legitimație călătorie eliberată de CJA pe numele Popa Delia. O declar nulă. (UTA, 128)

✝ DECESE ✝

Cu adâncă durere anunțăm încetarea din viață, a celui care a fost soț, tată și fiu,
MILOACĂ FLOREA,
din Curtici,
în vârstă de 48 ani, vameș la Vama Curtici. Înmormântarea va avea loc de la domiciliul din Curtici, str. Grănicerilor, vineri, 4 februarie 2005, ora 15. Familia îndoliată: soția CORNELIA, fiica DIANA și părinții FLOREA și ELENA.

Cu adâncă durere anunțăm încetarea din viață a iubitei noastre soție, mamă și bunică
profesoara
TOMA IULIANA,
în vârstă de 90 de ani, din CURTICI. Înmormântarea va avea loc de la domiciliul din strada Primăriei nr. 49, vineri, 4 februarie 2005, ora 14. Dumnezeu să o odihnească în pace! Familia îndoliată.

☛ (Continuare în pag. 15)

(Urmare din pag. 14)

Cu nemărginită durere în suflet anunțăm trecerea la cele veșnice a celei mai dragi și scumpe ființe din viața noastră, mama, bunica și străbunica,

MARIA GROZA.

Funeraliile vor avea loc azi, ora 13, de la domiciliul din Lipova, str. Andrei Mureșanu nr. 2, la Cimitirul Țarina. Dumnezeu s-o odihnească! Fiicele îndoliate: GEORGETA, GABRIELA și RITA, cu familiile.

Cu durere și tristețe în suflet, anunțăm decesul celei care a fost mamă și bunică

BODEA SÎNZIANA.

Înmormântarea va avea loc în localitatea AGRIȘUL MARE, astăzi, 3 februarie 2005. Fiica MARIANA și nepoții LAVINIA și CORNEL.

Cu adâncă durere și lacrimi pe obraji anunțăm trecerea la cele veșnice a celei care a fost

ADAM SMĂRĂNDIȚA - VIORICA,

după o grea suferință. Ea pentru noi a fost soție, mamă, soacră și bunică. Serviciul de înmormântare va începe la ora 13, astăzi, 3 februarie 2005, la adresa, str. Ghe. Doja nr. 219, după ritualul Bisericilor Penticostale. Nu te vom uita! Familia.

Cu inimile zdrobite și durere în suflet anunțăm trecerea în neființă, după o lungă și grea suferință, la numai 39 de ani, a celei care a fost o soție și mamă iubitoare,

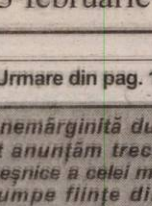

MĂRCUȚIU NATAȘA.

Înmormântarea va avea loc vineri, 4 februarie 2005, ora 13, de la domiciliul din Micălaca, bl. 715, sc. B, ap. 1. Veșnic nemângâiați, soțul LAURENȚIU și fiii: CRISTINA și GIGI.

Cu adâncă durere în suflet anunțăm încetarea fulgerătoare din viață, la vârsta de 66 ani, a celui care a fost soț, frate, cumnat și unchi,

TOTH IOSIF
din Pecica.

Înmormântarea va avea loc astăzi, 3 februarie 2005, ora 11, de la domiciliul din Pecica, str. nr. 1, 185. Dumnezeu să-l ierte și să-l odihnească! Îndurerați: LENUȚA, FLORIN, surorile, cumnații și nepoții. (Ag. Criș)

Cu adâncă durere în suflet anunțăm încetarea din viață a iubitului nostru soț, tată, ginere, socru,

KOGLER CAROL,
în vârstă de 65 ani

Înmormântarea va avea loc vineri, 4 februarie, ora 13, de la Biserica Ortodoxă din Sânicolaul Mic. Dumnezeu să-l odihnească! Familia îndoliată.

✝ CONDOLEANȚE ✝

Suntem alături de colega noastră HULBAR CLAUDIA, în durerea pricinuită de decesul tatălui. Sincere condoleanțe din partea colegilor de la SANPAOLO IMI BANK, Sucursala Arad. (2498)

Colectivul Secretariatului de redacție de la Ziarul „Adevărul" este alături de secretarul general, GABRIELA GROZA, în greaua încercare pricinuită de decesul mamei. Sincere condoleanțe! Dumnezeu s-o odihnească în pace!

Suntem alături de colega GABRIELA GROZA în greaua pierdere pricinuită de dispariția mamei dragi

MARIA GROZA.

Dumnezeu s-o odihnească în pace! Familia GHILEA.

Suntem alături de GABRIELA GROZA în aceste momente grele pricinuite de dispariția dureroasă a mamei sale

MARIA GROZA.

Sincere condoleanțe! MARCELA, DAN FILIMON și LIDIA ȘULDAC.

Suntem alături de verișoarele noastre GETA, GABI și RITA și familiile lor în aceste momente grele pricinuite de decesul mamei lor dragi,

MARIA GROZA.

Sincere condoleanțe din partea familiilor: DIMITRESCU, FARCAȘ și PANTEA.

Primăria Orașului Nădlac, este alături de familia celui care a fost o lungă perioadă Șeful Biroului de Poliție,

comisar
MATEI LUDOVIC.

Sincere condoleanțe și Dumnezeu să-l odihnească în pace! Primar, VASILE CICEAC. (p)

Suntem alături de familia colegului nostru

FLOREA MILOACĂ,

dispărut prematur dintre noi. Sincere condoleanțe familiei! Conducerea și colectivul Biroului Vamal NĂDLAC.

Un gând pios și o lacrimă veșnică pe mormântul prietenului drag, comisar șef din cadrul IPJ Arad,

MATEI LUDOVIC.

Condoleanțe familiei îndurerate! Din partea familiei GAȘPAR PETRU (Arad). (2477)

Un ultim omagiu pentru cel care a fost

preot CRIȘAN IOAN

în Parohia VALEA MARE. Dumnezeu să-l odihnească în pace! Sincere condoleanțe familiei! Sătenii din sat VALEA MARE. (2489)

Cu deosebită tristețe anunțăm trecerea la cele veșnice a celei care a fost bunică și soacră

BODEA SÂNZIANA

din AGRIȘUL MARE. Odihnească-se în pace! Nepoata RAMONA și nora VIORICA. (2491)

Suntem alături de vecinul nostru, prof. TOMA VASILE, în greaua pierdere suferită de dispariția soției sale,

prof. TOMA IULIANA

și transmit sincere condoleanțe. Vecinii. (2493)

Suntem alături de prietena noastră FICUȚ ELENA în marea durere pricinuită de dispariția tatălui său drag. Dumnezeu să-l ierte și să-l odihnească! Familiile MUSTEA și GAVAZIUC. (2500)

Suntem alături de colegul nostru SAVU IONEL, în momentele grele pricinuite de moartea mamei sale dragi. Sincere condoleanțe din partea colectivului SC TRANS AUTOSERVICE SRL ARAD. (2502)

Colegii din cadrul R. A. ADMINISTRAȚIA ZONEI LIBERE CURTICI ARAD sunt alături de doamna MARIA FILIPAȘ, la marea durere pricinuită de decesul mamei. Sincere condoleanțe familiei! (2504)

Profund marcați de decesul colegului nostru

MILOACĂ FLOREA,

transmitem condoleanțe familiei îndoliate. Dumnezeu să-l odihnească în pace! Colegii din cadrul Biroului Vamal Zona Liberă Curtici. (2523)

Soțul DINU, fiul CĂLIN cu soția CARMEN, aduc sincere mulțumiri tuturor celor care le-au fost aproape în momentele de grea încercare, când au condus-o pe ultimul drum pe cea care le-a fost soție și mamă

CĂLINESCU STELA.

Odihnească-se în pace! (2551)

Suntem alături de colega noastră CORNELIA MILOACĂ în greaua încercare pricinuită de decesul soțului ei. Colectivul Grădiniței PP 11 Arad îi transmite sincere condoleanțe! (2528)

Suntem alături de verișorii noștri, Celu, Mona și Veronica Oprea, în greaua încercare pricinuită de despărțirea de bunul lor tată și bunic,

OPREA IOAN
din Gurahonț.

Dumnezeu să-l odihnească în pace! Dorin, Silvia și Puiu Iovuța. (2554)

Împărtășim aceeași durere cu NELI și DIANA MILOACĂ, în aceste momente grele, la trecerea în neființă a iubitului lor soț și tată,

MILOACĂ FLOREA.

Fie ca bunul Dumnezeu să îl păzească în pace și liniște. MIHAI și MIHAELA HENEGARU. (2600)

Un ultim rămas bun pentru multiubitul meu tată,

MATEI LUDOVIC.

Nimeni și nimic nu o să reușească vreodată să îmi aline durerea. Rămâi cu bine, TICUȚU MEU! Fiica CLAUDIA. (UTA, 126)

Suntem alături de cumnata noastră CLAUDIA și fratele TITI în aceste clipe triste pricinuite de trecerea în eternitate a tatălui și socrului drag,

MATEI LUDOVIC.

Dumnezeu să-l odihnească în pace! Familia TIMIȘAN și bunica IULIANA. (UTA, 130)

Suntem alături și împărtășim durerea cumnatei noastre CLAUDIA și fratelui TITI în aceste momente grele pricinuite de pierderea tatălui și socrului drag,

MATEI LUDOVIC.

Dumnezeu să-l odihnească în pace! Familia RUJA. (UTA, 130)

Ne despărțim cu durere și regrete în suflet de dragul nostru cuscru,

MATEI LUDOVIC

și suntem alături de CLAUDIA, TITI și întreaga familie la marea lor durere și suferință, rugându-l pe Dumnezeu să-l odihnească în pace! Familia TIMIȘAN. (UTA, 130)

Colegii din DIRECȚIA REGIONALĂ VAMALĂ ARAD, aduc un ultim omagiu colegului lor,

MILOACĂ FLOREA

și transmit condoleanțe familiei îndurerate. (UTA, 133)

Suntem alături de nașii noștri, BUBU și GETA, acum, la despărțirea de mama lor dragă,

ROZA MARIA.

Sincere condoleanțe! Familia SZEP. (2559)

Colectivul VĂMII CURTICI, este alături de familia îndoliată de decesul celui care a fost colegul nostru,

MILOACĂ FLOREA.

Sincere condoleanțe. (2567)

Suntem alături de colegul nostru BORZA VIRGIL, în greaua pierdere suferită de dispariția mamei sale. Colegii de la SC FERONERIA SA ARAD. (2569)

Suntem alături de colegul nostru, inginer MARCEL OPREA în momentele grele pricinuite de decesul tatălui. Transmitem sincere condoleanțe familiei îndurerate. Colectivul DIRECȚIEI SILVICE ARAD. (2574)

Suntem alături de colega noastră, IOANA KOGLER, în marea durere pricinuită de pierderea suferită. Transmitem familiei greu încercate sincerele noastre condoleanțe! Colectivul firmei AMATEX. (2597)

Colectivul SC DIJKSTRA CURTICI SRL este alături de familia MILOACĂ, în greaua încercare pricinuită de decesul celui care i-a fost soț și tată,

MILOACĂ FLOREA.

Dumnezeu să-l odihnească în pace! (2608)

Colectivul de cadre militare și salariații civili din CENTRUL MILITAR JUDEȚEAN ARAD este alături de colectivul de cadre militare și salariții civili din CENTRUL MILITAR ZONAL TIMIȘ în greaua pierdere pricinuită de decesul colegului,

maior ing.
NICULIȚĂ CONSTANTIN.

Dumnezeu să-l odihnească în pace! (2609)

Suntem alături de colega noastră, TIMIȘAN - MATEI CLAUDIA, la dispariția prematură a tatălui său. Dumnezeu să-l odihnească! Colectivul SC EURO SPEED SRL NĂDLAC. (Nădlac, 8)

✝ COMEMORĂRI ✝

✝ Se împlinesc 10 ani de la moartea

înv. VIOLETA PĂCURARIU.

Nu te-au uitat: TIMI, MIRELA, ANCA, LENUȚA, SILVIU și PUIU, de asemenea, foștii tăi elevi și foștii tăi colegi de la Școala Generală 5.

✝ Pios omagiu și neștearsă amintire la împlinirea unui an de la trecerea în neființă a scumpului nostru tată, bunic, socru,

BAR IOAN.

Dumnezeu să-l odihnească în pace! Fiul FLORIN, nepoata ALINA, nora FLORICA. (2360)

Azi, 3 februarie, se împlinesc 4 ani de durere, tristețe, lacrimi și dor, de când a trecut în veșnicie dragul nostru soț, tată, socru și bunic,

ANDREESCU CONSTANTIN.

Vei rămâne veșnic în inimile noastre! Dumnezeu să te odihnească în pace! Familia îndurerată. (2396)

Astăzi, 3 februarie, sunt 10 ani de când moartea nemiloasă te-a luat de lângă mine,

SILVIA.

Eu am rămas cu durerea în suflet și cu lacrimi în ochi. Te-am plâns mereu și te voi plânge până ne vom întâlni în cer. Sper să nu mai fie mult. Dumnezeu să te odihnească în pace! Soțul, FLOREA MĂRENUȚ. (1812)

Pios omagiu, la împlinirea unui an de la despărțirea de tatăl și bunicul

HERLO VASILE (LIUȚA)

și 5 luni de la despărțirea de mama și bunica

HERLO ANA (NUȚA),

din CHERELUȘ. Să vă fie țărâna ușoară. IOAN, FELICIA și IOANA. (2473)

Tristă a rămas în sufletul nostru ziua de 3 februarie, de când ai plecat dintre noi pentru totdeauna, draga noastră soție, mamă, soacră și bunică,

PETREHELE ELISABETA,

din APATEU. Te plâng nemângâiați, soțul și copiii cu familiile lor. Fie-ți țărâna ușoară! (2479)

Ianuarie și februarie ne reamintesc de minunatele noastre colege

prof. RODICA NEGRILĂ

și

înv. VIOLETA PĂCURARIU.

Rugăm pe Bunul Dumnezeu să le dea odihnă veșnică și memoria să le fie binecuvântată! Colectivul Școlii Generale nr. 5. (2483)

Se împlinesc 5 ani de când ai plecat de lângă mine, draga mea fiică,

MĂRIOARA LAMOȘ.

Dumnezeu să te odihnească în pace! Mama MARIA. (2485)

Se împlinesc 13 ani de la decesul scumpei noastre soții și mame,

BOBLEA IOANA.

Odihnească-se în pace! Soțul MITICĂ, fiul GHIȚĂ. (UTA, 131)

Se împlinește un an de la trecerea în eternitate a celui care a fost soț, tată și bunic

ANISTOROAEI ION.

Nu te vom uita niciodată. Soția și copiii. (2507)

Azi, 3 februarie, se împlinesc 2 ani de la plecarea iubitului și regretatului soț și tată,

OLAR CORNEL
din Vladimirescu,

la odihna veșnică. O rugăciune înălțăm la cer, spre pomenirea ta, rugându-l pe bunul Dumnezeu odihnă să-ți dea. FAMILIA. (2588)

Azi, se împlinesc 2 ani de când a plecat dintre noi, pentru totdeauna,

pit. maj.
ARDELEAN CRISTIAN.

Nu te vom uita niciodată! Familia. (Criș, 63)

✝ SERVICII FUNERARE ✝

IN MEMORIAM "KUKI"

SERVICII FUNERARE COMPLETE

Str. M Eminescu Nr.4 în curte
Tel: 211.929 - 0723.343.964
MAGAZIN DESCHIS LA ORICE ORĂ

OFERĂ:
- **SICRIE** 10 modele de la 900.000 - 3.400.000
- **SICRIE LUX** 6 modele de la 3.600.000-22.500.000

Mânere. Șuruburi, prosoape, lumânări, colaci și colivă
- **LENJERIE** 10 modele de la 350.000 - 2.000.000

Apelând la serviciile noastre (spălat, îmbrăcat, formolizat și transport) BENEFICIAȚI DE **20%** REDUCERE LA SICRIU

GRATUIT Transportul sicriului la domiciliu Transport Intern și Internațional

Se poate plăti și după ridicarea ajutorului de înmormântare

RO STYL COMPANY

Servicii Funerare

magazine deschise și noaptea

Arad, Str. M. Eminescu 22 (peste drum de Artex) tel. 214.422
Arad, Calea Victoriei 31 (lângă Strungul) tel. 228.909; 0744.690.121

OFERĂ:
- Sicrie și accesorii funerare
- Transport funerar cu mașini speciale în țară și străinătate

GRATUIT: Transportul sicriului la domiciliu în Arad.

REDUCERE 40% LA SICRIU clienților care fac spălat, îmbrăcat, formolizat și transport cu firma noastră.

PLATA ȘI DUPĂ ÎNCASAREA AJUTORULUI DE ÎNMORMÂNTARE

FERESTRE și UȘI PVC cu GEAM TERMOPAN – PROFIL ACTUAL AUSTRIA | JALUZELE VERTICALE ȘI ORIZONTALE

CALITATE AUSTRIACĂ ! → FERONERIE AUSTRIA! Plata în RATE !

LEMN STRATIFICAT CU GEAM TERMOPAN

20% REDUCERE până în 01.03.2005 →

s.c. PLASTOTHERM s.r.l. Arad
Str. L. Blaga, nr. 23. Tel./Fax. 0257.211.272; 0722.677.100

(c.1066/2005)

Magazinele BENDEA

VĂ OFERĂ

Instalații sanitare
Gresie Faianță

Toată gama de instalații sanitare,
Materiale de construcții, scule
Materiale pentru amenajări interioare

APARATE electrocasnice

CELE MAI MICI PREȚURI

(c.1043/2005)

Gresie și Faianță SANEX REDUCERE 8%

Toate produsele se comercializează și cu plata în rate

ARAD, B-DUL REVOLUȚIEI nr. 26-38 Telefon 231.853

ARAD, STR. PĂDURII Telefon 228.966

ARAD, STR. L. REBREANU nr. 68 Telefon 250.905

CAMERA DE COMERȚ ARAD

Organizează următoarele cursuri:

- Contabilitate și aplicații pe calculator;
- Operator calculator (Windows, Word, Excel);
- Declarant vamal;
- Limbi străine (engleză, italiană, franceză, germană, spaniolă);
- Inițiere în activitatea de resurse umane (inclus și dezbateri asupra Codului Muncii);
- Vânzător.

Informații suplimentare la sediul Camerei de Comerț Arad, str. Closca nr. 5, camera 2, parter
Tel.: 20.88.07; 20.88.08

(c. 1066/2005)

TERMOPLAST

FERESTRE UȘI * PVC

Viitorul obligă ... Vânzări în rate

Tâmplărie PVC cu noua generatie a profilelor ALUPLAST Germania, cu 3 și 5 camere, feronerie germană

Spațiu de prezentare: Piața UTA , Bl. Z 22 parter !

Rulouri , jaluzele și plase de insecte .

aluplast Sisteme de garduri, porti și balustrade din aluminiu.

TEL 0257 273550 sau 0788 460230; 0788 460231

(c.1019/2005)

MANITOBA TEX

Textile Production - Printing and Embroidery

The Management is looking for support!

The Management of MANITOBA GROUP is looking for young experienced

Management - Assistant

Your job would be to support us in our various fields of activity.
If you have at least 3 years work experience, you are perfect in English, you like to work in an ambitious company, and you want to challenge your life to the next level,

Please send us your CV with picture to h.wester@manitobatex.org

(com.01/2005)

s.c. AGROMEC s.a. ARAD

Vinde utilaje produse de s.c. I.M.U.M. s.a.

MEDGIDIA, jud. Constanța

- Remorcă pomiviticolă RPV2 2 t
- Remorcă basculantă 2 RB5AT 5 t
- Remorcă basculantă 7 RBAT 7 t
- Presă balotat paie și fân tip PPF OA
- Grapă cu discuri GDU 3,2-O
- Grapă stelată GS 1,2 - O
- Mașină de scos cartofi 2 MSC - O
- Mașină dezaxabilă pentru săpat gropi MDG - OA

MAI VINDE UTILAJE SECOND-HAND

- Tractoare U 650
- Grapă cu discuri GDU 3,2
- Plug PP 3-30
- Remorcă cisternă RC 3,6 (motorină)
- Combină C 14
- Dacia 1310
- Banc lăcătușerie
- Grup generator 125 KVA, 300 KVA
- Cisterne 33.000 l (tip Peco)
- Cazan încălzire centrală comb. lichid.
- Remorcă 7 t

EXECUTĂ REPARAȚII ȘI CONFECȚII PVC, TERMOPAN

- Pompe de injecție în linie și rotative
- Servodirecții tractoare
- Injectoare

Informații suplimentare la tel. 0257/288.175; 0742.933.128.

(3709946)

Camera de Comerț, Industrie și Agricultura a județului Arad

EXPO ARAD INTERNATIONAL

organizează

Nunti, banchete, receptii, conferinte, seminarii evenimente de firma

Capacitate
sala 1: 600/1400 locuri
sala 2: 170 locuri

INFORMATII
216.520, 0722.212.775
dezvoltare@ccia-arad.ro

(c.02/2005)

ALPIN c

ECHIPAMENTE DE PROTECȚIE și LUCRU

• mănuși protecție • ochelari • căști protecție și viziere • antifoane • aparate de respirație Dräger • costume speciale • material de avertizare și delimitare • centuri de siguranță și accesorii • truse prim ajutor - truse A.D.R. • stingătoare • îmbrăcăminte impermeabilă • încălțăminte de siguranță • echipament de protecție electroizolant • echipament de lucru • echipament sport • echipament militar • consultanță.

Str. VASILE ALECSANDRI nr. 9
tel.: 0257 - 214.620, tel/fax: 0257 - 284.736
mobil: 0744.774.502, 0723.285.350
e-mail: office@alpin - c.ro
www.alpin-c.ro

(c. 674/2004)

NOU
- PRODUCȚIE TRICOURI
- IMPRIMĂRI TEXTILE
- LUCRĂRI GRAFICĂ INDUSTRIALĂ

GABOR PROFILE

ARAD - str. MĂLIN nr. 3
TEL/FAX 0257 349.848
MOBIL 0788 436.841/2
www.gabor-profile.go.ro

PORȚI
GARDURI
BALUSTRADE
din profile de aluminiu vopsite în câmp electrostatic

S-A TERMINAT CU RUGINA!

Vânzare în RATE

calitate austriacă, design personalizat, culoarea visată

(c.935/2004)

DACIA

Vino și testează gratuit!

LOGAN

- Leasing de la 62 EUR/lună*
- Credit persoane fizice de la 46 EUR/lună**

* avans 50% / 36 luni
** avans 50% / 84 luni

VERBIȚĂ SRL
Arad, Calea A. Vlaicu nr. 282
Tel.: 0257-275.690
Mob.: 0722.259.423

Dacă vrei să trăiești plăcerea de a conduce noua Dacia Logan sau să vezi cum te-ar putea ajuta în afaceri, vino la show-room-ul din Arad, Calea Aurel Vlaicu nr. 282 și încearc-o. Sigur o vei vrea acasă.

(c.1027/2005)

Dacia Logan. Alegerea care te avantajează

S.C. GROUP CRISAN S.R.L.

ANGAJEAZĂ:

Inginer sudor

Cerințe:
- vechime în muncă minim 3 ani
- stagiul militar satisfăcut
- permis de conducere
- limba engleză - scris, vorbit (germană, italiană - avantaj)
- PC - MS Office, Internet
- abilități de comunicare și lucru în echipă
- disponibilitate la deplasări în străinătate

Se oferă salarizare de excepție.

Informații se pot obține la tel/fax 0257-280.190 sau 280.714.

(3709918)

Vindem en-gros hârtie albă de ziar

Telefon **281.797**, între orele 8-16.

SANPAOLO IMI BANK ROMANIA
SANPAOLO
24 de puncte operative în România
Oferă o gamă completă de servicii bancare pentru clientela română și cea italiană prezentă în România
Arad, B-dul. Revoluției, Nr.88
Tel: 280.503, 280.547

ADEVĂRUL
Cotidian independent Arad

ARIS
Partenerul întreprinzătorilor care se respectă
s.c. ARIS s.a. Arad
Calea Victoriei 33-35
Fax: 250.675
Tel: 256.488 257.337

Anul XVII, nr. 4434 | 20 pagini + Supliment TV | VINERI, 4 FEBRUARIE 2005 | 6.000 lei
adevarul@arad.ro; adv.pub@arad.ro | http://adevarul.arad.ro
Publicație auditată de BRAT | Tiraj mediu zilnic vândut: 27 845

Luna de miere s-a încheiat...

Mircea Dorgoșan

Cum, necum, iată că primele 30 de zile ale noului guvern s-au scurs, Călin Popescu-Tăriceanu și o dată cu el și Alianța PNL-PD pășind în cea de a doua lună de când se află la Putere. **A fost o lună de miere cu bune și cu rele,** dar mai ales cu bune - ca în oricare început de căsnicie... - primul și cel mai important lucru fiind, firește, acea **cotă unică de impozitare** despre care s-a vorbit și se (mai) vorbește încă.

Fără a fi un fan absolut al acestei măsuri lăudată excesiv de către unii și criticată - tot excesiv - de către alții, nu poți să nu observi totuși că ea a reprezentat și reprezintă un pas înainte pe calea optimizării și încurajării climatului de afaceri din România. Pentru că, orice s-ar zice, nu este totuna să plătești un impozit pe profit de 25% sau unul de 16%, diferență care poate nu este atât de relevantă în cazul unui butic, dar, în mod sigur ea se „simte" în situația celor mai multe societăți comerciale, câștigurile suplimentare rezultate astfel putând fi folosite pentru crearea de noi locuri de muncă ori pentru unele investiții. Apropo de investiții. Cum bine se știe, unul dintre „of"-urile mai tuturor întreprinzătorilor este sprijinirea investițiilor prin renunțarea la acel tembel impozit pe profitul reinvestit, o măsură (prea) îndelung așteptată și pe care și noua Putere o ocolește precum cea de dinaintea ei. **Adică, pentru Tăriceanu ca și pentru Adrian Năstase este totuna că un întreprinzător investește 10 miliarde din câștigul realizat creând 10 sau 20 de noi locuri de muncă sau îi „papă" cu femei ușoare prin străinătăți, și unul și altul plătind pentru cele 10 miliarde același impozit!** Ce să mai zici, ce gândire „economică" au guvernanții noștri!

(Continuare în pagina 4)

Orice politică e salvată de o bună administrație

Interviu cu dl. Gheorghe Falcă, primarul orașului Arad

Prima dată, ordine în Primărie

– D-le primar, sloganul dvs. în campania electorală a fost: prima dată, ordine! Vă rog să ne spuneți la modul foarte concret, ce ordine ați făcut în orașul Arad?

– Am început ordinea în mai multe domenii. Am zis că, pentru o bună funcționare a tuturor structurilor trebuie să fac ordine în Primărie. Programul de lucru al funcționarilor a fost adaptat la nevoile populației. Se lucrează de la orele 8 la 17, iar în relația directă cu cetățenii se lucrează de la 8 la 20. Iar casieriile lucrează de la 6 dimineața la ora 20. Am promovat o investiție importantă la Primărie, care va duce la un alt mod de a primi cetățeanul în Primărie. Va intra pe ușa principală și va beneficia de serviciile Primăriei într-un sector grupat al clădirii. Munca funcționarilor e supravegheată cu camere video pentru a se elimina acel comportament negativ al funcționarilor de care se plângeau cetățenii.

A consemnat
I. Iercan

(Continuare în pagina 6)

Se scumpește transportul în comun cu tramvaiul

Pag.3

Premieră în administrație

Patruzeci de posturi la Casa de Pensii

Pentru finalizarea tuturor dosarelor de pensii ce urmează a fi recalculate, Casa Județeană de Pensii are nevoie de încă patruzeci de funcționari, pe lângă cei 16 angajați până în prezent.

În vederea soluționării acestei chestiuni, prefectul Cristian Stragea s-a întâlnit zilele trecute cu Florentin Manda, persoana delegată de către Ministerul Muncii, Solidarității Sociale și Familiei pentru a coordona și controla această activitate la nivelul județului.

Posturile vor fi însă ocupate abia după dispozițiile Guvernului privind cele trei mii de posturi scoase la concurs la nivel național.

M. Popescu

Războiul nervilor la Șeitin

Primarul și doctorița se află în conflict deschis

● După „medierea" prefectului - scandalul ia amploare

De mai bine de cinci ani, între primarul din Șeitin, Remus Păcurar, și cele două doctorițe care își desfășoară activitatea în dispensarul din comună există o permanentă dispută. Orarul de funcționare, lipsa unei asistente medicale sau neacoperirea serviciului pe timp de noapte au fost doar câteva dintre subiectele provocatoare de certuri și scandal. Georgeta Mihuț, titulara cabinetului, este cea mai vizată în aceste chestiuni, așa că, de-a lungul timpului, conflictul a devenit unul aproape personal. Deși în ultima vreme nu s-au auzit prea multe noutăți legate de disputa cu pricina, începutul lui 2005 a însemnat și o revenire la „luptă". De data aceasta, mobilul este o hotărâre a Consiliului Local Șeitin, prin care o cameră din incinta dispensarului a fost repartizată unei casierii pentru plata gazului metan.

Sorina Ambruș
Foto: Șt. Matyaș

(Continuare în pagina 9)

O nouă captură impresionantă de țigări, la Nădlac

● cele 230.000 de pachete ar fi adus un profit de 50 miliarde

Pag.4

Oferim spre închiriere
hală 250 mp + casă 5 camere + teren aferent, str. Gh. Doja 176, preț 950 Euro.
Telefon: 233.147
0722.687.087
(0789245)

Câștigați Bine
Munciți în Canada
Trăiți în Québec
(c.1011/2005)
Clădirea Project SA, Bd Decebal 2-4
Tel: 214 678

OFERIM SPRE ÎNCHIRIERE
- SPAȚII COMERCIALE AMENAJATE - 15 euro/mp
- SPAȚII PRODUCȚIE + BIROURI - 3 euro/mp
Tel. 338.244
0721.269.703

Meditația zilei

Râsul și veselia sunt sarea și piperul vieții și, în același timp, singurele omenești.
(Calistrat Hogaș)

Calendar

Astăzi, Soarele răsare la ora 7 și 30 de minute și apune la ora 17 și 28 minute. Au trecut 34 de zile din acest an. Au mai rămas 331 de zile până în 2006.

Praznicul zilei: Biserica ortodoxă: Cuv. Isidor Pelusiotul; Sf. Mucenic Avramie; **Biserica greco-catolică:** SF. M Agata și Teodula; **Biserica romano-catolică:** Andrei Corsini; Veronica; Isidor Pelusiotul; Avramie

A venit barza!

La Arad: Covaci Gheorghe Alin, Gruici Cătălin Ionuț, Ursoi Manuel, Stanț Cristian Ionel, Truț Monica Maria.

Comenzi taxi

- ALFA PLUS 949; 349.349
- TAXI ALFA 945; 22.88.88; 25.25.26; 0723-200.301; 0745-50.60.70
- TAXI ARAD 244.244; 274.444; 0722-755.440
- DIESEL STAR 212.222; 0722-361.011; 0745-645.645
- FAVORIT 280.000; 281.111; 0740-083.333; 0724-409.992
- EUROPA 275.555; 0723-677.555; 0744-828.163
- VALI DIESEL 280.705; 280.100
- MIRCO MILI 230.530; 230.730; 0740-152.828; 0723-062.366
- DELMAR 229.220
- TAXI VERBIȚĂ 0726.336.969; 0741.200.300; 944

CINEMATOGRAFE

DACIA: Prințesa îndărătnică 2 (S.U.A.), orele: 11, 13,30, 16

Oamenii focului (S.U.A.), orele 18,30, 21.

„Adevărul" vă ascultă

La telefonul dimineții, 280944, între orele 9,00-12,00

Grădina Poștei-uitată de autorități

Maria Cosma dorește să atragă atenția autorităților locale că, în Arad există și cartierul Grădina Poștei. **„De care cu siguranță au uitat. Chiar dacă plătim și noi, ca ceilalți arădeni taxele și impozitele locale, nimeni nu pare să ne acorde nici cea mai mică importanță. Mijloace de transport nu sunt, iar de deszăpezit nici nu se pune problema".**

Tichete de călătorie

Dimitrie Rus este nemulțumit că zilele trecute a circulat cu un autobuz al CTP, iar șoferul a refuzat să îi accepte tichetul primit de la Ministerul Transporturilor cu ajutorul căruia ar beneficia de reducere.

Radu Torsin, directorul CTP Arad, spune: **„Probabil nu știa că valabilitatea biletelor a fost prelungită. În orice caz, dacă tichetele sunt valabile, șoferii le vor accepta, urmând să fie decontate ulterior."**

Probleme la Andrei Șaguna

Gheorghe Otlăcan din satul Andrei Șaguna sesizează că în fața caselor sunt parcate mai multe utilaje agricole. **„Cum a venit vremea săniușului, acest lucru este foarte periculos. Am fost la primărie, dar de aici mi s-a spus că nu se poate face nimic".** Chiar așa?!

Redactor de servicu, Anca Hălmăgean

La telefonul după-amiezii, 280003, între orele 15,00-18,00

☎ **Frig în tramvaie. P. Nagy** a ridicat - din nou - problema frigului pe care trebuie să-l suporte arădenii în unele tramvaie care circulă pe ruta Arad-Ghioroc. Pe deasupra tramvaiele întârzâie, cât despre scaune încălzite nici nu poate fi vorba. **„La prețul la care sunt abonamentele ar trebuie să ni se ofere condiții civilizate de transport"** a încheiat reclamantul.

☎ **S-a găsit un câine.** Ieri, în cartierul Pârneava a fost găsit un câine-lup. Stăpânul își poate recupera animalul sunând la numărul de telefon: 0744.546579.

Redactor de serviciu, C. Mnerie

Rețeta zilei

Budincă de fidea cu cârnați

Ai nevoie de: ***200 g fidea, 1 ou, 100 g smântână, 2 linguri unt, 3 cârnați afumați, sare, piper, 50 g caşcaval.***

Cum procedezi: Pui fideaua la fiert în apă cu sare și când e gata o strecori, apoi o amesteci cu smântâna și oul. Potrivești gustul de sare și piper și pui jumătate din compoziție într-un vas uns cu unt și tapetat cu făină. Tai cârnații bucăți mai mari și-i așezi peste compoziția din vas, apoi adaugi fideaua cu smântâna rămasă. Presari caşcavalul rămas și dai vasul la cuptor pentru 25 de minute.

Meteo

Vremea va fi rece, geroasă noaptea și dimineața. Cerul va fi variabil și doar izolat sunt condiții să mai ningă slab. Vântul va sufla slab la moderat din sector estic. Dimineața, izolat, în zonele joase, se va semnala ceață asociată cu depunere de chiciură.

Temperaturi max.: -5 °C la -2 °C.
Temperaturi min.: -15 °C la - 12 °C.

Teatre

Astăzi, 4 februarie, la Sala Studio, de la ora 20,00 va fi prezentată piesa **Exercițiu de îmbătrânire** după texte de Cehov și Ionesco, regia artistică Laurian Oniga.

Sâmbătă, 5 februarie la sala mare, cu începere de la ora 19,00 se va juca în avanpremieră **Jocul dragostei și al întâmplării** de Marivaux, regia artistică Laurian Oniga.

Duminică, 6 februarie la Sala Mare de la orele 19.00, **Jocul dragostei și al întâmplării**, de Marivaux, regia artistică Laurian Oniga - în premieră.

CUR$UL VALUTAR

VALORI ÎNREGISTRATE IERI, 3 FEBRUARIE 2005

Denumirea valutei	BNR	BCR		BRD		SAN PAOLO IMI BANK		Banca Transilvania		Banca Românească		Banca Romexterra		Alpha Bank	
		C	V	C	V	C	V	C	V	C	V	C	V	C	V
Euro	37212	36900	37700	36700	37600	36800	37700	36950	37550	36900	37420	37000	37700	36850	37700
Dolar S.U.A.	28553	28200	29000	28100	29010	28170	29050	28150	28750	28292	28837	28290	29000	28150	29000
Forint	152	143	159	143	154	144	157	145	153	-	-	149	155	-	-

ADEVĂRUL
Cotidian independent Arad
Editor: S.C. ADEVĂRUL Arad S.R.L.
COD FISCAL R 1681938 ● COD SICOMEX 19.604 ● CERTIFICAT J 02/1886 / 31 X 1991 ● COD SIRUES 020956601 ● ISSN 1220 - 7489

Consiliul de administrație: președinte - MIRCEA DORGOȘAN, telefon 281802, 280625; **vicepreședinte - MIRCEA CONTRAȘ,** telefon 280854; **membri: LIZICA MIHUȚ**, telefon 280070, **ȘTEFAN TABUIA,** telefon 280854, **MIRCEA ȚÎȘCĂ**, telefon 280904.

Colegiul de redacție: ȘTEFAN TABUIA (redactor-șef), telefon 280854; MARCEL CANCIU (șef secție foto), telefon 281701; ALEXANDRU CHEBELEU (șef secție sport), telefon 281701; GABRIELA GROZA (secretar general de redacție), telefon 280854; VASILE FILIP (șef secție cultură-învățământ-tineret), telefon 280003; IOAN IERCAN (șef secție politică), telefon 280943; TRISTAN MIHUȚA (șef secție probleme sociale - investigații), telefon 281855; DORU SAVA (șef secție economic), telefon 281738; NICOLAE OPREAN (șef secție actualități), telefon 280003; MIRCEA ȚÎȘCĂ (șef secție publicitate), telefon 280904; NICU COJOCARU (șef secție difuzare), telefon 280318; MIRCEA CONTRAȘ (vicepreședinte al consiliului de administrație), telefon 280854; MIRCEA DORGOȘAN (președinte al Consiliului de administrație), telefon 281802, 280625.

Redacția și administrația: 310130 Arad, Bd. Revoluției nr. 81. Telefoane: SECRETARIAT - 281802, fax 280655, 280625; ADMINISTRAȚIE - CONTABILITATE - 281797; MICA PUBLICITATE - 210775; MAREA PUBLICITATE - 280904; CLUBUL PRESEI - 280989.

Tiparul executat la S.C. MEDIAGRAF S.A. ARAD, str. Feleacului F.N., telefon 250902, fax 250920

Adresa Internet http://adevarul.arad.ro

Horoscop

Vineri, 4 februarie 2005

Berbec (21.03-20.04). O discuție cu șeful vă poate aduce noi perspective la serviciu. Important este să consolidați acest succes cu propuneri concrete.

Taur (21,04-20.05). Ați putea avea un câștig datorită unei operații economice reușite. Nu uitați să mulțumiți și celui care v-a dat sprijinul pentru a pune la punct planul de bătaie.

Gemeni (21.05-20.06). Veștile sunt în avantajul dvs., iar motivele de dezamăgire au fost date uitării. În orice context explicațiile sunt binevenite.

Rac (21.06-22.07). Starea de sănătate este schimbătoare, aparent fără motiv serios. Este necesar să țineți un regim alimentar foarte strict și să vă feriți cât mai mult de excese.

Leu (23.07-22.08). Nu sunteți în forma dvs. cea mai bună, dar până la sfârșitul zilei vă veți mai reveni. Unul din planurile dvs. secrete ar putea prinde contururi reale.

Fecioara (23.08-22.09). Veți primi o aprobare de bursă sau un rezultat pozitiv la un examen. Partenerul de viață va cheltui o sumă de bani și ar fi bine să nu faceți reproșuri.

Balanța (23.09-22.10). Vă asumați un risc inutil din punct de vedere financiar. Consecințele se vor vedea de abia la sfârșitul săptămânii.

Scorpion (23.10-21.11). Este posibil să plecați într-o călătorie, ocazie cu care veți putea afla multe lucruri noi și interesante.

Săgetător (22.11-21.12). Nu împrumutați bani și nu cumpărați cadouri costisitoare! Nu vă consumați energia pe nimicuri, deoarece sănătatea dvs. nu este tocmai bună.

Capricorn (22.12-19.01). Sunteți gata de orice pentru binele celor apropiați. Partenerul și copiii sunt încântați de gesturile cu totul speciale pe care le faceți de dragul lor.

Vărsător (20.01-20.02). Discernământul și intuiția vă ajută să luați asupra dvs. răspunderea atunci când ceilalți nu se pot decide să o facă.

Pești (21.02-20.03). Fiți precaut cu noile cunoștințe. În această zi, sunteți atât de credul, încât puteți fi înșelat extrem de ușor.

Utilitare

PRIMĂRIA MUNICIPIULUI
Program de relații cu publicul (camera 5) luni-vineri între orele 8-20. Tel. 284.744, tel. centrală 281.850.

PIEȚE, TÂRGURI
Astăzi este zi de piață la Ineu, Lipova, Covăsânț, Mișca, Moneasa, Șepreuș, Șimand, Vladimirescu, Șeitin. Tot astăzi se organizează târguri săptămânale la Ineu, Șepreuș, Șimand.

FARMACII DE SERVICIU
■ Farmacia **REMEDIUM** Arad, B-dul Revoluției nr. 52-54. Program luni-vineri: 7,30-20,00, sâmbătă 8,00-14,00. Telefon 233.195. Eliberăm rețete compensate și gratuite.
■ Farmacia **„OMNIAFARM"**, Calea Aurel Vlaicu, Bl. Z28, cu program zilnic de la orele 8,00-22.00. Telefon 271.724. Eliberează rețete gratuite și compensate.
■ Farmacia **MELISSA** - medicamente alopate și homeopate. Onorăm și rețete gratuite și compensate. Tel. 219.588, Micălaca, str. Abrud nr. 80, bl. 219. Orar: luni-vineri 8-20, sâmbăta 9-16.
■ **Spitalul Clinic Județean Arad** are un nou număr de telefon: **0357/407200**

URGENȚE STOMATOLOGICE. Asigură Cabinetul din str. Crișan (în spate la Gionelli).

UROLOGIE
Cabinet urologie (în clădirea Policlinicii Municipale). Program zilnic, inclusiv sâmbăta, între orele 9-12, telefon 213036.

OFTALMOLOGIE
Cabinet Dr. Țurlea Magdalena, medic primar oftalmolog, oferă consultații oftalmologice, prescriere și prelucrare computerizată de ochelari, lentile de contact, ochelari de soare etc. Str. Miron Costin, bl. 9 (lângă „Casa Albă"), tel. 253.523.

DISPENSAR VETERINAR
Dispensarul veterinar din Aradul Nou efectuează zilnic, orele 8-16 (sâmbăta 8-12 și duminica) examen trichineloscopic, vaccinări antirabice și sterilizări câini-pisici, însămânțări artificiale. Telefon 287.298.
Dispensar veterinar din Curtici: examen trichineloscopic, vaccinări, tratamente, consultații, la toate speciile de animale. Telefon 464.145

ÎNTRERUPERI CURENT
Vineri, 4 februarie: h 8;30-12: Centrul de selecție - Cl. Bodrogului; **8-14:** B-dul Decebal nr. 28; **8-15:** DJ Curtici S.C. JACKSON; **11,30-15:** Calea Bodrogului, S.C. REMAT; **9-14:** str. C. Brîncuși Bl. X 22, Punct Termic.
■ **În județ: h 8-14:** Rostoci - total; **9-14:** Ineu, str. Dunării nr. 1; **9-15:** Semlac - parțial.

CITIRE APOMETRE
Vineri, 4 februarie, 2005: V. Pârvan, I. Minea, N. Densușeanu, Corabiei, V. Bogrea, Steagului, E. Monția, Bobocilor, Ștefan Zarie, Tulnic, Clopotului, Cetății, Diogene, Părului, Micșunelelor, Pompei, Gladiator, Prutului, Crizantemelor, Podgoriei, Caraiman, Zoe, Amurgului, Vișinului, Dobrogea, Crișului, Arțarului, Bumbacului, C. Porumbescu, T. Arpad, Cireșoaiei, Neagoi, Fântânii, Concordiei, Faurilor, Laptelui, București, P. Maior, A. Pumnul, Sânzâienelor, Câmpeni.

ADMINISTRAȚIA FINANȚELOR PUBLICE
Administrația Finanțelor Publice a municipiului Arad: Asistență contribuabili - telefon 280.633, 280.733, int. 198 (persoane fizice) și 118 (persoane juridice) int. 166 (relații publice) între orele 9,00-17,00. Informații suplimentare la www.finantearad.ro

ÎNREGISTRĂRI ÎN CAZ DE DECES
Biroul de Stare Civilă - decese face înregistrări după următorul program: sâmbătă și duminică, între orele 9,00-11,00. Tel. 281.850.

TELEFOANE DE URGENȚĂ
POMPIERI 981; 251.212
AMBULANȚĂ ARAD - 961 sau 251.313
POLIȚIE: 955
Numărul de centrală telefonică al I. J. P. (Inspectoratul Județean de Poliție) Arad: 207.100.
S. C. DISTRIGAZ-NORD S. A. TÂRGU MUREȘ
Sucursala de Distribuție a Gazelor Naturale Arad, Dispeceratul permanent - telefon 218.928; 256.928
DERANJAMENTE CURENT ELECTRIC
Tel. 235.991
VERIFICARE METROLOGICĂ ȘI REPARAȚII CONTOARE APĂ: 255.274; 0723-343.976
S. C. SALUBRITATE S. A. ARAD
Dispecerat între orele 7,00-19,00. La telefonul: 280.873.
INFORMAȚII CFR 231.777
PROTECȚIA CONSUMATORULUI
B-dul Revoluției, nr. 50. Telefon: 257.049
DIRECȚIA DE SĂNĂTATE PUBLICĂ - servicul de permanență: 254.438
GARDA FINANCIARĂ: B-dul Revoluției nr. 79, telefon: 280.971
INSPECTORATUL TERITORIAL DE MUNCĂ ARAD
Str. Episcopiei nr. 11-13, tel.: 211.762, 211.862, 257.251
AGENȚIA JUDEȚEANĂ PENTRU OCUPAREA FORȚEI DE MUNCĂ
Str. Călugăreni nr. 1A, telefon 211.791, 281.998
POLIȚIA DE FRONTIERĂ: tel.: 959
CORPUL GARDIENILOR PUBLICI tel.: 280.557

Se scumpește transportul în comun cu tramvaiul

● un bilet pentru o călătorie va costa 11.000 de lei

Primăria Municipiului anunță punerea la transparență a unui nou proiect de hotărâre care, prin conținut, va afecta comunitatea locală, și anume majorarea tarifelor la transportul în comun cu tramvaiul.

Ultima scumpire a intrat în vigoare din 1 noiembrie 2004 când prețul unui bilet pe rutele urbane a crescut de la opt la nouă mii de lei. De data aceasta, prețul va crește cu două mii de lei, astfel că, pentru o călătorie cu tramvaiul în municipiu, arădenii vor scoate din buzunare 11.000 de lei. Un bilet până la Ghioroc își va modifica prețul de la 31 la 38 de mii de lei.

Compania de Transport Arad motivează solicitarea de majorare prin următoarele neajunsuri: diminuarea procentului de subvenționare de la 33 la 20 la sută, ceea ce înseamnă un gol în venituri de 1-1,4 miliarde de lei; rata inflației prognozată a se ridica la 7-8 la sută; scumpirea energiei electrice cu 4,6 procente; majorarea salariilor angajaților cu cinci procente din luna aprilie a anului în curs etc.

Nu știm dacă scumpirea va aduce și îmbunătățirea condițiilor pe mijloacele de transport în comun. Arădenii sunt, de multe ori, nevoiți să circule în tramvaie neîncălzite, cu uși care nu se închid, sau, din cauza nerespectării graficului de circulație, sunt puși în situația de a aștepta minute în șir până la venirea unui mijloc de transport.

Sorina Ambruș

Aradul cere 40 de miliarde pentru Catedrală

Prefectura și Consiliul Județean au elaborat în această perioadă un proiect de Hotărâre de Guvern prin care se solicită patruzeci de miliarde de lei pentru finalizarea lucrărilor la Catedrala Ortodoxă Română. Propunerea autorităților județene prevede ca această sumă să provină din fondul de rezervă bugetară pus la dispoziția Guvernului pe anul în curs.

„Am făcut acest demers împreună cu președintele CJA, Gheorghe Seculici și în contextul celor 300 de ani pe care-i sărbătorim de la înființarea Episcopiei Aradului”, precizează prefectul Stragea.

Investiția presupune amenajarea interiorului edificiului cu scări interioare, iconostas, placarea pereților cu calcar...

Până la ora actuală s-a finalizat 58,45% din totalul investițiilor, valoarea acestora ridicându-se la 48 de miliarde de lei.

M. Popescu

Drepturile omului - monitorizate și la Arad

Liga Pro Europa, înregistrată ca organizație negu-vernamentală, a organizat în cursul anului 2004, un curs în domeniul drepturilor omului și minorităților pentru 20 de persoane. Acestea monitorizează, de la începutul anului, respectarea drepturilor omului în 12 județe.

În Arad, biroul recent înființat are orar cu publicul luni, marți și joi între orele 16.00 - 18.00, la următoarea adresă: Strada Unirii, numărul 5, etajul 2, apartamentul 4, la sediul Asociației Millennium Center.

Pot primi sprijin în soluționarea cazurilor victimele abuzurilor comise de autorități prin încălcarea drepturilor prevăzute de Constituția României și tratatele internaționale în domeniu, ratificate de România.

Abuzurile trebuie să fie relativ recente, cu posibilitatea acțiunii în justiție, ori să existe un proces pe rol sau cazuri cu soluții definitive comunicate de mai puțin de șase luni.

F. Ghilință

Cronica măruntă

● În urmă cu o zi, primul transport al recipienților proveniți din Franța încărcați cu policlorură de vinil a părăsit Aradul și chiar teritoriul țării. Factorii decizionali vamali de la București au ridicat consemnul pentru neplata taxelor vamale ale firmei ce efectuează transportul, așadar marfa a fost scoasă din țară prin vama Nădlac. Întreaga operațiune a fost supravegheată de către șeful Inspectoratului pentru Situații de Urgență, col. Marcel Lucaciu.

● Consilierul rromilor în cadrul Precturii Arad, Gheorghe Răducanu va sparge gheața schimbărilor. Locul dumnealui se pare că va fi luat de Adela Guciu, membru al partidei rromilor. Asta în cazul în care ea se va bucura de susținerea etniei din care face parte, deoarece ieșirea acesteia în peisajul politic arădean din ultimul an, a cam „romanizat-o”...

● Numărul mare de persoane înscrise pe listele de așteptare la audiențele prefectului creează discuții aprinse între cei care au câte o problemă de rezolvat. Prefectul Cristian Stragea dorește ca petenții care se prezintă în audiențele reprezentantului guvernului în teritoriu să respecte ordinea impusă de programări, „acesta fiind singurul criteriu de primire în audiențe a numerosilor solicitanți”, precizează Cristian Stragea.

● În această săptămână a fost numit consilierul Corpului de Control al Prefecturii Arad în persoana lui Narcis Bosneag. Postul a rămas liber după plecarea din Prefectură a consilierului Valer Zgârdea.

● Arădenii pot primi informații de interes public direct de la sediul Prefecturii Arad, telefon: 281396.

● Noul număr de telefon direct al Serviciului de Pașapoarte este 214007.

● Prefectura organizează în data de 16 februarie a.c., începând cu orele 12.00, o licitație pentru serviciul de întreținere a curățeniei în instituție. Documentele pentru selecția de oferte, respectiv caietul de sarcini, se pot procura de la Biroul Registratură al Prefecturii în perioada 4-11 februarie a.c. Termenul limită de depunere a ofertelor este de 14 februarie, orele 12.00.

Bombă la Avram Iancu

Acum două zile, în jurul orelor 12,30, la telefonul special 112 s-a primit un apel prin care se anunța amplasarea unei bombe la spitalul din localitatea Avram Iancu. Echipa de polițiști constituită la dispoziția conducerii Inspectoratului de Poliție al Județului Arad a reușit să identifice telefonul de unde s-a efectuat apelul, respectiv telefonul public amplasat în localitatea Avram Iancu, comuna Vârfurile.

Din cercetări s-a stabilit că un grup de elevi din clasa a V-a a școlii din localitate, fiind învoiți de la ultima oră de curs de către profesorul de educație fizică, în drum spre casă, s-au gândit să facă o glumă. Cel care a pus mâna pe receptor și a lansat alarma falsă a fost **D. C.**, de 11 ani, copilul recunoscându-și până la urmă vina. Conform Legii 535/2004, această faptă constituie infracțiune și se pedepsește cu închisoare de la unu la trei ani, însă în acest caz, părinții distratului minor ar putea scăpa doar cu o amendă penală.

C. Mnerie

Vreme geroasă!

În zilele care urmează va trebui să punem trei cojoace în spate. Până acum a fost cum a fost, însă perioada următoare va fi cea mai geroasă din acest anotimp, minimele ajungând până la - 15 grade Celsius.

Despre temperaturile scăzute cu care ne vom confrunta în acest sfârșit de săptămână ne-a informat **Elza Hauer** - meteorolog la Serviciul Regional de Prognoză a Vremii Banat-Crișana. Astăzi vremea va fi rece, geroasă noaptea și dimineața. Cerul va fi variabil și doar izolat sunt condiții să mai ningă slab. Vântul va sufla slab la moderat din sector estic. Dimineața, izolat, în zonele joase, se va semnala ceață asociată cu depunere de chiciură. Temperaturile maxime se vor situa între - 5 grade Celsius și - 2 grade Celsius, iar cele minime... între -15 grade Celsius și - 12 grade Celsius, izolat ușor mai scăzute.

Nici în următoarele trei zile vremea nu dă semne să se îndrepte, menținându-se rece, chiar geroasă noaptea și dimineața. Cerul va fi temporar noros și în prima zi (sâmbătă) izolat va mai fulgui. În următoarele două zile cerul va fi variabil. Vântul va sufla slab la moderat din sector nordic. În cursul nopților și al dimineților, local, în zonele joase, se va semnala ceață asociată cu depunere de chiciură. Izolat, ceața poate persista și în cursul zilei. Temperaturile maxime vor oscila între - 5 grade Celsius și 0 grade Celsius, izolat ușor mai scăzute, iar minimele între -15 grade Celsius și -10 grade Celsius, mai scăzute acolo unde ceața va persista.

Nadia Bodran

Flăcări lângă benzinărie

Ieri dimineață, pompierii arădeni au fost solicitați pe Calea Timișorii, la ieșirea din municipiul Arad. Vis-a-vis de benzinăria Petrom o dubiță s-a aprins din senin, panicându-i pe cei aflați în zonă, inclusiv pe proprietarul mașinii, Călin Robojan. Unindu-și forțele, lucrătorii benzinăriei și vecinii au izbutit să stingă flăcările până la sosirea pompierilor, care nu au făcut decât să stabilească cauza incendiului și valoarea pagubei. Dubița s-a aprins datorită unui scurtcircuit la instalația electrică a motorului, aceasta arzând aproape în întregime, la fel ca și bordul autovehiculului. Paguba se ridică la 7-8 milioane de lei.

C. Mnerie

Cursuri

Casa de Cultură a Municipiului Arad, cu sediul pe str. Gheorghe Lazăr nr. 1, anunță înscrieri la următoarele cursuri: • inițiere calculatoare (Windows, MS Office, utilizare Internet); • limba germană; • limba italiană; • limba engleză; • cosmetică • coafură.

Înscrierile se fac la sediul instituției, între orele 9-15.

Relații suplimentare la tel. 211.918.

ATLAS REISEN ATLASSIB
O POARTĂ DESCHISĂ SPRE EUROPA

TRANSPORT INTERNATIONAL
DE PERSOANE SPRE:
GERMANIA, FRANTA, AUSTRIA
ITALIA, SPANIA, PORTUGALIA
SUEDIA, BELGIA, OLANDA
ANGLIA, UNGARIA, ELVETIA
(c3./2004)
INFORMATII, la tel.08010100100 sau la 0257/252727
0257/251871, 0257/270562, 0257/256595

DISFUNCȚII SEXUALE MASCULINE

Clinica ON tratează folosind
cele mai moderne metode:
PROBLEME DE POTENȚĂ
ERECȚIE SLABĂ, INCOMPLETĂ
EJACULARE PRECOCE
• Discreția pacientului garantată
• Camere de așteptare private
ON CLINIC
CENTRU MEDICAL INTERNATIONAL
Informații și programări: București: 021-3111929 Iași: 0232-265551
Baia Mare: 0262-214243 Brașov: 0268-333989 Constanța: 0241-548461
Timișoara 0256-302588
www.onclinic.ro
(c.922/2005)

O nouă captură impresionantă de ţigări, la Nădlac

● cele 230.000 de pachete ar fi adus un profit de 50 de miliarde de lei

Echipa unică de control de la Nădlac, formată din poliţişti de frontieră şi lucrători vamali, a „capturat", ieri dimineaţă, un nou transport ilegal de ţigări de contrabandă, al treilea de la începutul acestui an şi al doilea ca valoare.

Astfel, în jurul orei 5,30, la punctul de trecere a frontierei s-a prezentat pentru efectuarea formalităţilor de ieşire din ţară, un automarfar înmatriculat în Austria, la volanul căuia se afla cetăţeanul german **Michael S.**, de 45 de ani. Conform celor menţionate în documentele de însoţire a mărfii, în automarfar se afalu 11 paleţi de şuruburi şi piuliţe din oţel încărcaţi de la o firmă din Bacău, cu destinaţia Germania.

Pentru că sigiliul vamal fusese vătămat, echipa unică a dispus efectuarea unui control amănunţit, în urma căruia s-au descoperit, ascunse în spatele paleţilor, **230.000 de pachete de ţigări netimbrate** mărcile Sovereign, Dorchester şi Raquel, în valoare de aproximativ **nouă miliarde de lei.** Şoferul a declarat că nu a asistat la operaţiunea de încărcare şi, pentru că a făcut mai multe popasuri pe timp de noapte, nu exclude faptul de a i se fi umblat în remorcă în această perioadă.

„Ţigările au fost ridicate în vederea confiscării, iar şoferul a fost amendat cu 75 de milioane de lei. De asemenea, poliţiştii de frontieră i-au întocmit cetăţeanului german actele premergătoare începerii urmăririi penale pentru

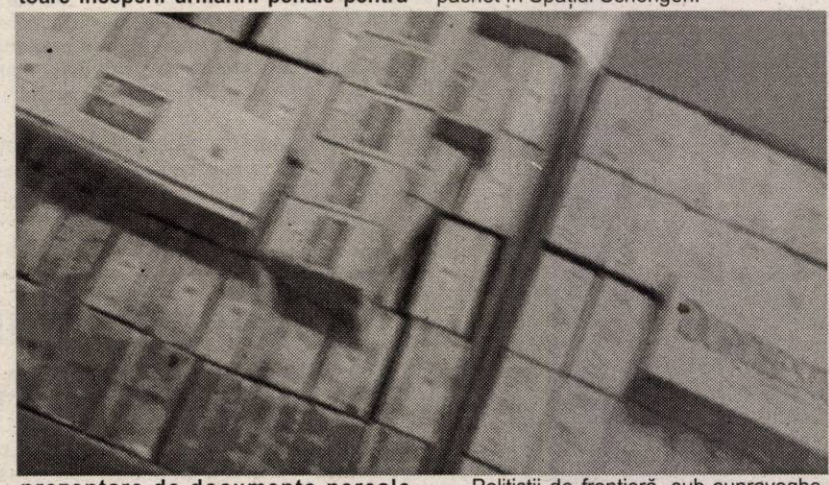

prezentare de documente nereale către autoritatea vamală", a precizat subcomisar **Ion Mareş**, purtătorul de cuvânt al Inspectoratului Judeţean al Poliţiei de Frontieră Arad.

Dacă ţigările ar fi ajuns să fie valorificate pe piaţa neagră din Germania şi Austria, contrabandiştii s-ar fi ales cu un profit frumuşel, de aproape 50 de miliarde de lei, având în vederea preţul unui pachet în Spaţiul Schengen.

Poliţiştii de frontieră, sub supravegherea procurorului, vor continua cercetările în vederea stabilirii traseului parcurs de automarfar, autenticităţii sigiliului şi depistării tuturor persoanelor implicate.

Sorina Ambruş
Foto: Vasile Obşitoş

Altă locaţie pentru Clinica de Oncologie

În perioada 02.02.-04.02.2005, reprezentanţii Institutului Oncologic de la Universitatea din Macerata, parteneri italieni ai Universităţii de Vest „Vasile Goldiş" Arad în proiectul construirii Clinicii de Oncologie şi a Institutului de Cercetări Oncologice, s-au aflat în municipiul Arad.

Reprezentanţii părţilor italiene împreună cu Rectorul Universităţii de Vest „Vasile Goldiş", prof. univ. dr. Aurel Ardelean, însoţit de către membrii Consiliului de Administraţie ai S.C. „Villa Iolanda" S.A., s-au întâlnit cu Primarul municipiului Arad ing. Gheorghe Falcă şi cu alte oficialităţi locale pentru stabilirea unor modificări privind amplasarea viitoarei Clinici de Oncologie şi a Institutului de Cercetări Oncologice din Arad. În acest sens, s-a hotărât alocarea unui spaţiu în zona cartierului Grădişte şi de asemenea s-a primit un acord de principiu privind aderarea Consiliului Local Municipal ca şi partener în societate.

În cadrul şedinţei Consiliului de Administraţie al societăţii, s-a propus mărirea capitalului social cu noi aporturi de până la un milion de euro precum şi cooptarea unor parteneri finanţatori.

De asemenea, a avut loc o întâlnire cu reprezentanţii firmei Siemens SRL, Divizia Medicală, respectiv dl. Hans Doritsh şi dl. Ovidiu Miron, Director regional, în vederea achiziţionării de aparatură medicală atât pentru Clinicile din cadrul Facultăţii de Medicină Generală cât şi pentru Clinica Oncologică.

În concluzie, s-a estimat că într-un termen optim, ar putea demara lucrările cu privire la construcţiile acestei Clinici de Oncologie, care va deservi populaţia din această zonă precum şi din Ungaria, Serbia cu rezerva posibilităţii rezolvării în timp util a demersurilor pentru elaborarea documentaţiei şi avizelor necesare.

Consiliul de Administraţie al S.C. „Villa Iolanda" S.A.

Administratorii - obligaţi să achite contribuţiile sociale

Pentru că există numeroase controverse legate de datoriile pe care administratorii şi asociaţiile de proprietari le au de achitat la stat, Asociaţia pentru Protecţia Consumatorilor (APC) Arad doreşte să facă unele precizări legate de acest subiect. Astfel, administratorii angajaţi cu contract de muncă trebuie să achite următoarele contribuţii: CAS-9,5%, contribuţia de sănătate-6,5%, contribuţia pentru şomaj-1%, aplicate la salariul de încadrare şi impozitul de 16% aplicat la valoarea rămasă după scăderea contribuţiilor şi a deducerii. Trebuie precizat, însă, că administratorii pensionari nu mai au obligaţia de a achita şomajul. Totodată, angajatorul, asociaţia de proprietari, va depune contribuţia CAS de 22%, contribuţia de sănătate de 7%, şomaj 3%, fond de risc 0,5% şi cartea de muncă 0,75% aplicate la salariul de încadrare.

Administratorii, în calitate de persoane autorizate să desfăşoare activităţi independente, angajaţi cu contract de prestări servicii şi angajatorii, indiferent de mărimea venitului, au obligaţia de a depune trimestrial, contribuţia de sănătate (6,5+7%) şi a impozitului pe venit de 16% din venitul impozabil. Administratorii şi angajatorii din această categorie trebuie să depună, lunar, contribuţia CAS, asigurări sociale (9,5%+22%), în situaţia în care se realizează un venit brut, pe an calendaristic, echivalent cu cel puţin trei salarii minime brute. De la această contribuţie sunt scutiţi administratorii pensionari care nu doresc recalcularea pensiei.

Pentru mai multe detalii, cei interesaţi se pot adresa directorului APC, ing. Gelu Florincaş, la sediul din strada Episcopiei nr.32 sau la tel. 285670.

Anca Hălmăgean

Invitaţie

Asociaţia de proprietari Insula Mureş îi invită pe toţi membrii să se prezinte până în data de 15.02.2005 la administratorul asociaţiei, pentru lămuriri în problema concesionării terenului.

Recidivişti prinşi

În urma unei acţiuni organizate de Comandamentul Judeţean de Jandarmi Arad cu secţia de Jandarmi O.P. Chişineu-Criş, au fost prinşi cu mai multe bunuri asupra lor ce nu puteau fi justificate **Remus Hamza (29 ani)** din Ţipari şi **Francisc Leţeg (39 ani)** din Chişineu-Criş. În urma cercetărilor, s-a constatat că bunurile au fost sustrase din imobilul cu numărul 25 de pe strada Teilor din Chişineu-Criş, proprietatea **Claudiei Ianoşi** din Timişioara.

„Celor doi li s-au întocmit acte premergătoare pentru săvârşirea infracţiunii de furt calificat în dauna avutului privat şi urmează a fi prezentaţi Parchetului de pe lângă Judecătoria Chişineu-Criş pentru continuarea cercetărilor", ne-a declarat **lt. Claudiu Rădoi** - purtătorul de cuvânt al Comandamentului Judeţean de Jandarmi Arad. **Remus Hamza** şi **Francisc Leţeg** sunt recidivişti. Cei doi au mai fost condamnaţi pentru furt.

Nadia Bodran

Premieră la Teatrul „Ioan Slavici"

„Jocul dragostei şi al întâmplării"

O nouă premieră îşi aşteaptă publicul la sala mare a Teatrului „Ioan Slavici": **Jocul dragostei şi al întâmplării,** de **Marivaux**, dramaturg francez din secolul XVIII. În viziunea regizorului **Laurian Oniga**, comedia lui Marivaux devine o miniatură minuţios lucrată în care se confruntă personajele-marionete. În distribuţia spectacolului evoluează actorii **Oana Kun, Carmen Vlaga, Bogdan Costea, Alexandru Bairactaru, Radu Cazan, Sorin Calotă**, „actori pe care nu o să îi recunoaşteţi", ne avertizează regizorul.

Atât decorul cât şi ilustraţia muzicală poartă amprenta lui **Laurian Oniga**, costumele sunt create de **Luminiţa Penişoară**, mişcarea scenică este semnată de **Alexandru Bairactaru** iar light-designul aparţine lui **Lucian Moga**. „Jocul dragostei şi al întâmplării" va avea premiera duminică, 6 februarie, de la ora 19, iar avanpremiera sâmbătă, 5 februarie, de la ora 19.

C. L.
Foto: M. Szegö

Luna de miere s-a încheiat...

(Urmare din pagina 1)

Bine, bine, vor spune unii, dar dacă statul va scuti de impozit pe cel care reinvesteşte o parte din profitul obţinut nu înseamnă aceasta o pierdere pentru stat? Aşa este dacă gândeşti de azi, pe mâine, pentru că pe termen mediu sau lung, statul îşi va recupera cu vârf şi îndesat pierderea prin atât de discutata lărgire a bazei de impozitare: pentru că un impozit iei de la un agent economic cu două, trei firme şi 50 de angajaţi şi cu totul altul de la acelaşi agent economic care prin reinvestirea unei părţi din profit şi-a dublat numărul de firme şi de angajaţi!

Nu o să mai insistăm şi asupra câştigului pentru fiecare salariat prin aplicarea cotei de 16%, câştig care, normal, este mai mare în cazul salariilor mai mari şi mai mic în cel al salariilor mai mici, cert este că toată lumea a avut (câte) ceva de câştigat de pe urma noului tip de impozit. Şi cu aceasta ajungem - din păcate - la fundul sacului de măsuri economice avute în vedere de către guvernul Tăriceanu, feluritele intervenţii ale unora dintre miniştri - ba mărim impozitul pe dividende, ba îl păstrăm cum a fost, ba mărim TVA-ul, ba nu, ba micşorăm contribuţiile sociale, ba nu, etc. etc. nefiind altceva decât chestii electorale, unii dintre guvernanţi uitând se pare, că de fapt campania electorală s-a încheiat de mai bine de trei luni de zile.

Am vrea să nu fim înţeleşi greşit. Nimeni nu se aşteaptă - şi ar fi şi absurd să ceri aşa ceva - ca într-o lună de zile guvernul Tăriceanu să facă minuni. Nu, fireşte că nu, pentru că o lună de zile este o lună de zile, dar lumea ar fi aşteptat, totuşi, un program de lucru cât de cât cu unele măsuri ce urmează a fi luate peste 3 luni, peste 6 luni sau peste 10 luni, treabă care însă lipseşte. Ce-i drept că în această perioadă numai de programe de lucru nu i-a ars cuiva când se împărţea ciolanul şi când fiecare partid sau lider de partid încerca să obţină cele mai mănoase funcţii şi să-şi impună oamenii săi în locuri cât mai strategice. Să sperăm că împărţeala se apropie de sfârşit şi că guvernanţii noştri se vor ocupa de ceea ce trebuie să se ocupe şi de ceea ce lumea aşteaptă de la ei. Pentru aceasta ar trebui însă ca ei s-o mai lase şi cu politica care prea le ocupă mintea, lucru valabil şi pentru noul prim-ministru, sau mai ales pentru el. Ceea ce din păcate nu se prea întâmplă, acestuia căşunându-i-se de o bucată de vreme să devină şi preşedintele PNL. Şi, probabil, va deveni, deşi nu vedem cum va reuşi să împace cele două funcţii, păţind şi el ca şi Adrian Năstase cu PSD-ul lui: ocupat până peste cap cu problemele guvernării a scăpat partidul din mână lăsând să intre în partid tot felul de parveniţi şi de indivizi compromişi care au dus la ceea ce se cunoaşte. Aşa se întâmplă când ambiţiile şi orgoliile sunt prea mari, iar, cum se vede, Călin Popescu Tăriceanu nu face deloc excepţie. Treabă pentru care s-ar putea să plătească şi el, dar mai ales PNL-ul. Dar pe cine interesează asta, acum când partidul se află pe val şi când toţi îţi zâmbesc şi îţi cântă în strună?!

Cine amendează Primăria?!

Zeci de arădeni au fost sancționați de gardienii publici, în ultimele zile, pentru că nu și-au curățat zăpada din fața imobilelor. Până aici, toate bune. Organele de ordine publică au activitate, își fac datoria... Însă nu așa cum ar trebui. Spunem asta deoarece alte zeci de arădeni ne-au contactat la redacție, spunându-ne că a fost o adevărată aventură ca să traverseze trotuarul de la kilometrul 0 al municipiului, mai precis din fața Palatului Administrativ. Pentru că acesta arată ca un patinoar, mulți dintre arădeni au avut noroc că nu au ajuns la ortopedie...

Foto: Viorel Musca

Cum de n-au văzut organele de ordine publică trotuarul acoperit cu un strat destul de gros de gheață aflat chiar sub ochii lor, la numai câțiva metri de sediul Corpului Gardienilor Publici? Funcționarii Primăriei nu pot fi puși la punct pentru a respecta și ei legea la fel ca toți arădenii?! Ne-am mai putea întreba și unde este „ordinea" promisă, care s-a dovedit a fi chiar dezordine de când cu zăpezile... Cum poți să pretinzi cetățenilor de rând să-și facă curățenie, când în fața „primei clădiri" a municipiului, care ar trebui să fie un exemplu pentru arădeni, trotuarul strălucește, dar nu de curățenie, ci din cauza zăpezii care s-a bătătorit nefiind îndepărtată de pe trotuar de aproape o săptămână.

Despre ordinea și curățenia de pe trotuarul din fața Palatului Administrativ l-am întrebat pe șeful Corpului Gardienilor Publici (C.G.P.) - **Sorin Codoș** - care, auzindu-ne întrebarea a dat din colț în colț, neștiind ce să mai zică: **„Știți, eu sunt acum într-o intersecție și nu prea pot să vorbesc (?!)... (câteva secunde de respiro n.n.) ... Patrulele noastre merg peste tot la persoane fizice și la instituții... peste tot. În primă fază, aceștia sunt avertizați și numai după aceea, dacă nu-și remediază, sunt sancționați... Nu știu dacă a fost cineva la Primărie... Lăsați-mă să-l sun pe adjunctul meu să-l întreb și o să vă contactez ca să vă răspund..."**

Am așteptat, dar nu am mai fost contactați de șeful C.G.P.. Nici nu ne așteptam, de fapt... Și totuși, o întrebare rămâne: CINE AMENDEAZĂ PRIMĂRIA Arad?!

Nadia Bodran

Repudierea lui Guşă

Accente

Nici n-a ieșit bine Partidul Democrat de sub mâna autoritară a lui Traian Băsescu și, iată, a început vânzoleala pentru preluarea puterii. Aparent, era un singur candidat: Adrian Videanu. În realitate, mai sunt și alți doritori. Unul dintre acești „alți" râvnitori la șefie este Cozmin Gușă. Sigur, n-a spus-o direct, ci s-a lăsat propus de un grup de 17 tovarăși de-ai săi, parlamentari, primari etc. Probabil, Cozmin Gușă a dorit ca prin intermediarii care l-au propus să testeze disponibilitatea pediștilor de frunte în a-i tolera, ba chiar în a-i vedea cu ochi buni această aspirație curajoasă.

Dacă asta și-a propus, atunci rezultatul este unul mai mult decât negativ. S-a demonstrat că, exceptând grupul acela de tineri demnitari, în frunte cu Lavinia Șandru și Aurelian Pavelescu, aspirantul Cozmin Gușă este un indezirabil. Aserțiunea de mai sus este argumentată de felul în care au reacționat fruntașii PD - i-au tăiat pur și simplu macaroana care-l lega de grupul celor 17, înlocuindu-l din funcția de lider al grupului PD din Camera Deputaților. Motivul invocat a fost o prevedere statutară conform căreia pentru o asemenea funcție e nevoie de o vechime în activitatea parlamentară de cel puțin doi ani. Era însă o motivație de ochii lumii, pentru a se ascunde faptul că, în urma plecării lui Traian Băsescu, la PD se dau picioare și pumni pe la colțuri. Batista n-a stat însă pe tambal mai mult de câteva ore, semn că pasiunile sunt puternice. Seara, pe mai multe canale TV, democrații din ambele tabere au ieșit la luptă și au făcut publice stările conflictuale existente.

Adevăratul motiv al înlocuirii lui Gușă a fost prestația sa în PD. Cozmin Gușă a reușit să înfurie multă lume. Adrian Videanu îl acuza alaltăieri că l-a oferit presei pe tavă, cu afacerile sale de la „Marmosim". Ce motiv ar fi avut Gușă să-l „vândă" presei pe Videanu? Legătura care a dus la Gușă s-a făcut, imediat, pe seama dorinței acestuia de a-l concura pe Videanu l-a președinția PD. Alți nemulțumiți și-au amintit de prestația slabă a lui Gușă la alegerea președintelui Camerei Deputaților, când acesta i-a scos pe aliați din sală, lăsând loc pentru alegerea lui Adrian Năstase. Apoi, sunt destui democrați care nu înghit siguranța de sine a lui Cozmin Gușă, felul său superior de a se manifesta în partid, de parcă ar avea în spate o carieră politică deosebită, nu doar o experiență scurtă și nereușită la PSD, o inițiativă civică eșuată în 2003 și câteva luni de prezență controversată în PD. Controversată, pentru că unele inițiative și declarații ale lui Gușă l-au scos din papuci până și pe Traian Băsescu. Nici astăzi, relațiile lui Gușă cu Băsescu nu sunt favorabile tânărului aspirant.

Deocamdată, Gușă are puțini simpatizanți în PD. E greu de crezut că mâine vor fi mai mulți. De ce cred asta? Pentru că el, Cozmin Gușă, are un fel de a fi care enervează. Le știe pe toate, pare un ins care nu știe ce este îndoiala, ci doar siguranța gesturilor, acțiunilor și vorbelor sale. Într-un fel, Cozmin Gușă este un tip suficient sieși, prea suficient ca să mai aibă nevoie de alții, se consideră prea valoros ca să fie parte modestă a unei echipe. Or, suficient sieși fiind, nimeni nu se simte bine în preajma sa. Una peste alta, Gușă e sortit să fie un inadaptabil, un singuratic. Ceea ce și este, de fapt.

Tristan Mihuța

gratuit serviciile Orange

360 minute în reţea
alege una dintre opţiunile 180 de minute în reţea

15 minute lunar
pe viaţă în orice reţea naţională

10 USD cadou
în puncte Thank You

Ia-ţi până la 28 februarie orice abonament din planul Personal şi poţi încerca gratuit orice opţiune la alegere. În plus primeşti 200 de mesaje scrise, 150 de mesaje multimedia şi ai preţuri speciale pentru telefoane.

Vino în Orange shop şi la partenerii Orange pentru a afla oferta completă.

(com./02.2005)

www.orange.ro

telefoane disponibile în limita stocului; preţurile nu includ TVA; oferta este valabilă în Arad la Orange shop din Bd. Revoluţiei, nr. 49-53 şi la partenerii Orange din Arad şi judeţul Arad

orange

Orice politică e salvată de o bună administrație

Interviu cu dl. Gheorghe Falcă, primarul orașului Arad

(Urmare din pagina 1)

În altă ordine de idei, funcționarii publici, în comparație cu anii trecuți, nu mai beneficiază de anumite facilități și sporuri, adeseori criticate de mass-media și cetățeni. Evident, această măsură mi-a adus mulți dușmani în Primărie.

Trebuie schimbat integral sistemul de parcare

– Să vedem ce ordine ați făcut și în oraș!

– Trebuie să precizez că am primit un anumit buget și pe acela l-am folosit în ceea ce am întreprins. În primul rând am avut în vedere iluminatul public, o cerere mult solicitată de cetățeni în urma întâlnirilor pe care le-am avut în campania electorală și după. Apoi, am făcut curățenie și ordine în parcuri și numai cine nu vrea să vadă nu vede cum arată azi parcurile și cum e luminată faleza Mureșului. Am amenajat 8 locuri de joacă pentru copii. În legătură cu iluminatul aș vrea să precizez că vom investi în acest an o sumă de 97 miliarde de lei pentru iluminat. În privința ordinii și circulației, am început cu o negociere serioasă cu firma Parktronic care a beneficiat de un contract foarte bun pentru ei, dar foarte dezavantajos pentru comunitate.

– Aceste negocieri nu se mai termină? Ce se întâmplă cu parcarea?

– Nu trebuie să se termine în defavoarea cetățenilor. În urma studiului pe care l-am comandat pentru circulație, vom regândi tot sistemul de circulație, pentru că, în urma analizei pe care au făcut-o reprezentanții BERD în Arad, pot să spun că s-a ajuns la concluzia că trebuie schimbat integral sistemul de parcare. Cu Parktronicul, pe străzi cu sens unic se parca și pe stânga și pe dreapta. Tot în sensul ordonării traficului în oraș, am făcut demersuri pentru a muta Vama din oraș în afara orașului. Proiectul a fost blocat de fostul prefect Dan Ungureanu care a intervenit la Direcția Națională de Administrare a Vămilor și astfel nu am reușit scoaterea Vămii și a traficului greu din oraș. Tot ordine înseamnă și relația mult mai directă cu Serviciul Poliție Rutieră care a pus indicatoare noi și am reușit să dirijăm o parte din trafic în afara orașului, și mă gândesc la TIR-urile de mare capacitate. Ordinea nu se face în câteva luni. Această acțiune va continua și în anii care urmează.

Proiecte și bani

– În dorința de a face ordine și în ideea civilizării orașului, ce proiecte pe termen scurt, mediu și lung ați propus în cadrul administrației dumneavoastră?

– Am preluat foarte puține proiecte de la fosta administrație ca studiu. În aceste șase luni, am făcut mari eforturi financiare pentru a face cât mai multe studii, pentru că numai pe baza unor studii serioase se pot realiza proiectele. **Cel mai mare proiect pentru Arad va fi reabilitarea căii de rulare a tramvaiului de la Făt-Frumos, trecând prin centrul orașului până în Aradul Nou.** Asta înseamnă că reabilitarea se va face și la drum, adică, Calea Aurel Vlaicu, B-dul Revoluției și Calea Timișorii, cu tot ce înseamnă asta: modernizarea intersecțiilor, semaforizare și confort pentru circulația cu tramvaiul a cetățeanului. Este un proiect de 20 de milioane de euro, care, în acest moment, este în faza de elaborare a proiectului tehnic, în urma semnării acordului de prefinanțare între Primăria Aradului și reprezentanții BERD. **Un alt proiect important este aducerea în Municipiul Arad măcar a unui supermarket.** Suntem într-o discuție avansată și cred că săptămâna viitoare pot să vă dau atât numele acestei firme cât și locația acestui supermarket. **Un alt gen de proiect mare este modernizarea zonei istorice a Aradului,** un proiect care se află acum la Agenția de Dezvoltare Regională și sperăm să-l câștigăm. În acest proiect, în valoare de 8 milioane de euro, 5 milioane sunt bani nerambursabili. În 2004 **am reușit să aducem noi firme în zona industrială.** Ultima firmă va aduce o investiție de 18 milioane de euro. Pentru că nu mai avem teren în zona industrială, am programat în zona de sud a Aradului, între Arad și Zădăreni, **un nou parc industrial pe o suprafață de 80 ha** și deja avem solicitări în acea zonă pentru 60 de ha de teren.

Nu am uitat cartierele

– În campania electorală spuneați că vă veți ocupa și de cartiere ca să nu se simtă locuitorii cartierelor cetățeni de rangul al doilea. Ați ajuns primar, cum vă respectați promisiunea?

– Nu am uitat cartierele. În Vlaicu, în acest an vom moderniza Piața Fortuna și aleile dintre blocurile din zona respectivă. Vom regândi și zonele de parcare. Vor dispărea de acolo și niște garaje. În Grădiște vom continua canalizarea și în toamnă, dacă terminăm canalizarea, vom începe reabilitarea a două drumuri importante. În Sânicolau, pentru prima dată se va face canalizare. În Alfa începem studiul pentru a obține proiectul tehnic de modernizare a drumurilor din cartier. În acest an proiectul va fi gata, iar în 2006 sper să începem reabilitarea acestor drumuri. Tot în Alfa vrem să realizăm un plan urbanistic de detaliu (PUD) cu referire la zona de agrement sud din acest cartier. În zona Micălaca, în acest an va începe reabilitarea integrală a străzii Voinicilor. Sunt alocate deja 40 de miliarde, iar lucrarea va dura un an și șase luni. Pentru zona Bujac, am avut o discuție cu Regia de Apă. Suntem într-o fază de negociere cu reprezentanții BERD și cu Comunitatea Euro-peană pentru ca economiile făcute la Stația de Epurare să ne permită să realizăm o magistrală de canalizare care să lege zona industrială și Stația de Epurare. Magistrala va trece prin Bujac și aceasta va permite proiecte de canalizare pentru această zonă. Aș vrea să mai precizez că pentru prima dată avem în Municipiul Arad investiții de peste 200 de miliarde de lei.

Banii se întorc la cetățeni

– Unde sunt proiecte multe și mari, e nevoie și de bani. De unde bani pentru aceste proiecte?

– Banii sunt din două surse: bugetul local și sumele extrabugetare, cum ar fi acest împrumut de la BERD sau fondurile nerambursabile de la Comunitatea Europeană. Impozitele pe 2005, în valoare reală, sunt mai mici decât în 2001. Impozitele pe clădiri și pe teren, care sunt cele mai importante impozite, aduc Primăriei doar 114 miliarde de lei. Pentru iluminatul public doar, vom plăti 97 de miliarde, pentru cultură subvenția ajunge la peste 50 miliarde, pentru învățământ alocăm peste 40 miliarde, pentru subvenția la tramvai a pensionarilor consumăm peste 20 miliarde, subvenția agentului termic este 180 miliarde. Așadar, cetățenii municipiului transmit Primăriei o sumă de bani, dar primesc înapoi de la comunitate prin Primărie, o sumă mult mai mare decât dau.

– Și totuși, ați fost acuzat că ați crescut prea mult impozitele.

– Aceste afirmații, făcute de opoziție, dar și de către unii reprezentanți ai presei nu se bazează pe o documentare serioasă, ceea ce duce la o necunoaștere a situației reale. Noi trebuie să discutăm pe documente, nu pe zvonuri. Impozitul pe clădire, la clădirile care au toate dotările a crescut cu 28%, iar impozitul pe clădirile fără anumite dotări a crescut cu 12%. În 2001, impozitele au crescut cu 40%, iar atunci d-l Popa, d-na Borza și d-l Edeleni nu erau îngrijorați de creșterea impozitelor. Pentru că le-au crescut ei. Mi-ar fi rușine, în locul lor, să discut despre creșterea impozitelor. Numai că ei nu știu ce e rușinea și, în dorința de a face o politică populistă, singura politică pe care o știu, încearcă să induca în eroare populația. Oamenii se vor duce să plătească impozitele și vor constata singuri că impozitele nu au crescut „aberant", așa cum s-a scris și s-a spus.

Marea problemă - descentralizarea

– Care au fost cele mai mari piedici pe care le-ați întâmpinat de la preluarea funcției de primar?

– Cea mai mare piedică este lipsa de descentralizare. Să discutăm, spre exemplu, despre ordinea în oraș. Nu poți face ordine dacă nu ai Poliția în subordine. Circulația și fluidizarea traficului se fac prin Poliție, ordinea publică și liniștea cetățeanului se fac tot prin Poliție.

– Primăria nu are forțe de ordine?

– 15 gardieni. Ce poți face cu 15 gardieni într-un oraș ca Aradul? Tot privind descentralizarea, constatăm că fondurile care revin administrației de la bugetul de stat sunt insuficiente pentru dezvoltarea orașului. O altă piedică ar fi lipsa majorității în Consiliul Municipal, ceea ce-l împedică pe primar să-și pună unele proiecte în aplicare.

– Dar dvs. aveți o majoritate confortabilă.

– Este vorba despre majoritatea pe care ți-o dă partidul sau alianța din care faci parte și nu e vorba de voturile pe care trebuie să le obțin de la anumite partide. În alte țări, primarul are din start majoritate și își pune în aplicare proiectele fără nici o problemă. Și el va răspunde integral în fața cetățenilor pentru ceea ce a făcut și nu mai poate da vina pe nimeni.

– Vreți să spuneți că opoziția vă împiedică la punerea în practică a unor proiecte?

– Opoziția nu mă împiedică, pentru că este minoritară. Dar încearcă să pună tot felul de piedici. Pe orice primar îl împiedică acea nevoie de majoritate de care vă vorbeam înainte.

Opoziția are predilecție pentru circ

– Spuneau cei din opoziție că aveți o atitudine de desconsiderare a membrilor opoziției.

– Ei se desconsideră singuri prin atitudinea lor. Cum poate fi caracterizat refuzul opoziției, în speță a PSD, de a vota acordul cu BERD extrem de avantajos, în valoare de 20 milioane de euro? Indiferent care ar fi scopurile noastre politice, ele trebuie subsumate intereselor cetățenilor. Indiferent care ar fi comportamentul nostru politic, atunci când e vorba de cetățeni trebuie să trecem peste orgolii. Or, d-na Borza nu pricepe acest lucru și, întrucât la partid n-o mai ascultă nimeni, își dă drumul la gură în ședințele CLM. D-na Borza are o predilecție deosebită pentru circ. Îi sugerez să se angajeze pe-acolo, că va avea succes. Știe că presa este avidă de asemenea spectacole și nu pierde prilejul în nici o ședință a Consiliului Municipal de a se produce, crezându-se pe scenă, în rol de primadonă. Nu mai e cazul, din mai multe motive.

– Dar dacă d-na Borza vine cu proiecte valabile?

– Să vină d-na Borza și oricine din opoziție cu proiecte bine documentate, realiste și vom fi dispuși să le acordăm toată atenția. Numai că singura poziție a opoziției este cea de Gică contra. Este, cum spuneam, singura șansă a consilierilor PSD de a se băga în seamă, pentru că la partid sunt pe linie moartă.

Nu doresc să se scrie decât realitatea

– Aveți și dificultăți în comunicare? Și mă refer la relația cu mass-media.

– Cred că avem concepții diferite referitoare la ideea de comunicare. Și mă refer doar la unii ziariști, nu la toate mass-media. Eu cred, adică sunt sigur că nu e posibil să scrii ceva fără o documentare serioasă, indiferent despre ce ar fi vorba. Unii scriu din auzite, din zvonuri, din bârfe și nu se adresează sursei de la care trebuie să obțină informația de prima mână. În altă ordine de idei, o persoană publică este obligată să fie la dispoziția mass-media, dar numai în funcție de timpul pe care îl are la dispoziție. Vă dau un exemplu: eram într-o discuție cu d-l Eugen Ovidiu Chirovici și sună telefonul. Îi cer scuze d-lui Chirovici, deși normal era să nu răspund la apel, și la telefon mi se cere să spun un lucru. Am răspuns că nu știu și chiar nu știam. Pentru ca a doua zi să văd în presă că „ușile primarului sunt închise pentru presă" și alte acuze care n-au nici o legătură cu realitatea. Cred că sunt unul dintre politicienii cei mai dispuși să răspundă solicitărilor presei, dar nu pot face acest lucru decât atunci când am timp pentru presă. Unii ziariști mereu îmi dau sfaturi. Îmi permit să le dau și eu acestora un sfat: să scrie realitatea. Nu am nevoie să fiu lăudat, nu am nevoie să se spună despre mine decât ceea ce am făcut. Indiferent că am făcut bine sau rău. Îmi asum răspunderea tuturor faptelor. Dar să nu se spună ce n-am făcut. E o problemă de deontologie profesională și cred că toată lumea e de acord că aceasta trebuie respectată.

– Câteva cuvinte despre politică, în general.

– Orice politică e salvată de o bună administrație. Eu asta voi încerca să fac: să administrez bine în folosul cetățenilor orașului care m-au ales primar. Vreau să impun imaginea omului politic responsabil. Dacă voi reuși, și vă asigur că voi face toate eforturile să reușesc, va câștiga și orașul, voi câștiga și eu și va câștiga și partidul. Imaginea orașului va fi imaginea primarului.

– Sunteți mulțumit de ce ați realizat până acum?

– Vă dau un răspuns banal: niciodată nu trebuie să fii mulțumit. Am făcut tot ce s-a putut, în limita posibilităților. Dar nimeni nu poate spune, decât dacă e rău intenționat, că nu fac eforturi pentru a realiza proiecte mari pentru oraș. În 2008 sper ca cetățenii să fie ei mulțumiți de ceea ce am făcut. Evident, atunci voi fi și eu mulțumit.

Foto: Marcel Canciu

Românii cu epoleți din Șagu

Poliția a făcut un lucru bun doar pe jumătate

În noaptea de 15/16 ianuarie 2005, domnul **Miculiță Ioan** din Șagu s-a trezit cu geamurile casei sparte cu o sticlă de bere. După cum și-a dat omul seama, răufăcătorii au vrut să-i prade casa, însă nu au reușit. Chemată de urgență, poliția din Șagu a demarat cercetările și, în scurt timp, ajutați și de bănuiala proprietarului, au dat peste făptaș. El este **Florin B.**, de 16 ani, din localitate, individ care și altădată i-a spart casa, însă pentru că era minor, nu a suportat rigorile legii. După operativitatea cu care au acționat polițiștii din Șagu și după felul cum și-au făcut datoria, ne-am fi așteptat ca domnul Miculiță să aducă mulțumiri Poliției din localitate. Păgubitul a făcut-o, însă numai cu o jumătate de gură...

Iată pe scurt povestea omului: **„Nu aș vrea să pară că sunt nerecunoscător față de rapiditatea cu care polițiștii din Șagu și-au făcut datoria. Dimpotrivă! Dar, cum se întâmplă la noi, la români, au făcut o treabă bună doar pe jumătate. În loc să i se facă dosar penal lui B. Florin și celor ce, eventual, l-au ajutat, polițiștii i-au dat doar o amendă de cinci milioane de lei, zicând că s-a liniștit. Cine-mi garantează mie acest lucru? Mai ales în condițiile în care mă pot aștepta în orice moment ca acela ce mi-a prădat casa nu o dată, acum să o facă din nou, din răzbunare. Nici nu vreau să mă gândesc!"**

De cealaltă parte a baricadei, domnul **Sorin Vătăman**, ajutorul șefului de post din Șagu, și-a precizat punctul de vedere: **„Domnul Miculiță știe că nu ne-a fost ușor să dăm de urma răufăcătorului, însă, în câteva zile l-am prins și l-am dovedit. Noi nu ținem în brațe pe nimeni, cine a greșit trebuie să plătească. La fel am procedat și în cazul delincventului Florin B., pe care l-am sancționat cu cinci milioane de lei, în conformitate cu legea 61/91, pentru că individul este minor, iar prejudiciul nu e mare. Însă tot noi i-am explicat domnului Miculiță că nu-l putem trimite în judecată pe făptaș fără ca dumnealui să depună o plângere prealabilă pentru săvârșirea infracțiunii de distrugere. Timpul nu-i pierdut, iar dacă domnul Miculiță dorește să depună plângerea, noi ne vom îngriji să efectuăm toate diligențele pentru trimiterea celui implicat în judecată."**

Nicolae Oprean

În atenția persoanelor cu handicap

Asistenții personali ai persoanelor cu handicap care în decursul anului 2004 au realizat și alte venituri în afara celor din salarii sau care au efectuat îmbunătățiri la locuința proprie, cheltuieli ce pot fi deduse conform legii, sunt invitați de urgență la sediul Direcției de Dezvoltare și Asistență Comunitară din Arad Bdul Revoluției nr.75, camera 92. Aici, persoanele cu handicap trebuie să depună o declarație pe propria răspundere în vederea întocmirii Fișei fiscale pe anul 2004. Programul de lucru este de luni până vineri între orele 8.00-12.00, 13.00-17.00.

Data limită de depunere a declarației este de 15 februarie a.c.

M. Popescu

Concurs

Liceul Teoretic „Vasile Goldiș" Arad angajează concurs pentru ocuparea postului de îngrijitor, în data de 18 februarie 2005, la ora 9,00.

Relații suplimentare la secretariatul liceului, tel.: 230.335.

Danzel cântă pentru arădeni, în Mooskea

Cunoscutul interpret belgian Danzel, care conduce în toate topurile europene cu hit-ul „Pump it up" va concerta, în această seară, în cunoscutul club arădean Mooskea. Clubul nu este la primul eveniment de acest gen. Precedentul concert oferit de starul internațional Sonique a deschis, practic, seria nopților de succes cu vedete de renume, după cum spune reprezentantul clubului, Lucian Cordoș.

În câteva cuvinte, artistul care-i va încânta pe arădeni în această seară, pe numele lui adevărat Johan Waem, are 29 de ani și este din Bevern Waas, Belgia. Numele de scenă și l-a ales după actorul său preferat Denzel Washington. Belgianul a devenit vedetă în urma unui show televizat, „Idol 2003", numărându-se printre cele 10 de persoane selectate din totalul de peste o mie înscrise.

Pasiunea pentru muzică și-a descoperit-o încă din adolescență. Cântă la pian și la chitară, își compune singur melodiile și versurile și a lucrat ca DJ într-un club de Karaoke.

Single-ul de debut, „Pump it up" este un remake al hit-ului anilor 1990 „Put your hands up" și a fost lansat la sfârșitul lui 2003 în doar 300 de copii. Videoclipul a fost filmat într-un club de striptease, iar acum piesa a devenit un adevărat succes în Franța, Belgia și restul Europei.

Chiar dacă agenda sa este foarte aglomerată, Danzel nu a refuzat invitația de a veni în România, fiind deosebit de încântat de primirile de care a avut parte în estul Europei. În site-ul propriu, artistul declara: **„M-am distrat atât de bine în Cehia. Sunt oameni adevărați, cărora le place să se distreze. De-abia aștept să plec în România, pentru că sunt sigur că publicul va fi extraordinar, cum este peste tot în Europa de Est."**

Fanilor nu le rămâne decât să onoreze invitația Clubului Mooskea din această seară.

Sorina Ambruș

Multiplicatorii de informație europeană - la prefect

Destinul femeii în România contemporană, Ziua Europei, primăvara europeană în Europa, modele de administrație publică europeană, afaceri europene, politica educațională, agricultura, multiculturalitatea în context european, tineretul... sunt câteva dintre preocupările multiplicatorilor de informație europeană, prezentate într-o întâlnire cu prefectul Cristian Stragea.

De asemenea, participanții au subliniat necesitatea dezvoltării unei rețele de multiplicatori în vederea acoperirii a cât mai multe domenii de activitate.

M. Popescu

Noutăți privind mișcarea personalului didactic

În conformitate cu prevederile art. 11 din Legea nr. 128/1997 privind Statutul personalului didactic cu modificările și completările ulterioare, lucrările privitoare la mobilitatea personalului didactic din învățământul preuniversitar de stat se organizează la nivelul inspectoratelor școlare și sunt coordonate de comisia de mobilitate a personalului didactic numită prin decizia inspectoratului școlar general. Comisia își desfășoară activitatea conform Calendarului mișcării personalului didactic și este abilitată să ia decizii și în afara perioadelor prevăzute de acesta, pentru rezovarea tuturor situațiilor care pot să apară, cu informarea și avizul Ministerului Educației și Cercetării, cu excepția pretransferării și a transferării pentru restrângere de activitate.

Principalele prevederi pentru anul școlar 2005-2006 sunt:

● întocmirea listelor cuprinzând personalul didactic titular care urmează să fie pensionat cu data de 01 septembrie 2005: • pentru limită de vârsta standard; • la cerere, conform art. 127 alin. (3) din Legea nr. 128/1997 privind Statutul personalului didactic, cu modificările și completările ulterioare.

● **Până în 9 februarie 2005** - Cadrele didactice care doresc să-și continuie activitatea didactică, în anul școlar 2005-2006, în condițiile prevăzute la art. 128 din Legea nr. 128/1997 privind Statutul personalului didactic, cu modificările și completările ulterioare, vor depune cererile la inspectoratele școlare județene/al municipiului București (care trebuie să conțină avizul consiliului profesoral al unității școlare).

● **Perioada: 14 - 16 februarie 2005 -** Discutarea și soluționarea cererilor de menținere în activitate pentru anul școlar 2005-2006 în ședința consiliului de administrație al inspectoratului școlar. Menținerea în activitate a cadrelor didactice care doresc să-și continue activitatea la o anumită disciplină se poate aproba de consiliul de administrație al inspectoratului școlar, numai dacă la disciplina respectivă sunt asigurate posturi/catedre viabile (4 ani), pentru soluționarea restrângerilor de activitate.

● **Constituirea catedrelor și încadrarea personalului didactic titular în învățământ (conform actului de numire/transfer) pentru anul 2005-2006:** la nivelul unităților de învățământ; la nivelul inspectoratului școlar; ✱ **Perioada: 17 februarie - 4 martie 2005**

● **Soluționarea situațiilor cadrelor didactice titulare care vor avea restrângere parțială de activitate în anul școlar 2005-2006:** - soluționarea cererilor de întregire a normei, prin transferul cadrelor didactice titulare în două sau în mai multe unități de învățământ, într-o singură unitate de învățământ. ✱ **Perioada : 7-10 martie 2005**

- eliberarea deciziilor de restrângere parțială/ transfer. ✱ **Termen: 11 martie 2005**

● **Pretransferarea și transferarea personalului didactic titular disponibilizat prin restrângere de activitate sau prin restructurarea rețelei școlare.**

Pretransferarea personalului didactic la cerere pentru: - stabilirea în localitatea de domiciliu; ✱ apropiere de domiciliu; - schimb de posturi prin consimțământul ambelor părți.

Transferul personalului didactic titular disponibilizat ca urmare a restrângerii de activitate sau ca efect al restructurării rețelei școlare.

- afișarea la inspectoratele școlare a listei posturilor/cadrelor care intră în restrângere de activitate, începând cu 01.09.2005. **Termen: 7 martie 2005**

- afișarea la inspectoratul școlar a listei cuprinzând posturile/catedrele didactice vacante/ rezervate, mențion

ndu-se în listă posturle/catedrele alocate pentru soluționarea restrângerilor de activitate. **Termen: 25 martie 2005**

- afișarea la inspectoratele școlare la listei cadrelor didactice care intră în restrângere de activitate, începând cu 01.0.92005. **Termen: 7 aprilie 2005**

- înregistrarea cererilor personalului didactic care solicită pretransferare și transferare prin restrângere de activitate se face la Comisia de mobilitate a inspecvtoraetlor școlare. **Perioada: 11 - 21 aprilie 2005**

- efectuarea pretransferărilor și transferărilor prin restrângere de activitate în aceeași ședință publică. **Perioada: 25 - 26 aprilie 2005**

- înregistrarea contestațiilor și rezolvarea acestora de către Consiliul de administrație al I.S.J./I.S.M.B. **Perioada: 27-29 aprilie**

- eliberarea deciziilort de transfer: **Termen: 4 mai 2005**

● **Înregistrarea, analizarea și soluționarea cererilor de concediu fără plată (în Consiliul de administrație al I.S.J./I.S.M.B.). Termen: până la 29 aprilie 2005**

Detașarea în interesul învățământului.

- înregistrarea solicitărilor din partea inspectorilor de specialitate și a unităților de învățământ. **Perioada: 4-6 mai 2005**

- discutarea și soluționarea propunerilor făcute de inspectorii școlari de specialitate în Comisiei de mobilitate a I.S.J./I.S.M.B.; ✱ **Termen: 9 mai 2005**

- afișarea listei cadrelor didactice detașate în interesul învățământului la inspectoratele școlare; ✱ **Termen: 10 mai 2005**

- eliberarea deciziilor de detașare. ✱ **Termen: 11 mai 2005**

● **Ocuparea prin concurs național unic a posturilor declarate vacante.**

- transmiterea datelor pentru publicarea pe portalul Ministerului Educației și Cercetării a listei actualizate cu postrile/catedrele vacante titularizabile și afișarea acesteia la inspectoratul școlar.

- transmiterea datelor pentru publicarea pe portalul Ministerului Educației și Cercetării a listei actualizate cu posturile/catedrele vacante/rezervate netitularizabile și afișarea acesteia la inspectoratul școlar. ✱ **Termen: 16 mai 2005**

- înregistrarea cererilor candidaților **(inclusiv pentru absolvenții promoției 2005)** la secretariatul comisiei de mobilitate a inspectoratului școlar. ✱ **Perioada: 17 - 27 mai 2005**

- absolvenții promoției 2005 depun adeverința de absolvire și validează fișa de înscriere (prin semnătură). ✱ **Termen: 11 iulie 2005**

- verificarea și avizarea dosarelor candidaților de către comisia de molibitate. ✱ **Perioada: 1-7 iunie 2005**

- validarea fișelor de înscriere de către candidați (prin semnătură). ✱ **Perioada: 8-10 iunie 2005**

- extragerea din aplicația Ministerului Educației și Cercetării a situației preliminare cu numărul de posturi vacante titularizabile pe specialități și numărul total al candidaților înscriși. ✱ **Termen: 12 iulie 2005**

- desfășurarea concursului (locul va fi anunțat public, cu 30 de zile înainte). **Perioada: 18-19 iulie 2005**

- transmiterea la Ministerul Educației și Cecetării a situației statistice a derulării concursului /numărul candidaților prezenți și numărul candidaților absenți). **Perioada: 18-19 iulie 2005, ora 12,00**

- afișarea rezultatelor final. **Termen: 15 iulie 2005**

Etapa I - repartizarea computerizată, la nivel județean, a candidaților care au obținut cel puțin nota/media 7,00 (șapte), pe posturi/ catedre titularizabile. Perioada: 26 - 28 iulie 2005

Depunerea și verificarea opțiunilor (cu fișa martor) de către candidații care și-au validat fișa de înscreiere.

Repartizarea computerizată, în ordinea descrescătoare a mediei obținute la concurs pe posturi/catedre vacante titularizabile a cadrelor didactice participante la concursul național unic care au obținut minim nota/media 7,00 (șapte). ✱ **Termen: 29 iulie 2005**

Publicarea pe portalul Ministerului Educației și Cercetrii a listei cu posturile/catedrele titularizabile rămase vacante și afișarea la inspectoratul școlar. ✱ **Termen: 29 - 30 iulie 2005.**

Etapa a II-a - repartizarea computerizată, la nivel național, a candidaților nerepartizați în etapa I, care au obținut cel puțin nota/media 7,00 (șapte), pe posturi/catedre titularizabile:

Depunerea și verificarea opțiunilor de către candidași (cu fișa martor) pentru posturi/catedre rămase vacante titularizabile din alte județe. Această operație se realizează la inspectoratul școlar unde candidatul a susținut concursul. ✱ **Termen: 30 iulie 2005**

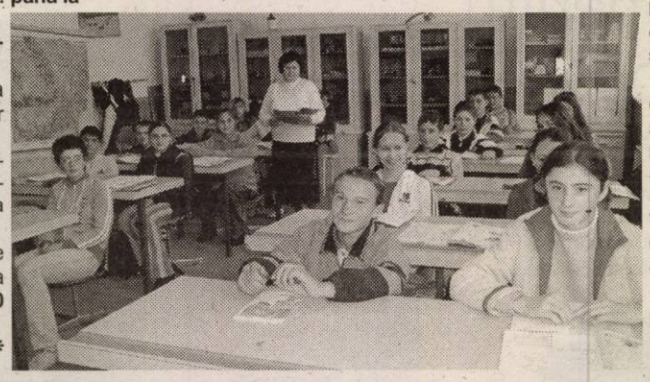

Repartizarea computerizată, în ordinea descrescătoare a mediei obținute la concurs, pe posturi/catedre vacante titularizabile a cadrelor didactice participante la concursul național unic care au obținut minim nota/media 7,00 (șapte), din alte județe. ✱ **Termen: 31 iulie 2005**

Eliberarea deciziilor de transfer/numire. ✱ **Termen: 1 august 2005**

Transmiterea la Ministerul Educației și Cercetării a machetelor cu situația statistică a concursului după repartizarea pe posturi/ catedre. ✱ **Termen: 1 august 2005**

● **Detașarea la cerere, a persoanelor interesate prin participarea a concursul din 19 iulie 2005 și/sau prin continuitate:**

- comunicarea acordului/refuzului continuității de către unitatea de învățământ la I.S.J./I.S.M.B;

- înregistrarea cererilor candidaților; ✱ **Perioada: 17 - 27 mai 2005**

- desfășurarea concursului (locul va fi anunțat public, cu 30 de zile înainte); ✱ **Perioada: 18 - 19 iulie 2005**

- afișarea la I.S.J./I.S.M.B. a listei cu posturi/catedre vacante/rezervate netitularizabile și numele personalului didactic care are continuitate pe aceste posturi/catedre, conform prevederilor *art. 83 din Metodologia de mișcare a personalului didactic:*

- actualizarea și afișarea listei cu posturile/catedrele vacante/rezervate netitularizabile. ✱ **Termen: 1 august 2005**

Etapa a III-a - repartizarea computerizată, la nivel județean, a candidaților care au obținut cel puțin nota/media 5,00 (cinci) și solicită detașare la cerere:

- depunerea și verificarea opțiunilor de către candidați (cu fișa martor). ✱ **Termen: 2 august 2005**

● repartizarea computerizată, în ordinea descrescătoare a mediei obținute la concurs, pe posturi/catedre vacante/rezervate a cadrelor didactice participante la concurs, care au obținut minimum nota/media 5,00 (cinci), și care solicită detașare la cerere și afișarea rezultatelor. ✱ **Termen: 3 august 2005**

● eliberarea deciziilor de detașare la cerere. Termen: 3 august 2005

● Ocuparea, prin suplinire, a posturilor rezervate și a posturilor rămase vacante prin concursul din 18-19 iulie 2005.

● comunicarea situației postului și a acordului/refuzului continuității de către unitatea de învățământ, la I.S.J./I.S.M.B. ✱ **Termen: 10 mai 2005**

● înregistrarea cererilor la inspectoratele școlare. ✱ **Perioada: 17-27 mai 2005**

● afișarea listei cu posturi/catedre vacante/rezervate netitularizabile și numele cadrelor didactice care au continuitate pe aceste posturi/catedre conform prevederilor art. 84 din Metodologia de mișcare a personalului didactic. ✱ **Termen: 3 august 2005**

● actualizarea și afișarea listei cu posturile/ catedrele vacante/rezervate netitularizabile. Termen: 3 august 2005.

● **Etapa a IV-a - repartizarea computerizată, la nivel județean, a candidaților care au obținut cel puțin nota/media 5,00 (cinci(și solicită suplinire:**

● depunerea și verificarea opțiunilor candidaților (cu fișa martor) prevăzuți la art. 84 din Metodologia de mișcare a personalului didactic. ✱ **Perioada: 4-5 august 2005**

● repartizarea computerizată a suplinitorilor calificați conform prevederilor art. 8 din Metodolo-gia de mișcare a personalului didactic. ✱ **Termen: 6 august 2005**

● eliberarea deciziilor de numire pe post/catedră. ✱ **Termen: 7 august 2005.**

Etapa a V-a - repartizarea în ședință publică: ● ședință publică pentru corecturi și repartizarea cadrelor didactice calificate, pe posturi/catedre vacante/ rezervate netitularizabile, conform prevederilor art. 84 din Metodologia de mișcare a personalului didactic. ✱ **Perioada: 8-9 august 2005**

● eliberarea deciziilor de numire pe post. **Termen: 10 august 2005**

● depunerea și înregistrarea dosarelor pentru cumul și ale suplinitorilor fără studii corespunzătoare. **Perioada: 29-31 august 2005**

● desfășurarea testării suplinitorilor fără studii corespunzătoare. ✱ **Perioada: 1-2 septembrie 2005**

● afișarea rezultatelor. ✱ **Termen: 3 septembrie 2005**

● depunerea constestațiilor, analizarea și rezolvarea lor de către Consiliul de administrație al I.S.J./I.S.M.B., precum și afișarea rezultatelor definitive. ✱ **Perioada: 5-6 septembrie 2005**

● repartizarea în cumul/plata cu ora a personalului didactic titular, pe orele rămase neocupate. ✱ **Perioada: 5-6 septembrie 2005**

● ședință publică pentru:

- corecturi și repartizarea personalului didactic calificat, participant la concurs, conform prevederilor art. 84 din Metodologia de mișcare a personalului didactic.

- cumul pentru cadrele didactice pensionate /asociate;

- repartizarea suplinitorilor fără studii corespunzătoare pe posturile/catedrele rămase vacante. **Perioada: 7-8 septembrie 2005**

● eliberarea deciziilor de numire pe post. **Termen: 9 septembrie 2005**

● Transmiterea la Ministerul Educației și Cercetării a situației statistice globale privind repartizarea candidaților pe posturi/catedre vacante/rezervate. **Termen: 16 septembrie 2005.**

Foto: Ștefan Matyas

Calendarul concursului european de matematică aplicată Cangurul - 2005

■ **1-21 februarie 2005** - prezentarea concursului în școală, înscrierea elevilor. Înscrierile se transmit prin telefon, fax, e-mail sau poștă, precizând numărul elevilor înscriși pe clase, adresa și telefonul școlii și al organizatorului.

■ **14-16 martie 2005** - afișarea listelor cu repartiția concurenților în săli. Recepția coletelor cu subiecte și fișe de răspuns, prin delegat sau poștă.

■ **17 martie, ora 9,00** - desfășurarea concursului Cangurul. Se va asigura un climat de lucru care să permită elevilor să se concentreze individual asupra subiectelor. După concurs, fișele de răspuns se expediază sub formă de colet pe adresa F.I.E.S.

■ **mai - iunie 2005** - trimiterea rezultatelor, diplomelor și premiilor la școlile participante. Desemnarea participanților la proba de baraj de către o comisie națională. Susținerea probei de baraj pentru stabilirea câștigătorilor și a echipei României la concursul internațional MCM (Multiple-Choice Contest in Mathematics).

■ **iulie-august 2005** - excursii și tabere internaționale în Europa și România, desfășurarea concursului internațional M.C.M.

Etapele concursului INVEST 2005

Etapa I - februarie 2005. Se va prezenta concursul INVEST în școli cu ajutorul materialelor informative trimise de FIES, care vor cuprinde regulamentul, un exemplu de completare a foii de concurs și de calcul al portofoliului final, date despre societățile listate.

Vor primi formulare de participare **toți elevii claselor VII-XII înscriși la Cangurul, și, în plus, doamnele și domnii directori, profesori și învățători care sprijină organizarea concursului Cangurul** (circa 10%) din totalul numărului de elevi participanți). Înscrierile la concursul Cangurul și implicit INVEST se pot face până la 15.02.2005.

Etapa II - 1-17 martie 2005. Vor fi trimise fișele INVEST, pentru a fi distribuite imediat și completate până cel târziu pe 17 martie 2005. Fișele INVEST vor fi returnate într-un plic separat la FIES, odată cu fișele Cangurul. Fiecare concurent se poate consulta cu orice persoană, inclusiv brokeri.

Etapa 3 - mai 2005. Evaluarea și expediarea rezultatelor. Desemnarea câștigătorilor.

Listele cu rezultate vor fi expediate în școli, odată cu rezultatele concursului Cangurul. O comisie formată din reprezentanți ai Bursei de Valori București și ai MEC va desemna câștigători ai concursului INVEST pe acei elevi sau cadre didactice care au obținut cel mai mare capital final. Câștigătorii vor primi diplome, tabere, excursii, premii consistente în bani și acțiuni, oferite de Bursa de Valori București, FIES și alți sponsori.

Facilități pentru șomerii în vârstă de peste 45 ani

În conformitate cu Legea numărul 76 din 2002 privind sistemul asigurărilor pentru somaj și stimularea ocupării forței de muncă, cu modificările ulterioare, agenții economici care angajează șomeri cu vârsta de peste 45 de ani, vor primi subvenții de la stat. Astfel, potrivit articolului 85 din legea amintită, ajutorul financiar constă în acordarea unui salariu minim brut pe țară, timp de 12 luni, pentru fiecare persoană nou angajată.

„O altă condiție este aceea că firma trebuie să încheie contractul de muncă pe o perioadă nedeterminată, și să-l mențină cel puțin de doi ani. În caz contrar, firma va fi obligată să restituie integral sumele încasate, plus dobânda legală aferentă. De facilitatea amintită nu pot însă beneficia angajatorii care în ultimii ani au avut raporturi de muncă sau de serviciu cu persoane angajate în această categorie", precizează **Alexandra Lincar**, purtător de cuvânt la Agenția Județeană pentru Ocuparea Forței de Muncă (AJOFM) Arad.

Ca urmare a aplicării măsurilor active de prevenire și reducere a somajului, anul trecut, prin AJOFM, în județul nostru au fost subvenționate 767 locuri de muncă pentru persoane de peste 45 de ani.

C. Trif

Războiul nervilor la Șeitin

Primarul și doctorița se află în conflict deschis

(Urmare din pagina 1)

Refuzul medicului și îndârjirea primarului i-a dus pe cei doi până în fața prefectului Cristian Stragea. Evident, fiecare din părțile implicate are o altă versiune asupra lucrurilor, fapt pentru care prezentăm o parte din declarațiile acestora.

Dispensar dotat din fonduri Phare

Comuna Șeitin este printre puținele care se pot lăuda cu o asemenea clădire, renovată și dotată din fonduri europene, cu scopul de a asigura cetățenilor asistență medicală de performanță. Există și două cadre medicale care au încheiat cu primăria un contract de comodat pe o perioadă de cinci ani, cu dată de expirare în februarie 2006. Primarul Remus Păcurar a pretins medicilor asistență permanentă pentru săteni, ceea ce nu s-a putut pune în practică, de unde și veșnicele certuri între administrație și dispensar.

După cum spuneam, deși spiritele păreau a se fi calmat, în urmă cu aproximativ o săptămână scandalul a reizbucnit virulent. Doctorița Georgeta Mihuț și primarul Remus Păcurar se acuză de vătămare corporală, insulte, hotărâri abuzive și practici nu tocmai ortodoxe.

Mărul discordiei

În luna ianuarie, Consiliul Local a adoptat o hotărâre prin care o cameră de la parterul dispensarului a fost alocată sucursalei de gaze, pentru înființarea unei casierii. În contractul de comodat, încăperea figurează drept sterilizare, dar primarul Păcurar susține că niciodată nu a fost folosită în acest scop. Și pentru că sunt camere suficiente, edilul șef al comunei nu vede nici un impediment în dezafectarea încăperii.

„Doctorița Mihuț a încercat să mă obstrucționeze când încercam să pun în aplicare o hotărâre de consiliu. În camera respectivă, care are intrare separată, se afla un aragaz, un frigider și un cântar. Când ne-am dus să eliberăm încăperea, pentru că de bună voie nu au fost de acord, d-na Mihuț a sărit la mine să mă plesnească și m-a amenințat că soțul ei e avocat și îmi va face probleme. De fapt, ea are ceva personal cu mine, dar mai ales este nemulțumită de faptul că domnii consilieri nu i-au aprobat cererea de concesionare a spațiului", a precizat primarul.

„Risc să-mi pierd autorizația"

De cealaltă parte, doctorița Georgeta Mihuț vine cu o altă versiune. Deși recunoaște că poate muta sterilizarea în oricare altă încăpere, cadrul medical spune că prin dezmembrarea clădirii riscă să-și piardă autorizația de funcționare. Dar, cel mai mult o supără atitudinea primarului care, spune femeia, vrea să o îndepărteze cu orice preț din localitate. **„Hotărârea de consiliu este ilegală, motiv pentru care am depus o plângere la Prefectură și la Direcția de Sănătate Publică. Iar modul în care au procedat lasă mult de dorit. N-am apucat să iau cunoștință de hotărârea de consiliu, că doi indivizi s-au și pus să schimbe yala de la ușa respectivă. Mi-au dus obiectele la Primărie, am sunat la poliție și abia apoi au fost readuse în dispensar. Pentru că nu a reușit să se impună, primarul m-a înjurat, m-a strâns de mână. De fapt, noi nu vorbim niciodată civilizat. Ce vrea el e îndreptățit, dar nu așa cum procedează"**, a declarat **Georgeta Mihuț**.

Prefectura „rezolvă" conflictul

Evident, cei doi adversari au ajuns și la prefectură, bineînțeles în zile diferite, unul solicitând atacarea în contencios a hotărârii de CL, iar celălalt punerea ei în aplicare în condiții normale. Georgeta Mihuț motivează și aici că scoaterea din circuitul medical a unei încăperi a dispensarului poate duce la pierderea autorizației de funcționare. De cealaltă parte, primarul spune că are nevoie de încăperea respectivă pentru casieria deschisă în folosul cetățenilor, iar faptul că primăria este proprietara imobilului, îi dă tot dreptul să procedeze așa, mai ales că hotărârea nu-i aparține lui, ci Consiliului Local. N-a uitat, însă, să aducă vorba, din nou, despre asigurarea asistenței medicale permanente în comună.

O echipă a direcției de Sănătate Publică a fost deja la fața locului, urmând să formuleze și concluziile. Prefectura, însă, prin prefectul Cristian Stragea este mai mult decât optimistă: **„Urmare a analizei actelor depuse la Prefectura Județului, prefectul Cristian Stragea a mediat disputa dintre Consiliul Local Șeitin și doamnele doctor din comună, primind asigurări din partea ambelor părți, că soluția care va fi adoptată va fi una înțeleaptă, în interesul localnicilor."**

Un război al nervilor

Cu toată medierea Prefecturii, conflictul nu se stinsese la începutul săptămânii și nici măcar nu dădea semne că s-ar potoli. De altfel, nici nu prea există șanse să se facă liniște în zonă, mai ales că certurile nu durează de ieri, de azi. Ceea ce părea a fi o criză de scurtă perioadă s-a transformat într-un adevărat război al nervilor, în care o parte va trebui să cedeze până la urmă, pentru a se așterne, din nou, liniștea. Cum cei doi combatanți nu dau semne de împăcare, situația rămâne la latitudinea organelor abilitate.

BEST CONSULTING
almost everything about people

- Human Resources Consultancy
- Company Diagnosis
- Trainings & Coaching
- Performance Appraisal Systems
- Professional Recruitment & Selection Systems
- Downsizing & Outplacement
- Salary Benchmarking

Multinational manufacturing company, focusing on the high quality services for its customers is currently seeking career oriented people to join the Romanian team.

Those positions will form part of the senior management team reporting directly to the General Manager.

SENIOR FINANCIAL MANAGER

The responsabilities include but are not limited to the following:

- Develops & revises financial systems to meet the needs of the organization;
- Ensure compliance with tax regulations;
- Provide weekly cash forecasts and manage cash flow;
- Makes recommendations for improving cost control;
- property management, credit and collection;
- Provide situation reports to the General Manager as required.

The candidates should have :

- University degree, preferably in finance / accounting (ACCA or MBA degree would be a plus);
- Very good knowledge regarding Romanian and international financial and tax legislation;
- Comprehensive knowledge of IAS/RAS and also of general business concepts and practices;
- Good command of English language both oral and written;
- Excellent interpersonal, organizational skills and the ability to adapt to international environment;
- Team spirit and motivation for new challenges;
- PC skills.

SENIOR PLANNING & LOGISTICS MANAGER

The responsabilities include but are not limited to the following:

- Coordinate and supervise the planning& logistics department;
- Capture, filter, and control of data;
- Production forecast, factory labour plan;
- Ensure all logistics activities in order to meet customer satisfaction;
- Coordinate transport and custom activities;
- Provide situation reports to the General Manager as required.

The candidates should have:

- Technical / University degree;
- Relevant experience in planning & logistic management (minimum 3 years);
- Good command of English language both oral and written;
- Excellent interpersonal, organizational skills and the ability to adapt to international environment;
- Team spirit and motivation for new challenges;
- PC skills.

SENIOR PURCHASING MANAGER

The responsabilities include but are not limited to the following:

- Locate new opportunities to acquire material from internal and external suppliers;
- Negotiate buying contracts with the vendors;
- Maintain close relationship with suppliers;
- Provide situation reports to the General Manager as required;
- Currently suppliers performance appraisal.

The candidates should have:

- Technical degree;
- Relevant experience in purchasing management (minimum 3 years);
- Good command of English language both oral and written;
- Excellent interpersonal, organizational skills and the ability to adapt to international environment;
- Team spirit and motivation for new challenges;
- PC skills.

SENIOR TECHNICAL ASSISTANCE MANAGER

The responsabilities include but are not limited to the following:

- Coordinate the maintenance activity for technical equipment;
- Offering technical support for the existing customers within the area;
- Provide situation reports to the Trade Manager as required.

The candidates should have:

- Technical degree within the Mechanical / Agricultural faculty;
- Relevant experience in mechanical / farming / agricultural environment (minimum 3 years);
- Good command of English language both oral and written;
- Excellent interpersonal, organizational skills and the ability to adapt to international environment;
- Team spirit and motivation for new challenges;
- PC skills.

Please send your resume and cover letter in English until 11.02.2005. Applications will be treated strictly confidential. Only the selected candidates will be contacted for an interview office@best-consulting.ro; by fax 0040 257 280011; apply online www.pcpjobs.ro

www.best-consulting.ro

a member of PROFESSIONAL CONSULTANCY PARTNERS your business associate

(c.730/2004)

Baschet feminin

Se profilează un nou triumf

☛ Mâine, de la ora 11, B. C. ICIM întâlnește CSU Oradea

Prima etapă din returul Campionatului Național de baschet feminin a adus sportivelor de la ICIM o izbândă scontată, dar obținută nu tocmai într-o manieră ușoară. Treizeci de minute jucătoarele de la Magic Sibiu au fost egale vicecampioanelor, care au reușit abia în ultimul sfert să se desprindă pe tabela de marcaj și să își treacă în cont un succes la 14 puncte diferență.

Mâine, pentru B. C. ICIM se anunță un meci fără probleme, în compania grupării de pe Crișul Repede, la finele căruia se așteaptă ca victoria să fie una mai clară. Deoarece, în aceste confruntări, cu Oradea sau Dejul, ar fi normal ca și celelalte baschetbaliste, mai puțin utilizate, să pășească pe suprafața de joc fiind limpede pentru toată lumea că în disputele importante evoluția scorului nu va permite acest lucru.

În echipa arădeană nici o jucătoare nu acuză probleme de sănătate, așa că toate fetele sunt apte de joc și vor primi indicații de la managerul Constantin Wünsch, tehnicianul Dan Moraru suferind în aceste zile o grea lovitură prin decesul soției.

Duelul este primul în propriul fief după o bună bucată de vreme, timp în care „Polivalenta" a fost supusă unui proces de modernizare, iar iubitorii sportului cu mingea la coș nu au prea văzut ICIM-ul la lucru. Au prilejul **mâine, la ora 11,** mai cu seamă că șapte jocuri din nouă B. C. ICIM le va disputa la sala Sporturilor „Victoria".

Au fost delegați pentru a oficia partida Cătălin Prișcă (Mediaș) și clujeanul Alexandru Columban, comisar FRF fiind Cristian Ungureanu din Brașov.

Adela Ciolocoi

Baschet masculin

Victime sigure?

Cândva, o partidă între BC West Petrom și CSU Sibiu era plină de dramatism. Se juca pentru titlul național, iar meciurile propriu zise erau de mare spectaculozitate. Acum, un asemenea meci nu mai înseamnă prea mult, căci doar sibienii sunt pe podium, iar „petroliștii" se zbat la retrogradare.

Mâine, de la ora 18.00, la Sala Sporturilor „Victoria" din Arad se dispută meciul dintre cele două echipe, în cadrul etapei a doua din retur. După pozițiile din clasament, băieții antrenați de Adrian Budurean par victime sigure, dar tehnicianul arădean are ceva speranțe: **„Va fi foarte greu, de asta să fie toată lumea sigură. Vom încerca să adoptăm o tactică adecvată, pentru a câștiga meciul"** - a spus Budurean.

De cealaltă parte, sibienii nu concep să piardă la Arad, antrenorul Mircea Vulc fiind cunoscut pentru adversitatea față de orașul nostru. CSU Atlassib Sibiu poposește în orașul nostru în această seară, cazându-se la hotel „Aradul", urmând ca masa să o servească la „Clubul Presei".

La West Petrom nu sunt probleme de lot, efectivul fiind complet, iar primul cinci va fi următorul: Tosic, Dehelean, Haslett, Toroman, Isleam. De cealaltă parte, oaspeții vor răspunde, probabil, cu Alecu, Zekovic, Ziskunov, Calvon, Spânu.

Meciul va fi **arbitrat** de Doru Vinași (Cluj) și Alin Roșu (Oradea). **Comisar FRB:** F. Ungureanu - Brașov.

Leo Sfâra

Albe și negre

Compromis sau...regulă

În aceste zile, pe buzele suporterilor arădeni stă un nume: Norbert Varga. Căpitanul „Bătrânei Doamne" refuză să semneze o nouă înțelegere cu clubul care l-a ajutat să revină în centrul atenției. „Îmbătat" de promisiunile nemților de la Nurnberg, care din vară și l-ar dori pe Norbi în lot - poate cel mai iubit fotbalist „alb-roșu" în turul campionatului - e dispus să riște. Totul pe o singură carte. Chiar dacă asta înseamnă ca vreme de șase luni să facă tușa.

Interesantă va fi decizia conducătorilor UTA-ei. Vor face ei abstracție că Varga este cel mai bun jucător el echipei? Atunci, cariera jucătorului sub culorile „alb-roșii" se sfârșește aici. Pentru că politica impusă de Sandu Ion a fost cât de poate de clară: cine nu semnează pe trei ani nu va juca pentru UTA. Nu puțini, însă, îmbrățișează ideea unui compromis. Fiindcă Norbi merită această șansă. Chit că, orice s-ar spune, pentru ceea ce „Bătrâna Doamnă" dorește de la noul sezon, nu e firesc să se întâmple.

Cu sufletul suntem alături de jucător, am scris-o în nenumărate rânduri. „Trenul" spre Bundesliga ar putea fi ultimul important pentru Varga. Dar, acolo unde funcționează o regulă - bună sau rea, nu o discutăm acum - ea trebuie respectată. Fiindcă un compromis e deschizător de drumuri pentru altele. Or, din câte îl cunoaștem noi, Sandu Ion nu este omul compromisurilor.

Daniel Scridon

Programul competițiilor

● **Tenis de masă.** De astăzi până duminică, între orele 9-13 și 15-20, la sala de jocuri a CSM Arad -PAB România (fostă FZ) are loc Cupa României pe echipe la tenis de masă seniori și senioare.

● **Polo.** Sâmbătă, ora 18 și duminică ora 9,30 la bazinul „Delfinul", în cadrul Superligii de polo, au loc meciurile Astra Arad - Sportul Studențesc București.

● **Baschet.** Sâmbătă, la Sala Sporturilor „Victoria" se dispută confruntările din cadrul Diviziei A la baschet, după următorul program: **ora 11: B. C. ICIM Arad - CSU „Mihai Eminescu" Oradea**, iar **de la ora 18: West Petrom Arad - CSU Sibiu.**

Ieri, în meci amical

F.C.M. UTA - „Poli" Iași 2-2 (1-1)

Terenul acoperit de zăpadă nu a oferit cine știe ce condiții de joc pentru cele două echipe, așa că testul de ieri nu a fost prea concludent pentru cei doi tehnicieni. Atât Silviu Iorgulescu, cât și Ionuț Popa au trimis în teren două echipe, câțiva dintre jucători fiind în probe și - în același timp - necunoscuți, precum Totezan și Băsăscu, cei doi evoluând pentru „Bătrâna Doamnă".

Scorul a fost deschis de Onofraș, la o fază în care Bogoșel a fost bănuit că ar fi introdus mingea în proprie poartă, iar egalarea a venit de la golgeterul UTA-ei, Bogdan Apostu, care a marcat dintr-un penalty scos tot de el. La pauză era 1-1.

După odihnă, tot moldovenii au condus, prin golul rezervei Pălimaru, iar Apostu a restabilit egalitatea, cu al său al doilea gol, după o pătrundere solitară pe partea dreaptă. Cum până la final nu s-a mai înscris, rezultatul final a fost 2-2, spre nemulțumirea oaspeților, care l-au înjurat pe arbitrul Cadar, pentru maniera penibilă în care a arbitrat, după opinia lor. Mai bine îi liniștea „fluierașul" nostru, cu câteva cartonașe roșii.

UTA: Rusu - Aldea, Buglea, Bogoșel, Șandru - Tudoran, Szilyer, Bota, Rădoi - Apostu, Sîntejudean.

Au mai jucat: Mârne - Tilihoi, Collec, Varga, Andone - Poenaru, Totezan, Băsăscu, Scarlat - Cozea, Boroiban.

„Poli": Brăneț - Pereny, Baldovin, Ad. Ilie, Beceru - Onofraș, Tincu, Șerban, Croitoru - Ciubotariu, Bâlbă.

Au mai jucat: Arcanu - T. Petre, Onuț, Toma, I. Ionescu, Arhire, Mitruc, Bernard, Bogdanovici, Miclea, Păcurar, Pălimaru.

Următoarele meciuri amicale ale UTA-ei se dispută sâmbătă, la ora 11.00. O echipă va juca pe teren propriu, cu Gloria Arad, iar o alta, cu ACU Goldiș, cel mai probabil pe stadionul studenților.

Leo Sfâra

Polo

„Dubla" cu Sportul - un (re)debut cu dreptul

La o săptămână după reluarea Campionatului Național de baschet o altă echipă arădeană intră în scenă. Este vorba despre Astra U.A.V. Arad, ce activează în prima ligă a polo-ului românesc, iar la sfârșitul acestei săptămâni dispută primele confruntări din retur.

Pauză competițională activă

Antrenorul Cristi Cosma a programat stagiul centralizat de pregătire exact în perioada Sărbătorilor de iarnă. Altfel nu se putea deoarece majoritatea componenților lotului sunt elevi și au început școala în ianuarie, iar la sfârșitul săptămânii trecute echipa de juniori a participat la primul turneu din cadrul C. N. de juniori I. A fost, așa cum relatam la vremea respectivă, un cantonament reușit, în vederea abordării părții secunde a sezonului competițional cu șanse de a-și îndeplini obiectivul.

Gata de start

De la revenirea din cantonamentul desfășurat în stațiunea Moneasa poloiștii arădeni au continuat pregătirea pe plan local, ba chiar au făcut antrenamente în comun cu Steaua București timp de șapte zile. S-a luat parte și la două jocuri amicale, în Ungaria și de puțin timp mulți sportivi s-au aliniat la startul întrecerii rezervată juniorilor.

Pornesc de pe locul cinci

În ierarhia la zi Astra Arad staționează pe locul cinci, lăsând în urmă formațiile Poli Cluj și Sportul Studențesc, de fapt, singurele pe care echipa noastră le-a învins în

Foto: Margareta Szego

prima parte a campionatului. Antrenorul Cristi Cosma nădăjduiește ca, atunci când se va trage linie, clasamentul să aibă aceeași configurație, știut fiind faptul că pretenții nu se pot emite în confruntările cu celelalte formații. Acum, cel puțin.

Bis „dublei" din tur

Primele victorii ale Astrei s-au consemnat tocmai în compania Sportului Studențesc, partenera de întrecere din aceste zile. A fost, în Capitală, **10-8** și **8-5** în favoarea vizitatorilor și - cum este normal - se așteaptă un nou triumf. Meciurile vor putea fi urmărite mâine, cu începere de la ora 18 și duminică de la ora 9,30, la bazinul „Delfinul".

Vor face valuri în bazin

Tehnicianul Cristi Cosma se va baza, la fel ca și în tur, pe următorul lot de jucători: Răzvan Ionescu, Ivan Dragoș, Gabor Mereg, Radu Foltuț, Zoltan Szabadai, Codrin Cotrău, Rafael Ranca, Alexandru Lupșcu, Mircea Samuilă, Raul Perian, Roland Iuhasz, Flavius Ranca, Ianos Möd, Andrei Hălmăgean, Claudiu Grama. Patru dintre acești poloiști, Cotrău, Lupașcu, Samoilă și Perian au fost selecționați în lotul național de juniori, participând în iarnă la un stagiu de pregătire desfășurat la Poiana Brașov. Acest lucru în timp ce colegii lor alergau pe cărările stațiunii de la poalele munților Codru Moma...

Adela Ciolocoi

Cupa „Unirii" la sportul cu mingea pe semicerc

În moderna sală de sport a Școlii Generale „Avram Iancu" s-a desfășurat, zilele trecute, Cupa „Unirii" la handbal pentru fete și băieți născuți în anii 1992 și 1993, competiție organizată de școala ce a găzduit evenimentul în colaborare cu D.J.S. Arad. În întrecerea masculină s-au aliniat la start echipele CSȘ Sânnicolau Mare, Șc. Generală nr. 7 Timișoara și Șc. „ A. Iancu" cu două echipe, una de copii n'92 (antrenor Gheorghe Dima) și '93 (antrenor Pompiliu Moldovan), la feminin participând formațiile din Sânnicolau Mare, Ghioroc și A. Iancu '92 (antrenor Gheorghe Lupșa) și '93 (antrenor Monica Anghel).

Rezultatele consemnate au fost următoarele:

Masculin

Gen. 7 Timișoara - A. Iancu'92 3-20, A. Iancu'93 - Sânnicolau Mare 7-3, Gen. 7 Timișoara - Sânnicolau Mare 7-6, A. Iancu'93 - Gen. 7 Timișoara 10-4, A. Iancu'92 - Sânnicolau Mare 11-3, A. Iancu'92 - A. Iancu'93 10-4. **Clasament final**: 1. A. Iancu'92 6p; 2. A. Iancu'93 4p; 3. Gen. 7 Timișoara 2p; Sânnicolau Mare 0p.

Feminin

A. Iancu '92 - Sânnicolau Mare 10-3, A. Iancu'93 - Ghioroc 10-4, A. Iancu'92 - Ghioroc 7-1, A. Iancu'92 - A. Iancu'93 6-10, A. Iancu 93 - Sânnicolau Mare 4-12, Sânnicolau Mare - Ghioroc 7-3. **Clasament final:** 1. A. Iancu'92 6p; 2. Sânnicolau Mare 4p; 3. A. Iancu'93 2p; 4. Ghioroc 0p.

Micuții handbaliști au primit la final, pentru efortul depus, dulciuri sponsorizate de firma „Novalim".

Adela Ciolocoi

Gimnastică aerobică

CS Urania profită de zăpada de la Moneasa

Împărțind autocarul cu echipa de rugby Contor Zenner CSU Aurel Vlaicu Arad, sportivii de la CS Urania au urcat la munte vineri dimineață. De atunci, antrenorii Ramona Haidu și Anghel Bogdan le „servesc" zilnic elevilor lor câte două ședințe de pregătire. Dimineața este dedicată alergărilor de anduranță, pentru ca după-masă sportivii să intre timp de trei ore în sală pentru un complex antrenament tehnic.

În afară de Cosmin Muj, care se află în pregătire la Constanța cu lotul național de juniori, toți sportivii de la CS Urania Arad își „încarcă bateriile" Moneasa. De la cei mici, până la cei mari, nimeni nu se dă înlături de la muncă: Daniel Nandor, Cristian Iordan - **juniori III;** Alexandra Răducanu, Marius Petruse (cei doi fiind campioni naționali la proba de pereche mixtă), Sânziana Mitric, Andrea Albăstruiu, Bianca Gogu, Anca Cociuban, Carmen Avramescu, Alexandra Costache - **juniori II;** Edina Erdei, Alexandra Horvat - **juniori I**; Sebastian Petruț și Cristian Ostafe (campion național) - **seniori.**

Primele competiții în care vor fi angrenați sportivii de la CS Urania Arad sunt internaționalele din Slovacia și Ungaria.

Călin Mnerie

MARKETING CENTRE

Our customer is offering a position for a technical Director

1.500,-- € Month

and even more, you can earn if you have the following qualification:

- to lead people to a high productivity
- having experience with CNC controlled machines (machining centre & CNC lathe)
- having CAD / CAM experience
- experience with process oriented manufacturing

Please send your CV and personal documents to:

MARKETING CENTRE
Fax: 0040-257-206462
mobil: 0040-723-946987
e-mail: marketingcentre@gmx.de (0789369)

MATROS PARCHET SI ACCESORII
Magazin SPECIALIZAT

Garanția Calității 10 ANI

ORADEA - BUCUREȘTI - BAIA MARE - TIMIȘOARA - CLUJ NAPOCA - NEGREȘTI OAS - BISTRIȚA - **ARAD** - BEIUȘ

(c.921/2004)

Promoție de iarnă!

PARCHET LAMINAT

de la 139.999* Lei

*fără TVA

Str Aurel Vlaicu Nr.28 - 32, Tel/Fax: 0257 - 349.888
(lângă stadionul UTA, fosta scoală de soferi)

PROMOȚIA IERNII la

ELLIS

-50%

- Ți-ai dorit mereu să porți ceva elegant și de bun gust?
- Acum ai o OCAZIE UNICĂ!
- În perioada **20 ianuarie - 20 februarie** toate prețurile la ELLIS vor fi cu 50% mai mici

Magazin ELLIS, Str. L. Blaga. nr. 1, Tel: 214151

(com./01.2005)

ALCOA

Come and join us in the business of being the best!

ALCOA ROMANIA SRL is an aluminium extrusion plant greenfield investment of Alcoa Inc. in Chişineu-Criş (Arad county).
Alcoa is the world's leading producer of aluminium, fabricated aluminium and alumina. Alcoa's products are likely to play a central role wherever people live and work. And that role is growing.
For the completion of the project and successful launch of operations we build up our local team. We are looking for a highly motivated candidate to fill the following leading position:

CUSTOMER LOGISTICS COORDINATOR

Main responsibilities:

- Coordinates the activity of the logistics team (order, desk sales, shipping and receiving, production planning, customs, use of specific software)
- Acts as interface between the site and the customers
- Prepares together with the planner the production plan
- Ensures deliveries on time to customers
- Ensures proper data handling
- Organizes, supervises and evaluates the team and their results
- Gives input to production based on customer requests and information

Requirements:

- University degree (economics, marketing, finance, technical)
- Minimum three years experience with trade, sales, purchasing, orders handling, customer relations, logistics
- Management and organizational experience and skills
- Experience with international business and customs can be an advantage
- Experience with planning, scheduling

Good English and PC skills are required. Knowledge of a second foreign language is an advantage (Dutch, Hungarian, Italian, Spanish). We provide transportation to work.

We offer support, international training, development and career perspective.
Please send your application and CV in Romanian and English to
Alcoa Romania S.R.L., Arad, Str. Cloşca nr. 5/8 or
Alcoa Romania S.R.L., 315100 Chişineu-Criş, P.O.Box 1, Postal Office 1
Contact person: Ulrich Istvan, Human Resource Manager. Email: istvan.ulrich@alcoa.com

(com./02/2005)

S.C. DIALMA S.R.L.

Arad, str. Câmpul Înițiii nr. 1 (în curte cu Vama Arad), tel. 306.033

Angajează:

- **CONFECȚIONERE și CONFECȚIONERI calificați pentru mașini de cusut**
- **PERSOANE doritoare să învețe meseria de confecționer textil**

Asigurăm:

- salarizare stimulativă
- condiții de lucru la nivel occidental (climatizare)
- tichete de masă
- transport gratuit de la UTA la fabrică și retur
- plata abonamentelor de transport pentru cei din județ
- asistență medicală gratuită la sediul firmei

GARANTĂM locuri de muncă și câștiguri sigure, într-un singur schimb.

(c.1045/2005)

ANGAJĂM

- **Agent livrări**
  (minim studii medii; șofer profesionist; experiență minim un an în distribuție marfă)
- **Magazioner - gestionar**
  (minim studii medii și un an experiență)
- **Agent vânzări**
  (minim studii medii și experiență minim un an)
- **Operator calculator evidențe primare**
  (minim postliceală, experiență minim un an)
  - seriozitate și viteză de lucru
  - intrări/ieșiri marfă, casă, bancă, internet.

Studiile superioare și buna stăpânire a limbii engleze constituie avantaje.
Rugăm CV detaliat în Arad, pe Calea Timișoarei nr. 41.

(0789287)

S.C. BG-FININVEST S.R.L

angajează pentru Fabrica de pavaje din Ghioroc

◆ Electrician întreținere

Condiții:
- vârsta maximă 40 ani
- cunoștințe de automatizări industriale și automate programabile.

Informații tel. 279.912, între orele 8,00-16,00.
Interviul, vineri 11.02.2005, ora 8,00, la sediul din Arad, str. Renașterii nr. 92.

(com./02.2005)

Firmă de consultanță asistă
companie de transport și comercializare camioane
în selecția pentru:

1. ADMINISTRATOR REPREZENTANȚĂ
2. REPREZENTANT VÂNZĂRI

Cerințe:
- Studii superioare în domeniul tehnic (Auto)
- Experiență în profesie
- Experiență în management sau vânzări (avantaj)
- Lb. engleză, permis conducere B
- Cunoașterea pieței auto (camioane)
- Dinamism, loialitate

Se oferă:
- Pachet salarial atractiv
- Posibilitatea dezvoltării profesionale într-o companie de talie internațională

Vă rugăm trimiteți CV și scrisoare de intenție până în 11 feb '05, email: office@pic-oil.ro, fax: 0259-432.693

(com./02.2005)

Nuova **Ario**

S.C. NUOVA ARIO S.A., situată în strada Cocorilor nr. 24 A, tel. 275.406

ANGAJEAZĂ:

1. persoane pentru gestionarea procesului de producție
- **Cunoștințe:**
  - cunoștințe de contabilitate primară
  - cunoștințe tehnice în domeniul prelucrării metalelor
  - cunoștințe privind operarea pe calculator
- **Aptitudini:**
  - spirit de inițiativă
  - gândire logică
  - dorința de învățare

Experiență în domeniu de minim 1 an.

2. muncitori calificați:
- lăcătuș montator pentru linia de montaj (femei și bărbați)
- lăcătuș mecanic

(0789366)

FIRMĂ NAȚIONALĂ DE DISTRIBUȚIE
Angajează pentru departamentul vânzări

Asistent relații clienți

Responsabilități:
- oferă informații și asistență clienților
- promovează produsele companiei
- identifică nevoile clienților și preia comenzile de produse
- identifică noi clienți

Cerințe:
- abilități de comunicare
- atitudine pozitivă
- orientare către client
- studii medii
- cunoștințe de operare PC
- cunoștințe tehnice

Așteptăm aplicațiile dumneavoastră până în data de 15.02.2005, la numărul de fax: 0257/270.855.

Vă rugăm să menționați în CV așteptările dvs. salariale.

(c.730/2004)

Gread Elettronica SRL, italian leading company in computer technologies seeks in Arad:

Employess with advanced skills in software programming
(with sistem/database administration knowledge)

Good knowledge of English is required.
Knowledge of Italian is welcome.

For application please fill in the form on our website
HTTP://WWW.ERGAD.COM within feb. 29/2005, or Tel. 0726256444.

Gread Elettronica SRL is also interested in business participation with romanian's computer technologies company.

(0789372)

Cel mai modern Complex Comercial

Market Jackson Alfa

ÎNCHIRIAZĂ 4 STANDURI COMERCIALE și SPAȚIU pentru brutărie și patiserie cu toate utilitățile

- 20 mese în piață acoperită

- lunar o singură taxă de 60 euro/lună

- primele 2 luni gratuit

- contractele se încheie pe 6 luni

ÎNCHIRIAZĂ - BULDOZER S.1500

și **EXCAVATOR** cu cupă de 0,6.

Tel. 0257/277.560; 0744 - 459.910.

(c.698/2004)

DELPHI PACKARD ROMANIA SRL

S.C. DELPHI PACKARD ROMANIA S.R.L. solicită depunerea de oferte pentru organizarea unui **Bufet - Punct alimentar - Cantină** în incinta firmei pentru un număr aproximativ de **3.000** de consumatori.

Firma oferă **GRATUIT**: Spațiu 170 mp, utilități și mobilier.

Oferta va conține următoarele categorii de produse:

· ALIMENTARE ȘI NEALIMENTARE

· PATISERIE

Informații suplimentare pot fi obținute din caietul de sarcini.

Persoanele interesate pentru depunerea de oferte sunt rugate sa ne contacteze pentru a primi caietul de sarcini, la adresa firmei noastre în Ineu, Calea Aradului nr. 23.
TELEFON: 0257 - 207 616, FAX: 0257 - 207 972, E-MAIL: Victor.Ghit@delphi.com
PERSOANA DE CONTACT: VICTOR GHIT, INDIRECT BUYER

(com./01.2005)

Mercedes-Benz
AutoSchunn Partener autorizat DaimlerChrysler Arad / Hunedoara

Organizeaza INTERVIU pentru ocuparea postului de

REPREZENTANȚI VÂNZĂRI PIESE SCHIMB ȘI ACCESORII

Cerințe:
- Abilități de prezentare și comunicare;
- Seriozitate, devotament, flexibilitate;
- Experiență în vânzări de minim 2 ani;
- Carnet de conducere categoria B;
- Cunoașterea limbii germane sau engleze prezintă un avantaj.

OFERIM Oportunitatea de a lucra pentru o marcă de excepție
Condiții deosebite de muncă, salarizare atractivă
Participarea la cursuri de pregătire și formare profesională

CV-ul și scrisoarea de intenție se depun la sediul firmei sau prin e-mail la adresa alina.sighete@auto-schunn.ro.Doar persoanele selectate vor fi anunțate telefonic.

AutoSchunn Micalaca Est DN 7 FN * tel: 0257 / 286680, fax: 0257 / 281474

(com./01.2005)

S.C. MIGNON SRL TIMIȘOARA, Calea Aradului 41-43

Tel. 0788/400536, fax 0256/499993
IMPORTATOR-PRODUCĂTOR
Profile PVC - Tâmplărie PVC - Geam termopan

VINDE LA CELE MAI MICI PREȚURI DE PE PIAȚĂ
PROFILE PVC - ALUMINIU
FERONERIE VORNE
PLASE ȚÂNȚARI + ACCESORII PVC - ALUMINIU

CĂUTĂM
***DEALER SAU REPREZENTANȚI* (FIRMĂ) PENTRU**
TÂMPLĂRIE PVC, ALUMINIU, RULOURI, JALUZELE

Căutăm PERSOANĂ RELAȚII CLIENȚI/REPREZENTANTĂ VÂNZĂRI ÎN ZONĂ, prezentabilă, dinamică, ambițioasă.

(com./02.2005)

Neologic
Oradea, Calea Clujului Nr.23 A

Reprezentantul dumneavoastra:
Raul Lupu
Tel/Fax: 0259 433 593
Mobil: 0745 383 439
Atlas Telecom: 0359 302 292
raul@neologic.ro

Ai acum laptopuri accesibile si in Arad!

Cea mai diversificata gama de laptopuri HP-Compaq la preturi accesibile

Compaq Presario
P4 3,06 GHz / 512 RAM /
80 GB HDD / combo /
15,4" WXGA + Win XP Home
pret: 999 eur + TVA

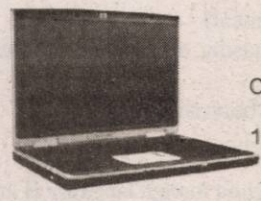

Compaq Presario
Centrino 1,6 GHz/ 512 RAM /
80 GB HDD / combo /
15,4" WXGA + Win XP Home
pret: 1024 eur + TVA

(c.1038/2005)

Va rugam sa contactati cu incredere reprezentantul dvs direct pentru consiliere!

Tipografia
Mediagraf

execută prompt la **prețuri avantajoase** întreaga gamă de **tipărituri la cererea clientului.**
*Informații, str. Feleacului f.n., telefon **250.902.***

S.C. A. S.A. ARAD
Servicii Ecologice S.R.L.

ANGAJEAZĂ

Director tehnic producție

CONDIȚII:
- studii superioare tehnice
- limba engleză și/sau germană
- operare calculator
- experiență minim 2 ani în domeniul tehnic
- carnet de conducere cat. B

CV-ul și scrisoarea de intenție pot fi trimise la fax: 0741-718.688 sau e-mail: **arad@asa-group.ro** până la data de 15 februarie 2005.

Informații suplimentare la tel. 0788-522.792.

(0789360)

Casa Județeană de Pensii Arad

Scoate la concurs, în data de 18.02.2005, începând cu ora 10,00, un număr de posturi - personal contractual pe perioadă determinată, absolvenți de studii medii sau superioare, de preferință persoane care au experiență în activitatea de resurse umane și operare pe calculator, în vederea recalculării pensiilor în conformitate cu dispozițiile Legii nr. 19/2000 și H.G. nr. 1550/2004.

Informații suplimentare privind numărul de posturi, bibliografia și actele necesare înscrierii la concurs se vor obține la sediul Casei Județene de Pensii Arad, str. Gh. Lazăr, nr. 20, compartiment resurse umane, cam. 2 parter, telefon nr. 0257-281345, 0257-281320, int. 102.

Termenul de depunere al dosarelor de concurs este 17.02.2005, ora 15,00.

Director executiv,
ing. Marius Monția

(com./02.2005)

AC Agri Construction

S.C Agri Construction S.R.L. Arad

Bl. Milea nr.44 *310178 Arad
tel: (0257) 250.880
fax: (0257) 250.525

Comercializează următoarele produse din Germania:

- Hale industriale noi şi second-hand, structura metalică pregătită pentru montaj pe fundația existentă,
- Cofraje metalice noi si second-hand pentru orice element de construcții,
- Schele metalice second-hand,
- Materiale speciale de construcții pentru protecția structurilor de rezistență şi a finisajelor exterioare şi interioare la obiective noi şi vechi împotriva umidității. Materiale speciale pentru etanşarea construcțiilor din beton (rezervoare de apa potabilă, a bazinelor din stații de epurare, precum şi a bazinelor de înot)

Pentru informații suplimentare
interior-224 sau mobil **0740-107.576**

(C.A.357/2004)

CONFORAMA

Le pays où la vie est moins chère

IHTM is the international sourcing unit of CONFORAMA group
(Pinault- Printemps -Redoute), European leader in home appliances and furnishing.

Quality Technician Sofa Production

Responsibilities:

- Analyse the structure and technical properties of the sofas presented by the potential suppliers
- Informing manufacturers of the technical criteria to be applied in the production
- Supervising and ensuring the procedures relating to product quality and delivery are followed
- Introducing the procedure for technical product records
- Organizing quality checks in the factories
- Following up the quality standards
- Establishing and following quality assurance programs with suppliers
- Inform the clients about the new products and give all the technical details
- Responsible, in the event of complaints, for investigating the situation and taking the necessary measures to ensure that the problem does not recur

Requirements:

- Experience in the production of sofas
- Technical degree
- At least 1 year experience in production of sofa or in similar position
- Good knowledge of English, French is an asset
- Clean driving license

We offer:

- Professional and dynamic environment
- Promotion prospects in an international group
- Possibility to develop in an entirely new structure
- First-rate social condition

Adecco

Resumes in English to: fax: 021/206.61.36 or: email: recrutare@adecco.ro.
Ref: QT. Deadline: 07 Feb 2005. Only suitable candidates will be contacted.

(3709599)

Alege cu cap!
Fiecare conectare e câştigătoare!!!!

OFERTA CONNEX
La Connex ai numai avantaje!
- 6 luni de reducere: 4 USD abonament lunar în loc de 7 USD
- 60 minute gratuite lunar*
- 5 cenţi/minut, orice destinaţie naţională, prin activarea gratuită a unei eXtraopţiuni Connex, pentru primele 12 luni
- 20 minute naţionale gratuite lunar, pe viaţă**

În plus, ai 12 USD în puncte de loialitate şi primeşti lunar gratuit 25 mesaje scrise şi 50 mesaje multimedia, în primele 3 luni.

Detalii în magazine.
*Ofertă valabilă până la 31 martie pentru abonamentele Connex Numere Favorite, Connex Ore Favorite; pentru Connex Standard+25, ai 25 minute naţionale incluse lunar.
**Ofertă regională valabilă în judeţele: Arad, Sibiu, Cluj, Iaşi, Suceava, Bacău, Bihor

Preţurile nu conţin TVA şi sunt valabile numai cu abonamentul la Connex, în limita stocului disponibil.

ARAD
B-dul Unirii nr.1-3, tel. 0726 116 069
Complex Comercial Jaguari
Str. Aurel Vlaicu nr. 41-43, tel. 0727 430 032

TOT GSM By Petrocom D&V

DEALER CONNEX

(com./02.2005)

PROGES
pentru amenajări interioare

str. Dorobanţi nr.55
tel.: 282.021

PARCHET LAMINAT
149.000 lei/mp*

LAMBRRIU LAMINAT
131.000 lei/mp*

*fără TVA

(c.10/2004)

FUNDAŢIA ROMÂNO-GERMANĂ

Centrul de pregătire şi perfecţionare profesională

.VINDE:

CHERESTEA USCATĂ (8-10%) Brad 25 şi 50 mm

OFERĂ:

SERVICII DE USCARE A CHERESTELEI

INFORMAŢII:
Vladimirescu, str. Gării nr. 59,
tel. 0257/514.931; 514.934.

(c. 1005/2004)

Firmă privată în dezvoltare
RECRUTEAZĂ:

- **Asistentă de direcţiune**
- **Contabilă cu experienţă gestiune firmă**

Persoană de încredere, inteligentă şi motivată, organizată şi autonomă.
Se oferă salariu motivant şi perspective de carieră.

Trimiteţi CV + foto pe adresa:
DECAN CONSULTING SRL
Calea Timişorii nr. 212/2 Arad Fax: 287.280.

(0789295)

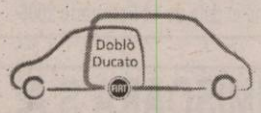

Lideri în vânzări - 2003 şi 2004

autovehicule comerciale < 3,5 tone.

AUTOROMA
DEALER AUTORIZAT

AUTOITALIA

Timişoara, Calea Lugojului, bifurcaţie aeroport, Tel./Fax: 0256.217.960
E-mail: autoroma@autoroma.ro, www.autoroma.ro

(com./02.2005)

In the business of being the best

BE PART OF OUR SUCCESS

ALCOA

Alcoa Fujikura Ltd. (AFL) – www.aflauto.com - **is a joint venture between US-based Alcoa, www.alcoa.com, the worldwide market leader in the aluminum industry, and Japanese wire and cable maker Fujikura. AFL's automotive division manufactures wire harnesses used in automotive electrical distribution systems for customers like Ford, Audi and Volkswagen in the Southwestern part of Romania. The company started its Romanian operations in 2002 as greenfield investments. Currently employs more than 2500 people and has significant future growth plans.**

INGINER CALITATE

Responsabilitati:
- Rezolvarea cerintelor clientului si stabilirea planurilor de actiune;
- Gasirea de solutii pentru corectarea problemelor de calitate;
- Coordonarea echipei de auditori de produs;
- Pregatirea documentatiei de calitate ceruta de client;

Cerinte:
- Studii superioare tehnice;
- Experienta in domeniul calitatii constituie un avantaj;
- Cunostinte operare PC (MS Office);
- Bune cunostinte de limba engleza (limba maghiara/germana constituie avantaj);
- Bun organizator;
- Disponibilitate de a calatori.

INGINER DE PRODUCTIE

Responsabilitati principale:
- Stabilirea resurselor necesare productiei (echipamente, oameni);
- Masurarea timpilor si calcularea normelor de productie);
- Proiectarea fluxului de materiale.

Cerinte:
- Studii superioare tehnice (mecanica si electrotehnica);
- Bune cunostinte operare PC (Power Point, ACAD constituie avantaj);
- Bune cunostinte de limba engleza (limba germana constituie avantaj);
- Experienta in industrie constituie avantaj;
- Capacitatea de a lucra in echipa;
- Capacitate analitica, decizionala;
- Disponibilitate de a calatori.

INGINER DE PROGRAM

Responsabilitati principale:
- Citirea desenelor tehnice si pregatira listelor de materiale precum si a documentatiei necesare fabricarii produselor.

Cerinte:
- Studii superioare tehnice (mecanica si electrotehnica);
- Bune cunostinte operare PC;
- Bune cunostinte de limba engleza (limba germana constituie avantaj);
- Experienta in industrie constituie avantaj;
- Atentie la detalii;
- Capacitatea de a lucra in echipa;
- Disponibilitate de a calatori.

Daca sunteti pregatiti pentru urmatorul pas in cariera dumneavoastra, va rugam sa trimiteti CV-ul impreuna cu scrisoarea de intentie, atat in limba romana cat si in limba engleza, la adresa de mai jos, nu mai tarziu de o saptamana de la aparitia acestui anunt. Mentionati postul pentru care aplicati. Numai candidatii selectati vor fi contactati.

Adresa: DN 79, KM 37,5 NADAB, 315101, ARAD
E-mail: Carmen.Drume@alcoa.com Fax: 0257/307126

(com./02.2005)

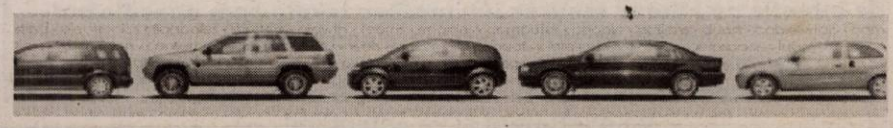

GABOR PROFILE

ARAD - str. MĂLIN nr. 3
TEL/FAX 0257 349.848
MOBIL 0788 436.841/2
www.gabor-profile.go.ro

PORȚI
GARDURI
BALUSTRADE
din profile de aluminiu vopsite în câmp electrostatic

S-A TERMINAT CU RUGINA!

Vânzare ÎN RATE

calitate austriacă, design personalizat, culoarea visată

(c.895/2004)

S.C TRANSDARA S.A ARAD

ANGAJEAZA

INGINERI	- studii superioare spec. TCM, mecanica sau AR; - cu sau fara experienta(pot fi absolv.promotia 2004); - domiciliul in Arad sau loc.limitrofe, telefon;
MAISTRU AUTO	- permis conducere; - cunostinte operare PC;
PRIMITOR DISTRIBUITOR	- minim studii medii(liceu); - experienta in domeniu constituie avantaj; - domiciliul in Arad,telefon;
VOPSITOR AUTO	- experieta in domeniu; - dom. in Arad sau loc.limitrofe,tel.;
DIRECTOR ADJUNCT	- studii superioare tehnice; - experienta in domeniu, constituie avantaj; - domiciliul in Arad sau loc.limitrofe, telefon; - permis conducere;
SOFERI TIR	- permis conducere gr.B,C,E,D; - vechime ca sofer minim 5 ani;
SOFERI AUTOBUZ	- domiciliul in Arad sau loc.limitrofe,tel.;
IMPIEGAT AUTO	- studii superioare sau medii - absolv.2004 sau cu experienta in domeniu - cunostinte operare PC - domiciliu in Arad sau imprejurimi - permis conducere

(c.397/2004)

SC.TRANSDARASA.ARAD - EXECUTA
■ Inspectii tehnice periodice(ITP) la toate tipurile de autovehicule.
■ Montari si verificari tahografe si limitatoare de viteza.
RELATII:la sediul firmei din Arad,str.Liviu Rebreanu nr.95 sau tel.:256.308, 256.309

Vindem en-gros hârtie albă de ziar

Telefon **281.797**, între orele 8-16.

HOTEL „PARC" MONEASA

vă invită să petreceți

◆ **„O SĂPTĂMÂNĂ DE CONCEDIU"** într-un cadru de iarnă minunat.

7 zile/6 nopți - 2.790.000 lei/pers.

Pachetul cuprinde cazare, pensiune completă, taxă hotelieră, odihnă și relaxare la Moneasa.

HOTEL „PARC" MONEASA vă oferă un pachet special de servicii pentru:

◆ **„O SĂPTĂMÂNĂ DE REFACERE"**

7 zile / 6 nopți - 1.800.000 lei/pers.

Pachetul conține cazare, mic dejun și o procedură de tratament/ zi.

Rezervări la tel.: 0257/313.044; 313.231; 0722.290.457.

(c. 374/2004)

FIRMĂ BRITANICĂ DE RECRUTARE
Christopher Martin International

Caută:

BUCĂTARI
COFETARI
PATISERI
(pentru Marea Britanie)

Se cere:
engleza - conversațional
Se facilitează:
permis de muncă,vize, transport și locuință

NU PERCEPEM COMISION

Tel.: 0268 312.621
Mobil: 0788 900.055

(3709850)

S.C. SPIA CT CF Arad SA

Calea Aurel Vlaicu, nr.10-12
Telefon/fax: 0257-257068

Angajează

Sudor
Galvanizator
Frezor
Rabotor
Inginer profil mecanic, proiectare SDV-uri și inițiat în sistemul calității.

CV-urile se vor depune la sediul societății. Vor fi contactate doar persoanele care corespund cerințelor.

(0789377)

S.C. AMATEX S.A.

firmă germană cu sediul în Sânleani 375, jud. Arad, producătoare de confecții din tricot pentru copii,

Angajează:

☛ CONFECȚIONERE, CU ȘI FĂRĂ CALIFICARE

Se oferă condiții de muncă la standarde occidentale, transport din Arad asigurat, tichete de masă și salarizare deosebită.
Informații de luni până vineri între orele 7,00-15,30, la tel. 270.702; 270.703; 256.618; 0357-101.220.

(0789371)

SC IMPEX BOCK SRL , firmă de import și distribuție produse alimentare angajează:

1. GESTIONAR
Responsabilități:
- recepția și intrarea în gestiune a mărfurilor;
- evidența comenzilor și expedierea de mărfuri;
- evidența stocurilor de marfă, fișe de magazie;
- evaluarea necesarului de marfă;
- inventarierea mărfurilor aflate în stoc.

Cerințe:
- persoană dinamică, având abilități de a lucra în echipă;
- experiență în gestiune;
- foarte bun organizator, planificator;
- cunoștințe de operare PC;
- abilități de comunicare excelente;
- disponibilitate pentru program de lucru prelungit;
- carnet de conducere.

2. AGENȚI DE VÂNZARI
Cerințe:
- persoană dinamică, serioasă, ordonată;
- experiență în gestiune și vânzări directe către clienți;
- carnet de șofer categoria B,C;
- cunoștințe de întocmire acte primare;
- disponibilitate pentru program prelungit și deplasări în interes de serviciu.

Cererile însoțite de C.V. Se pot depune la sediul firmei din str. 9 Mai, nr.3 sau pot fi trimise prin fax **0267 210211** până în data de **14 Februarie 2005**

(c.357/2004)

TAKATA

TAKATA PETRI ROMÂNIA S.R.L., companie de top în industria automotive, importantă investiție în România, cu peste 2.800 angajați, situată în municipiul Arad.

ANGAJEAZĂ

INGINER IT

Căutăm persoane comunicative şi creative, orientate spre o carieră de succes, care să îndeplinească următoarele cerințe:

- Studii superioare de specialitate (Automatizări şi calculatoare/ Electronică şi telecomunicații);
- Cunoştințe generale despre configurări software (Windows, Office, Symantec) - nivel de bază;
- Cunoştințe generale despre instalarea şi întreținerea unei rețele de date (LAN) (configurări TCP/IP, DHCP);
- Suport tehnic IT - probleme specifice firmei (e-mail, imprimare, help-desk) - nivel de bază;
- Limbaje programare C, C++, Visual Basic;
- Cunoştințe operare baze de date (Acces, Fox Pro, dBase);
- Bune cunoştințe de limba engleză - germana prezintă avantaj;
- Muncă în echipă, abilități de comunicare.

Oferim:

- Pachet salarial foarte motivant, bazat pe competență şi evoluția profesională;
- Condiții de muncă la standarde occidentale.
- Posibilități de training şi dezvoltare a carierei într-o echipă tânără şi dinamică.

Persoanele care corespund cerințelor de mai sus şi sunt interesate să se alăture echipei noastre, sunt rugate să trimită CV şi scrisoare de intenție pe adresa resurse.umane@eu.takata.com specificând expres postul pentru care candidează.
Candidaturile se primesc până în data de 11.02.2005, doar candidați selecționați vor fi contactați.
Vă mulțumim şi vă aşteptăm!

(c.357/2004)

S.C. ELECTROCONSTRUCȚIA ELCO TIMIȘOARA S.A.,

cu sediul în Timişoara, Calea Stan Vidrighin nr. 20, angajează
electricieni calificați pentru executare lucrări rețele electrice şi instalații interioare în zona Arad.

Informații la telefon **0256-223.367; 0256-401.048,** orele 7-15 (com./02.2005)

QUASAR

o companie puternică şi în continuă dezvoltare, din domeniul importului, comercializării şi distribuției de produse de larg consum

ANGAJEAZĂ

• **REPREZENTANT COMERCIAL (electronice, electrocasnice)**
CERINȚE:
Studii medii, abilități de comunicare, abilități de prezentare, cunoştințe operare calculator.
Experiența în domeniu şi domiciliul în ARAD constituie un avantaj.

SE OFERĂ:
Posibilitatea de a lucra într-o echipă tânără, într-un mediu modern, profesional şi în plină dezvoltare;
Pachet de beneficii motivant şi în acord cu performanțele realizate.

Persoanele care îndeplinesc cerințele de mai sus şi doresc să-şi depună candidatura pentru postul scos la concurs sunt rugate să trimită până cel târziu în 10/02/2005 **CV**-ul cu fotografie şi **scrisoarea de intenție** în care să se menționeze **postul solicitat** (prin poştă, fax sau e-mail) la:

(c.1087/2005)

Deva, Str. 22 Decembrie nr. 37, telefon: 0254.222.999, fax: 0254.206.291, e-mail office@quasar.ro
Informații suplimentare despre compania noastră puteți obține accesând site-ul www.quasar.ro

PORTA DOORS

PORTA KMI ROMANIA

Fabrica de usi cu capital polonez
din Zona Industriala N-V Arad

Angajeaza:

1. **SUDOR**
Cerinte:
Diploma sau curs de calificare in domeniu
Experienta in sudura electrica si autogena, prezinta un avantaj

2. **MECANIC DE INTRETINERE**
Cerinte:
Calificare profesionala in domeniu
Experienta in intretinerea liniilor automate

3. **FOCHIST**
Cerinte:
Autorizatie I.S.C.I.R – fochist
Experienta in domeniu prezinta un avantaj
Disponibilitate pentru program de lucru in schimburi

(c./02.2005)

Daca sunteti interesat:
CV-urile / cererile de angajare (cu mentionarea postului pentru care candidati) pot fi depuse la sediul societatii din Arad, Str. III - Zona Industriala N-V, Nr.11 sau la nr. de fax 0257-227401.
Informatii suplimentare se pot obtine la Departamentul Resurse Umane, tel.0257- 227400.
Numai candidatii selectati vor fi contactati.

PORTA DOORS

PORTA GROUP is the largest door manufacturer in Central and Eastern Europe.
For our new company **PORTA KMI ROMANIA** with the site located in the West Industrial Zone Arad we are looking for :

Secretary/ Receptionist

Main tasks:
- Running the secretary's office
- Public relations, protocols and meeting scheduling
- Documents, mail and phone calls processing
- Translations

Requirements:
- University degree
- Good knowledge of English
- PC knowledge: Microsoft Office
- Good communication skills
- Experience in a similar position is an advantage

What we offer to our employees:
*a stable job in an international company * work in an young, dynamic and friendly team * an opportunity of multiplex development and a chance to raise their professional qualifications * attractive employment conditions

(COM.02.2005)

Those interested in our offer are requested to send their motivation letters and CV's with a foto attached, both in English, by fax, at the number 0257-227.401 or by e-mail Simona_Tutunaru@porta.com.pl

web west environ business computers

Piața Spitalului Bl. 2A - Parter
310031 Arad - România
tel. 0257-255900
e-mail: sales@ccw.arad.ro

Simte prețul!

Jubileu CCW ROMANIA 10 ani

Notebook

Benq Joybook 5000U
PM 1.4Ghz, 256 MB, HDD 40GB
14" TFT 1024*768 XGA
VGA integrată 64MB
Combo,MS Windows XP Home
33.990.000 lei+TVA

Benq Joybook 5100U
PM 1.4Ghz, 512 MB,HDD 40GB
15" TFT 1024*768 XGA
VGA integrată 64MB
Combo,MS Windows XP Home
35.990.000 lei+TVA

Sony VAIO K115M
P4 2.8Ghz,512 MB, HDD 40GB
15" TFT 1024*768 XGA
VGA ATI Radeon 9200 64MB
Combo,MS Windows XP Home
40.990.000 lei+TVA

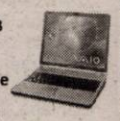

Sony VAIO GRT916V
P4 2.8Ghz, 512 MB,HDD 60GB
16,1" TFT 1400*1050 SXGA+
VGA GeForce FX GO 5600 64MB
DVD Writer,MS Windows XP Home
56.990.000 lei+TVA

Imprimante

HP DeskJet 3550
14ppm negru, 10ppm color
2400x1200,port USB
1.799.000 lei+TVA

HP DeskJet 3650
17ppm negru, 12ppm color
4800x1200,port USB
2.199.000 lei+TVA

HP DeskJet 5150
19ppm negru, 14ppm color
4800x1200,port USB
2.899.000 lei+TVA

HP OfficeJet 4110
Imprimantă, Scaner
Fax, Copiator
4.499.000 lei+TVA

Samsung ML1710P
Tehnologie laser!
4.899.000 lei+TVA

(c.132/2004)

Monitoare

LG Flatron L1530S
15 " TFT
1024x768
250 cd/mp
400:1
16ms
6.999.000 lei+TVA

LG Flatron L1730B
17 " TFT
1280x1024
250 cd/mp
550:1
12ms
11.999.000 lei+TVA

LG Flatron L1715S
17 " TFT
1280x1024
250 cd/mp
450:1
16ms
9.399.000 lei+TVA

LG Flatron L1915S
19 " TFT
1280x1024
250 cd/mp
500:1
12ms
12.799.000 lei+TVA

Sony SDM HS74B
X-Black
17 " TFT
1280x1024
250 cd/mp
500:1
16ms
11.999.000 lei+TVA

Acum prin cardul CCW Club * beneficiezi de discount de 5%! Informații suplimentare în magazin.

* Cardul de fidelitate se acordă clienților care în decursul anului 2005 achiziționează produse în valoare cumulată de 100.000.000 lei. Discountul de 5% se acordă pentru toate achizițiile de la firmele CCW și WEB cât și pentru serviciile prestate de către CTS.

S.C. FAIR PLAY ȘERBAN S.R.L.

organizație atestată pentru execuție instalații electrice

ANGAJEAZĂ:

● Inginer
Cerințe:
- studii superioare în domeniul energetic
- seriozitate, capacitate de organizare, adaptare la nou
- cunoștințe operare PC

● Electricieni
Pentru: - instalații interioare, civile și industriale
- automatizări
- construcții - montaj

● Vânzător
Cerințe:
- studii medii
- seriozitate, amabilitate, corectitudine
- cunoștințe în domeniul electric reprezintă un avantaj

Persoanele interesate sunt rugate să depună până în data de 21.02.2005, CV la fax: 0257/218.282 sau la sediul firmei din str. Petru Rareș nr. 20.
Numai candidații selecționați vor fi contactați.

(0789370)

Societatea comercială IMAR S.A. Arad

cu sediul în Arad, Calea Aurel Vlaicu nr. 14

selecționează personal în vederea angajării, cu posibilități de calificare în meseriile de tapițer și tâmplar.

Cei interesați își vor depune cererile de înscriere la sediul societății, menționat mai sus.

Relații suplimentare pot fi obținute de la S.C. IMAR S.A. Arad, telefon: 256.490; 256.491; 256.492; 256.493, interior 103 și 241.

(c./02.2005)

VÂND OUĂ CALITATEA I PREȚ 3.200 LEI / BUC.

INCLUS TVA.

INFORMAȚII TELEFON
0743.966.213, 0745.500.763.

(c.698/2003)

S.C. MERA S.R.L.

Execută și montează

- Tâmplărie PVC REHAU cu 3, 4, și 5 camere de izolare termică și fonică
- Tâmplărie aluminiu cu și fără barieră termică, cu geam termopan

Contact: Calea Iuliu Maniu nr. 34, ap. 1
Tel./fax: 0257-228.289; 0744-697.013
E-mail: office@mera.ro Web: www.mera.ro

(3709917)

C.N.T.E.E. Transelectrica S.A. - Sucursala Transport Timișoara

anunță elaborarea primei versiuni a „Plan de amenajare a teritoriului zonal intercomunal, linie electrică aeriană 400 kV Arad-Nădab", în vederea declanșării etapei de încadrare.

Traseul liniei va parcurge teritoriile aferente localităților: Arad, Livada, Zimandu Nou, Sântana, Olari, Zărand, Chișineu-Criș.

Consultarea planului și transmiterea în scris a sugestiilor și comentariilor se vor face la sediul Agenției de Protecție a Mediului Arad, din B-dul Dragalina nr. 16, între orele 8-16, în termen de 15 zile calendaristice de la data ultimului anunț.

(0789373)

COMPLEX COMERCIAL COMETA

(0789277)

Inchiriaza standuri comerciale la intrare in piata Obor

Persoana de contact Mihoc Cornel

str. Padurii nr. 24 tel: 0740.043.135

NOU! FUNDAȚIA ROMÂNO-GERMANĂ

Centrul de pregătire și perfecționare profesională

*Organizează cursuri de calificare **GRATUITE** pentru persoane din **mediul rural** conform normelor de aplicare a Legii nr. 76/2002.*

Cursuri de calificare:
– CONFECȚIONER ÎMBRĂCĂMINTE - 5 luni
– TÂMPLAR UNIVERSAL - 6 luni
– TAPIȚER - 3 luni
– INSTALATOR INSTALAȚII TEHNICO-SANITARE ȘI GAZE - 6 luni

Cursanții beneficiază de cazare și masă SAU decontarea transportului.

ȘANSE MARI DE ANGAJARE!

INFORMAȚII:
Vladimirescu, str. Gării nr. 59, tel. 0257/514.931; 514.934

(c.1005/2005)

MATRIMONIALE

„MATRIMONIALE ANTOANETA" oferă căsătorie doamnelor, domnișoarelor serioase, drăguțe, cu domni germani serioși. Peste 1000 căsătorii în 11 ani. Informații telefon 0257-228319, 0723.706.720. (1809)

GERMAN (50, 1,84, 92) divorțat, doresc să cunosc doamnă simpatică (36-44 ani) în vederea căsătoriei. Prioritate vorbitoare germană, engleză. Adresa e-mail: f.w.engelhardt@freenet.de (2594)

FIRMĂ MATRIMONIALĂ GERMANĂ intermediază CĂSĂTORII între domni germani serioși cu doamne sau domnișoare române, între 18-50 ani. Informații telefon 278998, 0723.161.692. (2619)

ANIVERSĂRI

Dragă ANI,
LA MULȚI ANI! cu multe zâmbete adevărate! D.29. (2633)

„LA MULȚI ANI!"
multă sănătate, succes în viață și la învățătură pentru
URICARU VIRGILUS LEONARDO,
la împlinirea frumoasei vârste de 20 ani, îi urează din suflet BUNICA. (2454)

VÂNZĂRI APARTAMENTE O CAMERĂ

Vând garsonieră, confort, etaj 1, Micalaca (Miorița), 17.500 Euro. Telefon 277282. (2526)

Vând apartament o cameră, la casă, Grădiște, 40 mp, ultraamenajat, 19.500 Eu. Telefon 0257-210117, 0740.182.512. (1879)

Vând apartament 1 cameră, Vlaicu, Z26, et. 6/8. Telefon 277105. (2196)

Vând garsonieră cf. 1, 6 Vânători, et. 2, complet renovată, 15.000 Eu. Telefon 0722.287.434. (2562)

Vând garsonieră cf. 1, 40 mp, Micălaca, Miorița, amenajată de lux, etaj intermediar. Telefon 0722.272.959. (2585)

Vând apartament una cameră, mobilat, str. Roșiori, bl. R3, ap. 13. Telefon 242773. (2616)

VÂNZĂRI APARTAMENTE DOUA CAMERE

Vând apartament 2 camere, Micălaca 700, semidecomandat, et. 1, superamenajat, balcon închis termopan, mobilă bucătărie și hol modernă, interfon, 35.000 Eu, negociabil. Telefon 0721.856.868, 0357-409973. (2254)

Vând apartament 2 camere, decomandat, 76 mp, et. 4, acoperiș fără probleme, Alfa, ocupabil imediat, preț 27.500 Eu, negociabil. Telefon 0722.653.878. (2310)

Vând apartament 2 camere mari, bucătărie + hol mare, 117 mp, aranjat + gaz și garaj, zona Podgoria-gară, cumpărat, intabulat, Legea 112, fără probleme, 35.000 Euro. Telefon 235790. (1596)

Vând apartament 2 camere cumpărat Legea 112, Podgoria-gară, aranajat. Telefon 235790. (2444)

Vând apartament 2 camere decomandate, parter, 76 mp, Micălaca, 27.000 EU. Telefon 279718; 0744.542.931. (2701)

VÂNZĂRI APARTAMENTE TREI CAMERE

Vând apartament 3 camere, cărămidă, garaj, balcon, pivniță, decomandat, preț 33.500 Euro, Grădiște. Telefon 218670. (2511)

Vând apartament 3 camere, zonă centrală foarte bună, etaj I, 121 mp, persoană fizică, fără Legea 112, preț 39.000 Euro. Telefon 0742.325.159. (1780)

Vând apartament 3 camere, etaj 2, Alfa, gresiat, faianțat, termopan, contorizat, inclusiv gaz, garaj, pivniță, complet mobilat, interfon, preț 49.500 Euro, negociabil. Telefon 257800; mobil 0723.590.107. (2486)

Vând 3 camere central, renovat, 116 mp, gen asociație, etaj 3, 48.000 EU. Telefon 213192; 0722.257.409; 0741.253.364; 0788.253.364. (2277)

Vând apartamente la casă, central, 3 camere lux, ideal firmă și locuință, 60.000 Euro; 4 camere, etajul 1, acces auto, 48.000 Euro. Telefon 0723.514.819. (2130)

Vând apartament 3 camere, et. 1/4, Vlaicu. Telefon 0746.789.247. (2654)

Vând apartament 3 camere zonă centrală foarte bună, etaj 2, 85 mp, preț 28.000 EU. Telefon 0742.325.159. (2712)

Vând apartament 3 camere 121 mp, zonă centrală foarte bună, etaj I, preț 39.000 EU. Telefon 0744.789.751. (2712)

VÂNZĂRI APARTAMENTE PATRU CAMERE

Vând apartament Vladimirescu, la strada principală, 139 mp, 4 camere, bucătărie, antreu, 5 debarale, boxă. Informații telefon 0746.959.777. (2725)

VÂNZĂRI CASE

Vând imobil central (12 camere Palazzo) în Aleșd, jud. Bihor, folosibil pentru orice activitate. Telefon. 0744.572.226, 0259.342.253.

Vând casă, central, str. Gh. Barițiu nr. 20, ap. 2, 5 camere, baie, bucătărie, spais, pivniță, posibil privatizare, preț negociabil. Telefon 0744.803.940.

Vând casă spațioasă, bună pentru privatizare. Telefon 0726.798.511. (2290)

Vând urgent casă în Cintei. Telefon 219466. (2353)

Vând casă în Sânpaul 4 camere + demisol, baie, anexe, cu 10.000 mp grădină, preț convenabil. Telefon 0723.736.315; 240634. (2365)

Vând casă 1.500 mp și loc de casă 1.500 mp în Mândruloc, la strada principală, nr. 292, cu toate utilitățile. Telefon 218763, 0741.015.972. (1736)

Vând casă 3 camere, complet mobilată și utilată, 2 băi, bucătărie, loc de luat masa, 2 garaje cu telecomandă, piscină, gazon, posibilitate mansardare, preț 139.000 Euro, ușor negociabil. Telefon 0257/213420; 0257/213410; 0741.051.659. (2460)

Vând casă 3 camere, 800 mp, str. Andrei Șaguna, preț 65.000 Euro, negociabil. Telefon 228411. (2468)

Vând casă veche, cu teren 562 mp, în Grădiște, str. Budai Deleanu 7A, preț 35.000 Euro. Telefon 0743.416.989. (2470)

Vând casă, 200 mp, pentru spațiu comercial, str. A. Șaguna, teren 700 mp. Telefon 0744.828.934. (2524)

Vând casă proprietate personală, zonă centrală, 2 camere, bucătărie, baie, antreu, cămară, pivniță, cu posibilitate mansardare sau etaj, fără consolidare, intrare auto, singur în curte, preț fix 53.000 Euro; exclus intermediari. Informații telefon 0742.192.932. (1470, 71)

Vând casă modestă 3 camere, gaz, 32.000 EU negociabil, zona Piața Sîrbească. Telefon 284752. (2032)

Vând casă Aradul Nou central, Calea Timișorii, 2200 mp, 23 ml front stradal. Telefon 0722.646.283. (2079)

Vând vilă roșu, acoperiș, geamuri, Grădiște, arhitectură deosebită, 190.000 EU. Telefon 253364; 0722.257.409. (2277)

Vând casă L112, Piața Pompierilor, 240 mp, front stradal 18m, multe utilități, curte comună, posibil etajare. Telefon 0788.572.764, 0788.488.742. (2589)

Vând CASĂ în SÂNTANA, str. Micșunelelor nr. 3B, lângă piață. Informații telefon 232830. (2492)

Vând casă Grădiște, str. Rahovei nr. 7/A. Telefon 381589, seara. (2525)

Vând casă nemțească, în Vladimirescu, 4 camere, baie, bucătărie, încălzire centrală, 48.000 Eu, negociabil. Telefon 0722.272.298, 216681. (2596)

Vând casă cu teren 1.500 mp, în Șiria, preț 8.000 Eu. Informații telefon 0721.379.673. (2560)

Vând casă cu 4 camere, bucătărie, baie, 2 cămări alimente, str. Bârsei nr. 18. Telefon 280419. (2617)

Vând casă nouă P+M, Vlaicu, complet finisată, model deosebit, preț 99.000 Eu, negociabil. Telefon 0723.249.716. (2620)

VÂNZĂRI SPAȚII

Vând HALĂ, Micălaca, 500 mp, 60.000 Eu; STIVUITOR 2.500 Eu. Telefon 0744.795.263. (1616, 1617)

Vând SPAȚIU COMERCIAL, în ȘTRANDUL NEPTUN, proprietate, compus din BAR și BUCĂTĂRIE, complet utilat, situat la aleea principală. Telefon 0723.282.568. (1767)

Vând (închiriez) SPAȚIU COMERCIAL ABC, Alimentara, cu toate dotările, str. A. Șaguna (Dimitrov), nr. 73 b. Telefon 218763, 0741.015.972. (1736)

Vând SPAȚIU CENTRAL, 439 mp, 180.000 Euro, negociabil. Telefon 289544; 0740.249.544. (2391)

Vând HALĂ 900 mp, 2 intrări TIR, incinta Sere Grădiște. Telefon 0722.272.298, 216681. (2596)

VÂNZĂRI TERENURI

Vând teren 13.500 mp, la șoseaua Arad-Oradea, fs 42 ml, aproape de sens giratoriu, Grădiște, lângă Motel Drăghici. Telefon 0722.356.210. (1952)

Vând teren arabil 5 ha, semănat cu lucernă, pe drumul Horia, cu 1 Eu/ mp. Telefon 289055, 0746.099.320. (2292)

Vând teren intravilan 637 mp, Calea Aurel Vlaicu, la șoseaua principală, front stradal 17 m, preț fix 100 Euro/mp. Telefon 0743.416.989. (2470)

Vând loc de casă cu fundație + proiect 1.000 mp, în Zimand Cuz. Telefon 219227; 0744.775.127. (2490)

Vând loc de casă, Vladimirescu, 7.500 Euro. Telefon 0257/282811; 0722.135.994. (2503)

Vând loc de casă, utilități, 700 mp, front stradal 18 m, zona UTA, 42.000 Euro. Telefon 0723.273.746. (2549)

Vând grădină intravilan (loc casă) în Lipova-Băi, cu facilități stradale. Telefon 0257-232985. (983)

Vând teren 100.000 mp la drumul Arad-Nădlac, fs dublu, asfaltat, curent, gaz, 3,5 EU/mp. Telefon 213192, 0722.257.409. (2277)

Vând 2.000 mp în TURNU, cu proiect benzinărie, 20.000 Eu. Telefon 0740.907.366. (1981)

Vând teren pentru construcții casă, apartamente, garsoniere, 456 mp, FS 31 m, 21.000 Euro. Telefon 0744.703.732. (1787)

Vând teren agricol 10.000 mp (1 ha) pe DN Arad-Oradea cu front stradal la șosea 30 ml, utilități în apropiere, 3,8 Eu/mp. Telefon 0722.313.280. (2587)

Vând loc de casă în Vladimirescu 855 mp, cu front stradal de 20 ml, toate utilitățile sunt la stradă, preț 25.000 Eu negociabil. Telefon 0722.313.280. (2587)

Vând teren 850 mp zona Alfa, str. Pionierilor, 40 Eu/fix. Telefon 0722.686.709. (2636)

Vând teren 237 mp, cu casă pentru demolare, str. Hunedoarei, lângă UCECOM. Telefon 0788.572.764, 0788.488.742. (2589)

VÂND URGENT 200.000 mp teren, 5 km de Arad, șosea de acces laterală, tramvai, gaz și canalizare industriale, învecinat cu apă și curent electric industriale, cu linie tren și punct vamal, cu prețul de 5 Eu/ mp. Telefon 0744.615.247. (2637)

Vând loc casă 1200 mp Grădiște, 13 EU/mp. Telefon 0740.504.694. (2686)

VÂNZĂRI AUTO-MOTO

Vând Dacia 1300, nr. noi, foarte bună, 600 Eu. Telefon 0723.045.296. (2658)

Vând tractor U650, înscris în circulație, stare bună funcționare. Telefon 0721.088.471, după ora 18. (1590)

Vând FORD MONDEO COMBI 2000 TDI, 2001, albastru, climă, preț vânzare 9.050 Euro; OPEL ASTRA COMBI 2000 DTI, 2001, alb, climă, 8.250 Euro. Telefon 0722.295.928. (2488)

Vând Dacia Nova T, an fabricație 1998, culoare gri metalizat, km bord 26.600, stare impecabilă. Telefon 462365 sau 0741.020.386, după ora 13. (Ag. Sântana, 24)

Vând Dacia 1310, an fabricație 1999, preț 2.600 Euro, negociabil. Telefon 0745.599.493. (Ag. Sântana, 23)

SC ASTRA Vagoane Călători SA vinde trei autoturisme marca: FIAT MAREA, DACIA 1310 și ARO 10. Detalii la telefon 233651 sau 0723.576.472 domnul Popescu. (f. 3709913)

Vând tractor U650 + plug mare, preț negociabil. Informații telefon 0741.213.693. (2316)

Vând Skoda 1,9 TDi, full option. Telefon 0744.283.053. (2336)

Vând ARO 324 mixt, motor Brașov. Telefon 0744.283.053. (2336)

Vând Opel Vectra, 1994, TD, ABS, 4.000 Eu. Telefon 250162, 0740.899.958. (2320)

Vând piese buldozer S 1500, S 650, Raba. Telefon 0726.253.412. (36294)

Vând PEUGEOT 206 DIESEL climă, central, electric, alarmă, ABS, aerbag, 7.500 EU. Telefon 0740.043.413. (2388, 89)

Vând remorcă tractor RM2 și sfărâmător porumb tip Arizona. Telefon 0257-468603; 0740.994.348. (2420)

Vând Dacia 1310 an 1991, stare foarte bună, preț 1.000 EU fix. Telefon 219998, 0745.351.870. (2443)

Vând Golf IV, 2002, 1.4 benzină, 16 valve, ABS, ESP, geamuri electrice, închidere centrală, 9.200 Euro. Telefon 218955 sau 0744.935.259. (2403)

Vând urgent Golf IV Variant, 1.9 TDI, an 2000, consum 4-5 l/100 km, climă, geamuri electrice, computer bord, 8.500 Euro. Telefon 0744.639.763. (2469)

Vând Renault Chamade Diesel, an 1990, recarosat, 3.200 Euro. Telefon 0722.353.495. (2487)

Vând VW Transporter, 8+1 locuri, an fabricație 2000, motor 2.5 TDI, preț 8.700 Euro. Telefon 0740.080.878. (2536)

Vând Dacia 1310 Break, an fabricație 1988, motor rezervă, stare bună, preț 1.000 Euro. Telefon 0745.324.782. (Ag. Sântana, 31)

Vând Skoda Fabia 1.4 benzină, 2002, 28.000 km, preț 7.400 Euro, negociabil. Telefon 0744.248.269. (2546)

Vând urgent Jeep Ford Maverik 2,7 TDI full electric 4x4 mic, mare, an '95, culoare albastru, preț 9.000 EU negociabil. Telefon 0721.408.941. (2063)

Vând rulotă „Felicia" cu toate dotările, 1.550 Euro. Telefon 0745.457.789. (Ag. UTA, 108)

Vând tractor U 650 plug, remorcă, instalație ierbicidat. Telefon 0744.706.822, 0745.632.795. (Ag. Lipova, 32)

Ocazie! Vând AUDI 80 BUTOIAȘ, vișiniu, an 1987, alarmă, geamuri electrice, ABS, jenți aluminiu (8 bucăți rezervă), cass cu magazie CD 6 bucăți, trapă, interior deosebit, stare impecabilă. Merită văzut! Telefon 0740.075.239. (950)

Vând PLATFORMĂ 10 to cu troliu, VOLVO cu șa pentru transport bușteni, piese schimb Rabă, piese schimb TAF. Telefon 0254-241937, 0723.581.066. (p)

Ocazie! Vând MOTORETE PIAGGIO, toate tipurile, cu roți turnate, scaun lung, culoare originală, semnalizări, variator, stare ireproșabilă. Merită văzute! Informații ZIMANDUL NOU nr. 38. Telefon 0740.075.239. (950)

Ocazie! Vând MERCEDES-BENZ SPRINTER FRIGORIFIC, an 1997, Turbo-Diesel, air-bag, caroserie termoizolantă, stare foarte bună. Merită văzut! Telefon 0722.191.408; 0743.158.589. (950)

Vând VW LT 28, an fabricație 1992, preț 4.100 Euro, negociabil. Telefon 0723.777.104; 350184. (Ag. Criș, 58)

Vând VW Passat 1.9 TDI, 2002, argintiu metalizat, climatronic, 100 CP, airbag, ABS, ESP, preț 13.200 Euro, negociabil, la cerere se poate elibera factură. Telefon 0745.409.989. (Ag. Criș, 59)

Vând Dacia 1307 papuc, 5 locuri, acoperită fibră. Telefon 0257-242982, 0740.022.271. (UTA, 132)

Vând tractor V650, SUP 21, aparat ierbicidat Vogel Noot 640 lt, fân, lucernă. Sunați la telefon 0745.319.725, 0257-288042. (2591)

Vând VW, 1984, TD, stare perfectă, înmatriculat. Vând piese, subansamble și motoare Audi 80. Telefon 0745.410.601. (2601)

Vând Dacia Break, 1989, preț 690 Eu. Telefon 0726.873.271. (2564)

Vând combină C14 și tractor 445, strung SNA 560x2000. Telefon 415108, 0744.555.327. (2598)

Vând DAF 95 ATI, 1990, semiremorcă Mârșa 13,6m, 3 axe, arcuri, ambele în stare foarte bună, 14.000 Eu. Telefon 0744.435.433. (2586)

Vând Dacia din 2001, argintie; Dacia din 1982, modificată față, roșie, str. Prunului nr. 36-38. Telefon 0741.217.594. (2570)

Vând tractor John Deere, model 4240, 140 CP, plug 4 capuri reversibil, disc 4,2, stare perfectă. Telefon 0744.633.584, 0257-536388. (2608)

Vând Renautl 21 Diesel, an 86, stare bună, preț 3.300 Eu, negociabil. Telefon 0744.766.782. (2614)

Vând Dacia Break, an 1999, preț 2.250 Eu, negociabil. Telefon 0741.051.681. (2665)

Vând tractor U445 DT. Informații telefon 0740.759.073, 466413. (Pâncota, 24)

Vând tractor L445, cu cabină, pronire la cheie. Telefon 0740.759.073. (Pâncota, 23)

Vând Opel Astra 1,7 TDi, motorină, gri metal, combi, an 2003. Telefon 259113. (2643)

Vând Peugeot 309XRD, an fabricație 1987, Diesel 1,9 5% consum, 3 uși, preț 2.800 Eu, negociabil. Telefon 0745.343.526. (2634)

Vând AUDI 100 D cu talon și CIV. Informații telefon 271397; 0722.457.084.

Vând Dacia Nova 1997, stare excelentă, gaz, alarmă, casetofon, preț 2300 EU negociabil. Telefon 257696, 0722.327.269.

Vând VW Passat B3, Diesel, 1,6, închidere centralizată, alarmă, 6 boxe Blaupunkt, alb, preț 4.450 Eu. Telefon 0744.249.000. (2634)

Vând Matiz, an 2004, stare perfectă funcționare, preț 4.200 Eu. Telefon 0257-277551, 0743.106.710. (2629)

Vând autoturism Opel Astra Caravan, înmatriculat, an fabricație 2002, 1,7 TDi și Renault Megane înmatriculat, an fabricație 2002, 1,9 DTI cu multiple îmbunătățiri. Informații 0745.136.704. (2627)

Vând Autodubă Iveco 3.5 tone; Opel Senator. Telefon 0723.253.651. (2711)

Vând prin dezmembrare Fiat Ducato (Maxi) '96 Sprinter 212 TD '96. Informații telefon 0740.173.822. (2694)

Vând Dacia Breck 1410, arată impecabil, 1800 EU. Telefon 0740.173.822. (2694)

Vând autoturism Opel Vectra Full Option 1994. Telefon 0722.632.345. (2699)

Vând autoturism BMW 520 i, Full Option 2001. Telefon 0722.632.345. (2699)

VÂNZĂRI ELECTRO

Vând CASE de MARCAT FISCALE, CÂNTARE ELECTRONICE, str. STÂNJENEL 6. Telefon 279702; 0745.395.107, 0788.737.342. (2241)

Vindem CASE de MARCAT, CÂNTARE ELECTRONICE și CONSUMABILE, strada I. L. CARAGIALE nr. 22. Telefon 272727; 282829. (p)

Reducere 10-20%! Numai noi vindem și în rate! Oferim ELECTROCASNICE (TV, mașini de spălat, frigorifice) second-hand; MOBILIER NOU, la comandă; ANVELOPE, Arad - Calea Radnei 225, telefon 259339, 0744.706.321; LIPOVA 563027, 0744.796.542. (2022)

Ieftin, CASE MARCAT FISCALE + CÂNTARE ELECTRONICE. Telefon 211622, 0744.507.898, 0723.529.369. (2239)

Vând MAȘINĂ AUTOMATĂ DE SPĂLAT, CONGELATOR, COMBINĂ FRIGORIFICĂ, foarte ieftin și garanție. Telefon 275277. (34564)

Vând diferite tipuri de TELEVIZOARE COLOR, garanție, preț 1.900.000 lei. Telefon 349908. (1571)

Vând COMPUTERE și MONITOARE, prețuri foarte avantajoase. Telefon 0257-256609. (2224)

Vând frigider, congelator, ladă frig, vitrină frig, garanție 1 an, mașină spălat automată, chiuvetă dublă inox pentru pizzerie. Telefon 210613. (2355)

Vând Laptop Compaq - Armada 100 S. Telefon 0741.020.682. (2579)

Vând MAȘINĂ SPĂLAT AUTOMATĂ, COMBINĂ FRIGORIFICĂ, CONGELATOR, TV COLOR. Telefon 369090, 0743.662.845. (2598)

Vând AGREGATE FRIG, CAMERĂ FRIG, COMPRESOARE. Telefon 0723.253.651. (2711)

Vând VITRINE FRIGORIFICE profesionale, toate tipurile. Telefon 0744.555.327. (2598)

Vând mașină de spălat Alba Lux cu storcător, stare de funcționare, negociabil. Telefon 0744.979.247. (2688)

VÂNZĂRI DIVERSE

Vând BOLȚARI TERMOIZOLANȚI beton și zgură cărămidă, omologați, diferite dimensiuni și STÂLPI ORNAMENTALI 0,80 cm, la cele mai mici prețuri. Telefon 283683, 0722.621.600, 0722.870.752. (1963)

Vând ieftin televizor Telecolor, congelator Arctic 180 l, frigider Arctic 18 l, cuptor electric Camelia, aragaz cu trei ochiuri. Telefon 255198, între orele 17-19. (2136)

(Continuare în pagina 17)

(Urmare din pagina 16)

Vând PLASĂ GARD ZINCATĂ - 35.000 lei/kg; TABLĂ ZINCATĂ 0.4x1000x2000, 270.000 lei/coală, CUIE - 30.000 lei/kg; RABITZ 50.000 lei/kg; toată gama de SÂRME; ELECTROZI, COTURI și BURLANE FUM - 45.000 lei/buc, etc. Str. Vrabiei, nr. 4. Telefon 289997, 0744.289.997, 0721.474.980, www.garduri.ro (2197)

Vând geamuri termopan lemn mahon L225/i150, L255/i140; uși balcon i215/L105, i215/L135, elemente termopan pentru verandă înalte 3 m, late 1,1 m sau 1,35 m. Telefon 0724.403.334 sau 278284. (2244)

Vând mașină de tăiței profesională, cu site. Telefon 0744.635.110. (Ag. Sântana, 25)

Vând tărâțe, preț convenabil. Telefon 0788.208.082. (2256)

Vând garaj autorizat, zona Tricoul Roșu, canal betonat, electrificat, termoizolat. Telefon 0744.583.595. (2296)

Vând COLȚARE, CANAPELE, FOTOLII, noi. Telefon 286069. (2342)

Lichidare locuință (mobilier, obiecte uz casnic). Informații telefon 284283, 0745.600.595. (2328)

Vând chioșc alimentar în incinta Liceului Economic. Telefon 0745.201.909. (2378)

Vând BOLȚARI TERMOIZOLANȚI, 300x250x200, 14.000 lei; mc 940.000. Telefon 0257/281197; 0788.578.017. (1236)

Vând mânz negru, 1 an și 8 luni. Telefon 0727.673.006. (2452)

Vând o vacă, luna a 9-a, Bălțată Românească. Telefon 513129. (Ag. Ineu, 30)

Vând LEMNE FOC tăiate, 700.000/mc. Telefon 278583; 0746.601.292. (2497)

Vând LEMNE FOC tăiate, esență tare. Telefon 211646; 0740.187.385. (2501)

Vând cântar pentru cântărit animale de 2.000 kg și cântar cu riglă de 500 kg. Telefon 0745.313.926. (2517)

Vând baloți lucernă. Telefon 287718. (2537)

Vând 5 viței de 4 săptămâni. Telefon 0745.505.122 sau 0745.365.663. (Ag. Sântana, 30)

Vând presă balotat sârmă, baloți lucernă calitate, baloți paie. Telefon 0741.051.373. (Ag. Criș, 54)

Vând geamuri în 2-3-4 canate, cu rolete și uși, din demolare. Telefon 218399. (2276)

Vând 2 scroafe de prăsilă rasă carne și 2 porci grași. Telefon 287384. (Ag. UTA, 116)

Vând ieftin sufragerie Luxor Gherla, garnitură hol antică, oglindă belgiană cu ramă sculptată, covoare persane - 800.000/buc. Telefon 0357/407883; 0743.124.752. (2138)

Vând HRANĂ USCATĂ CÂINI, FURAJE GRANULATE, import UNGARIA, tâmplărie PVC, rulouri, jaluzele. Telefon 253589. (c. 559)

Vând 4 vericași de prăsilă. Telefon 287384. (UTA, 95)

Vând semănătoare de porumb cu fertilizator 4 rânduri. Informații telefon 0741.477.740. (1415)

Vând mobilă bucătărie cu corpuri suspendate și mobilă sufragerie, stare bună, preț negociabil. Informații telefon 0723.814.575. (2476)

Vând urgent (schimb cu auto) familie struți 4 ani. Telefon 380071, 0722.417.397. (2593)

Vând tractor U650, din 1994, SUP21, aparat ierbicidat Vogel Noot, stare bună toate, făn, lucernă. Telefon 0745.319.725, 288042. (2001)

Vând 2 locuri, Cimitirul Eternitatea. Telefon 272617. (UTA, 117)

Vând sobă teracotă electrică 50/45/20. Telefon 260516. (2506)

Vindem BUTOAIE STEJAR 5.000 lt. Cumpărăm JEEP WRANGLER avariat (înmatriculat). Telefon 0788.318.580, 0788.340.777. (2590)

Vând baloți paie, la domiciliul clientului. Telefon 0744.633.584, 0257-536388. (2605)

Vând DISC MARE 6,4 m, COMBINATOR pentru U650, CISTERNĂ 3.600 lt. Telefon 0742.301.545. (2603)

Vând baloți, lucernă coasa a 3-a, plug 3 capuri țeavă, Târnova, nr. 64. Telefon 270044, 370269. (Ineu, 34)

Vând CĂRBUNE HUILĂ. Telefon 262966. (2644)

Vând baloți lucernă. Telefon 0257-536354. (2671)

Vând REZERVOARE METALICE de 3.000 și 800 lt. Telefon 211376. (2673)

Vând patru tone fân nebalotat, preț la vadere, după ora 18, Grădiște. Telefon 276897. (2691)

Vând seif (casă valori), expresou cafea, cântar semiautomat, candelabre porțelan, ambalaj cu sticel bere, oglinzi. Telefon 0723.253.651. (2711)

Vând garaj zidit, canal, curent electric, str. Banu Mărăcine, 2.900 EU negociabil. Telefon 0744.784.910. (2697)

Vând LEMNE FOC, NISIP, BALAST, la domiciliul clientului. Telefon 214415; 0745.003.019. (1564)

Vând 4 purcei de rasă 3 luni, vaccinați. Telefon 251238, 0744.556.786. (2704)

Vând 2 viței 100 kg și 1 vițel 140 kg. Telefon 0744.249.214. (2707)

Vând garaj autorizat, Piața Spitalului (zona Intim). Telefon 0722.371.721. (2709)

Vând vacă la a doua fătare, gestantă, luna a VII-a și una vițea 250 kg. Telefon 0740.451.907. (Ag. UTA 140)

Vând câței pechinezi. Informații telefon 0741.331.912. (2724)

Vând baloți fân și trifoi, în Grădiște. Informații telefon 235551, după ora 14. (2722)

CUMPĂRĂRI TERENURI, IMOBILIARE

Cumpăr teren arabil, pe raza localităților Sântana, Comlăuș, Șimand, Caporal Alexa. Telefon 0745.267.046. (2221)

Cumpăr apartament trei camere, etaj intermediar, zona Maiakovski, ofer prețul pieței. Telefon 0740.080.878. (2536)

Cumpăr teren pentru casă - grădină, 400-1.000 mp, utilități sau casă mică cu front stradal. Telefon 0744.248.269. (2546)

Persoană fizică, cumpăr apartament Recons, zonă centrală, ofer 20.000 Eu. Telefon 256119, 0723.273.746. (2549)

Cumpăr apartament 3 camere, central, spațios, neamenajat, ocupabil în maxim 6 luni, ofer 40.000-45.000 Eu. Telefon 0726.036.016. (2552)

Cumpăr terenuri agricole în Arad, Timiș, Bihor, Caraș-Severin, Hunedoara, Cluj, Brașov. Telefon 230869, 0723.252.374. (1291)

Cumpăr urgent garsonieră. Telefon 259090; 0722.349.092. (1822)

Cumpăr casă din cărămidă, la distanță de 10-15 km de Arad. Ofer până la 30.000 Euro. Telefon 259090; 0722.349.092. (1822)

Cumpăr urgent apartament 2-3 camere, de preferință Micalaca. Telefon 259090; 0722.349.092. (1822)

Cumpăr apartament 5 camere, prefer neamenajat, zona Miorița. Ofer maxim 40.000 Euro; etaj intermediar. Telefon 259090; 0722.349.092. (1822)

Cumpăr apartament 2-3 camere. Telefon 0723.143.799. (2472)

Cumpăr casă cu grădină în Arad. Telefon 256346. (2394)

Cumpăr teren arabil în jurul Aradului. Telefon 0726.287.101. (2407)

Cumpăr garsonieră sau apartament cu o cameră de preferat să nu fie renovat. Telefon 0743.013.001. (2466)

Cumpăr teren intravilan 5.000-10.000 mp, toate utilitățile. Telefon 0740.212.750. (2610)

Cumpăr, închiriez SPAȚIU COMERCIAL, Bd. REVOLUȚIEI, 35-45 mp. Telefon 0727.599.295. (2628)

CUMPĂRĂRI ELECTRO

Cumpăr mașini spălat automate, defecte. Telefon 289667. (35509)

CUMPĂRĂRI DIVERSE

Cumpăr DISC pentru lucrări în vie. Lățimea discului să fie între 2-3 m. Telefon 0722.303.709. (p)

Cumpăr grâu. Telefon 0745.037.225. (2250)

Cumpăr pene de gâscă vechi și noi. Telefon 210480. (2306)

Cumpăr mărci germane noi și vechi. Telefon 240990, 0721.512.555, 0742.866.132. (2434)

Cumpăr pene vechi și noi, coarne de cerb. Telefon 214094, 0746.846.031. (2341)

Cumpăr cărți, reviste și ilustrate tipărite înainte de 1944. Telefon 338427. (35507)

Cumpăr picturi de la începutul anilor 1900, al Școlii de pictură din Baia Mare, ofer prețuri deosebite. Telefon 0036-704532589. (1760)

Cumpăr mărci germane preț bun. Telefon 0744.348.173. (2702)

LOCURI DE MUNCĂ

Angajez urgent 2 VÂNZĂTOARE fast-food, cu experiență. Telefon 272270. (p)

SIRIUS angajează vânzător gestionar, agent de turism, operator calculator și jurist. Telefon 253434.

ARTIS DESIGN angajează CONSILIER VÂNZĂRI (operator facturare), experiență operare PC, program full time. Telefon/fax 0257-270199, e-mail: arad@artisdesign.ro (2095)

METALCOMP angajează TĂIETORI AUTOGENI și MECANICI UTILAJ GREU (excavator, buldozer, încărcător). Telefon 254251, 257461. (1833)

STAȚIE DE REEȘAPAT ANVELOPE angajează DIRECTOR VÂNZĂRI, zona de VEST. Telefon 278790. (1585)

ALFA PLUS angajează ȘOFERI TAXI cu experiență. Telefon 949, 0744.576.674. (1903)

Angajăm 2 PATISERE, condiții deosebite, salar atractiv. Telefon 0745.201.909, 461336 - seara. (2717)

SC DUȘI & MAR SRL angajează GESTIONAR (GESTIONARĂ) depozit en-gros, produse alimentare, PERSOANE pentru FACTURARE CALCULATOR și VÂNZĂTOARE (VÂNZĂTORI) pentru GEMI CENTER, produse electrice. Telefon 0744.766.904. (2324)

SC FORTUNA SRL, lider pe piața ACCESORIILOR de MOBILIER, angajează VÂNZĂTOR feronerie. Oferim salariu atractiv și condiții de muncă, deosebite. CV la OP9, CP 111 sau la nr. de fax 211812. (2390)

SOCIETATE COMERCIALĂ zona industrială Gai, angajează MAGAZIONER tânăr, absolvent de liceu, cu permis de conducere categoria B, stagiul militar satisfăcut, fără cazier, cu domiciliul în Arad. Telefon 271404. (2397)

SERVICE AUTO angajează PREGĂTITOR VOPSITOR. Informații telefon 0744.556.736. (2449)

Universitatea de Vest „Vasile Goldiș" Arad, angajează ÎNGRIJITOARE CURĂȚENIE, AJUTOR BUCĂTAR, DULGHER-TÂMPLAR, ZUGRAV-ZIDAR (cu domiciliul Arad, exclus pensionari). Informații: sediul Rectoratului, Bd. Revoluției, nr. 81. (2413)

SOCIETATE FRANCEZĂ cu profil textil, angajează MECANIC pentru mașini de cusut, posesor carnet conducere cat. B. Telefon 306061. (2530)

DIGITAL FOTO angajează VÂNZĂTOR cu cunoștințe PC. Informații telefon 338313. (2409)

SC CARA PROD IMPEX SRL angajează: BRUTARI, PATISERI, FELIATORI cu sau fără experiență. Telefon 0744.875.054. (2509)

Angajăm TEHNICIENI SISTEME ALARMĂ cu vechime în domeniu, salar atractiv. Telefon 287792, 280200. (2508)

SOCIETATE COMERCIALĂ, angajează TINERI ABSOLVENȚI de MARKETING pentru PROMOVAREA și COMERCIALIZAREA MATERIALELOR de CONSTRUCȚII ale firmei austriece „RÖFIX". Cei interesați sunt rugați să întocmească CV-uri și să contacteze societatea noastră în vederea unui interviu. O notă în plus o au vorbitorii de limba germană. Informații telefon 0726.012.598; 0788.254.014. (2513)

Alimentara DELICATESE angajează VÂNZĂTOARE, AGENȚI COMERCIALI, experiență, salar atractiv. Telefon 0726.227.377. (2544)

S.C., lider național în PRODUCȚIE MEZELURI, angajează AGENT VÂNZĂRI pe județul ARAD. CV-urile se depun la fax 0256/290311. (2558)

RAȚIO WEST angajează: BUCĂTARI, BARMANI și OSPĂTARI. Telefon 282328. (1876)

Discoteca HAVANNA din ZIMAND, angajează OSPĂTARE și STRIPTEUSE. Telefon 0741.461.118. (2370)

Angajăm PAZNICI. Telefon 0722.468.225. (2393)

Angajăm MECANIC ÎNTREȚINERE mașini prelucrarea lemnului și TÂMPLARI MAȘINIȘTI. Telefon 228778; 0745.514.409. (2449)

„NIGHT CLUB" angajează OSPĂTARE, câștig substanțial. Telefon 0744.970.470. (2573)

SMART OFFICE angajează PERSONAL în toate domeniile. Telefon 0357-407245, 0722.875.255. (2313)

SOCIETATE ITALIANĂ caută colaboratori domeniul vânzării racorduri inox. Portofoliu clienți asigurat. Cerințe: licență inginerie, carnet conducere. Telefon 0257-255899, 0724.401.415. (2423)

Caut PROFESOR DE ITALIANĂ pentru predare la o grupă în cadrul unei fabrici. Relații telefon 0726.256.444, 206247. (2606)

SC AKH SYSTEME INEU angajează persoană cunoscătoare limbă germană și PC, muncă birou. Telefon 0740.062.582. (2553)

Închiriem SCAUNE COAFURĂ. Angajăm MANICHIURISTĂ-PEDICHIURISTĂ. Informații SALON SUNPOINT, str. Lucian Blaga. Telefon 214363. (2495)

BAR DE NOAPTE angajează DANSATOARE, câștiguri mari. Telefon 0721.275.343. (2573)

Angajăm ELECTRIAN și ELECTRICIAN AUTO. Telefon 0788.318.580, 0788.340.777. (p)

Angajăm PERSONAL NECALIFICAT în VEDEREA CALIFICĂRII. Telefon 212899. (2599)

SOCIETATE COMERCIALĂ angajează MECANIC cunoscător de limbă engleză sau germană pentru întreținerea echipamentelor tehnologice pentru prelucrarea lemnului în zona Sebiș. C.V-urile se pot trimite la nr. 214738. (2630)

Angajez 2 BARMANE, zona MICĂLACA. Informații telefon 259241, 0724.575.464. (2635)

Angajez OPTICIAN sau tineri pentru ȘCOLARIZARE pentru MESERIA DE OPTICIAN. Informații telefon 289798, 0744.397.410. (2641)

Angajez VÂNZĂTOARE BAR SALĂ SPORT. Telefon 0722.190.737. (2653)

TOP SECURITY ARAD, Piața Sârbească nr. 1, telefon 281410, 280228 angajează PERSONAL pentru calificare INSTALATOR SISTEME ALARMĂ. (2667)

TOP SECURITY ARAD, Piața Sârbească nr. 1, telefon 281410, 280228 angajează PERSONAL PAZĂ. (2667)

TOP SECURITY ARAD, Piața Sârbească nr. 1, telefon 281410, 280228 angajează OFIȚER SERVICIU-DISPECER, minime cunoștințe PC. (2667)

SOCIETATEA COMERCIALĂ HAȘ angajează ȘOFERI DE TAXI cu atestat. Telefon 0745.157.802. (2674)

Angajez ȘEF TURĂ și MUNCITORI NECALIFICAȚI produse marochinărie. Telefon 306106, 306107 sau direct la SC ARIS, Poarta II. (2678)

ENERGOMONTAJ SA angajează CONTABIL-contabilitate primară, studii medii sau superioare, fără concurs. Telefon 235116, 216838, 216839. (2690)

Angajez VÂNZĂTOAR(E) pentru textile în piață. Salarizare 4.500.000. Telefon 0740.173.822. (2694)

Angajez VÂNZĂTOARE la magazin alimentar, program 8 ore. Telefon 0722.521.807. (2696)

SOCIETATE COMERCIALĂ angajează MECANIC utilaje grele (excavatorist), INGINER CONSTRUCTOR (maistru). Telefon 258825 sau 277430. (2703)

Angajez VÂNZĂTOARE salar atractiv + tichete masă. Telefon 0721.366.856. (2706)

Angajăm VÂNZĂTORI cu experiență pentru magazin cu ARTICOLE SPORTIVE. Salariu fix + comision. Telefon 0723.555.600. (f)

Complexul OLYMPIA din NĂDAB, angajează OSPĂTARE, CAMERISTE. Telefon 0744.814.000. (Ag. UTA, 135)

Angajez SPECIALIST AGRONOM cu experiență, salar atractiv, bărbat. Telefon 0745.034.886. (Ag. UTA, 136)

LE PETIT BISTRO, str. Ghiba Birta, nr. 9, angajează OSPĂTAR-OSPĂTARĂ cu experiență. Telefon 0722.566.416. (2715)

RESTAURANT ITALIAN angajează OSPĂTARE cu experiență. Informații telefon 212699, 0741.315.569. (2720)

PRESTĂRI SERVICII

AUTOMATIC SERVICE repară MAȘINI SPĂLAT AUTOMATE, domiciliu, cu piese noi. Telefon 259146; 0744.241.398. (2480)

ȘCOALA ȘOFERI, col. RUSU, Bd. Decebal nr. 18, face înscrieri. Telefon 283696. (2216)

Repar MAȘINI de SPĂLAT AUTOMATE, cu piese originale, la domiciliul clientului. DEPLASARE GRATUITĂ. Telefon 274600. (p)

Repar MAȘINI SPĂLAT AUTOMATE, la domiciliul clientului. Telefon 275277. (p)

Repar MAȘINI SPĂLAT AUTOMATE, la domiciliul clientului. Deplasarea gratuită. Telefon 241355. (1066)

ȘCOALA ȘOFERI „VÂRTACI" începe SERIE 5 FEBRUARIE. Telefon 246527; 0721.477.552; www.scoalavartaci.tripod.com (1442)

Școala de șoferi ONCIU, face înscrieri pentru LOGAN, OPEL și CAMION, la cele mai mici prețuri. GARANTĂM REUȘITA. Telefon 282440; 0722.566.405. (1846)

CURSURI MASAJ și REFLEXOTERAPIE, diplome de stat. Telefon 252860; 0724.442.686. (1971)

CURSURI AUTORIZATE de LIMBA ENGLEZĂ, 350.000 lei/22 ore/lună. Informații 218240. (2385)

SC execută FINISAJE APARTAMENTE, FUNDAȚII, mansarde, acoperișuri, hale. Telefon 0746.097.623. (5)

INFIINȚĂM SOCIETĂȚI de ÎNVĂȚĂMÂNT PARALEL (meditații) conform legii. Telefon 0788.198.972. (2015)

CONSTITUIM SOCIETĂȚI COMERCIALE, MODIFICĂRI, consultanță. Telefon 0788.198.972. (2018)

Execut LUMINATOARE DIN POLYCARBONAT la ACOPERIȘ. Telefon 0722.275.563. (1621)

Executăm FINISAJE în CONSTRUCȚII la hale industriale, CASE, APARTAMENTE și REPARAȚII curente și capitale în construcții. Telefon 0723.291.873. (2377)

Executăm TOATE TIPURILE CONSTRUCȚII cu/fără materiale. Telefon 0721.583.110; 0742.070.683. (1415)

ALIN TERMPLAST execută TÂMPLĂRIE PVC, cu geam termopan. Telefon 380071, 0722.417.397. (2023)

EXECUTĂM: tencuieli, rigipsări, gletuieli, faianțări, inclusiv construcții noi. Telefon 0788.442.163, 355575. (2583)

CONTABIL AUTORIZAT, cu experiență, caut societăți comerciale pentru întocmirea evidenței contabile. Telefon 0722.647.498. (2576)

MASEUR PROFESIONIST execut masaj, reflexoterapie, relaxare, anticelulită, la domiciliul clientului. Telefon 0740.012.858. (2611)

TAPIȚĂM REPARĂM: canapele, colțare, rolete. Domiciliul clientului. Telefon 219514, 0724.208.683. (2062)

EXECUT instalații încălzire centrală, instalații sanitare, lucrări interioare, de orice gen. Telefon 0724.434.351. (2638)

(Continuare în pagina 18)

(Urmare din pagina 17)

SC VULCAN VEST SA organizează CURS DE CALIFICARE și AUTORIZARE ISCIR în meseria de FOCHIST. Relații la telefon 242551. (2646)

DIVERSE

Caut PERSOANĂ cu GARANȚIE imobiliară (GIRANT). Ofer imediat două mii Euro RECOMPENSĂ. Telefon 0727.483.525; 0727.187.554. (587)

BANCA COMERCIALĂ ROMÂNĂ, Sucursala Județeană Timiș, Timișoara, Calea Aradului, nr. 11, jud. Timiș, prin executor bancar VREMESCU CRISTIAN, aduce la cunoștința generală că în data de 04.02.2005, ora 12, la sediul situat în Timișoara, Calea Aradului, nr. 11, jud. Timiș, va avea loc vânzarea la licitație publică prin intermediul executorului bancar, a imobilului situat în Lipova, str. Sever Bocu, nr. 4, jud. Arad, constând din intravilan în suprafață de 160 mp cu casa compusă din parter și două etaje, întabulat în CF nr. 6901 Lipova, nr. top 1508-1509/a, nr. dosar de executare 18 D/I/2004 (nr. dosar instanță 920/2004). Prețul de începere a licitației este de 7.451.340.096 lei, preț care nu include TVA, reprezentând 75% din prețul de evaluare al imobilului. La prețul de adjudecare se va adăuga TVA în conformitate cu legislația în vigoare în momentul adjudecării dacă va fi cazul. Bunul se vinde liber de sarcini la prețul specificat sau la cel mai mare preț oferit în condițiile art. 509 alin. 5 cod proc. civ. Toți cei ce pretind un drept asupra imobilului scos la licitație sunt invitați să facă cunoscute pretențiile lor executorului bancar înainte de data stabilită pentru vânzare sub sancțiunea de a nu mai fi luate în considerare după aceea. Persoanele care doresc să liciteze sunt invitate să se prezinte la data și locul ținerii licitației și până la acest termen să prezinte executorului bancar oferte de cumpărare. Ofertanții sunt obligați să depună o cauțiune la dispoziția executorului bancar reprezentând 10% din prețul la care a fost evaluat imobilul și anume minim 993.512.012 lei, anexând dovada consemnării la oferta prezentată. Informații suplimentare la B.C.R. S.A. Sucursala jud. Timiș, la Serviciul Credite Corporate CRB, telefon 0256-494400, 496600 int. 212. (f, 3709956)

Restaurantul „ROBERTO" organizează: NUNȚI, PETRECERI, BANCHETE. Prețuri avantajoase. Telefon 0722.348.103. (Ag. UTA, 121)

Mulțumesc prof. PUICARU (Cabinet terapeutic, telefon 281242) singurul care a reușit să-mi trateze SCOLIOZA CERVICALĂ (migrene-insomnii), zadarnic tratate medical 30 de ani. I. Gabor, telefon 259434. (p)

CANISA MIORIȚA oferă pentru MONTĂ masculul HAIDUC de talie foarte mare, cel mai valoros CIOBĂNESC ROMÂNESC DE BUCOVINA din Arad, învingător EXPO CIOBĂNEȘTI ROMÂNEȘTI la rasa sa. Se pot vedea trofeele și diplomele. Tatăl său campion ROMÂNIA. Telefon 0741.498.453.

PIERDUT CÂINE SAMOYEDE, alb, un an, bolnav, sub tratament. Găsitorului recompensă. Teleofn 0721.917.731, 0721.223.006. (2666)

PREZICĂTOARE

REZULTATE IMEDIATE: sănătate, afaceri, dragoste, paranormal. Consulație gratuită. Telefon 0256-433697, 0744.528.876, 0722.200.147. (2660)

leagă, dezleagă, scoate argintul viu, ajută în afaceri, impotență, orice domeniu, rapid. 0257-368624, 0723.421.156. (2670).

TURISM

DOUBLE T - transport internațional persoane, la cele mai mici prețuri DUS-ÎNTORS: GERMANIA - 75 Euro, AUSTRIA - 69 Euro, SPANIA - 110 Euro, ELVEȚIA - 130 Euro, PORTUGALIA - 148 Euro, FRANȚA - 110 Euro. Agenția lângă Biserica Roșie, telefon 0257/250230; 0745.475.750. (2141)

TRANSPORT SĂPTĂMÂNAL 2 persoane, în ITALIA (rapid + confort). Telefon 0722.698.868; 277788. (1206)

ÎNCHIRIERI

Caut SPAȚIU DE PRODUCȚIE, 300 mp. Telefon 0744.767.315. (2342)

Dau în chirie o cameră în apartament 2 camere, cu o colegă de cameră, zona UTA, condiții bune. Telefon 243903, 0740.933.667. (2391)

Închiriez apartament 1 cameră decomandat, la UTA, superamenajat, mobilat, geam termopan, frigider, TV, 150 EU/lună + garanție. Telefon 289544, 243903, 0740.249.544, 0740.933.667. (2391)

Închiriez SPAȚIU COMERCIAL ultracentral, actual Barul CHICAGO, vizavi de Biserica Catolică, 30 EU/mp. Telefon 0744.507.211. (2371)

Închiriez (ofer) apartament 2 camere, central, parter, posibil birouri, firmă, etc, 250 Euro. Telefon 0722.294.842. (1758)

Închiriez 2 SPAȚII COMERCIALE centrale, 70-120 mp, la 12 EU/mp. Telefon 0744.774.506, 0743.119.613. (1728)

Ofer spre închiriere SPAȚIU COMERCIAL, ULTRACENTRAL, 100 mp, exclus îmbrăcăminte. Telefon 0722.715.155; 0723.990.470. (2462)

Închiriez garsonieră Micalaca, bloc 232, parter, super amenajată și mobilată, 100 Euro/lună. Telefon 0257/282811; 0722.135.994. (2503)

Închiriez SPAȚIU 230 mp, REVOLUȚIEI, 24 Euro/mp, TVA inclus. Telefon 0744.828.934. (2531)

Închiriez în Sântana SPAȚIU COMERCIAL, central, 250 mp, pentru bar, pizzerie, cofetărie, magazin. Telefon 0744.397.152. (2557)

Închiriez în Sântana SPAȚII BIROURI pentru firmă, 100 mp. Telefon 0744.397.152. (2557)

Închiriez în Sântana ATELIER BRUTĂRIE, complet echipat. Telefon 0744.397.152. (2557)

Închiriez apartament 3 camere, lângă Billa, bl. 347, complet mobilat, termopan, garaj. Telefon 0744.645.899. (2213)

Închiriez (ofer) SPAȚII COMERCIALE 80 mp, 150 mp, 230 mp. Telefon 0744.320.321. (1575)

Închiriem 70,5 mp SPAȚIU COMERCIAL, ultracentral, vad comercial de excepție. La nevoie spațiul oferit poate fi mai mare. Telefon 0723.284.678. (c.)

Închiriez SPAȚIU 75 mp, vizavi de Primărie, în curte, actualmente birou. Telefon 0744.869.604. (2482)

Ofer spre închiriere SPAȚIU CENTRAL, 50 mp. Telefon 282636, 0744.396.450. (2602)

Închiriez apartament 2 camere, mobilat, contorizat, Podgoria. Telefon 0257-234462, 0257-233044. (2527)

Închiriez apartament 3 camere, contorizat, lângă Polivalentă, termen lung. Telefon 338124. (2535)

Închiriez (ofer) apartament 1 cameră, mobilat, contorizat, satelit. Telefon 347961, 380344. (2520)

Închiriez (ofer) apartament 2 camere, mobilate, ultracentral, 250 Eu. Telefon 0741.317.288. (2592)

Închiriez garaj zona Dinamo, str. Tebei, nr. 3, 700.000/lună. Telefon serviciu, 280944 orele 9-15, 15-21, IULIANA.

Închiriez apartament 2 camere, mobilat, zona Intim-Banu Mărăcine. Telefon 0745.074.168. (2578)

Închiriez apartament 1 cameră, mobilat. Telefon 272223. (UTA, 129)

Închiriez (ofer) apartament cu 1 cameră, mobilat parțial, în zona Vlaicu, chiria 80 Eu/ lună + garanție + cheltueili. Telefon 0740.182.040. (2626)

Dau în chirie casă în Bujac, încălzire pe gaz. Telefon 234321. (2625)

Închiriez urgent apartament 3 camere, parter, contorizat apă și căldură în Vlaicu. Telefon 0744.566.126. (2627)

Închiriez (ofer) garaj Micălaca, zona Flora-Miorița. Telefon 261692. (2655)

Ofer spre închiriere apartament 1 cameră, bucătărie, numai băiat, zona Gării. Telefon 0741.939.779. (2721)

Ofer spre închiriere birou, Revoluției, mobilat, central. Telefon 252860, 0724.442.686. (2648)

Închiriez apartament ultracentral pretabil sedii firmă, birouri notariale. Telefon 0744.327.773; 0745.272.111. (2710)

Închiriez 2 apartament cu 2 camere și apartament cu 1 cameră zonă centrală, cu toate utilitățile. Telefon 255829. (2681)

Caut să închiriez SPAȚIU COMERCIAL (30-40 mp), în zona Vlaicu, Micălaca, eventual central. Telefon 0744.606.513; 0721.093.763. (2682)

Dau în chirie apartament 2 camere decomandat, Micălaca, peste pod prima stație. Telefon 232228. (2685)

Ofer spre închiriere garsonieră confort I, tot confortul, în Micălaca. Telefon 0723.758.664. (2727)

PIERDERI

Pierdut carnet student eliberat de Universitatea de Vest „Vasile Goldiș" pe numele Toma Gruionu Flavius Marc. Îl declar nul. (2613)

✝ DECESE ✝

Cu nemărginită durere în suflet anunțăm trecerea la cele veșnice a celei mai dragi și scumpe ființe din viața noastră, mama și bunica,

MARIA TOMA

din Mișca.

Înmormântarea va avea loc sâmbătă, ora 13, în comuna MIȘCA. Dumnezeu s-o odihnească în pace! Fiii: PETRICĂ și EUGEN cu familiile, îndurerați.

Cu adâncă durere anunțăm încetarea din viață a iubitei noastre soție, mamă și bunică

profesoara

TOMA IULIANA,

în vârstă de 90 de ani, din CURTICI. Înmormântarea va avea loc de la domiciliul din strada Primăriei nr. 49, azi, 4 februarie 2005, ora 13. Dumnezeu să o odihnească în pace! Familia îndoliată.

Cu adâncă durere anunțăm încetarea din viață a iubitei noastre soții, mamă și bunică,

MIHALCA M. CORNELIA,

în vârstă de 51 ani.

Înmormântarea va avea loc azi, 4 februarie 2005, ora 12, la cimitirul Aradul Nou. Familia îndoliată.

Cu adâncă durere anunțăm încetarea din viață a iubitei noastre soții și bunică

DOBAI MAGDALENA

în vârstă de 78 ani. Înmormântarea va avea loc azi, 4 februarie 2005, ora 15.30 de la Capela Cimitirului Grădiște. Familiile îndoliate DOBAI și MUNTEA.

Cu adâncă durere anunțăm plecarea în veșnicie, pentru a fi întotdeauna alături de Dumnezeu, a dragului nostru fiu, frate și unchi

TĂTAR OVIDIU IULIAN,

în vârstă de 36 ani. Înmormântarea va avea loc la Cimitirul Eternitatea, azi, 4.02.2005, la ora 13. Familia.

Cu adâncă durere în suflet vă anunțăm că a trecut în veșnicie, iubitul nostru soț, tată, frate și bunic

SUCIU IOAN.

Înhumarea va avea loc sâmbătă, 5 februarie 2005, la Cimitirul Eternitatea, la ora 14. Te vom ține veșnic în amintire, toți cei dragi.

✝ Cu adâncă durere ne despărțim de iubitul nostru frate și unchi

TUȘ VASILE,

în vârstă de 86 de ani. Relații privind înhumarea, la telefon 0257-250266. Familiile îndoliate: TUȘ și PONTA.

Cu adâncă durere anunțăm încetarea din viață a celui care a fost soț și tată a doi fii,

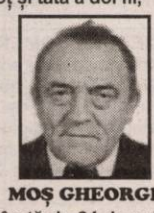

MOȘ GHEORGHE,

în vârstă de 64 de ani. Înmormântarea va avea loc sâmbătă, 5 februarie 2005, ora 14, de la Biserica Ortodoxă Aradul Nou. Familia îndoliată.

✝ CONDOLEANȚE ✝

Mulțumim celor care au fost alături de noi, în greaua încercare suferită, la dispariția celui care a fost

comisar șef,

MATEI LUDOVIC.

Familia îndoliată. (UTA, 126)

Ne luăm un ultim rămas bun de la iubita noastră mamă și bunică,

TOMA MARIA

din Mișca.

Dumnezeu s-o odihnească în pace! Fiul PETRICĂ cu soția AURICA și nepoata ADELA, îndurerați. (3658)

Sâmbătă, o conducem pe ultimul drum pe iubita noastră mamă și bunică,

TOMA MARIA

din Mișca.

Să-i fie țărâna ușoară! Fiul EUGEN, soția MĂRIOARA și nepotul COSMIN, îndurerați. (2659)

Un ultim omagiu și recunoștință iubitei noastre bunici,

TOMA MARIA

din Mișca,

acum, la plecarea dintre noi. Nu te vom uita niciodată! Nepoata RAMONA cu soțul CSABY, îndurerați. (2699)

Suntem alături de prietenii noștri MARCEL și SIMONA OPREA, în greaua pierdere suferită prin decesul tatălui

OPREA IOAN.

Familia dr. DUTCA IOAN și VIORICA. (Gurahonț, 89)

Suntem alături de colegele noastre RAD MIHAELA și ALINA, în aceste clipe de grea încercare pricinuite de decesul bunicului. Colectivul ALCOA FUJIKURA. (2621)

Suntem alături de colega și prietena noastră CORNELIA, la ceasul când își așează la locul de veci pe soțul ei,

FLORE MILOACĂ,

plecat prea devreme dintre noi, rugând pe bunul Dumnezeu să rămână alături de ea și de fiica sa „ACUM CÂND S-A FĂCUT NOAPTE" (Luca 24:29). Anul I EDUCATOARE Colegiul Universitar Pedagogic de Institutori din cadrul Universității „Aurel Vlaicu" Arad. (2632)

Familia PRECUP FLORIN din ALMAȘ transmite sincere condoleanțe domnului ing. OPREA MARCEL, în greaua încercare prin care trece la decesul tatălui său,

OPREA IOAN.

Dumnezeu să-l odihnească în pace! (Gurahonț, 90)

Suntem alături de ziarista și lectorul universitar GABRIELA GROZA în greaua pierdere pricinuită de dispariția mamei dragi,

MARIA GROZA.

Dumnezeu s-o odihnească în pace! Familia ȘIMĂNDAN.

Angajații SC ROMÂNIA COMBI SA sunt alături de familia MILOACĂ în greaua încercare suferită prin pierderea celui care a fost soț și tată,

MILOACĂ FLOREA

Sincere condoleanțe! (2668)

Asociația de proprietari bl. 17, sc. A este alături de familia FILIPAȘ MARIANA, în greaua pierdere a mamei și transmite sincere condoleanțe. (2672)

Suntem alături de familia îndoliată a colegului nostru,

FLOREA MILOACĂ,

dispărut prematur dintre noi. Dumnezeu să-l odihnească în pace! Colectivul VĂMII TURNU. (2677)

Suntem alături de FILIPAȘ MARIANA în aceste momente grele pricinuite de dispariția dureroasă a mamei sale. Sincere condoleanțe din partea foștilor colegi de la AGENȚIA AGROSEM ARAD. (2680)

Regretăm dispariția cumnatului nostru

DEMȘOREAN PETRU

din satul MINIȘ, la 84 ani, fost veteran de război. Sincere condoleanțe familiei. Dumnezeu să-l odihnească! Familiile MICULIȚĂ GHEORGHE și KIGYOSSY NICOLETA. (2700)

Suntem alături de tine NELI MILOACĂ în suferința pricinuită de pierderea soțului tău. Odihnească-se în pace! Colegele de la Grădinița Andrei Șaguna. (2705)

Deplângem decesul celei ce a fost profesoara

TOMA IULIANA

din CURTICI, dascăl de o aleasă ținută morală și profesională și transmitem sincere condoleanțe familiei îndoliate. Foștii elevi: prof. IOAN IOVĂNAȘ, NICOLAE GRANER și IOAN PASCAL, cu familiile lor. (2714)

Regretăm profund moartea bunului nostru coleg

MILOACĂ FLOREA

și transmitem sincere condoleanțe familiei îndoliate. Colectivul Biroului Vamal Arad. (Ag. UTA, 137)

Suntem alături de colega noastră IENCI LUMINIȚA în momentele grele pricinuite de decesul tatălui. Transmitem sincere condoleanțe familiei îndurerate. Colectivul SC TITUS SRL. (2719)

Condoleanțe familiei MILOACĂ la pierderea tatălui și soțului drag, noi am pierdut un coleg și un prieten. Dumnezeu să-l odihnească! Familia CORNELIA și MARCEL BERENZ și colegii de la BERENZ SPEDITION. (2723)

Un gând de îmbărbătare pentru GABRIELA GROZA, acum la decesul mamei sale. SABIN BODEA. (2726)

Ne alăturăm durerii familiei, pricinuită de decesul fostului coleg de școală, comisar-șef

MATEI LUDOVIC.

Dumnezeu să-l aibă în pază! SABIN BODEA - „VIAȚA ARĂDEANĂ". (2726)

✝ COMEMORĂRI ✝

Pios omagiu, tristă aducere aminte, acum, când se vor împlini unu, respectiv doi ani de la trecerea în neființă a iubiților noștri,

DIMITRESCU AUREL

și

FARCAȘ IOAN.

Dumnezeu să-i ierte și să-i odihnească în pace! Familiile: DIMITRESCU, FARCAȘ, PANTEA.

Cu mare durere în suflet anunțăm că se împlinesc 6 săptămâni de la trecerea la cele veșnice a celei care a fost mamă și bunică,

preoteasa

LUCREȚIA TUDOR.

Slujba de pomenire va avea loc sâmbătă, 5 februarie 2005, ora 12, la Catedrala Ortodoxă Veche. Familia îndoliată. (2212)

Cu mare durere în suflet anunțăm că se împlinesc 6 săptămâni de la trecerea la cele veșnice a celei care a fost mamă și bunică,

VETURIA GOLEA.

Slujba de pomenire va avea loc sâmbătă, 5 februarie 2005, ora 12, la Catedrala Ortodocă Veche. Familia Dr. OVIDIU GOLEA și prof. RODICA TUDOR. (2212)

(Continuare în pagina 19)

(Urmare din pagina 18)

De 6 luni te căutăm dar nu te mai găsim, te așteptăm dar în zadar, tu nu mai vii, luni de dor și lacrimi, de tristețe și suspin. Bunul Dumnezeu să-ți odihnească sufletul tău blând și nobil iar noi, îl vom veghea mereu, pe cel mai iubitor soț și tată, cel care va rămâne veșnic în inimile noastre frânte,

psih. GHEORGHE IANCU,
director executiv adjunct
la AJOFM.
Parastasul va avea loc sâmbătă, 5 februarie 2005, ora 9, la Mănăstirea din Gai. Soția LIDIA și copiii: ADRIAN și PAUL, în veci nemângâiați.

Pios omagiu, neștearsă amintire la 6 săptămâni de la despărțirea de cel care mi-a fost soț iubitor, bun și minunat,
PETRE-VORINDAN DUMITRU.
Chipul tău drag va rămâne veșnic în inima mea. A ta soție MARIA. Rog pe bunul Dumnezeu să te odihnească în pace! Comemorarea va avea loc sâmbătă, 5 februarie 2005, ora 13, la Biserica de la Pod Micălaca. (2642)

Sâmbătă, 5 februarie 2005, se împlinesc 6 săptămâni de când ne-a părăsit fulgerător, pentru totdeauna, scumpa mea soție, mamă și bunică,
FOLTEA IRINA.
Te vom plânge și nu te vom uita niciodată! Soțul DAMIAN, fiul LIVIUS și cei șase nepoți. Parastasul va avea loc sâmbătă, 5 februarie 2005, ora 8.30, dimineața, la Mănăstirea din Gai. (1813)

Tristă și neuitată rămâne ziua de 8 februarie, când se împlinesc 7 ani de la dureroada despărțire de cea care a fost soție 50 ani,
MARTINESC MARIA VIOARA
din CUVIN.
Te plânge soțul GHEORGHE până la sfârșitul vieții. Dumnezeu să te ierte și să te odihnească în pace, mândra mea! (2174)

„23 de ani pustii și goi/ S-au risipit în vânt/ Inima mă doare

DITA
că tu ești în mormânt/ În lacrimi de durere/ Pe mine m-ai lăsat/ Căci viața fără tine/ Nu e nimic/ De ce ai plecat?/ Timpul să-l întorc/ Aș vrea dar nu mai pot/ O clipă să revii/ Un zâmbet să-mi schițezi/ Să fim cu toții iar copii." MAMI. (2275)

Readucem pentru o clipă în memorie pe cel care a fost
col. (r.) PAULENCU PINTILIE,
de la a cărui plecare în eternitate se împlinesc zece ani plini de durere. Bunul Dumnezeu să-i așeze sufletul generos la dreapta Sa. Parastasul sâmbătă, 5 februarie, ora 9, la Mănăstirea Gai. Familia. (2566)

Durere acută...durere mocnită...durere...durere veșnică. Dor mocnit...dor acut...dor...dor veșnic. Durere și dor pășträm în sufletele noastre, acum, când se împlinesc 6 luni de la dispariția fulgerătoare a celei care a fost cea mai iubitoare soție, mamă și bunică,

TUDOR IOANA.
Nu te vom uita niciodată, dragă noastră! Soțul TUDOR ANTONIU, copiii: DOREL, MARIANA, MARINELA, MIRCEA, nepoții ADI și DAN. (2279)

S-au scurs șase săptămâni de lacrimi și durere de când scumpul nostru soț și tată,
DOLOGA DANIEL,
ne-a părăsit pentru totdeauna. „Ți-am fost atât de dragi/ Și ce mult ne-ai iubit/ Spune tăticule dragă/ De ce ne-ai părăsit/ Vor trece anii toți în șir/ Eu și mămica vom îmbătrâni/ Dar mângâierea și iubirea ta/ În veci ne va lipsi." Parastasul de șase săptămâni va avea loc duminică, 6 februarie, ora 12, la biserica din zona 500 Micălaca. Veșnic nemângâiați, soția FLORY și fiica DAIANA. (2301)

Tristețea, lacrimile, durerea și dorul nestins ne sfâșie inimile, lacrimile ne curg fără încetare, la șase săptămâni de când ne-am despărțit pentru totdeauna de cel care a fost
DOLOGA DANIEL.
Ne rugăm ca bunul Dumnezeu să odihnească sufletul tău bun și blând în Împărăția Cerurilor. Mama, sora MARIA, cumnatul IONICĂ și nepotul PAUL. (2302)

BALTĂ
ADALBERT ȘTEFAN,
dragostea mea. Îndurerate gânduri de despărțire și neuitare, pentru care, cu prețuire meritată îi omagiem memoria la cei 6 ani de grea despărțire. Soția. (2421)

Cu lacrimi în ochi și durere în suflet, înălțăm o rugăciune către bunul Dumnezeu, să-ți odihnească sufletul în pace, cel care ai fost soț, tată și bunic, un suflet deosebit,
BAR IOAN FLORIAN,
la împlinirea unui an. Parastasul va avea loc sâmbătă, 5 februarie 2005, la ora 12, Biserica Ortodoxă Grădiște. Familia. (2481)

Cu aceeași durere în suflet, anunțăm împlinirea a 5 ani de la trecerea în neființă a dragei noastre soră și mătușă
HĂLMĂGEAN ELENA
din PRĂJEȘTI. Dumnezeu să o odihnească! Familiile PARIȘI și TOLAN. (Ag. UTA, 139)

Astăzi, la împlinirea a 2 ani de la trecerea în neființă ne amintim cu drag și mult dor, de cel care a fost
SÂRBUȚ TOADER
din Curtici.
Cu drag soția, fiica și nepoata DANA cu soțul. Dumnezeu să-l odihnească! (2499)

Cu flori cu lacrimi și suspine/ Am face-o scară pân' la cer la tine/ De ziua ta să te îmbrățișăm/ Și mii de sărutări să-ți dăm/ 37 de ani tu ai fi împlinit/ Dar Dumnezeu ți-a împletit/ O scară lungă până-n cer/ Să fii acolo lângă el,
MARIA COSTE (NELA).
Nu te vom uita niciodată! Soțul LEONTIN și fiica ANDRADA. (2505)

✝ Pios omagiu, eternă amintire dragului nostru,

MIRCEA N. P. MARCU,
la împlinirea a 7 ani de la trecerea la cele veșnice. Parastasul de pomenire sâmbătă, 5 februarie 2005, ora 13, în Catedrala (veche) centru. Familia. (2522)

Au trecut 6 săptămâni de lacrimi, durere și dor de la despărțirea de draga mea soție,
VIOLETA CINAH.
Dumnezeu să-i dea liniște și odihnă veșnică. Parastasul de pomenire va avea loc sâmbătă, 5 februarie 2005, ora 12.30, la Catedrala Ortodoxă (Catedrala veche) din Piața Mare. Soțul, ing. DIMITRIE CINAH. (2529)

Cu mare durere în suflet anunțăm că se împlinește un an de la decesul iubitului nostru soț, tată și bunic,
BÂC TRAIAN.
Parastasul va avea loc duminică, 6 februarie 2005, la Biserica Ortodoxă din Aradul Nou. Lacrimi și veșnică amintire din partea familiei îndurerate: soția NASTACA, copiii și nepoții. (2534)

Azi, 4 februarie se împlinesc 6 săptămâni de la decesul soțului meu,

BOGDAN ION.
Parastasul duminică, 6 februarie, la Biserica Ortodoxă Grădiște. Mulțumim tuturor celor care l-au condus pe ultimul drum. Soția RODICA, îndurerată. (2572)

Un pios omagiu la împlinirea unui an de la trecerea în neființă a celei care a fost mamă, bunică și străbunică,
SELEJAN ECATERINA,
născută BĂRBĂTEI.
Parastasul va avea loc duminică, 6 februarie 2005, la Biserica Ortodoxă din Comlăuș. Dumnezeu să o odihnească în pace! Familia MUSCA DUMITRU. (2595)

Tristă și neuitată rămâne ziua de 4 februarie, când, în urmă cu 4 ani, a plecat pe drumul fără întoarcere, cel care a fost dragul nostru soț și tată,
CHIVĂRI IOAN.
Dumnezeu să-l odihnească în pace! Parastasul are loc sâmbătă, 5 februarie, ora 11, la Biserica Ortodoxă UTA. Familia veșnic nemângâiată. (UTA, 127)

S-a scurs un an de la trecerea în eternitate a celei care a fost mama,

BALA MARIA
din PILU.
Parastasul va avea loc duminică, 6 februarie 2005, la Biserica Ortodoxă PILU. Dumnezeu să o odihnească în pace! Fiica, ginerele și nepoții. (Criș, 61)

Se împlinește un an de la trecerea în neființă a mătușii mele,
BALA MARIA.
Îi voi păstra vie amintirea! Nepoata Valentina. (Criș, 62)

S-a împlinit un an de la trecerea în neființă a celui care a fost
DEHELEAN SIMION
(Simi baci).
Fie-ți țărâna ușoară! RODICA și MICHAEL. (2622)

Cu durere în suflet anunțăm împlinirea a 6 săptămâni de la decesul celui ce a fost soț, tată, bunic,
DUMITRU GHERMAN.
Parastasul de pomenire se va oficia sâmbătă, 5 februarie 2005, ora 11, la Biserica Ortodoxă Șega 2 (UTA). Îl vom păstra veșnic în amintirea noastră! Soția ROZALIA, copiii: CORNEL și GHEORGHE AUREL cu familiile lor, (2631)

A trecut un an de când aștept în zadar să apari de undeva. Realitatea este groaznică pentru mine, tu ai fost rostul vieții mele. Mi-e tare dor de chipul tău frumos, fără pereche, acum mă pregătesc să îndeplinesc o datorie creștinească, ca tu acolo, sus, să știi că sora ta ICA, nu te-a uitat și nu te va uita cât va trăi,
FLORICA CSENDOM,
din VINGA,
pe al cărei mormânt înfloresc florile singurătății, curg lacrimi de durere, iar peste sufletul meu apasă singurătatea și tristețea. Dumnezeu să-i odihnească sufletul în liniște și pace. Sora ICA din ORADEA. (2651)

Nimeni și nimic nu poate umple golul și durerea din sufletele noastre, iar trecerea timpului adâncește golul pe care l-a lăsat în urmă cu un an, când moartea nemiloasă a răpit-o dintre noi, pe cea mai scumpă ființă, soție, mamă și bunica noastră dragă,
FLORICA CSENDOM,
de 57 ani, din VINGA. Îi vom aduce prinosul nostru de iubire și durere rugându-ne cu pioșenie la mormântul tău, presărându-l cu lacrimi și multe flori. Dumnezeu să-ți dea odihnă veșnică, să te așeze de-a dreapta lui și de acolo să ne veghezi mereu. Nu te vom uita niciodată. Familia îndurerată. (2651)

S-au scurs 6 săptămâni de lacrimi și durere de când buna, scumpa și iubita noastră mamă, soacră, bunică, străbunică, soră și cumnată,
REDEȘ VETURIA
ne-a părăsit pentru totdeauna. Parastasul va avea loc duminică, 6 februarie, la Biserica din Olari. Rugăm pe bunul Dumnezeu să-i dea odihnă veșnică. Familia îndoliată. (2647)

S-au scurs 6 luni de lacrimi și durere de când moartea nemiloasă l-a răpit dintre noi pe iubitul nostru soț, tată, fiu, frate,
GÎRLONȚA MIHAIL.
Te vom plânge mereu! GHIGHI, MIHĂIȚĂ și familia. Slujba de pomenire va avea loc mâine, la Biserica Ortodoxă Podgoria, la ora 12.30. (2652)

Se împlinesc 6 săptămâni de lacrimi și dor, de când a plecat dintre noi iubitul nostru soț, tată, socru, bunic și străbunic,
DAN CONSTANTIN.
„În fața mea te-ai stins tăicuță/ Și mi-a fost gresu să te privesc/ Te-ai stins precum o luminiță/ Și n-am putut să te salvez." Parastasul va avea loc duminică, 6 februarie 2005, ora 12, la Capela Ortodoxă din Subcetate. Familia îndoliată. (2657)

Sâmbătă, 5 februarie se împlinesc 6 săptămâni de la decesul scumpului nostru soț, tată, bunic,
dr. PĂLTINEANU ALEXANDRU,
medic veterinar din Ineu.
Parastasul va avea loc la Biserica Ortodoxă din Ineu, sâmbătă, 5 februarie de la ora 14. Nu te vom uita niciodată! Familia PĂLTINEANU. (2662)

S-a împlinit un an de la decesul scumpei mele soții

CIOS LENUȚA.
M-ai părăsit mult prea devreme, lăsând în inima mea durere și tristețe. Te voi plânge mereu și nu te voi uita niciodată! Dumnezeu să te odihnească în liniște și pace! Soțul NICU. (2676)

O rugăciune, lumânări, lacrimi, la împlinirea unui an de când Dumnezeu te-a chemat pe tine, tati dragă

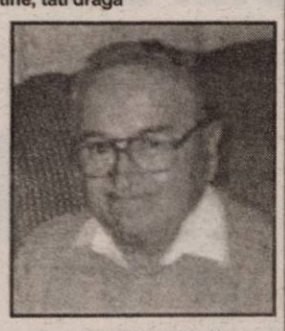

BUDUR IOAN
din DUDEȘTII VECHI. Nu te vom uita niciodată! Fiica MARIANA și soțul ZOLI MATUȘINKA. (2687)

Dureroasă amintire și un pios omagiu la 9 ani de la despărțirea de scumpa noastră soție, mamă, bunică și străbunică

PALASTHY LIDIA
născută BARNA.
Vei fi mereu în inimile noastre. Dumnezeu s-o odihnească în pace! Nu te vom uita niciodată! Familiile: PALASTHY, TELEGDI și BRASSAY. (2689)

Duminică 6 februarie, se împlinesc 2 ani de lacrimi și durere în suflet, de când a plecat dintre noi, cea mai bună și dragă mamă, soție și bunică
IVANOV NATALIA.
Dumnezeu s-o odihnească în pace! În veci nemângâiată, fiica cu familia. (2698)

✝ SERVICII FUNERARE ✝

RO STYL COMPANY
Servicii Funerare
magazine deschise și noaptea
Arad, Str. M. Eminescu 22
(peste drum de Artex)
tel. 214.422
Arad, Calea Victoriei 31
(lângă Strungul)
tel. 228.909; 0744.690.121
OFERĂ:
- Sicrie și accesorii funerare
- Transport funerar cu mașini speciale în țară și străinătate.

GRATUIT: Transportul sicriului la domiciliu în Arad.

REDUCERE 40% LA SICRIU clienților care fac spălat, îmbrăcat, formolizat și transport cu firma noastră.

PLATA ȘI DUPĂ ÎNCASAREA AJUTORULUI DE ÎNMORMÂNTARE

IN MEMORIAM "KUKI"
SERVICII FUNERARE COMPLETE
Str. M Eminescu Nr.4
în curte
Tel: 211.929 - 0723.343.964
MAGAZIN DESCHIS LA ORICE ORĂ
OFERĂ:
- SICRIE 10 modele de la 900.000 - 3.400.000
- SICRIE LUX 6 modele de la 3.600.000-22.500.000
Mănere. Șuruburi, prosoape, lumânări, colaci și colivă
- LENJERIE 10 modele de la 350.000 - 2.000.000

Apelând la serviciile noastre (spălat, îmbrăcat, formolizat și transport) BENEFICIAȚI DE 20% REDUCERE LA SICRIU

GRATUIT Transportul sicriului la domiciliu
Transport Intern și Internațional
Se poate plăti și după ridicarea ajutorului de înmormântare

S.C. SATLINE S.R.L. TELEFON 251.461, 0744/507.211 SHOW ROOM ARAD,Piata Mihai Viteazul - BL. M7 - PARTER
TÂMPLĂRIE DIN ALUMINIU ŞI P.V.C.
ACUM CU PLATA ÎN RATE PE 4 LUNI ŞI O REDUCERE DE 20%
(c.532/2004)

EURO STIL
Complex Podgoria
Telefon 270.930

Ofertã trãznet!
Compară şi convinge-te!

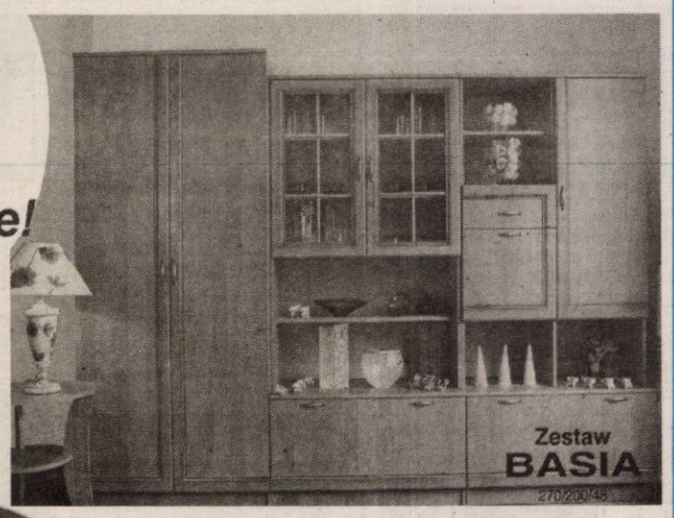

Canapea Fantajia
7.995.000 lei

Biblioteca Basia
11.895.000 lei

(C.931/2004)

MANITOBA TEX
Textile Production - Printing and Embroidery

The Management is looking for support!

The Management of MANITOBA GROUP is looking for young experienced

Management Assistant

Your job would be to support us in our various fields of activity.
If you have at least 3 years work experience, you are perfect in English, you like to work in an ambitious company, and you want to challenge your life to the next level,

Please send us your CV with picture to h.wester@manitobatex.org

(com.01/2005)

TÂMPLĂRIE PVC CU GEAM TERMOPAN CALITATE GERMANĂ GEALAN Fenster-Systeme
ARAD, STR. CAIUS IACOB BL.R
FOSTUL Mag. CĂMINUL (lângă BANC POST)
NOU! PE PERIOADA IERNII MARI REDUCERI DE PREŢURI!!!
VĂ PUTEŢI CONVINGE LA 213.145
0788.391.769
(c.989/2005)

TERMOPLAST
FERESTRE UŞI * PVC
Viitorul obligă ... Vânzări în rate
Tâmplărie PVC cu noua generatie a profilelor ALUPLAST Germania, cu 3 şi 5 camere, feronerie germană
Spaţiu de prezentare: Piaţa UTA , Bl. Z 22 parter !
Rulouri , jaluzele şi plase de insecte .
aluplast Sisteme de garduri, porti şi balustrade din aluminiu.
TEL 0257 273550 sau 0788 460230; 0788 460231
(c.1019/2005)

Între 13-15 februarie 2005 sunteţi invitaţi la HOTEL „PARC" MONEASA care organizează a III-a ediţie
◆ „VALENTINE'S DAY"
- 2 nopţi cazare, demipensiune, seară festivă de Sf. Valentin - 1.490.000 lei/pers.
- 1 noapte cazare, seară festivă de Sf. Valentin, mic dejun, prânz - 990.000 lei/pers.
La dispoziţia dvs. seară de dans, muzică adecvată şi barul intim de noapte.
Rezervări la tel.: 0257/313.044; 313.231; 0722.290.457.
(c. 374/2004)

DACIA
Vino şi testează gratuit!
LOGAN
• Leasing de la 62 EUR/lună*
• Credit persoane fizice de la 46 EUR/lună**
* avans 50% / 36 luni
** avans 50% / 54 luni
VERBIŢĂ SRL
Arad, Calea A. Vlaicu nr. 282
Tel.: 0257-275.690
Mob.: 0722.259.423
Dacă vrei să trăieşti plăcerea de a conduce noua Dacia Logan sau să vezi cum le-ar putea ajuta în afaceri, vino la show-room-ul din Arad, Calea Aurel Vlaicu nr. 282 şi încearc-o. Sigur o vei vrea acasă.

Noua Dacia Logan.Alegerea care te avantajează
(c.1037/2004)

CORAURA
Telefon 270.525
RATE MICI DOBANDĂ MICĂ
CADOU
CUMPERI ACUM
PLATEŞTI ÎN APRILIE
RATE NUMAI CU BULETINUL

NUMAI LA NOI
PREŢURILE SUNT NEGOCIABILE
(c.806/2004)

prevenire, protecţie, siguranţă
SISTEME ANTIINCENDIU
➨ DETECTARE,
➨ SEMNALIZARE,
➨ STINGERE
PROIECTARE, EXECUTIE, SERVICE
DOCUMENTAŢII P.S.I.
EXPERTIZE, EVALUARI RISC DE INCENDIU
INSTRUIREA PERIODICA A PERSONALULUI ANGAJAT
Tel: 0257/252104
Arad - 310144, B-dul Revolutiei, nr. 12-18, sc. B, ap. 3
AXUM COMP s.r.l.
TÜV CERT ISO 9001:2000
TÜV Rheinland InterCert
(c.408/2004)

SANPAOLO IMI BANK ROMANIA
SANPAOLO

24 de puncte operative în România

Oferă o gamă completă de servicii bancare pentru clientela română şi cea italiană prezentă în România

Arad, B-dul. Revoluţiei, Nr.88
Tel: 280.503, 280.547

ADEVĂRUL

Cotidian independent Arad

ARIS SA

Partenerul întreprinzătorilor care se respectă

s.c. ARIS s.a. Arad
Calea Victoriei 33-35
Fax: 250.675
Tel: 256.488 257.337

Anul XVII, nr. 4435 | 16 pagini | SÂMBĂTĂ, 5 FEBRUARIE 2005 | 6.000 lei

adevarul@arad.ro; adv.pub@arad.ro | http://adevarul.arad.ro

Publicaţie auditată de BRAT | Tiraj mediu zilnic vândut: 27 845

Examenul de maturitate

Ştefan Tabuia

Dintr-un partid mărunt, de 7-8 la sută în anii 1990-2000, PNL a ajuns astăzi o forţă politică redutabilă. Guvernul român este condus din nou, după o îndelungată pauză de aproape şapte decenii, de un prim-ministru liberal. Acest salt spectaculos al liberalilor în arena politică românească a fost posibilă în mare măsură prestaţiei deosebită a fostului preşedinte Theodor Stolojan, o personalitate politică de excepţie, un exemplu de onestitate şi tenacitate în ducerea la bun sfârşit a angajamentelor asumate.

În alianţă cu democraţii lui Băsescu şi Emil Boc, liberalii au ajuns la guvernare atât pe plan central cât şi la nivel local. Aradul este adminstrat astăzi de Alianţa PNL-PD în colaborare cu maghiarii, ca urmare a rezultatelor obţinute la alegerile locale în confruntarea cu PSD, PUR, PRM şi PNŢCD.

Cu asemenea succese, remarcate pe bună dreptate şi de preşedintele Călin Popescu Tăriceanu la Congresul PNL aflat în desfăşurare la Bucureşti, logic ar fi ca în organizaţiile de partid să se înstăpânească un climat sănătos de muncă susţinută, de unitate şi conlucrare în perspectiva viitoarelor conferinţe judeţene de alegeri. Normal ar fi ca într-un partid matur precum PNL, ai cărui aleşi în organismele locale municipale, orăşeneşti şi comunale au avut prestaţii de excepţie, să dea dovadă de suficientă maturitate politică, înţelegând că orice confruntare între grupurile aflate în competiţie pentru putere, purtată în public, poate avea consecinţe dezastruoase în timp.

(Continuare în pagina 6)

Gardienii publici - în stradă!

Miting de protest în faţa Palatului Administrativ

Aproape 100 de gardieni publici ameninţaţi să rămână fără locuri de muncă, din cauza condiţiilor impuse prin Legea 371 au protestat, ieri dimineaţă, la ora 10,00, pe platoul Palatului Administrativ. „Vrem să ne păstrăm locurile de muncă", „Datorită Legii 371 va creşte numărul şomerilor cu 16.000 de oameni" sau „V-am votat «să trăim bine» în şomaj" sunt numai câteva dintre lozincile scandate de gardienii disperaţi că vor rămâne pe drumuri...

Nadia Bodran
Foto: Viorel Musca

(Continuare în pagina 5)

Cum ne putem pensiona mai repede?

● „Câştig" de maximum cinci ani, cu pensionarea anticipată

Aşa cum am promis în urmă cu o săptămână, revenim asupra unui subiect de mare interes pentru cititorii noştri trecuţi de 50 de ani: pensionarea anticipată. Adică posibilitatea de a te pensiona înainte de a îndeplini vârsta de pensionare prevăzută de lege. Precizăm că, pentru a descoperi dacă vă număraţi printre posibilii beneficiari ai pensionării anticipate, aveţi nevoie de datele pe care vi le-am prezentat în cele două tabele din pagina a cincea a ziarului nostru din 29 ianuarie. Înainte de a intra direct în... subiectul „anticipatelor", vă prezentăm câteva situaţii speciale care vă pot ajuta, pe unii dintre dumneavoastră, să vă pensionaţi mai repede.

Diana Duţu
Foto: V. Musca

(Continuare în pagina 7)

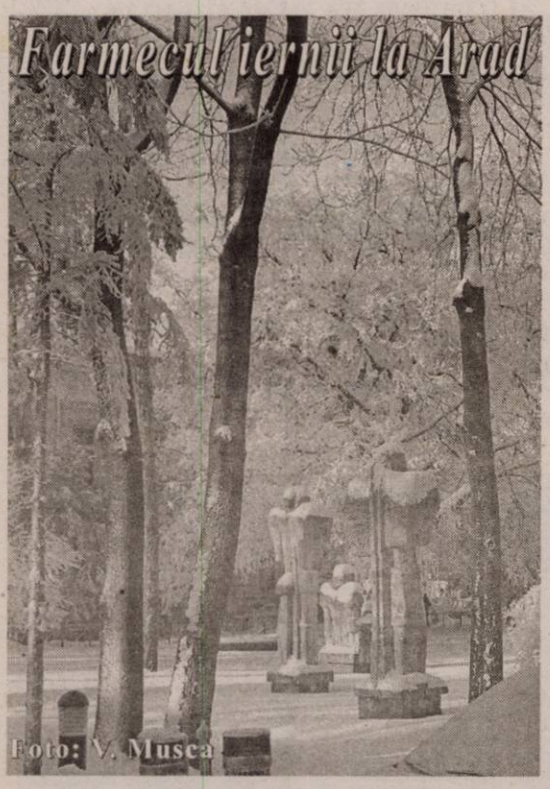

De la corespondentul nostru la Bucureşti, Anca Şumălan

De ieri # Călin Popescu Tăriceanu este noul preşedinte al PNL

● Deputatul Titu Gheorghiof a fost ales membru în Biroul Permanent Central

Peste 1.300 de delegaţi din toată ţara au participat ieri la plenara Congresului PNL, care a avut loc în sala Palatului Parlamentului, unde Călin Popescu Tăriceanu a fost ales în fruntea partidului cu 1090 voturi pentru şi 160 împotrivă. La competiţia pentru ocuparea celei mai înalte funcţii în PNL şi-a exprimat dorinţa de a candida şi Viorel Cataramă, dar care a renunţat ieri, înainte de depunerea candidaturii deoarece nu i-au fost luate în considerare amendamentele propuse la plenară. Dacă la început şedinţa a fost liniştită, urmărindu-se cu strictete ordinea de zi, momentul dezbaterii Statului partidului a fost unul tensionat, Viorel Cataramă, Crin Antonescu, Valeriu Stoica şi alţii, exprimându-şi opinia asupra votului uninominal. Din partea Aradului a participat o delegaţie formată din 26 de membrii cu drept de vot.

Lucrările, care au fost conduse de premierul Călin Popescu Tăriceanu au debutat prin transmiterea mesajelor de colaborare şi apreciere faţa de PNL din partea PD, prin Adriean Videanu, care şi-a exprimat convingerea că Alianţa D.A poate fi un exemplu de democraţie care urmăreşte interesul naţional şi nu cel de grup, idee amintită însă şi de liderul umanist, Dan Voiculescu, care a precizat că „interesul naţional leagă Partidul Umanist de Partidul Liberal". Un cuvând de apreciere l-a avut şi Baroneasa Emma Nicholson, care şi-a exprimat simpatia şi pentru cei care au pierdut alegerile, precizând că acum România este la un pas de Integrare Europeană, afirmând: **„România este în inima Uniunii Europene aşa cum sunteţi şi voi în inima mea".** Pentru a proba poate atenţia celor din sală, reprezentantul Alianţei Civice, Şerban Rădulescu-Zoner i-a condamnat pe social-democraţi şi guvernarea lor aşteptând poate să primească aclamaţii. După numărul aplauzelor însă, se pare că numai o singură persoană a fost atentă la pledoaria dânsului, aceasta pentru că după o o oră de discursuri unii delegaţi au preferat să discute, alţii să iasă puţin afară să se aerisească, iar alţii...să doarmă.

Programul a continuat apoi cu alegerea secretariatului Congresului şi a Comisiei de numărare şi validare a voturilor, iar apoi, cei prezenţi au urmărit filmul documentar „130 ani de istorie a PNL".

Au luat cuvântul şi veteranii partidului Mircea Ionescu Quintus (preşedinte de onoare al partidului), Radu Câmpeanu (preşedinte fondator PNL-1990), Constantin Bălăceanu Stolnici (preşedinte Senat) şi Dinu Zamfirescu (membru Senat PNL). Au fost apoi prezentate rapoartele de activitate, rapoarte care au fost supuse la vot de Călin Popescu Tăriceanu la cei „care mai sunteţi în sală" (aceasta pentru că mulţi se aflau încă pe coridoare la discuţii). De votul celor prezenţi a trecut şi Statului partidului, lucru care l-a făcut de altfel pe Viorel Cataramă să renunţe la a mai candida la şefia partidului.

Ultimul punct pe ordinea de zi şi cel mai important l-a constituit alegerea preşedintelui şi a Biroului Permanent Central. În urma voturilor, noul Birou Executiv este alcătuit din 13 persoane, cinci vicepreşedinţi: Gheorghe Flutur, Puiu Hoşotti, Theodor Meleşcanu, Mona Muscă, Dan Radu Roşianu şi alţi 11 membri ai Biroului Permanent Central: Cristian Boureanu, Cristian David, Titu Gheorghiof, Ionuţ Popescu, Raluca Turcanu, Mihai Voicu, Eugen Nicolaescu, Adrian Iorgulescu şi din membrii supleanţi: Mircea Cinteză, Adrian Cioroianu şi Mihai Răzvan Ungureanu.

OFERIM SPRE ÎNCHIRIERE
- SPAŢII COMERCIALE AMENAJATE - 15 euro/mp
- SPAŢII PRODUCŢIE + BIROURI - 3 euro/mp
Tel. 338.244
0721.269.703

Meditația zilei

A ceda în fața răului este o slăbiciune, dar a-l alimenta este o nebunie.

(Michel de Montaigne)

Calendar

Astăzi, Soarele răsare la ora 7 și 30 de minute și apune la ora 17 și 30 minute. Au trecut 35 de zile din acest an. Au mai rămas 330 de zile până în 2006.

Praznicul zilei: Biserica ortodoxă: Sf. Mucenițe Agata și Teodula; **Biserica greco-catolică:** Sf. M Agata și Teodula; **Biserica romano-catolică:** Agata și Teodula.

CINEMATOGRAFE

DACIA: Prințesa îndărătnică 2 (S.U.A.), orele: 11, 13,30, 16

Oamenii focului (S.U.A.), orele 18,30, 21.

Comenzi taxi

- ALFA PLUS 949; 349.349
- TAXI ALFA 945; 22.88.88; 25.25.26; 0723-200.301; 0745-50.60.70
- TAXI ARAD 244.244; 274.444; 0722-755.440
- DIESEL STAR 212.222; 0722-361.011; 0745-645.645
- FAVORIT 280.000; 281.111; 0740-083.333; 0724-409.992
- EUROPA 275.555; 0723-677.555; 0744-828.163
- VALI DIESEL 280.705; 280.100
- MIRCO MILI 230.530; 230.730; 0740-152.828; 0723-062.366
- DELMAR 229.220
- TAXI VERBIȚĂ 0726.336.969; 0741.200.300; 944

„Adevărul" vă ascultă

La telefonul dimineții, 280944, între orele 9,00-12,00

Întrebare pentru primarul Aradului

Florica Popa din Arad, pensionară, dorește să-l întrebe pe primarul Gheorghe Falcă dacă și când va modifica plafonul pentru acordarea gratuităților pe mijloace de transport în comun.

Nu putem să vă răspundem la această întrebare pentru că, în cursul zilei de ieri, nu am reușit să-l contactăm pe primarul Aradului. Totuși, întrebarea rămâne...

Impozite diferite

Ioan Ardelean locuiește pe Calea Iuliu Maniu și este nemulțumit că plătește impozitul pe locuință mai mult decât vecinul care locuiește la etajul anterior. **„Avem aceeași suprafață și eu plătesc cu câteva sute de mii de lei mai mult decât el. Ce se întâmplă?"**

Pavel Neamțiu, directorul Direcției Fiscale Arad vă sugerează să vă adresați în scris conducerii instituției, prezentându-i pe larg situația și cu siguranță veți primi un răspuns la problema care vă frământă.

Gheață în parcare

Ioan Toderici din Arad este nemulțumit că, în parcarea din fața magazinului Ziridava nu se poate circula din cauza gheții. **„Joi s-a defectat un tramvai și fiecare a coborât pe unde a putut. Dar în parcarea aceasta, efectiv nu se putea circula. Dacă încasează bani nu pot să și ofere condiții mai bune?"**

☎ Mai multe persoane din Sânpaul ne-au sunat, auzind că singurul autobuz care asigură transportul sătenilor din schimbul doi în Arad, va fi scos.

Am luat legătura cu Petru Cuvineanu, director Tehnic al CTP Arad și acesta ne-a asigurat că nici nu se pune în discuție acest lucru.

Tramvaie...înghețate

D. Luca are și el o problemă legată de transportul în comun, de această dată cu tramvaiul. **„În fiecare dimineață la ora 7, tramvaiul care duce locuitorii comunei Vladimirescu la Arad este sub orice critică. Ușile nu se închid, iar de căldură nici nu poate fi vorba. Nu se poate face nimic să călătorim și noi în condiții omenești?"**

Tot directorul tehnic al CTP, Petru Cuvineanu ne-a asigurat că se va verifica situația și se vor lua măsuri pentru înlocuirea tramvaielor în cauză cu altele care să asigure un minimum de confort.

Redactor de serviciu,
Anca Hălmăgean

Rețeta zilei

Supă dreasă, cu cartofi

Ai nevoie de: *500 g cartofi, 1 ceapă, 1 fir de praz, 1/2 l lapte, 1 lămâie, 100 g smântână, sare, 3-4 felii de pâine.*

Cum procedezi: Cureți cartofii, îi speli, îi tai cuburi și îi fierbi într-un litru de apă cu sare împreună cu ceapa și prazul tăiate mărunt. După ce au fiert și se sfărâmă, îi treci prin sită împrenă cu ceapa și prazul. Adaugi laptele și zeama de lămâie.

Pentru crutoane, tai cubulețe feliile de pâine albă și le rumenești în cuptor. Înainte să aduci supa la masă, o dregi cu ou și smântână.

Teatre

Azi, 5 februarie la sala mare, cu începere de la ora 19,00 se va juca în avanpremieră **Jocul dragostei și al întâmplării** de Marivaux, regia artistică Laurian Oniga.

Duminică, 6 februarie la Sala Mare de la orele 19.00, **Jocul dragostei și al întâmplării**, de Marivaux, regia artistică Laurian Oniga - în premieră.

Meteo

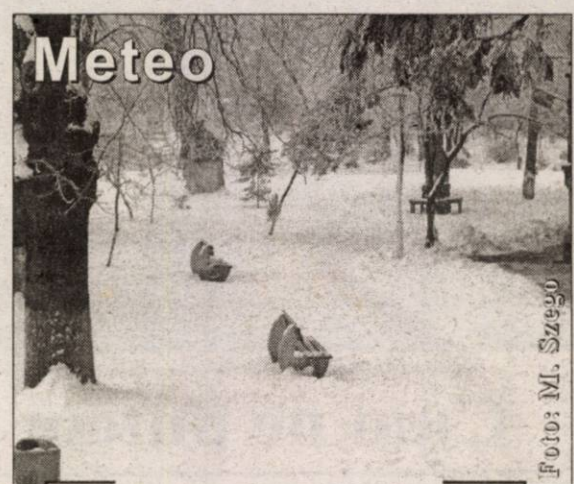

Vremea va fi rece, geroasă noaptea și dimineața. Cerul va fi variabil, cu înnourări temporare în cursul dimineții, când izolat va mai ninge slab. Vântul va sufla slab la moderat din sector estic. Dimineața, în zonele joase se va semnala ceață asociată și cu depunere de chiciură.

Temp. max.: -5 la -2°C; Temp. min.: -12 la -8°C

CUR$UL VALUTAR

VALORI ÎNREGISTRATE IERI, 4 FEBRUARIE 2005

Denumirea valutei	BNR	BCR		BRD		SAN PAOLO IMI BANK		Banca Transilvania		Banca Românească		Banca Romexterra		Alpha Bank	
		C	V	C	V	C	V	C	V	C	V	C	V	C	V
Euro	37387	36700	37500	36800	37700	36600	37600	36750	37400	36850	37420	37100	37800	36900	37700
Dolar S.U.A.	28828	28200	29000	28280	29160	28100	29090	28100	28700	28321	28867	28520	29230	28400	29200
Forint	153	142	159	144	157	143	155	145	153	-	-	150	156	-	-

ADEVĂRUL
Cotidian independent Arad

Editor: S.C. ADEVĂRUL Arad S.R.L.
COD FISCAL R 1681938 ● COD SICOMEX 19.604 ● CERTIFICAT J 02/1886 / 31 X 1991 ● COD SIRUES 020956601 ● ISSN 1220 - 7489

Consiliul de administrație: președinte - **MIRCEA DORGOȘAN,** telefon 281802, 280625; **vicepreședinte - MIRCEA CONTRAȘ,** telefon 280854; **membri: LIZICA MIHUȚ**, telefon 280070, **ȘTEFAN TABUIA,** telefon 280854, **MIRCEA ȚIȘCĂ**, telefon 280904.

Colegiul de redacție: ȘTEFAN TABUIA (redactor-șef), telefon 280854; MARCEL CANCIU (șef secție foto), telefon 281701; ALEXANDRU CHEBELEU (șef secție sport), telefon 281701; GABRIELA GROZA (secretar general de redacție), telefon 280854; VASILE FILIP (șef secție cultură-învățământ-tineret), telefon 280003; IOAN IERCAN (șef secție politică), telefon 280943; TRISTAN MIHUȚA (șef secție probleme sociale - investigații), telefon 281855; DORU SAVA (șef secție economic), telefon 281738; NICOLAE OPREAN (șef secție actualități), telefon 280003; MIRCEA ȚIȘCĂ (șef secție publicitate), telefon 280904; NICU COJOCARU (șef secție difuzare), telefon 280318; MIRCEA CONTRAȘ (vicepreședinte al consiliului de administrație), telefon 280854; MIRCEA DORGOȘAN (președinte al Consiliului de administrație), telefon 281802, 280625.

Redacția și administrația: 310130 Arad, Bd. Revoluției nr. 81. Telefoane: SECRETARIAT - 281802, fax 280655, 280625; ADMINISTRAȚIE - CONTABILITATE - 281797; MICA PUBLICITATE - 210775; MAREA PUBLICITATE - 280904; CLUBUL PRESEI - 280989.

Tiparul executat la S.C. MEDIAGRAF S.A. ARAD, str. Feleacului F.N., telefon 250902, fax 250920

Adresa Internet http://adevarul.arad.ro

Horoscop

Sâmbătă, 5 februarie 2005

Berbec (21.03-20.04). Astăzi aveți chef de aventură și este posibil să plecați într-o scurtă călătorie.

Taur (21.04-20.05). O persoană de sex opus încearcă să vă seducă, însă dvs. vă faceți că nu observați.

Gemeni (21.05-20.06). Aveți toate motivele să vă simțiți în formă astăzi. Astrele sunt favorabile tuturor demersurilor.

Rac (21.06.-22.07). Sunteți cu capul în nori și trebuie să reveniți cât mai repede la realitate.

Leu (23.07-22.08). Ați stârnit fără să vreți invidia unui coleg care se pare că v-a pus gând rău.

Fecioara (23.08-22.09). Autoritatea vă este în scădere la slujbă, totodată elanul și energia.

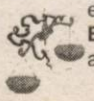

Balanța (23.09-22.10). Dacă aveți o dilemă, cereți sfatul unei persoane mai în vârstă, care v-a mai ajutat și cu alte ocazii.

Scorpion (23.10-21.11). Evitați deciziile luate în pripă sau alegerile făcute în urma unor sfaturi proaste.

Săgetător (22.11-21.12). O întâlnire interesantă ar putea schimba în bine un proiect de viitor.

Capricorn (22.12-19.01). Astăzi aveți noroc în dragoste, așa că profitați din plin de acest avantaj.

Vărsător (20.01-20.02). O schimbare în carieră se profilează cât de curând. Contactați-vă prietenii influenți!

Peștii (21.02-20.03). Un parteneriat eficient realizat astăzi vă va deschide ușa spre un mare succes.

Utilitare

PRIMĂRIA MUNICIPIULUI
Program de relații cu publicul (camera 5) luni-vineri între orele 8-20. Tel. 284.744, tel. centrală 281.850.

PIEȚE, TÂRGURI
Astăzi este zi de piață la Chișineu Criș, Lipova, Pâncota, Felnac, Grăniceri, Hălmagiu, Moneasa, Pecica, Vărșand, Socodor, Vladimirescu, Zimandu Nou, Covăsânț. Târguri **săptămânale** se desfășoară astăzi la Lipova, Pâncota, Hălmagiu, Moneasa.

FARMACII DE SERVICIU
● Farmacia **REMEDIUM** Arad, B-dul Revoluției nr. 52-54. Program luni-vineri: 7,30-20,00, sâmbătă 8,00-14,00. Telefon 233195. Eliberează medicamente compensate și gratuite.
● Farmacia **„OMNIAFARM"**, Calea Aurel Vlaicu, Bl. Z28, cu program zilnic de la orele 8,00-22,00. Telefon 271.724. Eliberează rețete gratuite și compensate.
● Farmacia **MELISSA** - medicamente alopate și homeopate. Onorăm și rețete gratuite și compensate. Tel. 219.588, Micălaca, str. Abrud nr. 80, bl. 219. Orar: luni-vineri 8-20, sâmbăta 9-16.
● **Spitalul Clinic Județean Arad** are un nou număr de telefon: 0357407200

URGENȚE STOMATOLOGICE ... asigură Cabinetul din str. Crișan (în spate la Gionelli), program non-stop. Telefon: 253.794.

UROLOGIE
Cabinet urologie (în clădirea Policlinicii Municipale). Program zilnic, inclusiv sâmbăta, între orele 9-12, telefon 213036.

OFTALMOLOGIE
Cabinet Dr. Țurlea Magdalena, medic primar oftalmolog, oferă consultații oftalmologice, prescriere și prelucrare computerizată de ochelari, lentile de contact, ochelari de soare etc. Str. Miron Costin, bl. 9 (lângă „Casa Albă"), tel. 253.523.

DISPENSAR VETERINAR
Dispensarul veterinar din Aradul Nou efectuează zilnic, orele 8-16 (sâmbăta 8-12 și duminica) examen trichineloscopic, vaccinări antirabice și sterilizări câini-pisici, însămânțări artificiale. Telefon 287.298.

Dispensar veterinar din Curtici: examen trichineloscopic, vaccinări, tratamente, consultații, la toate speciile de animale. Telefon 464.145.

ADMINISTRAȚIA FINANȚELOR PUBLICE
Administrația Finanțelor Publice a municipiului Arad: Asistență contribuabili - telefon 280.633, 280.733, int. 198 (persoane fizice) și 118 (persoane juridice) int. 166 (relații publice) între orele 9,00-17,00. Informații suplimentare la www.finantearad.ro

ÎNREGISTRĂRI ÎN CAZ DE DECES
Biroul de Stare Civilă - decese face înregistrări după următorul program: sâmbătă și duminică, între orele 9,00-11,00. Tel. 281850.

TELEFOANE DE URGENȚĂ
POMPIERI 981; 251.212
AMBULANȚĂ ARAD - 961 sau 251.313
POLIȚIE: 955
Numărul de centrală telefonică al I.J.P. (Inspectoratul Județean de Poliție) Arad: 207.100.
S.C. DISTRIGAZ-NORD S. A. TÂRGU MUREȘ
Sucursala de Distribuție a Gazelor Naturale Arad, Dispeceratul permanent - telefon 218.928; 256.928
DERANJAMENTE CURENT ELECTRIC: 235.991
VERIFICARE METROLOGICĂ ȘI REPARAȚII CONTOARE APĂ: 255.274; 0723-343.976
INFORMAȚII CFR: 231.777
S. C. SALUBRITATE S. A. ARAD
Dispecerat între orele 7,00 - 19,00. La telefonul: 280.873.
PROTECȚIA CONSUMATORULUI
B-dul Revoluției, nr. 50. Telefon: 257.049
DIRECȚIA DE SĂNĂTATE PUBLICĂ - serviciul de permanență: 254.438
GARDA FINANCIARĂ
B-dul Revoluției nr. 79, telefon: 280.971
INSPECTORATUL TERITORIAL DE MUNCĂ ARAD
Str. Episcopiei nr. 11-13, tel.: 211.762, 211.862, 257.251
AGENȚIA JUDEȚEANĂ PENTRU OCUPAREA FORȚEI DE MUNCĂ
Str. Călugăreni nr. 1A, tel.: 211.791, 281.998
POLIȚIA DE FRONTIERĂ: tel.: 959
CORPUL GARDIENILOR PUBLICI tel.: 280.557

Ajutor pentru Asia de la clerul și credincioșii Eparhiei Aradului și Hunedoarei

În urma apelului Prea Fericitului Părinte Patriarh Teoctist și îndemnului Prea Sfințitului Părinte Episcop Timotei la ajutorarea milioanelor de familii afectate de cutremurul devastator din Asia de Sud-Est de la sfârșitul anului trecut, clerul și credincioșii Eparhiei Aradului și Hunedoarei au răspuns pozitiv prin colectarea, în biserici și mănăstiri, a sumei de 746.000.000 lei, virată apoi în contul deschis de Crucea Roșie Română în campania „Ajutor pentru Asia".

Arătând sensibilitate și dorință de ajutorare față de semeni, indiferent de neamul căruia aparțin sau de credința pe care o împărtășesc, împlinim învățătura Bisericii, potrivit căreia omul este persoană aflată în permanentă comuniune de iubire cu Dumnezeu și cu semenii săi, ca „fii ai Celui Preaînalt" (Luca 6,35).

Aducem și pe această cale mulțumiri către toți cei care au contribuit, prin obolul lor, la aducerea unui strop de mângâiere și alinare celor atât de greu încercați de stihiile naturii, rugând pe cel Atotmilostiv să răsplătească cu cele duhovnicești în locul celor materiale, cu sănătate și ferire de toată înfățișarea răului, se mai arată într-un comunicat de presă semnat de către preotul **Mircea Bupte**, de la Biroul de asistență socială al Episcopiei Ortodoxe Române a Aradului și Hunedoarei.

Exercițiu de comandament în garnizoana Arad

În perioada 04-10 februarie 2005, în Garnizoana Arad se desfășoară Conferința Principală de Planificare a Exercițiului „WISL FORESIGHT - HU 2005", exercițiu la care vor participa efective ale Batalionului Mixt RO HU de menținere a păcii.

Pe timpul conferinței ofițerii români și unguri vor finaliza elaborarea documentelor necesare desfășurării exercițiului.

Acest „Comandant Post Exercise" (Exercițiu de Comandament) se va desfășura în localitatea Hodmezovasarhely - Ungaria în luna mai a acestui an și are ca obiective antrenarea ofițerilor români și unguri în operațiuni la standarde NATO, menținerea interoperabilității între cele două module și închegarea colectivului în vederea executării unor eventuale misiuni de menținere a păcii", ne-a mai informat lt. **Mihai Moneanu**, ofițerul cu relațiile publice al U.M. 01249.

Cronica măruntă

● După ce a vândut materiale televizate privind indisciplina din școli, părinții mai multor elevi ne-au sunat la redacție, atrăgându-ne atenția că nu se poate generaliza o astfel de stare de fapt la nivelul întregii școli românești. Spre exemplu, comitetul de părinți al clasei a IV-a B de la Școala Generală din Curtici ține să sublinieze următoarele: „Zilele trecute am fost invitați la lecția deschisă susținută de către d.na învățătoare Florica Mocuța cu tema „Știm să întâmpinăm obstacolele ciclului gimnazial?" După ce am asistat vreme de două ore și jumătate, am plecat acasă foarte mulțumiți de felul în care doamna învățătoare înțelege să-și dea interesul pentru a ne educa și învăța copiii. Nu putem decât să-i mulțumim și, pornind de la acest exemplu, reamintim tuturor că nu acele imagini regretabile filmate în câteva școli din țară reprezintă învățământul românesc" și cu atât mai puțin cel arădean.

● Urmare a articolului publicat ieri sub titlul „Cine amendează Primăria?" în care puneam un accent critic pe faptul că platoul din fața Palatului Administativ Arad a fost lăsat de izbeliște, devenind un patinoar în toată regula, am avut plăcuta surpriză să constatăm că s-a prins critica de edili. Imediat ce au citit în ziarul nostru au trimis echipele de muncitori ca să curețe gheața și zăpada „uitate" acolo de câteva zile. Fără comentarii!

● Sunt cercetați în stare de libertate, pentru comiterea infracțiunii de furt, **Ionel Alin C.**, de 16 ani, **Cosmin C.**, de 15 ani, **Ioan Flavius P.**, de 14 ani și **Lucian C.**, de 14 ani, toți din Arad. Tinerii au pătruns, prin efracție, în boxa blocului 136, de pe strada S. Popa, de unde au sustras un motoscuter marca Piaggio.

● A fost introdus în arestul I.P.J. Arad, în baza mandatului de executare a pedepsei închisorii, **Mircea Octavian Boroșan**, de 23 de ani, din Timișoara, care are de executat șapte ani de închisoare, pentru săvârșirea infracțiunii de trafic de stupefiante.

● Au rămas fără permise de conducere, fiindcă au urcat la volan sub influența alcoolului, **Ioan Barany**, de 22 de ani, din Nădlac și **Gheorghe Mohaci**, de 27 de ani, din Arad. Își vor recupera carnetele doar după ce se vor scurge trei luni, timp în care vor putea cugeta adânc la ceea ce li s-a întâmplat.

● Se cercetează în stare de libertate sub aspectul săvârșirii infracțiunii de furt **Vasile Stavilă**, de 43 ani, din Mândruloc, fără ocupație. În data de 22 ianuarie, bărbatul a sustras din locuința lui **F. Sorin** din Vladimirescu, mai multe bunuri, pe care ulterior le-a valorificat.

Scandal la „Mercur"

Trei bărbați au fost protagoniștii unui scandal iscat în urmă cu o săptămână în localul „Mercur" din Vladimirescu. După un pahar în plus, localnicii **Nicodim Virgil Man**, de 43 de ani, **Florin Filip**, de 30 de ani și **Adrian Szas**, de 36 de ani, au început să se manifeste violent, înjurând și spărgând mai multe sticle și pahare. Deși valoarea prejudiciului a fost recuperată, scandalagiii sunt cercetați în stare de libertate pentru distrugere, insultă și amenințare.

C. M.

În luna ianuarie

Aproape 39.000 de români - întorși de la frontierele arădene

În luna ianuarie a acestui an, polițiștii Inspectoratului Județean al Poliției de Frontieră au depistat 98 de „taximetriști internaționali" ilegali care conduceau spre Spațiul Schegen peste 580 de cetățeni români, întorși, la rândul lor, către localitățile de frontieră.

Din perspectiva taximetriștilor internaționali ilegali există câteva aspecte comune: sunt persoane fizice, în general fără ocupație, care nu au dreptul să efectueze transport de persoane în regim internațional; își defășoară activitatea cu autoturisme personale; își fac reclamă prin intermediul rubricilor de mică publicitate, cât și prin aplicarea unor afișe în zone intens circulate; își atrag clienții prin oferirea unor servicii confortabile, la prețuri atractive, anunțându-i discret pe cei interesați că vor beneficia de tot „sprijinul", chiar material, în cazul în care vor avea nevoie la frontieră.

Și în cazul turiștilor „falși" există câteva similitudini: sunt cetățeni români, dornici să ajungă în străinătate, pentru a-și găsi un loc de muncă; au o situație materială precară, fapt ce îi determină să nu apeleze la firme transportatoare (unde trebuie să li se elibereze bilete de călătorie dus-întors) și să prefere binevoitorii cu care se pot tocmi la preț și cărora le pot plăti doar transportul în străinătate.

De regulă, înțelegerea tacită între transportatori și pasageri are un substrat financiar, cu toții urmând să-și atingă scopul cu costuri reduse. Și dacă turiștii beneficiază de o reducere de 100 de euro, profitul taximetriștilor iliciți este, de cele mai multe ori, dublu (scăzând din sumele încasate de la pasageri doar constul combustibilului).

„Având în vedere amploarea fenomenului, legislația în vigoare vine în sprijinul polițiștilor de frontieră, activitatea cu pricina fiind considerată faptă infracțională, la sesizarea autorităților competente și anume Autoritatea Rutieră Română. Polițiștii de frontieră arădeni au demarat, de la începutul acestui an, acțiuni de depistare a celor ce se îndeletnicesc cu astfel de activități, interzicând ieșirea din țară unui număr de 38.623 de români. A fost amendați 98 de transportatori, iar alți 112 taximetriști internaționali sunt cercetați pentru transport rutier fără licență", ne-a declarat subcomisar **Ion Mareș**, purtător de cuvânt al Inspectoratului Județean al Poliției de Frontieră Arad.

IJPF Arad va continua, în zona de competență, să întreprindă măsuri ferme în vederea contracarării acestui fenomen.

Sorina Ambruș

De la Vladimirescu

„Scandalul copertina" - în atenția Prefecturii

O copertină amplasată pe domeniul public în fața cooperativei de consum din Vladimirescu generează dispute serioase, subiectul ajungând chiar pe masa de lucru a reprezentantului Guvernului în teritoriu.

Copertina cu pricina aparține unui firme de bere și era amplasată ilegal, după spusele Executivului, fapt pentru care s-a dispus dezafectarea ei.

În acest context, reprezentanții Cooperativei de Consum Vladimirescu, prin președintele Vasile Fonta, au depus un memoriu către Prefectură. **„Primăria comunei Vladimirescu reprezentată prin viceprimarul Florin Mitrea, însoțit de muncitorii primăriei și trupe de jandarmi, s-a prezentat pentru demolarea terasei cu copertină din fața unității. Cu toate că am propus reprezentantului primăriei să efectuăm noi operațiunea de dezafectare și depozitare a bunurilor rezultate în spațiul cooperativei de consum, am fost refuzați cu încăpățânare. Mai mult, la intervenția primarului Ioan Crișan, prin toate diligențele noastre, copertina a fost încărcată într-o autoutilitară și transportată la o locație nouă, necunoscută. În scopul evitării oricăror neînțelegeri cu privire la calitatea și cantitatea bunurilor confiscate rezultate din demolare am solicitat eliberarea unui act justificativ. Cu toate demersurile și insistențele noastre, am fost categoric refuzați de către reprezentantul primăriei sub sloganul „tot ce este pe domeniul public aparține Primăriei. După aprecierea noastră, faptele săvârșite din dispoziția expresă a primarului comunei, respectiv confiscarea bunurilor cooperativei, în valoare de circa 3500 Euro, constituie un grav abuz și un atentat la proprietatea privată".** Semnează **Vasile Fonta**, președintele Cooperativei de consum din Vladimirescu.

Primarul Ioan Crișan susține că măsura este legală, copertina aflându-se pe domeniul public. **„E adevărat că mi s-a cerut o autorizație de construcție pentru acea copertină, dar am refuzat acest lucru pentru că centrul localității (unde se afla și obiectul disputat) urmează a fi modernizat și pavat. În zonă se efectuează măsurători, în primăvară încep lucrările de modernizare...Din noiembrie 2004 am avut o corespundență cu reprezentanții cooperativei pe această temă și în fiecare adresă către dânșii mi-am justificat refuzul. Cât despre demolarea propriu-zisă, ce pot să spun?! Conform legii aveam dreptul să o demolez și cu buldozerul, dar nu am făcut asta. Toate materialele sunt depozitate într-un loc sigur, poliția a încheiat un proces verbal..."**, conchide primarul Crișan.

Până la ora actuală Prefectura nu și-a prezentat nici o poziție oficială față de această dispută, termenul maxim de soluționare a petiției fiind data de 24 februarie a.c., adică treizeci de zile de la depunerea sa la registratura instituției.

Madiana Popescu

Fișe fiscale pentru asistenții personali

Asistenții personali ai persoanelor cu handicap care în decursul anului 2004 au realizat și alte venituri în afara veniturilor din salarii, sau care au efectuat îmbunătățiri la locuința proprie, cheltuieli ce pot fi deduse conform legii, sunt invitați de urgență *(până la data de 15 februarie 2005)* la sediul Direcției de Dezvoltare și Asistență Comunitară Arad, B-dul Revoluției nr. 75, camera 92, pentru depunerea declarației pe proprie răspundere, în vederea întocmirii *Fișei Fiscale pe anul 2004*, după următorul program: *luni – vineri, între orele 8,00–12,00 și 13,00–17,00.*

D. D.

Doi moldoveni au forțat granița

La Punctul de Trecere a Frontierei Nădlac, s-au prezentat pentru efectuarea formalităților de ieșire din țară, doi cetățeni care călătoreau cu un autoturism Skoda și care s-au legitimat cu pașapoarte eliberate de autoritățile germane.

Polițistul de frontieră a constatat, la verificare, că pașapoartele erau falsificate prin înlocuirea fotografiei titularilor. **Tudor B.**, de 32 de ani și **Mihail** I., de 28 de ani, din Republica Moldova, au declarat că intraseră legal în România, dar doreau să ajungă în Germania pentru a-și găsi un loc de muncă. Pentru că nu aveau viză spre Spațiul Schengen, au apelat la un necunoscut care le-a vândut pașapoartele falsificate, în schimbul sumei de 750 de euro fiecare.

„Celor doi nu li s-a permis ieșirea din țară și au fost reținuți pentru a fi cercetați sub aspectul săvârșirii infracțiunilor de fals privind identitatea și tentativă de trecere ilegală a frontierei de stat", a precizat subcomisar **Ion Mareș**, purtătorul de cuvânt al Inspectoratului Județean al Poliției de Frontieră Arad.

S. Ambruș

Un pumn de sare...

Cei care s-au ocupat de curățarea arterei care face legătura între drumul național Arad-Oradea și Sântana nu și-au făcut treaba decât pe jumătate. Deși cea mai mare parte a șoselei a fost degajată de zăpadă, au rămas unele porțiuni în care practic mergi pe gheață. În timpul zilei, circulând cu grijă, automobiliștii reușesc să facă față situației. După lăsarea întunericului însă nu se mai poate spune acest lucru. Pericolul este cu atât mai mare cu cât respectivele porțiuni de gheață, vin, inopinat, după kilometri de drum bun, în care autovehiculul a „prins" și ceva viteză. O clipă de neatenție poate da naștere la evenimente rutiere cu urmări dintre cele mai tragice. Mai ales dacă ninge sau este (și) ceață!

Este iarnă și unele probleme apar, poate de cele mai multe ori, independent de voința noastră. Există însă și cazuri, în care, cu puțin mai multă responsabilitate, pot fi evitate o serie de neajunsuri. Bunăoară drumul ce duce spre Sântana (și mai departe la Pâncota, cel mai mare târg din vestul țării...) putea arăta astăzi cu ușurință ca unul pe care să se circule fără emoții. Atât de mult i-ar fi costat pe drumari să mai arunce câteva kilograme de sare în plus în porțiunile cu pricina? Ei au trecut oricum prin această zonă, terminând o parte din lucrare. Ar fi fost oare așa de greu să-și fi dus misiunea până la capăt?

C. Trif

APM Arad a organizat Ziua Zonelor Umede

În data de 2 Februarie, cu ocazia marcării Convenției Ramsar- Ziua Zonelor Umede, Agenția de Protecția Mediului Arad a organizat o serie de activități menite să conștientizeze importanța habitatelor umede în menținerea echilibrului ecologic al planetei.

Astfel, miercuri, la Grădinița PP1 s-au desfășurat activități instructiv educative cu preșcolarii grupei mari-pregătitoare, s-au verificat cunoștințele de științe naturale dobândite prin participarea la lecții de ecologie aplicată, cu ajutorul testelor intuitiv.

Tot miercuri, s-a organizat o sesiune de prezentări tematice, la Sala festivă a Colegiului Economic, la care au fost invitați să participe cu lucrări elevi de la patru licee arădene: Colegiul Economic, Colegiul Tehnic de Construcții și Protecția Mediului, Colegiul Național Moise Nicoară și Grupul școlar Forestier Arad.

Agenția de Protecția Mediului a prezentat un material informativ legat de importanța zilei, mesajul Ministerul Mediului și Gospodăririi Apelor, precum și ilustrații adecvate momentului. Activităților propuse de APM Arad li s-a alăturat și colectivul Parcului Natural Lunca Mureșului, care a făcut o expunere legată de aplicația depusă recent, pentru declararea rezervației ca site Ramsar. De asemenea, Direcția Silvică Arad, prin Unitatea de Implementare a Proiectului Protejarea și Promovarea Luncii Mureșului Inferior, a sprijinit logistic activitatea cu echipamentele IT din dotare.

„În urma jurizării lucrărilor, s-a stabilit că cea mai bine cotată prezentare a fost cea aparținând Colegiul Economic - prof. coordonator VOICHIȚA POPA - „Cursul inferior al Mureșului în zona Aradului", iar cel mai mare punctaj pe ambele lucrări l-a obținut Colegiul Tehnic de Construcții și Protecția Mediului, care a câștigat astfel și dreptul de a fi gazda lansării următorului eveniment din calendarul ecologic, Luna Pădurii, între 15 martie și 15 aprilie", ne-a declarat directorul APM Arad, Cristian Ispravnic.

Cosmin Mihuța

Actorul Valentin Voicilă va juca într-un film despre Revoluția din '89

„15" este titlul filmului care va fi realizat de Sergiu Nicolaescu despre Revoluția din '89. Într-unul din rolurile principale va juca actorul arădean, cunoscut și ca revoluționar, VALENTIN VOICILĂ. Acțiunea filmului se derulează pe două planuri: unul pe fundalul evenimentelor din Decembrie 1989, mai precis traseul cadavrelor de la Timișoara incinerate la București. Pe acest fundal se urmărește istoria a patru personaje - două fete și doi băieți, tineri, prieteni - unul din acestea interpretat de Valentin

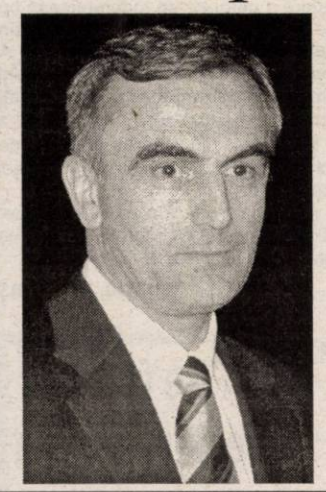

Voicilă, rolurile feminine fiind încredințate actrițelor Daniela Nane și Ioana Moldovan. Cel de-al doilea plan se axează asupra perioadei contemporane, la 15 ani de la Revoluție, când o reporteră vine din Franța pentru a studia transformările din România în această perioadă.

„Filmările au loc la Timișoara, Arad și București", ne dezvăluie Valentin Voicilă. **„A fost ales Aradul pentru că are câteva străzi care seamănă ca arhitectură cu Timișoara și Aradul oferă condiții mai bune de filmare".** Astfel, la Arad, pentru acest film va fi nevoie și de figuranți, în jur de 60 de persoane, majoritatea tineri. Selecția figurației se va face în luna martie, cel mai probabil, când condițiile meteo vor fi mai adecvate momentului Decembrie '89.

Amintim că până în prezent Valentin Voicilă nu a mai jucat într-un film semnat de Sergiu Nicolaescu, cea mai recentă apariție cinematografică a actorului arădean fiind în „Damen Tango", regizat de Dinu Tănase, cu doi ani în urmă.

C. L.

IN MEMORIAM
SIMION CONSTANTIN

Ne însoțește durerea și dorul fără de margini și la 4 ani de când ființa dragă nouă s-a mutat în lumea veșniciei, la 5 februarie. A lăsat în urmă amintirea omului drept și blând, cu un suflet plin de iubire și dăruire pentru familia sa, precum și un noian de sentimente exprimate în versuri scrise pentru neuitare.

Dumnezeu să-l odihnească în pace! Familia .

Nu! Nu regret nimic

Nu, nu regret c-am iubit nebunește
Chiar dacă, uneori, în zadar am tânjit.
Mi-a fost dat să iubesc omenește;
O, Doamne, pentru asta sunt mulțmumit!
Nu, nu regret că n-am vrut să stau strâmb
Cu coloana, umil cocoșată!
Mai bine-am umblat în cizme fără carâmb
Dar nicicând cu inima... plată.
Nu, nu regret că n-am fost o icoană.
Dumnezeu are drept să mă judece, greu,
Știu în schimb, că voi face coroană
Și din inima și din sufletul meu.
Nu, nu regret să le pun lângă-o cruce
Ce-adevăruri, de-o viață, adună,
Dar cu ele alături mereu voi aduce
O iubire - omenească și poate nebună.
Pe care, nu, nu regret să o spun răspicat -
Cum puțini, alții-n viață - au făcut-o.
Pentru toți ai mei dragi am lăsat:
La soție, copii, nepoți. De-au crezut-o.

C. Simion

La Casa Județeană de Pensii

Se eliberează certificatele de stagiu de cotizare

Angajatorii care nu au ridicat certificatele de stagiu de cotizare pentru anul 2004 trebuie să se prezinte la Casa Județeană de Pensii Arad din strada Gheorghe Lazăr nr. 20, camera 111, având asupra lor ștampila unității sau împuternicire din partea unității, semnată și ștampilată.

„Odată cu ridicarea certificatelor de stagii de cotizare, angajatorii trebuie să predea și declarația pe proprie răspundere privind asigurarea pentru accidente de muncă și boli profesionale, prevăzută de ordinul nr. 848 pentru aprobarea Normelor metodologice de aplicare a legii 346 din 2002", aflăm de la **Marius Monția**, directorul Casei Județene de Pensii Arad.

Fișierul pentru întocmirea declarației pe proprie răspundere poate fi descărcat de pe siteul **www.cnpas.org** sau se poate prelua de pe discheta de la sediul instituției, camera 111, sau de pe strada Tribunul Dobra nr.2. Conducerea CJP mai precizează că programul de preluare a declarațiilor pe proprie răspundere și de eliberare a certificatelor de stagiu este de luni până joi, între orele 8,00-12,00.

A. Hălmăgean

Cursuri

Casa de Cultură Lipova, județul Arad organizează cursuri de pregătire profesională de scurtă durată în următoarele meserii:

- Contabilitate - Operator calculator;
- Secretariat birotică - Asistenți sociali;
- Agenți pază - Comisionar vamal;
- Croitorie - Coafor - Frizer - Manechin;
- Ospătari - Bucătari - Barmani - Măcelar;
- Zidar - Zugrav - Vopsitor - Tâmplar;
- Mecanic auto - Electrician auto.

Înscrierile se fac zilnic la sediul Casei de Cultură Lipova între orele: 9-15 informații la telefon 0257/561084.

Director:
Petru Gherman

Universitatea de Vest "Vasile Goldiș" Arad, invitată la Conferința INTERREG

O delegație a Universității de Vest "Vasile Goldiș" din Arad, formată din conf.univ.dr.ing. Corneliu Maior, cancelar general, lect. univ. Horațiu Șoim, lect.univ. Virgil Jireghie și jurist Marcel Grec, va participa, la Bekescsaba, la conferința Interreg.

Conferința cuprinde trei secțiuni: resurse umane, economie-infrastructură, protecția mediului înconjurător și dezvoltarea teritorială. Limba conferinței va fi maghiară și română. Vor participa personalități cunoscute în domeniile amintite, din partea ministerelor de specialitate, din partea agenției naționale și regionale Váti care răspunde de programul Interreg, din partea instituțiilor publice și de învățământ, precum și manageri de proiecte cu experiență îndelungată.

Obiectivul conferinței este de a evidenția domeniile de interes comun și de a căuta parteneri potențiali din județul Bekes și din județele românești limitrofe , în scopul realizării unor programe de succes în domeniul cooperării transfrontaliere, precum și dezvoltarea vechilor relații de colaborare.

UVVG Arad a încheiat deja parteneriate științifice cu universități maghiare, iar în cadrul acestei întâlniri se dorește realizarea unor proiecte îndrăznețe cum ar fi un centru de consultanță pentru IMM-uri care să includă un incubator de afaceri transfrontalier și programe comune de pregătire a adulților, un post Radio - Tv transfrontalier (UVVG- TV CSABA), realizarea unui ONG transfrontalier în problema protecției sociale și a unor studii de impact ecologic transfrontalier.

Cristian Măduța

ROMÂNIA
JUDEȚUL ARAD
MUNICIPIUL ARAD
PRIMAR

DISPOZIȚIA nr.147

din 4 februarie 2005
cu privire la convocarea Consiliului Local al Municipiului Arad în ședință extraordinară, în ziua de joi, 10 februarie 2005

Primarul Municipiului Arad,
În temeiul prevederilor art.40 și art.71 din Legea nr.215/2001, privind administrația publică locală,

DISPUNE

Articol unic.- Consiliul Local al Municipiului Arad se convoacă în ședință extraordinară pentru ziua de joi, 10 februarie 2005, orele 14,00, ședință care va avea loc în sala 70, Bulevardul Revoluției nr.75, cu următoarea:

ORDINE DE ZI

1. Proiect de hotărâre privind repartizarea unor spații cu altă destinație decât aceea de locuință situate în municipiul Arad. - inițiativa primarului.
2. Proiect de hotărâre privind modificarea Hotărârii nr. 376/2004 a Consiliului Local al Municipiului Arad, pentru repartizarea unor spații cu altă destinație decât aceea de locuință situate în municipiul Arad, Bulevardul Revoluției 50 - inițiativa primarului.
3. Proiect de hotărâre privind închirierea terenurilor agricole situate în municipiul Arad și stabilirea cuantumului chiriei-inițiativa primarului.
4. Proiect de hotărâre privind completarea componenței comisiei de validare a Consiliului Local al Municipiului Arad-inițiativa primarului.
5. Proiect de hotărâre privind unele măsuri pentru reorganizarea instituțiilor de spectacole și concerte de interes local-inițiativa primarului.

PRIMAR
ing.Gheorghe Falcă

(c. 910/2004)

Rectorul Universității de Vest „Vasile Goldiș", senatorul Aurel Ardelean

Director al Programului Național „Viață și Sănătate - VIASAN" (Subprogramul III)

Programul Național „Viață și Sănătate - VIASAN" aflat sub coordonarea Academiei de Științe Medicale și a Ministerului Educației și Cercetării este parte integrantă a Programului Național de aderare a României la Uniunea Europeană promovând susținerea cercetărilor științifice medicale de bază, strategice și aplicate.

Structura și obiectivele acestui program sunt eșalonate până în 2007 - anul aderării României la U.E. - și prevăd în esență inclusiv crearea și dezvoltarea cadrului adecvat pentru armonizarea calității actului medical cu cerințele Uniunii Europene și reducerea decalajului existent între România și țările membre ale Uniunii în domeniul Sănătății și a programelor conexe.

Am solicitat câteva precizări legate de acest important program d-lui prof. univ. dr. Aurel Ardelean - director al Programului Național „Viață și Sănătate - VIASAN" (Subprogramul III).

– Este cunoscut că atât Ministerul Educației și Cercetării cât și Academia de Științe Medicale acordă o importanță deosebită acestui Program Național în special în perspectiva alinierii României la programele de mare anvergură științifică ale Comunității Europene (tehnologii avansate, cercetări multidisciplinare aplicative etc.).

De precizat că în prezent activitățile din cercetarea medicală românească au un anumit specific în corelarea și înțelegerea lor în contextul modern actual, impun promovarea cercetărilor multidisciplinare în domenii de vârf ca: biologia moleculară, biochimia, biofizica, biotehnologia.

Întrucât unul dintre capitolele importante ale Programului este „Medicina moleculară și celulară", preconizăm dezvoltarea metodelor și tehnicilor specifice biologiei moleculare pentru studiul proceselor patologice. Important de reținut este lansarea în cadrul Programului VIASAN a unui subpogram pentru înființarea „Centrelor de Excelență" în cercetarea științifică medicală cu norme privind dezvoltarea la nivel național a acestor unități și cu domeniile prioritare în cercetarea medicală. Organizarea și dezvoltarea Centrelor de excelență în cercetarea medicală se face pe domenii care au la bază programele europene biomedicale după o metodologie stabilită de Academia de Științe Medicale și aprobată de Ministerul Educației și Cercetării.

Medicina moleculară și celulară un important capitol al Programului Național VIASAN (Subprogramul III), este în același timp și un domeniu științific prioritar pentru Centrele de excelență în cercetarea medicală, în conformitate cu programele europene biomedicale. Aceste programe europene au fost criteriul pentru stabilirea domeniilor științifice medicale în cercetare și estimăm să înregistrăm realizări cu impact în domeniul medical dar și economic și social.

Biroul de presă

Cermei - aproape șase veacuri de istorie

Prima atestare documentară a localității Cermei datează din 1429, iar în 1495 localitatea trece în proprietatea familiei Corvinilor, a cetății Gyula. La 1574 se găsea sub stăpânire turcească și în anul 1732 face parte din domeniul lui Rinaldo Duce de Modena, Reggio și Mirrandoia, Principe da Careggio și Markgraf d'Este.

„Anul 1789 este foarte important pentru locuitorii Cermeiului deoarece se încheie primul contract între învățătorul Școlii confesionale și săteni. Practic se înființează prima școală din localitate. Într-o monografie mai veche se arată că Cermeiul este ridicat la rangul de Opidum - oraș de țară - iar odată cu primirea acestei denumiri, localitatea avea dreptul că organizeze patru târguri pe an și piață săptămânală (în fiecare joi a săptămânii)", relatează prof. Virgil Lăzureanu, directorul școlii din Cermei.

1869 este anul în care Vasile Goldiș este înscris în clasa I a Școlii Confesionale din Cermei, în timp ce prima cale ferată Cermei - Ineu este dată în folosință mai douăzeci de ani mai târziu. În 1898 Cermeiul avea 508 case, școală regulată, un teritoriu de 10500 de iugăre cadastrale , pământ arabil, stație de cale ferată, poștă, oficiu telegrafic, iar în 1900 localitatea are deja 3075 de locuitori din care 1106 știutori de carte. Mai mult decât atât, existau deja două școli, una în limba română și una în limba maghiară.

Localnicii au participat în 1918 la lupta de eliberare națională de sub dominația austro-ungară: se formează o gardă națională și o delegație condusă de înv. Ioan Tau care participă la Marea Adunare Națională de la Alba Iulia.

După doar trei ani, locuitorii beneficiază de prima reformă agrară și se crează condițiile unui început de mică industrie : morărit, presă de ulei.

La 1940 Cermeiul avea o populație de 3673 locuitori fără copii sub șapte ani și 3510 hectare de teren arabil.

Florin Ghilință

Foto: V. Musca

Revoluția moare înainte de-a începe

Accente

Revoluția anunțată cu surle și trâmbițe de Alianța PNL-PD întârzie. Guvernarea se urnește greu. Și în mod confuz. Ba că o fi TVA majorat, ba că n-o fi; ba că impozitul pe dividende e 5 la sută, ba că este 10 la sută; ba că magistrații vor avea salarii majorate cu 40 la sută, după spusele ministrului Justiției, Monica Macovei, ba că nici vorbă de o asemenea majorare, fiindcă nu sunt nici bani, iar ministereasa habar n-are ce vorbește, nu are aprobarea Guvernului, spune ministrul Finanțelor, Ionuț Popescu. Echipa lui Călin Popescu Tăriceanu se aseamănă cu un cor în care nu ajunge că unii cântă fals, dar mai sunt și inși care cântă o altă melodie.

Ca și în 1997, ianuarie, așteptarea românilor este mare. Procentual, ea depășește cu mult procentul voturilor primite de Alianță de la populație, în 28 noiembrie - aproape 70 la sută dintre români, spune un recent sondaj, au încredere în noii guvernanți. Sau, poate și mai bine spus, speră ca noii guvernanți să facă și treabă (mai) bună, să fie și mai onești. Așa se spera, spuneam, și la începutul lui 1997. Și atunci se anunțau zorii unei revoluții, și atunci începea, în sfârșit, adevărata democrație. Nu e cazul să spunem ce-a urmat în realitate. E cazul însă să observăm că scenariul începe să se repete, chiar dacă la o altă scară și cu opt ani mai târziu.

Dincolo de confuzia care bântuie printre membrii Executivului, dincolo de obsesii consumatoare de timp și energie (cum este obsesia lui Cozmin Gușă de a urmări schimbarea lui Adrian Năstase din funcția de președinte al Camerei Deputaților, chit că, recent, Curtea Constituțională a emis o decizie în care e stipulată ilegalitatea unui asemenea demers), dincolo de exerciții de imagine, aliații încep să aibe alte probleme. Încep certurile interne. Acum două zile ele au devenit acute, și în PNL, și în PD. Liberalii au atacat dur poziția lui Tăriceanu, cel care este ca și ales președinte al partidului. A făcut-o Valeriu Stoica, printr-o scrisoare deschisă, i-a urmat Viorel Cataramă care l-a numit pe Tăriceanu un profitor al prăbușitului SAFI. În PD, se știe, Cozmin Gușă, pe post de Radu Vasile, cel de pe vremea când țărănistul își dorea șefia PNȚCD, a reușit să tulbure apele în așa hal încât a trebuit să țipe la ei, la democrați, însuși măria sa Traian Băsescu, „împărțialul" președinte al tuturor românilor. Ajunși aici, vedem că și la Cotroceni revoluția e înăbușită din față. Băsescu calcă apăsat pe urmele lui Ion Iliescu: nu doar că se amestecă și dirijează în PD și în Alianță, dar nici nu se sfiește să ascundă că o face. Iar dacă lucrează în taină, ca pentru schimbarea președintelui TVR (deși nu-i intră în atribuții lui, ci Parlamentului, să se ocupe de Televiziunea Română), lucrătura iese la iveală, fiind denunțată chiar de cel chemat să fie șef al lui Băsescu peste Televiziunea Publică.

Accente

De fiecare dată, la orice schimbare, românul trage nădejde că, în sfârșit, se va întoarce fila decepțiilor, că a început revoluția. În realitate, intrând în palate, „revoluționarii" nu știu pe ce să pună mâna mai repede, de ce afaceri să se agațe și cum să-și asigure spatele din primele clipe ale exercițiului de putere și corupție. Cum spunea bătrânul Shakespeare: „Alți actori, aceeași piesă". Doar alegătorul e același - un naiv irecuperabil.

Tristan Mihuța

Gardienii publici - în stradă!

Miting de protest în fața Palatului Administrativ

(Urmare din pagina 1)

„Să trăim bine fără locuri de muncă!"

Prin mitingul organizat, gardienii cer Guvernului să modifice Legea 371 care va intra în vigoare în luna aprilie a acestui an, considerând că nu este normal ca atâția oameni să rămână fără locuri de muncă, mai ales că unii lucrează chiar de 10 ani pe aceste posturi, numai pentru că cineva s-a trezit acum să le ceară să aibă studii liceale cu diplomă de bacalaureat, lucru care nu li s-a solicitat la angajare. **„Unii lucrăm aici de cinci ani, alții de zece. Am mers tot timpul unde a fost nevoie și am încercat să ne facem treaba cât mai bine. Ce ne facem acum, că ne lasă pe drumuri. Avem și noi familii, avem rate scoase de la bancă... Dacă nu era tineretul să-i voteze, nu erau acum la putere. Asta-i trăirea de bine pe care ne-au promis-o? Lăsându-ne pe drumuri?! Să se gândească cum ar proceda ei dacă ar fi în locul nostru"**, spune supărat **Florin Horna.**

Alt gardian, **Florin Bulz,** declară că este conștient de faptul că nu vor putea ajunge toți angajații Corpului Gardienilor Publici să lucreze în cadrul Poliției Comunitare, dar, în acest caz, Guvernul ar trebui să se gândească să le ofere alte locuri de muncă: **„L-am votat pe Băsescu să scăpăm de corupție și să avem locuri bune de muncă, să trăim mai bine, nu să fim lăsați pe drumuri. Dacă nu vom fi ascultați și nu se va rezolva nimic, suntem hotărâți să mergem până la București!".**

Mihai Oprea, alt angajat al Corpului Gardienilor Publici, spune că jumătate dintre ei au început studiile liceale pentru a fi compatibili cu noua lege, dar nu li se dă nici o șansă: **„Am început studiile ca să putem intra în Poliția Comunitară. Avem și noi rate scoase de la bănci... Ce ne facem? S-au folosit de noi și acum nu mai suntem buni! Foarte mulți dintre noi am fost de multe ori în pericol. Am făcut uz de armă. Cum să mai ieșim acum pe stradă cu soția și cu copiii? Am trecut prin multe greutăți aici. Amintiți-vă și de evenimentul ce a avut loc la U.T.A., nu demult. Unul dintre infractori a fost prins făcându-se uz de armă, iar celălalt este în libertate. Viața noastră este în pericol tot timpul..."**

„A înviat Ceaușescu?!"

Dorina Verdeș - lidera sindicatului „Solidaritatea" din cadrul Corpului Gardienilor Publici - ne-a declarat că tot ieri au mai făcut miting și alți colegi din țară: **„Sperăm că, în cele din urmă, ni se va comunica din partea Guvernului ce se întâmplă cu instituțiile de gardieni publici. Și dintre gardienii care au studii cu diplomă de bacalaureat vor rămâne mulți pe dinafară, pentru că poliția comunitară nu va avea nevoie de atâția oameni. Noi dăm trei soluții Guvernului: să se modofice legea, să se înființeze încă o instituție de pază în subordinea Consiliului Județean sau să ni se dea salarii compensate. Din acestea trei, merităm și noi să se aleagă una, după atâția ani de muncă."**

Foto: Viorel Musca

Deși au protestat mai bine de două ore, gardienii nu s-au făcut auziți de către edilii locali

Dorina Verdeș mai afirmă că gardienii sunt nemulțumiți și de faptul că trebuie să predea patrimoniul Corpului Gardienilor Publici către Consiliul Județean, spunând că multe lucruri de valoare aflate în incinta clădirii au fost dobândite din serviciile prestate de gardieni: **„Suntem obligați să predăm patrimoniul către Consiliul Județean, deși Statul nu ne-a ajutat cu nimic. Ce, a înviat Ceaușescu?"**

Nici unul dintre edili nu a dat atenție mitingului gardienilor

Alături de gardieni s-a mai aflat și **Angelica Dumitru** - lideră a Uniunii Județene C.N.S.R.L. Frăția și reprezentantă pe zona Arad a Federației Sindicatelor Libere din Serviciile Publice București, care i-a spijinit și s-a angajat să-i susțină în continuare în demersurile lor. **„Vom face și noi demersuri la București la Ministerul Muncii și Ministerul Administrației, pentru modificarea Legii 371..."**, spune **Angelica Dumitru.**

După mai bine de două ore de stat în frig în fața Palatului Administrativ, gardienii nu au reușit să se facă auziți decât de cetățenii curioși care s-au strâns în jurul lor să vadă ce se întâmplă. Nici unii dintre edilii Aradului nu s-au sinchisit să iasă din birouri. Nici un reprezentant al Prefecturii, al Primăriei sau al Consiliului Județean nu a venit să discute gardienii. După miting, gardienii s-au strâns în clădirea Corpului, punând la bătaie alte planuri în favoarea demersurilor pe care au de gând să le facă. **„Se pare că nu le pasă de acești oameni care sunt viitori șomeri ai Aradului. Dar, nu-i nimic , noi nu ne vom lăsa. Vom continua. Ne pregătim să mergem la București..."**, a mai spus **Dorina Verdeș** - lidera Sindicatului „Solidaritatea".

UDMR Arad cere funcții de conducere în instituțiile deconcentrate

Deputatul Kiraly Andras, președinte al UDMR Arad, a declarat în cadrul conferinței de presă de ieri că formațiunea pe care o reprezintă este mulțumită de rezultatul alegerilor generale, iar obținerea funcției de vicepreședinte CJA și, mai apoi, de subprefect **„formează un tablou întregit pentru prima dată în istoria UDMR Arad"**.

„Suntem prezenți în toate organele decizionale ale județului, ceea ce înseamnă că, realizarea coaliției, în iunie 2004, cu Alianța D.A. a fost bine gândită de noi", a specificat Kiraly Andras. Întrebat care sunt instituțiile deconcentrate pe care UDMR le vizează pentru a avea reprezentanți, deputatul Andras nu a dorit să nominalizeze persoanele, dar a spus că Uniunea arădeană are întocmită o listă cu 25 de profesioniști care pot să ocupe diferite funcții de conducere. La insistențele ziariștilor, Kiraly Andras a dezvăluit că Uniunea vizează, în continuare, funcțiile de conducere din Inspectoratul Școlar Județean - postul de director adjunct, Oficiu Județean de Cadastru - postul de director, Direcția Agricolă - director adjunct. De asemenea, în cadrul întâlnirilor cu reprezentanții Alianței D.A., UDMR Arad va mai solicita funcții de conducere la Protecția Consumatorului, Direcția Finanțelor Publice, Protecția Mediului și alte posturi, dar care nu au fost prezentate presei.

Foto: St. Matyas

Uniunea rămâne în actualul sediu

Întrebat de ziariști, care este situația actuală a sediului UDMR Arad având în vedere faptul că jumătate din imobilul revendicat de familia Adelman a fost redobândit cu titlu definitiv și irevocabil, consilierul municipal Cziszter Kalman, vicepreședinte al departamentului de politică, a declarat: **„La sfârșitul lunii ianuarie am discutat cu doamna Adelman despre această situație, iar dânsa și-a arătat disponibilitatea ca UDMR Arad să poată rămâne în acest sediu. Doamna Adelman este dispusă să găsească o formulă prin care să închirieze sau să ne doneze această parte a imobilului"**.

În încheierea conferinței de presă, Kiraly Andras a precizat că peste câteva zile vor avea loc o serie de întâlniri cu reprezentanții Alianței D.A. în vederea aplicării actului de guvernare în județul Arad.

Daniel Albu

Gheorghe Feieș vrea încă un mandat de președinte al PRM Arad

Președinții filialelor peremiste din județul Arad se vor întruni în următoarele două săptămâni pentru a stabili ordinea desfășurării adunărilor generale de alegeri din cadrul PRM Arad.

Conform celor declarate de Gheorghe Feieș, președinte al PRM Arad, liderii organizațiilor locale vor fi instruiți asupra modului de desfășurare a alegerilor interne, care **„vor începe în organizațiile sătești și se vor încheia odată cu desfășurarea Conferinței Județene, programată a avea loc în luna mai"**.

În ceea ce privește candidații pentru șefia organizației județene singurul care și-a anunțat intenția de a candida este actualul președinte Gheorghe Feieș. Dumnealui ne-a spus că își va depune candidatura pentru un nou mandat de președinte al PRM Arad și crede că îl va și obține. Rămâne de văzut dacă până la alegerile județene nu vor mai exista și alți pretendenți la această funcție.

Privitor la activitatea peremiștilor din municipiu, Liviu Dolean, președintele Organizației Municipale a PRM Arad, ne-a declarat că, începând de săptămâna viitoare, se vor înființa noi organizații de cartier, iar în luna mai se va desfășura Conferința Municipală de Alegeri.

După încheierea celor două conferințe de alegeri, peremiștii arădeni își vor desemna delegații la Congresul PRM, care este programat a avea loc în luna octombrie.

Daniel Albu

Helmut Duckadam, președinte al PNG Arad:

„Trebuie să formăm un partid popular puternic"

Întors recent din SUA după o vacanță de aproape două luni, președintele PNG Arad, Helmut Duckadam, ne-a declarat că așteaptă întâlnirea Consiliului Național, care se va desfășura la începutul lunii martie.

În cadrul întrunirii, Helmut Duckadam va face o serie de propuneri privind viitoarea activitate politică a partidului. **„PNG are la bază o doctrină creștin - democrată și poate face o politică constructivă în alianță sau fuziune cu alte partide de centru dreapta. Trebuie să formăm un partid popular puternic și în România după modelul Partidului Popular European (PPE). Politica românească are nevoie de un partid popular creștin - democrat care să contrabalanseze social - democrația"**, a spus Duckadam.

În altă ordine de idei, la începutul lunii martie se va desfășura Conferința Județeană de Alegeri, care va hotărî strategia politică a PNG Arad.

Daniel Albu

Examenul de maturitate

(Urmare din pagina 1)

Creșterea PNL Arad de la 7-8 procente, cât realizau vechii liberali, despre care vorbește secretarul Haristiade, la 18 la sută la alegerile din iunie anul trecut a fost determinată în primul rând de semnalele de unitate și responsabilitate transmise în exterior. Cinstit vorbind, până la fuziunea cu ApR, consilierii liberali municipali erau mai degrabă o mașină de vot a fostului primar Popa, decât o alternativă reală la administrația PSD, ceea ce a provocat tensiuni în organismele de conducere la nivel local. Plecarea fostului consilier Doru Sever Puia s-a făcut în liniște, dar putea ieși cu scandal. Mare de tot, fiindcă liberalii arădeni nu se arătau conștienți de forța partidului lor, de capacitatea de creștere a acesteia. Mentalitatea de partid mărunt, de 7-8 la sută, convenea doar unor senatori de drept, dar nu majorității. De regulă, vechii liberali se arătau satisfăcuți cu rolul minor jucat de PNL pe plan local și central, până la venirea lui Stolojan la conducerea partidului. În cei doi ani de președinție, austerul finanțist a dat un impuls puternic celor hotărâți să construiască o forță politică de calibru, capabilă să câștige puterea. Reușind să poarte dezbaterile în contradictoriu în interiorul partidului, liberalii arădeni s-au impus în percepția opiniei publice ca un partid de oameni responsabili, capabili să asigure administrația locală, obiectiv imposibil de realizat de un partid frământat de certuri și scandaluri publice. Spunem acest lucru, ca urmare a ieșirilor din presă din ultimele zile a unor fruntași liberali, pentru a confirma existența a două grupări concurente la președinția filialei arădene a PNL. Că există competiție în partid, este foarte bine, dar purtarea confruntărilor în public poate deveni dezastruoasă atât pentru o tabără cât și pentru cealaltă. Exemplul PNȚCD prăbușit de nesocotința celor ce au aplicat lovituri de la spate adversarilor din propriul partid ar trebui să îi convingă și pe liberalii arădeni că electoratul nu agreează competițiile politice stradale, purtate de regulă cu mijloace nestatutare. Alegătorii nu doresc să fie luați de martori și nici să împartă dreptatea în favoarea unora ori altora. Din exemplul prăbușirii țărănismului, am putea trage concluzia că mai degrabă electoratul, va proceda la pedepsirea partidelor care își spală rufele în public, decât la aplaudarea confruntărilor.

În urmă cu câteva zile, prefectul Stragea l-a atacat dur în public pe vicepreședintele județean Gavril Popescu, determinând reacțiile acestuia. Spre deliciul presei avide de asemenea dispute, în horă au intrat și alți liberali de frunte cu lideri precum Titu Gheorghiof și Cornel Haristiade. Urmează și alții, dar ei trebuie să știe că electoratul va sancționa iresponsabilitatea și indisciplina și va susține pe cei capabili să-și gestioneze afacerile în mod democratic, în cadru organizat, conform statutului.

Dacă nu vor înțelege acest lucru simplu, liberalii ajunși astăzi la apogeul puterii s-ar putea trezi din nou mâine, poimâine la acele câteva procente electorale obținute înainte de președinția lui Stolojan!

Bande, bandiți și eroi

● Grupurile de rezistență și Securitatea 1948-1963

Biblioteca politică

În Editura Enciclopedică a apărut o carte editată de Consiliul Național pentru Studierea Arhivelor Securității. Nu sunt povestiri, ci documente care atestă că țara noastră este singura țară de după cortina de fier care a opus o dârză rezistență armată împotriva comunismului stalinist - adus în furgonetele armatei roșii - după actul de înaltă trădare de la 23 august 1944 - de către Walter Roman (cu numele adevărat de Ernest Neulander), Anna Pauker, Gheorghe Pintilie (cu nume adevărat Pantiusa Bodnarenko), Alexandru Nikolski (cu nume adevărat de Boris Grumberg) și toți ceilalți străini, precum și de autohtonii lingăi moscoviți.

Cartea de față publică documente inedite, de arhivă, care atestă faptul că pe tot întinsul țării noastre gherilele anticomuniste au luptat cu arma în mână împotriva bolșevizării țării. Numărul grupărilor de gherilă a fost de 1196 de organizații pe care cei fără de neam și Dumnezeu le numeau bande teroriste iar pe adevărații patrioți, bandiți. În grupările de rezistență se găseau muncitori, țărani, intelectuali, ofițeri din armata regală, studenți și elevi. Din punct de vedere politic majoritatea covârșitoare era formată din legionari, țărăniști, liberali, apolitici și chiar comuniști care și-au dat seama (precum Panait Istrati) ce înseamnă comunismul. Cine i-a sprijinit moral și material? Poporul care simțea de ce este în stare comunismul. Cine îi trăda? Iudele care pe tot parcursul tumultuoasei noastre istorii au trădat și pe Decebal, Mihai Viteazul, Tudor Vladimirescu.

Dintre grupurile de rezistență pot menționa doar câteva. Cel mai puternic grup a fost cel din Munții Făgărașului condus de către Ioan Gavrilă-Ogoranu care ani la rândul a hărțuit însemnate forțe de securitate. Conducătorul grupului nu a putut fi prins și trăiește și astăzi și este o mărturie vie a luptelor cu securitatea.

În zona Muscelului acționa grupul de la Nucșoara condus de frații Arnăutoiu, în Munții Banatului comandorul Domseneanu, avocatul Spiru Blănaru și colonelul Uta luptau în zona Teregovei. Forțe masive de securitate după mulți ani și cu pierderi grele au reușit cu greu să lichideze grupul. În Munții Apuseni, maiorul Dabija, decorat cu ordinul Mihai Viteazul, a luptat cu dârzenie alături de grupul său până au fost prinși prin trădare. În Munții Zărandului acționau grupările conduse de avocatul Gligor Cantemir. Nu pot să nu menționez despre confruntarea de la Pârâul Ciuadului (pe raza comunei Chisindia) unde grupul condus de Zaharie Birău - Liu a nimicit o companie de securitate promoscovită. Ce spun documentele despre securiști? În general erau recrutați din rândurile lumpenproletariatului, majoritatea fără ocupație și foarte puțini purtau nume românești.

Cartea de față mai prezintă și poze ale luptătorilor anticomuniști făcute după ce aceștia au fost capturați de către securitate. Poza de coșmar este aceea a fraților Susman care nu au vrut să se predea, ci au luptat într-un grajd pe care securiștii l-au incendiat iar luptătorii au ars de vii în interiorul grajdului.

Lupta de gherilă anticomunistă a existat așa cum atestă documentele și nu cum ne-a învățat pe noi istoria și cum a fost prezentată în filmele: „Capcana", „Acțiunea autobuzul" și altele pe care le-am văzut în timpul regimului comunist.

Regretabil este faptul că cei ce conduc astăzi România nu vor nici să audă despre aceasta, drept pentru care tineretul de astăzi știe mai multe despre acea muzică săltăreață a lui Michael Jackson, iar cărțile de istorie nici măcar nu pomenesc despre rezistența armată anticomunistă.

Nica Doru

Cum ne putem pensiona mai repede?

„Câștig" de maximum cinci ani, cu pensionarea anticipată

(Urmare din pagina 1)

Situații care reduc vârsta standard de pensionare

Sunt situații în care o persoană poate beneficia de reducerea vârstei standard de pensionare datorită unor condiții în care a lucrat. În această categorie intră persoanele care au muncit în subteran, care și-au desfășurat activitatea în zonele I și II de expunere la radiații, personalul navigabil din aviația civilă și persoanele care au lucrat în anumite profesii din activitatea artistică. De reducerea vârstei standard de pensionare beneficiază și persoanele care au lucrat în condiții deosebite de muncă. Se consideră „condiții deosebite de muncă" perioadele lucrate înainte de 1 aprilie 2001 în grupa I și II de muncă, iar după data de 1 aprilie 2001 - condițiile de muncă declarate deosebite și avizate de Inspectoratul Teritorial de Muncă. Beneficiază de reducerea vârstei standard de pensionare și persoanele care au fost private de libertate, ca și persecuție politică, persoanele care au fost deportate în străinătate sau care au fost prizoniere. Aceste perioade au fost recunoscute în baza Decretului-Lege 118/1990. De pensionare de limită de vârstă cu reducerea vârstei standard de pensionare se mai pot bucura și persoanele care au lucrat în condiții de handicap.

Pensionarea anticipată și anticipată parțială

Legea 19/2000 acordă persoanelor care nu au lucrat în condițiile susmenționate, șansa de a putea să beneficieze de pensie **cu până la cinci ani mai devreme de vârsta standard de pensionare.** Sunt două posibilități: pensionarea anticipată și pensionarea anticipată parțială. De pensionarea anticipată pot beneficia persoanele care dovedesc un stagiu de cotizare mai mare cu zece ani decât stagiul complet de cotizare prevăzut de lege, în funcție de data nașterii. (Stagiul complet de cotizare prevăzut de lege în funcție de data nașterii l-am prezentat în tabelele din pagina a cincea a ziarului nostru de sâmbătă, 29 ianuarie 2005.) De pensionarea anticipată parțială pot beneficia persoanele care dovedesc stagiul complet de cotizare. Însă, spre deosebire de beneficiarii pensiilor anticipate - ale căror pensii nu sunt diminuate -, beneficiarii pensiilor anticipate parțiale vor fi penalizați. Procentul de penalizare variază între 0,5% și 30%.

Perioadele asimilate - fără valoare pentru „anticipate"

Așa cum spuneam, atât pensia anticipată, cât și pensia anticipată parțială oferă persoanelor interesate posibilitatea de a se pensiona cu până la cinci ani mai devreme de îndeplinirea vârstei standard de pensionare. (Vârsta standard de pensionare prevăzută de lege în funcție de data nașterii v-am prezentat-o în aceleași două tabele din ziarul nostru de acum o săptămână.) După cum am precizat mai sus, pensia anticipată se acordă persoanelor care dovedesc că au realizat un stagiu de cotizare majorat cu zece ani față de stagiul complet de cotizare, iar pensia anticipată parțială se acordă persoanelor care dovedesc stagiul complet de cotizare. Dar, în calculul stagiului de cotizare pentru stabilirea pensiei anticipate și anticipate parțiale, **nu se iau în considerare perioadele asimilate,** și anume: stagiul militar, perioada în care persoana a fost în pensie de invaliditate și cursurile universitare efectuate la zi.

„Atât pensia anticipată, cât și cea anticipată parțială se calculează din cuantumul pensiei de limită de vârstă. Pensia anticipată nu se penalizează, nu este diminuată pentru că se consideră că aportul către societate al unei persoane care are zece ani în plus față de stagiul complet de cotizare a fost mult mai mare decât în cazul unei persoane care are numai stagiul complet. Pensia anticipată parțială se diminuează cu o sumă care se calculează în funcție de numărul anilor de stagiu de cotizare realizat peste stagiul complet de cotizare și în funcție de numărul lunilor de anticipare, de reducere a vârstei standard de pensionare. Numărul maxim al lunilor de anticipare este 60, adică cinci ani" - punctează **Mărioara Gozman,** director executiv adjunct al Casei Județene de Pensii.

Foto: V. Musca

Despre penalizare

Procentul de penalizare aplicat pensiilor anticipate parțiale este foarte variabil. Practic, diferențele apar de la o situație la alta. Iată și un exemplu: **„Pentru o persoană care dovedește stagiul complet de cotizare, deci care nu are nimic peste stagiul complet de cotizare, și care cere reducerea vârstei de pensionare cu cinci ani (numărul maxim de reducere), se aplică procentul maxim de penalizare, de 30%, din cuantumul pensiei de limită de vârstă"** - explică Mărioara Gozman.

Procentul de diminuare rămâne neschimbat din momentul în care persoana s-a înscris la pensia anticipată parțială până la data îndeplinirii condițiilor de vârstă standard de pensionare de limită de vârstă. Așadar, diminuarea nu este regresivă. Ea se elimină doar atunci când persoana îndeplinește vârsta standard de pensionare.

În momentul în care persoana îndeplinește condițiile standard pentru pensionarea de limită de vârstă, pensiile anticipată și anticipată parțială devin pensii de limită de vârstă, prin eliminarea diminuării pentru pensia anticipată parțială. În acest moment se pot lua în calcul perioadele asimilate (dacă este cazul) sau unele perioade realizate în timpul pensiei anticipate.

Ori salariu, ori pensie anticipată!

Persoana care beneficiază de pensie anticipată sau anticipată parțială nu poate cumula această pensie cu salariul. O persoană pensionată anticipat poate să lucreze, dar în momentul în care se angajează trebuie să anunțe Casa de Pensii pentru ca plata pensiei să se suspende. Nimeni nu-i interzice să lucreze, dar nu poate, nu are dreptul să încaseze și pensia, și salariul în același timp. Dacă lucrează, trebuie să i se suspende plata pensiei. **„Acest lucru nu este înțeles de toată lumea. Am avut cazuri în care persoane aflate în pensie anticipată au și lucrat, dar fără să ne anunțe. În momentul în care au fost depistate, li s-a sistat plata pensiei și pe toată perioada respectivă li s-a creat debit, ele trebuind să restituie pensia. Au luat un salariu mic - majoritatea a lucrat cu jumătate sau sfert de normă - și au de dat, de restituit o pensie mare"** - atrage atenția directorul adjunct al Casei Județene de Pensii.

Informații suplimentare

Cui trebuie să te adresezi pentru a afla dacă îndeplinești condițiile pentru a te pensiona anticipat? **„Persoanele încadrate în muncă trebuie să se adreseze Compartimentului resurse umane din cadrul unității, societății în care lucrează, unde li se pot stabili condițiile de pensionare. În caz că apar neclarități, se pot adresa Casei Județene de Pensii, unde avem un program de relații cu publicul de luni până joi inclusiv, între 8,00 și 12,00, iar marți și joi avem program și după-masa, între orele 15,00-17,00. Oferim informații și telefonic, cei care doresc putându-ne contacta la numerele 281345 sau 281320"** - precizează Mărioara Gozman.

Pentru a se înscrie la pensie anticipată și anticipată parțială, doritorii trebuie să-și depună dosarele în termen de 90 de zile de la data îndeplinirii condițiilor. În această situație, dreptul de pensie se primește de la acea dată, în care se îndeplinesc condițiile. Dacă termenul de 90 de zile este depășit, dreptul de pensie se primește de la data înregistrării dosarului la Casa Județeană de Pensii.

Fostele cămine de bătrâni se transformă în case de tip familial, centre de zi și centre de recuperare

Conform Legii 343/2004, nou înființata Direcție Generală de Asistență Socială și Protecția Copilului (DGASPC) Arad trebuie să preia toate centrele de îngrijire și asistență pentru persoanele cu dizabilități, din județ. În fapt este vorba de patru astfel de centre, câte unul din municipiu, Lipova, Pecica și Ineu - Tămand, toate însumând 220 de beneficiari. Prin Hotărârea Consiliului Județean din 21 ianuarie 2005 a fost aprobată demararea procedurii de preluare a acestor unități. **„Am început primele discuții cu reprezentanții centrelor, cu primarii din localitățile unde se află aceste centre și cu reprezentanți ai Consiliului Județean. Scopul acestor discuții l-au constituit identificarea surselor de finanțare și legalitatea modalităților de preluare, cu sau fără patrimoniu. Urmează elaborarea unui portofoliu ce va conține documente cuprinzând date exacte cu fiecare preluare în parte. După semnarea protocolului de preluare, vom sta de vorbă direct cu beneficiarii, pentru a vedea care sunt pretențiile și nevoile lor"** - explică **dr. Editha Juhasz,** director al DGASPC Arad.

Foarte probabil, patrimoniul, clădirile în care funcționează aceste centre pentru vârstnici vor rămâne în păstrarea autorităților locale, urmând ca noua direcție să preia doar beneficiarii. Este vorba de 66 de persoane de la Centrul de Îngrijire și Asistență de pe Calea Bodrogului din Arad, 53 din Lipova, 48 din Tămand și 53 din Pecica. De menționat este faptul că nu toți acești bătrâni au statut de **„persoană cu dizabilități"**, adică **„persoană care are un handicap, care suferă de o boală incurabilă, dar care, altfel, are o viață normală"**. Și ei fac, însă, obiectul preluării. Lucrurile sunt puțin neclare în ceea ce-i privește. Este posibil ca dacă ei nu vor să treacă în subordinea noii direcții, dorința să le fie respectată.

Pentru că nu dorește să se ocupe doar de plata serviciilor asigurate în centrele de îngrijire și asistență pentru persoanele cu dizabilități, odată ce preluarea acestor centre va fi parafată, Direcția va începe un proces de restructurare a lor. **„Așa cum am procedat și în domeniul protecției copilului, vom concepe niște proiecte prin care încercăm să accesăm fonduri Phare sau de la Banca Mondială, pentru un complex de servicii sociale care să cuprindă case de tip familial pentru acești oameni, centre de zi, centre de recuperare, centre pentru regim de urgență. Putem accesa 600.000 de euro per total proiect, însă acești bani nu acoperă în totalitate necesitățile. De aceea, noi ne-am adresat și unor organizații neguvernamentale cărora le-am solicitat sprijinul pentru a colabora cu noi, așa cum se întâmplă și în domeniul protecției copilului: ele să ne pună la dispoziție spațiul, iar noi să-l administrăm"** - precizează directorul DGASPC.

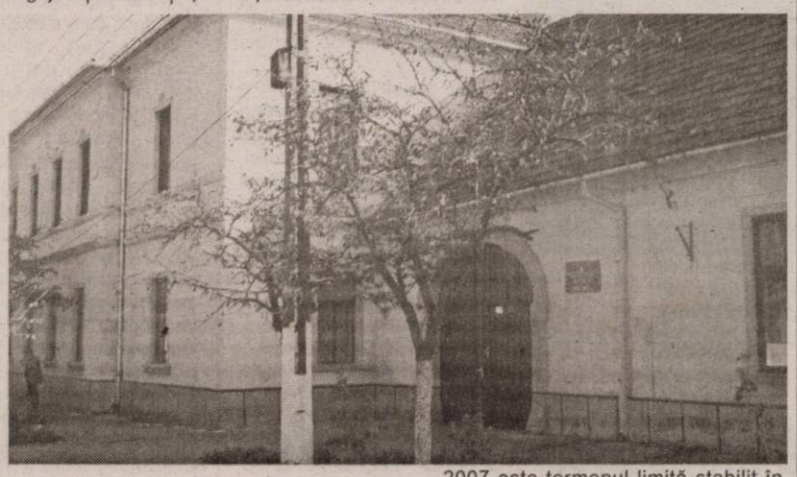

2007 este termenul limită stabilit în strategia de lungă durată a guvernului, pentru restructurarea fostelor cămine de bătrâni. Dar proiectele pentru accesarea primelor fonduri Phare care ajută la procesul restructurării trebuie depuse până la 4 mai 2005. Așa că efectivul Direcției s-a pus deja pe treabă și, dată fiind experiența și reușitele din domeniul protecției copilului, toată lumea este optimistă în privința rezultatului. **„Proiectul se va derula pe o perioadă de 18 luni, dar după patru luni trebuie, deja, să funcționeze. Deci, totul va merge foarte rapid"** - conchide Editha Juhasz.

Diana Duțu
Foto: Ștefan Matyaș

Distribuirea gratuită a laptelui praf - în... stand by

357 de miliarde de lei este suma alocată de Ministerul Sănătății, anul acesta, pentru achiziționarea și distribuirea gratuită de lapte praf pentru copiii sub un an care nu pot fi alăptați. Aradului urmează să-i revină aproximativ opt miliarde de lei din această sumă. Aproximativ 100.000 de copii, din care peste 3.000 din județul nostru, beneficiaza lunar de această masură. „Beneficiază" este, în acest moment, un fel de a spune deoarece de la începutul anului până acum, Direcția de Sănătate Publică (DSP) Arad nu a mai achiziționat nici un gram de lapte praf. Pentru că nu a avut voie să achiziționeze! **„Am primit din partea Ministerului Sănătății o adresă în care ni se comunică că se lucrează la elaborarea unei noi metodologii unitare de achiziție și distribuție a laptelui praf în teritoriu și ni se atrage atenția să nu demarăm nici o procedură de achiziție a laptelui praf până la noi dispoziții"** - precizează **dr. Laura Nicolescu,** medic-inspector în cadrul DSP Arad.

Achiziționarea laptelui praf se făcea, până la începutul acestui an, în baza unei licitații organizate la nivel local care stabilea „furnizorul" de lapte praf. Se pare că noua metodologie la care lucrează Ministerul Sănătății va impune organizarea unei licitații naționale. Din păcate, până când aceasta va avea loc, implementarea programului de distribuire gratuită a laptelui praf bate pasul pe loc. Copiii care au nevoie de el nu pot să facă la fel. Ei trebuie să crească, să se dezvolte... Și atunci părinții nu au decât să scoată bani din buzunar pentru a achiziționa laptele praf de la farmacie.

Situația este revoltătoare cu atât mai mult cu cât Ministerul Sănătății susține că **„derularea programului pe metodologia veche nu va fi afectată, până în momentul înlocuirii acesteia."** Ei bine, la Arad (și, cu siguranță, nu numai la Arad) derularea programului este extrem de afectată. Este chiar blocată. **„Pentru că nu ni s-a dat voie să prelungim contractul de anul trecut, noi nu am mai putut achiziționa lapte praf. Nu avem nici pe stoc. Nu este lapte praf, deci nu mai avem nimic de dat"** - conchide oficialul DSP Arad. Nici dr. Laura Nicolescu, nici Direcția locală nu au vreo vină pentru situația creată. Nu fac decât să respecte ordinele venite de la Centru. Că aceste ordine ale Ministerului Sănătății se cam bat cap în cap cu comunicatele oficiale ale aceluiași Minister al Sănătății, este o problemă care dovedește cel puțin o... „deficiență de comunicare intraministerială." Ce se impune a fi remediată urgent.

Programul ministerului a devenit funcțional în urmă cu patru ani, fiind creat în scopul îmbunătățirii stării de sănătate a copiilor care nu pot fi alăptați la sân, precum și a familiilor fără posibilități materiale.

D. D.

Taxa de trafic greu, subiect de negociere între transportatori și Primărie

La sfârșitul anului trecut, Primăria a lansat o știre care a bulversat firmele de transport. E vorba de introducerea unei taxe pentru traficul greu, după modelul capitalei și Clujului. Nemulțumiți de o astfel de taxă, care ar fi o nouă povară, spun ei, transportatorii arădeni au luat poziție. „În legătură cu această taxă, încă din luna decembrie suntem în discuții cu Primăria, cu care sperăm să ajungem la o înțelegere. Suntem conștienți că trebuie făcută ordine în oraș, e și în interesul nostru să se reglementeze situația, dar suma vehiculată de Primărie e exagerată. Dacă nu vom ajunge la o înțelegere vom iniția o dezbatere publică pe această temă", spune Cosmin Galu, director executiv al Asociației Transportatorilor Europa 2002, care are circa 200 de membri.

Foto: Șt. Matyaș

Inițial, Primăria a propus ca taxa să fie de 20 de milioane de lei, de fiecare camion, pe lună. În urma discuțiilor purtate de cele două părți, s-a ajuns la 3 milioane, dar încă nu a fost „bătută în cuie". Negocierile continuă și pentru că transportatorii nu sunt de acord cu modul în care a fost împărțit orașul. „Zonele A și B ar fi suficiente, pentru protejarea lor nu ne opunem unei taxe în aceste zone, dar nu suntem de acord să plătim și pentru zona C, unde practic nu au fost făcute investiții", adaugă Galu.

În momentul de față, proiectul de hotărâre privind taxa de trafic greu se află în dezbaterea comisiilor din Consiliul Local, însă nu a fost prezentat tuturor comisiilor. Se mai așteaptă un aviz de la Poliția Rutieră, după care va intra la „transparență", și apoi supus votării de către consilieri, mai spune Cosmin Galu.

Gerlinde Knap

Arădenii visează la un Mall

Nu una, ci chiar două investiții comerciale de mare amploare se prefigurează a fi inițiate în Arad. Până în prezent piața Timișoarei a fost cea care a atras acest gen de investiții. Dacă proiectul unui „Mall" ce urmează a fi construit pe o suprafață de câteva zeci de hectare într-o zonă situată probabil între Arad și Vladimirescu și cel al unui supermarket care va fi amplasat în Zona industrială Vest se vor concretiza, situația va fi radical schimbată.

Primarul municipiului, Gheorghe Falcă, a declarat că **„suntem într-o discuție avansată și cred că săptămâna viitoare pot să vă dau atât numele acestei firme cât și locația acestui supermarket".**

D. S.

Acțiunile SSIF Broker au fost listate pe bursă

Jucătorii la bursă au parte, începând de ieri, de o nouă ofertă. Bursa de Valori București (BVB) a demarat tranzacționarea, la Cota Bursei - Sectorul valorilor mobiliare emise de persoane juridice române - Categoria a-II-a, a acțiunilor emise de SC S.S.I.F Broker SA Cluj-Napoca.

Acțiunile emise de SC S.S.I.F Broker SA vor fi tranzacționate pe sistemul ARENA - Automated Exchange Platform. Activitatea principală desfășurată de această societate este intermedierea tranzacțiilor financiare și administrarea fondurilor.

SC S.S.I.F Broker SA Cluj-Napoca are simbol: BRK, capital social de 231.145.870.000 lei, acțiuni nominative și dematerializate. Numărul acțiunilor este de 23.114.587, cu o valoare nominală de 10.000 lei/actiune.

Cosmin Mihuța

Și străinii pot avea probleme în România

● Cei mai mulți, care au afaceri aici, sunt nemulțumiți de noile prevederi

La sfârșitul anului trecut a fost promulgată Legea 482 care modifică O.G. 194 care se referă la regimul străinilor în România. Pe această temă, la Camera de Comerț Industrie și Agricultură Arad, investitorii străini au fost invitați să afle ultimele noutăți legislative în materie. La întâlnire a fost prezent Mitică Purcaru, șeful Biroului județean pentru străini Arad.

Au fost prezentate acele aspecte care îi afectează pe străinii care desfășoară activități economice în România. La acest moment, o ședere legală în România a unei persoane străine este de 5 ani. Numai că ea trebuie să fie continuă și neîntreruptă. Sigur, asta nu înseamnă că un străin nu poate ieși din țară 5 ani, ci că plecarea în țara de origine sau în alta, să nu fie mai mare de 6 luni. Prelungirea duratei de ședere se poate face în ideea în care persoana străină este asociată și administrator la o firmă care activează în România, iar numărul de angajați să fie de minim 10 ori să dovedească că investiția sa este de cel puțin 50.000 de euro.

În ce privește străinii care desfășoară în România activități de asistență tehnică, ei nu mai pot să facă acest lucru mai mult de un an de zile. Pentru perioade mai mari ei trebuie să-și facă un permis de muncă.

„Până la data de 1 iulie aceste persoane trebuie să-și clarifice situația. Adică să dețină, acolo unde este cazul, un permis de muncă. Nerespectarea acestor prevederi legale constituie contravenție", a precizat Purcaru.

Contravaloarea unui permis de muncă și a unui card, care i se va elibera persoanei de cetățenie străină se ridică la circa 10 milioane de lei.

Investiorii străini care au fost la Cameră au fost nemulțumiți, în marea lor majoritate, de aceste noi reglementări. **„Ce să facem, să plecăm acasă?"**, întrebau retoric unii. **„Asta-i legea, făcută după pretențiile U.E. în materie. Bună, rea ea trebuie aplicată"**, a replicat Purcaru.

Și în țările europene procedura este aproape similară cu cea care se aplică acum în România. Interesantă este reacția unora dintre investitori care se simt lezați în drepturile lor, lăsând impresia că dacă au investit în România ar trebui să aibă un regim preferențial.

Nu în cele din urmă, Biroul județean pentru străini funcționează teoretic, dar nu are sediu. Tehnica s-a primit, iar termenul de începere a activității este 1 iunie. Drept urmare în 30 de zile, adică până la 1 iulie situația persoanelor străine trebuie rezolvată.

G. Constantinescu

Firma arădeană MODA a expus la Düsseldorf

Zilele trecute, societatea arădeană MODA a participat la cel mai mare târg de profil din Europa, târgul CPD de la Düsseldorf, alături de alte firme românești din domeniul confecțiilor. Participarea firmelor românești la această manifestare a fost organizată de Ministerul Economiei, cu sprijinul IBD/GTZ, în scopul promovării exporturilor din România. IBD/GTZ este un program al Ministerului Federal German pentru Cooperare Economică și Dezvoltare, destinat sprijinirii alinierii economice a României la Comunitatea Europeană. Programul se desfășoară în cooperare cu Camera de Comerț și Industrie a României (CCIR) și Societatea Germană pentru Cooperare Tehnică (GTZ) GmbH).

Prezența României la Düsseldorf, cu 14 firme, a fost structurată în două pavilioane (unul pentru confecțiile de femei, unul pentru cele de bărbați).

În cadrul acțiunilor de promovare destinate marcării prezenței românești la CPD, în a doua zi de târg (luni, 31 ianuarie 2005) ,a fost organizată o întâlnire de afaceri intitulată „Ziua confecțiilor românești la Dusseldorf", urmată de o prezentare de modă, evenimente gazduite de standul românesc.

La acest târg, MODA a prezentat o colecție proprie de mai multe produse. După terminarea evenimentului, conducerea firmei arădene a avut întâlniri cu câteva societăți din Germania - clienți tradiționali ai MODA, pentru reînnoirea contractelor.

Gerlinde Knap

Până la sfârșitul lunii

Finanțele și angajații trebuie să primească fișele fiscale

Termenul până la care angajatorii trebuie să predea fișele fiscale atât angajaților, dar și la fisc este de 28 februarie 2005. Este vorba despre formularele FF1 și FF2.

„Pentru anul fiscal 2004, unitățile economice trebuie să depună până la sfârșitul acestei luni, ca și în anii precedenți, declarațiile în format electronic la organele fiscale în a căror rază teritorială își au sediul", a precizat Călin Arusti, purtător de cuvânt, la Direcția Generală a Finanțelor Publice a Județului Arad.

Persoanele care pe parcursul anului trecut au avut un singur loc de muncă, la același angajator și la care s-a făcut regularizarea veniturilor, nu trebuie să depună declarație de venit global.

Celelalte categorii, adică cele care au lucrat în cel puțin două locuri de muncă în cursul anului trecut sau care au obținut venituri din activități independente trebuie să depună declarația pe venit global, până la data de 15 mai 2005.

Venituri independente sunt considerate cele provenite din drepturi de proprietate intelectuală, cele provenite din activități desfășurate pe baza unui contract civil, cele realizate din activitatea de expertiză contabilă, juridică sau de altă natură. De asemenea intră la categoria de venit global și sumele provenite din închirieri, din valorificarea unor bunuri în regim de consignație și cele din activitatea de comisionare.

Amintim că este vorba de impozitarea veniturilor din 2004 și, în consecință impozitele se vor calcula pe baza Codului fiscal valabil anul trecut.

G. Constantinescu

TVA - „măr al discordiei" între transportatori și Finanțe

● Instanța dă câștig de cauză firmelor

● Mircea Purcaru, președintele CNIP-MMR: „Voi executa fiscul"

Mircea Purcaru, președintele filialei arădene a Consiliului Național al Întreprinderilor Private Mici și Mijlocii din România, care conduce o firmă de transport, spune că a câștigat cele patru procese intentate Direcției Generale a Finanțelor Publice Arad ca urmare a faptului că instituția a aplicat TVA la transportul mărfurilor din import în Iohn, în perioada iunie 2002 - decembrie 2003. Purcaru a dat în judecată DGFP (de asemenea și alți transportatori arădeni) considerând ilegală decizia Finanțelor de a aplica TVA. După un an și jumătate de procese, justiția s-a pronunțat în favoarea lui Mircea Purcaru, care are de recuperat circa 1,5 miliarde de lei. „Sentința primită este definitivă: executare silită a Finanțelor pentru recuperarea banilor care, spun eu, au fost reținuți abuziv. Doar două județe din țară, Aradul, respectiv Prahova, au făcut această interpretare a legii, greșită spunem noi. Deși abrogată (odată cu intrarea în vigoare a Codului Fiscal - n.r.), legea 345 are încă efecte asupra transportatorilor. Cei care nu au beneficiat de control privind rambursarea TVA vor fi controlați de către Finanțe iar pentru perioada iunie 2002-decembrie 2003 li se va aplica TVA. Noi considerăm și acum, ca și atunci, că aceasta este o interpretare greșită a legii. Drept dovadă sunt și procesele câștigate de transportatorii arădeni. Dacă DGFP Arad nu remediază această situație vom solicita aplicarea articolului 16 a legii 554/2004, privind răspunderea funcționarului public solidar cu instituția", spune Purcaru.

De cealaltă parte, directorul executiv al DGFP Arad, Gavril Chiș, spune: „Văzând că există nelămuriri cu privire la încasarea TVA, noi am solicitat Ministerului Finanțelor punctul de vedere. Ni s-a spus, prin Decizia 5/2004 pentru aprobarea soluțiilor privind aplicarea unitară a unor prevederi referitoare la taxa pe valoarea adăugată emisă de Comisia fiscală centrală de la nivelul Ministerului Finanțelor, că transportul în Iohn este supus TVA, deci noi am aplicat legea. Că acum instanța dă alte soluții, nu e de competența mea să comentez. Oricum, ordinul Ministerului e încă în vigoare. Am înștiințat Ministerul despre situația de la Arad (despre faptul că instanța a dat dreptate transportatorilor - n.r.), eu cred că trebuie să-și clarifice fiecare minister poziția, adică Finanțele și Justiția".

Gerlinde Knap

Premierul Tăriceanu: „România își va îndeplini angajamentele”

Prim-ministrul României, Călin Popescu Tăriceanu, însoțit de miniștrii responsabili de cele mai sensibile domenii legate de integrarea europeană (ministrul Justiției, cel al Administrației și Internelor, ministrul Integrării Europene), a efectuat o vizită de lucru la Bruxelles în perioada 24-25 ianuarie. Aceasta a fost prima vizită oficială la instituțiile comunitare efectuată de premierul român dupa instalarea în funcție, iar scopul ei a fost prezentarea priorităților și principalelor direcții de acțiune ale Guvernului și a modului cum reflectă acestea cerințele procesului de aderare al României.

Delegația condusă de Tăriceanu a avut întrevederi cu înalți oficiali europeni: președintele Comisiei, preledintele Parlamentului European, președintele Comisiei pentru afaceri externe a Parlamentului European, dar și cu liderii grupurilor politice din forul democratic european.

Vizita la Bruxelles a premierului român a început cu o întrevedere cu președintele Comisiei Europene, Jose Manuel Barroso. La finalul întrevederii, Tăriceanu a declarat presei că este **„convins că guvernul va îndeplini toate angajamentele asumate de România”**, atât în ceea ce privește proble-mele legate de justiție și afaceri interne, care trebuie puse în practică până în martie 2005, cât și restul angajamentelor

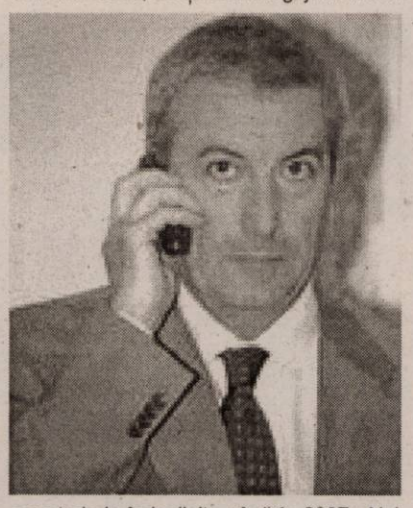

care trebuie îndeplinite până în 2007. „Noi vom face toate eforturile necesare pentru a îndeplini condițiile pentru intrarea în UE în 2007. Vrem ca România să fie o țară respectată și un stat cu drepturi egale cu cele ale celorlalte țări europene. Pentru aceasta, vom recupera toate întârzierile în ceea ce privește concurența, justiția și afacerile in-terne, dezvoltarea economică, libertatea de expresie, libertatea presei și lupta împotriva corupției”, a declarat șeful Executivului.

Șeful Comisiei Europene a apreciat „angajamentul ferm” al premierului Călin Popescu Tăriceanu și al guvernului său pentru îndeplinirea condițiilor impuse pentru aderarea României la UE în 2007. Barroso a arătat că în toamnă Comisia va prezenta un raport în ceea ce privește evoluția României, iar dacă nu va constata un progres suficient, Comisia va fi forțată să propună amânarea integrării cu un an.

Premierul Tariceanu s-a întâlnit și cu președintele Parlamentului European, Josep Borell. Cei doi oficiali au discutat despre continuarea procesului de integrare a României în UE, astfel încât să se respecte calendarul stabilit. Avizarea de către Parlamentul European a Tratatului de Aderare a României la Uniunea Europeană este programată să aibă loc pe 13 aprilie 2005.

Proiecte europene pentru copiii și tinerii români

● La inițiativa Delegației Comisiei Europene în România,a fost lansat proiectul **„Europa la liceu”**, ca o provocare adresată elevilor de liceu: un concurs de idei pe teme legate de viitorul european al României. Concursul se adresează elevilor de liceu, care trebuie să lucreze în echipă de cinci persoane pentru a propune un proiect de promovare a valorilor europene în România. Tema concursului din acest an, ajuns la a doua ediție este: „Valori românești, valori europene”.

Echipele care doresc să lucreze la un proiect au la dispoziție un consultant, în mod gratuit. Proiectele vor fi trimise prin internet, într-o formă standard, până la 15 aprilie 2005. Echipele pot trimite suplimentar elemente vizuale (postere, fotografii, imagini etc.) pentru susținerea proiectului, care pot fi selecționate pentru a fi expuse în cadrul festivității de premiere. Detalii despre acest proiect se pot obține de pe site-ul www.europa-la-liceu.ro

● Un alt concurs propus de Comisia Europeană, organizat în cadrul ediției de anul acesta a Green Week, se adresează copiilor cu vârste cuprinse între 6 si 16 ani, din țările Uniunii Europene și din statele candidate. Concursul este premergător conferinței și expoziției anuale desfășurate sub egida Green Week, care vor avea loc de pe 31 mai până pe 3 iunie 2005, la Bruxelles.

Anul acesta, concursul propune tema schimbării de climă. Copiii mai mici pot participa cu desene și tablouri care să ilustreze viziunea lor asupra schimbării de climă, în timp ce elevii mai mari se pot înscrie cu un scurt material video digital care să trateze același subiect.

Înscrierile se pot face doar prin intermediul școlilor. Date despre această competiție pot fi obținute de pe site-ul Centrului de Informare al Comisiei Europene în România, www.infoeuropa.ro

Până în iunie, președinția Consiliului UE e deținută de Luxemburg

De la începutul acestui an și până în iunie, șefia Consiliului Uniunii Europene aparține Luxemburgului, care va superviza bunul mers al Uniunii timp de șase luni. Micuțul ducat trebuie să ducă la bun sfârșit o agendă ambițioasă a UE, care include semnarea tratatelor de aderare cu România și Bulgaria.

În afară de organizarea preparativelor necesare pentru ca România și Bulgaria să semneze Tratatul de Aderare la Uniunea Europeană, Luxemburgului îi revin încă două sarcini dificile: începerea negocierilor cu Croația, care se anunță a fi „cu cântec” dacă statul balcanic nu se ridică la nivelul așteptărilor europene în ceea ce privește colaborarea cu Tribunalul Penal Internațional pentru fosta Iugoslavie. În afară de Croația, președinția luxemburgheză are pe agendă și Turcia.

Românii pot sesiza, telefonic, cazuri de corupție și fraudă cu privire la fondurile UE

Potrivit informațiilor de pe site-ul Centrului de informare al Comisiei Europene în România, și cetățenii români (dar și cei din cele zece noi state membre UE) pot să informeze prin intermediul unui serviciu telefonic gratuit cu privire la cazurile de fraudă împotriva intereselor financiare ale Uniunii Europene. În acest fel, este posibilă o comunicare cu Oficiul European de Luptă Contra Fraudei (OLAF) din Bruxelles. Aceasta este o extindere a serviciului telefonic gratuit existent, fiind acum disponibil pentru cetățenii din 26 de țări europene. Cetățenii acestora pot lăsa un mesaj înregistrat în limba lor maternă, făcând cunoscute **cazuri suspecte de corupție sau fraudă cu privire la bugetul UE**. Toate comunicările sunt analizate de investigatorii OLAF.

În România, telefonul gratuit poate fi apelat la numărul: 021 8010133.

Ce se întâmplă cu valuta

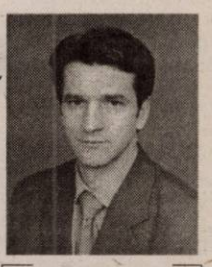

Ec. Ștefan Gorzo

Din luna noiembrie 2004 valuta a început să o ia în jos așa de tare încât la prima vedere am crezut că „se dă cu săniuța”. După unele încercări firave de a urca din nou la locul de pornire, constatăm că ea se află cu aproape 10% sub cursul din noiembrie 2004.

Întrebarea firească a multora dintre noi a fost „Ce se întâmplă cu valuta?”. Unii s-au întrebat și „Ce face BNR?”, de ce nu intervine pe piața valutară așa cum a făcut-o ani de zile pentru a sprijini cursul de schimb.

Răspunsul la aceste întrebări este următorul: aprecierea accentuată a leului este rezultatul unor intrări semnificative de valută și a temperării ratei inflației. La intrarea unor sume importante de valută a contribuit și privatizarea perlelor economiei românești. În temperarea inflației un rol important l-a avut banca centrală.

Începând cu anul 2005 Banca Națională a României are ca principală strategie în realizarea politicii monetare „țintirea inflației”. Schimbarea orientării în politica monetară a BNR, de la o politică bazată pe obiective intermediare cum a fost „cursul valutar”, la o politică bazată pe obiective finale cum este „țintirea inflației” a avut ca efect și aprecierea accentuată a leului pe piața valutară.

În programul economic de preaderare a României la Uniunea Europeană se prognozează o rată a inflației pentru anul 2005 de 7%, iar pentru anul 2005 o rată a inflației de 4%. În aceste condiții banca centrală și-a stabilit ca țintă a inflației pentru anul 2005 o inflație de 7%, inflație care trebuie să se poziționeze pe un trend descrescător. Remarcăm că în Uniunea Europeană rata inflației în anul 2004 a fost de 2,4%. În România aceasta a fost în anul 1999 de 54,8%, în 2000 de 40,7%, în 2001 de 30,3%, în 2002 de 17,8%, în 2003 de 14,1% iar în anul 2004 de aproximativ 9%. Trebuie să reținem că atunci când inflația este scrisă cu o singură cifră, scăderea acesteia cu 2-3 procente se face cu mult mai greu decât o scădere cu 10-20 procente când ea se află la cote de peste 50%.

Ținând cont că Banca Națională a României și-a atins toate țintele, începând cu restructurarea internă și terminând cu umplerea vistieriei țării cu peste 10 miliarde de euro, am putea anticipa că realizarea acestor ținte ale inflației ar fi încununarea cu succes a rolului său în economia românească. La toate acestea am mai putea adăuga continuitatea și stabilitatea asigurată la nivelul conducerii „bătrânei doamne” de către guvernatorul Mugur Isărescu, cel mai longeviv demnitar român, care a creat și o anumită invidie în rândul demnitarilor pentru diplomația cu care și-a condus „bătrâna doamnă” prin acești ani a tranziției și pe care se pare vrea s-o lase doar în Uniunea Europeană.

Pentru cei care economisesc, îi sfătuim ca aceștia să aibă încredere în leu, să se bucure când el este „furios” și să nu le fie frică de un leu puternic.

Companiile românești vor în Uniunea Europeană, dar nu prea cunosc legislația

Majoritatea liderilor politici, prognozează, 1 ianuarie 2007, ca dată de aderare a României la Uniunea Europeană. Cei mai mulți sunt înclinați să vadă doar partea plină a paharului. Însă trebuie știut că aderarea aduce reguli comune, în toate domeniile, pentru toate țările membre.

Efectul va fi resimțit mai ales în domeniul economic. La acest moment, puține firme românești sunt pregătite să facă față concurenței competitorilor din U.E.

Potrivit unui studiu Eurochambers, realizat la finele anului trecut, un procent de 78% din firmele care au făcut obiectul sondajului s-au arătat optimiste în ce privește perspectiva integrării în Uniunea Europeană, adică mai bine de trei din patru firme chestionate. Situația este paradoxală, mai ales că dintre aceleași firme chestionate, doar 4% cunoșteau legislația U.E. Comparativ cu Bulgaria, o țară aflată într-o situație de așteptare, precum România aici procentul de optimism era de 74%, dar 9% din companii cunoșteau legislația.

Studiul realizat a mai relevat că că în România 56% dintre companiile chestionate nu au făcut nimic în ce privește adoptarea acquis-ului comunitar, față de 41% dintre firmele bulgare. O treime din firmele românești au început un program de implementare față de 48% dintre companiile din țara vecină. Numai că, în ambele cazuri, rezultatele nu au fost conforme așteptărilor. Din punctul de vedere al termenului de aderare, un procent de 4% din firmele românești și o zecime dintre cele bulgare sunt de părere că data de 1 ianuarie 2007 este prea apropiată.

Paradoxal însă, mai mușlt de jumătate dintre companiile din țara noastră care au făcut obiectul acestui studiu nu sunt preocupate de cunoașterea acquis-ului U.E. Însă 42% dintre cei care au răspuns, pretind că exploatează într-un mod satisfăcător toate posibilitățile de informare pe acest subiect. În anul 2003, 53% dintre companii au răspuns în acest fel, iar după un an, deși termenul este mai aproape, se constată o scădere cu 11% a celor care caută să fie cât mai informați.

La acest moment, potrivit studiului, doar 8% dintre firmele vizate au făcut o estimare a costurilor aderării, în ce privește adaptarea la normele comunitare din punctul lor de vedere. O proporție de 43% sunt de părere că resursele alocate în acest scop vor fi sub 500.000 de euro, în timp ce 40% au estimat că sumele pe care va trebui să le aloce vor depăși 1,5 milioane de euro.

Ca și perspective de afaceri, 56% dintre cei chestionați consideră că se vor adapta la piața unică prin forțe proprii. Cifra este una mai optimistă față de cele 10 țări care au aderat anul trecut, unde media este de 42%.

Potrivit studiului realizat de Eurochambers, gradul de conformitate al companiilor românești cu acqui-ul comunitar este mediu. Firmele cele mai slab pregătite în materie sunt cele din agricultură, silvicultură, sectorul energetic, termic, apă și gaze și agenții economici care activează în construcții. Cel mai bine pregătite sunt companiile din domeniile: intermedieri financiare, imobiliare, închirieri, activități de servicii prestate companiilor și nu în cele din urmă firmele din IT, transporturi, comunicații și turism.

800 de milioane de euro - bani de la UE pentru România, în acest an

Bugetul pe anul 2005, primul buget al Uniunii Europene aprobat de Europa extinsă, pentru Europa Extinsă, a fost întocmit pentru a ține cont de prioritățile politice și de nevoile unei Uniuni lărgite pentru un exercițiu financiar complet. Bugetul pe 2005 pentru cele 25 de state membre ale UE se ridică la 106,3 miliarde de euro. În ceea ce privește sprijinul de preaderare în favoarea României și a Bulgariei, acesta va continua. Cele două țări candidate la UE vor beneficia în total de 1,552 de miliarde de euro, angajamente. România va beneficia de fonduri nerambursabile prin programele PHARE, ISPA și SAPARD. Programul PHARE este dedicat parcurgerii etapelor de pregătire de aderare la UE, programul ISPA se referă la investiții în infrastructura de transport și în infrastructura de mediu, iar programul SAPARD se referă la investiții în zona agricolă și a dezvoltării rurale.

În acest an România va beneficia de aproximativ 800 de milioane de euro, bani nerambursabili. Principalul beneficiar rămâne în continuare programul PHARE, jumătate din fonduri (400 de milioane de euro) urmând să-i fie alocate acestuia.

Cu meșterul Takacs la vânare de îngeri

- Deși după părerea poeților viața începe la 50 de ani, totuși, când ai împlinit această vârstă, poți arunca o privire și în urmă. Meștere Mihai Takacs, ce te-a împins să te apuci de pictură?

- Sărăcia.

- Sărăcia și mai ce?

- Și dorința de a face ceva. În perioada aceea nu puteam să fac prea multe studii, neavând condiții și, simultan, simțeam un impuls interior să „imortalizez" frumosul (atât cât era el) din jurul meu. Mă simțeam oarecum răspunzător față de puținul meu talent căci, înainte de a mă apuca de pictură, terminasem o școală de sculptură.

- Când ai virat spre pictură?

- Pot să spun că anul 1982 a fost hotărâtor pentru opțiunea mea în favoarea culorilor. Am început mai firav, participând la expoziții de grup și apoi a venit și prima „personală", la Sibiu, la Casa artelor.

- În ce an?

- În 1984. Iar apoi foarte repede, peste nici doi ani, am avut o expoziție personală la București, la Teatrul Mic, unde pe atunci director era Dinu Săraru.

- Și prima „personală" la Arad?

- Tot în 1986. Și, după ce gheața a fost spartă, au început expozițiile personale în lanț, în șir, tot din doi în doi ani. Totuși, paralel am început, din nou, să fac și sculptură.

- Ai traversat și perioade de secetă, de lipsă de inspirație?

- Desigur. Și totuși, ca răspuns, am pictat fără încetare. Astfel, am avut mereu câte o expoziție, la cel puțin doi ani de zile.

- Cum te-a (sur)prins revoluția?

- Chiar în momentul izbucnirii revoluției aveam, la Sala Forum, o expoziție intitulată „Eminesciana". Apoi, libertatea a însemnat și pentru mine, atât faptul de a putea picta tot ce voiam, cât și libertatea de a pleca peste hotare, ceea ce înainte îmi fusese cu desăvârșire interzis, din motive pe care le vom povesti poate altă dată.

- Și cum s-a concretizat această libertate de mișcare?

- Bine, foarte bine, chiar. Primele expoziții le -am avut în Ungaria: Békéscaba și Orosháza, după care am avut șansa de a expune în Germania, la Manheim și Heidelberg iar până la urmă a venit și rândul Parisului.

- Parisul! Parisul!

- Vreo trei ani de zile am bântuit prin Paris, din Montmartre până în Montparnas (via Place Pigale, de bunăseamă), după care am deschis în sfârșit și aici o expoziție personală.

- Ce tematică abordai, maâtre, în lucrările expuse?

- Eram în febra acelor primi trei ani de libertate autentică, în care mulți am făcut boemă artistică prin metropolele culturale ale Europei. În ceea ce mă privește, cutreieram muzeele, pinacotecile, galeriile și pictam tot ce - mi cădea sub ochi și pensulă: Malul Senei, Montmartre, Notre Dame...

- Era întâiul tău contact direct cu civilizația franceză?

- Nu, prima ieșire se consumase deja cu ocazia unui concurs pe Champ Elisé, dar acum expuneam efectiv la o Galerie de artă din Paris.

- Ecoul?

- Expoziția a avut un mare succes, în special lucrările cu tematică din țară. casele țărănești, satele ardelenești, căpițele de fân de pe dealurile noastre.

- Și ce - ai făcut cu celelalte lucrări?

- După ce - am închis expoziția, lucrările de inspirație pariziană le - am adus în țară și am organizat o expoziție la Muzeul Județean, Sala Clio, sub titulatura: „Parisul la Arad".

- Și?

- A fost un succes deosebit, în sensul că multă lume din zonă, intelectualitatea Aradului mai ales, văzuse înainte Parisul și cunoștea direct de la sursă„Orașul Lumină", de la buchiniștii de pe cheiurile Senei și podul Pont - Neuf și toate celelalte locuri celebre pe care acum aveau ocazia să le revadă pe pânză și să simtă, din nou, atmosfera Parisului.

- Meștere Takacs, o întrebare de suflet. Dă - mi, te rog, numele unor maeștri cu care, chiar greșind, iubești greșeala.

- Orice pictor se regăsește în arta unui alt pictor, adică oricât de puțin, dar tot crede că face parte dintr - un curent. Chiar dacă, mai devreme, sau mai târziu, se detașează de curentul respectiv. Evident, impresioniștii au fost cei care mi - au îndrumat primii pași și am fost foarte „impresionat" și sunt și acuma de ei. Probabil și de aceea m - am simțit ca acasă la Paris, căci acolo s -a ivit pe lume impresionismul.

- Maâtre, te simți mai apropiat de vreun pictor impresionist anume?

- În special Claude Monet a fost pentru mine o călăuză în carieră. E uimitor cum reușește el să prindă clipa, momentul, spontaneitatea efemeridei. Dar nu numai el ci, în general, impresioniștii și postimpresioniștii sunt cei în care m - am regăsit și mă regăsesc și astăzi.

- Iar dintre artiștii români aparținând curentului...

- Evident, Andreescu și Grigorescu. Și prin asta nu vreau să spun că alți artiști români n - ar fi pe placul meu. Dar cei doi sunt primii care m - au îndrumat. Mai ales Grigorescu., pe care l -am imitat în prima mea perioadă, când lucram zilnic după Grigorescu, făcând nenumărate copii.

- Maestre, cum ai aprecia pictura românească, față de ce se poartă azi în lume? Avem de recuperat niște handicapuri (ca în economie), sau suntem „în pas cu moda"?

- Nu, n-avem de recuperat nici un handicap. Un Andreescu, un Grigorescu, un Palady au lucrat la Paris. După părerea mea, dacă Grigorescu mai petrecea niște ani în atmosfera pariziană, putea să fie situat astăzi alături de Corot și de alți reprezentanți ai perioadei respective. Este la fel de bun, însă condițiile din țară l - au împins să facă altceva decât ceea ce trebuia să facă.

- Meștere, pe bune, se poate trăi astăzi din pictură?

- Eu spun că da. Am mai spus - o și altora și o repet, că eu trăiesc din pictură din 1989. Din pictură și numai din pictură. Și nici n -aș putea să spun că trăiesc foarte rău în comparație cu alții. Dar cu o condiție. Să muncești foarte mult.

- Adică?

- Zi de zi pictură și studiu, studiu și pictură și asta ani și ani de zile. Și apoi încet, încet începi să fii cunoscut și oamenii încep să - ți cumpere tablourile.

- Ce să facă oamenii cu ele?

- Tot mai mulți intreprinzători au început să - și dea seama că, în casele lor moderne, nu mai merg acele farfurii decorate, sau acele kitsch - uri, care au făcut până nu demult ravagii și că, dacă îți permiți să îți faci o casă cu etaj ori o vilă, ai nevoie și de lucrări de artă adevărată. Așa că acum unii oameni bogați chiar încep să investească în artă. Și asta cred că se va generaliza în câțiva ani de zile și e, bineînțeles, în favoarea noastră, a artiștilor, a celor care creăm. Oamenii încep să priceapă că nu mai poți să - ți pui postere în casă. Și asta îmi dă speranțe. De fapt, eu nu am renunțat niciodată la arta pe care o fac, chiar dacă am avut clipe și momente grele și în care eram tentat să abandonez totul, pentru a găsi un alt mod în care aș fi putut trăi mai bine, mai ușor. Dar mereu mi - am zis că asta știu să fac cel mai bine. pentru că nu

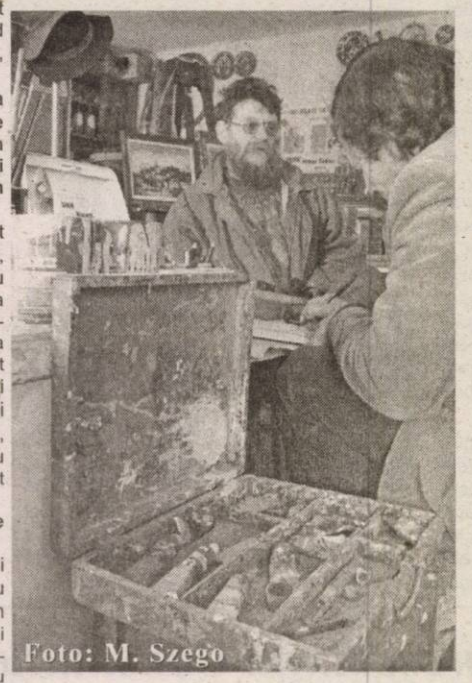
Foto: M. Szegö

e suficient să ai bani ci, pe lângă ei, trebuie să ai și o doză de mulțumire. Adică să te simți bine prin ceea ce faci. Și, mai ales, să te simți liber în munca ta. Și eu sunt.

- Precum văd...

- În atelier eu fac ceea ce eu vreau, lucrez când vreau eu, mă scol când vreau eu și mă culc când vreau eu. Și lucrez cât vreau eu.

- Oare?

- Ei, nu chiar! Pot să spun că lucrez cât se poate de mult.

- Știu că aveai și o fundație. Mai trăiește?

- Mai nou, la „Fundație..." ne ocupăm de promovarea celor defavorizați, a celor care ar dori să facă artă și nu au posibilități, a celor care au talent dar nu pot să urmeze o școală și au nevoie de îndrumare și ajutor. Ne - am ocupat de asemenea de deținuții din Penitenciarul din Arad. Și am deschis cu ei trei expoziții, până când deținuții, adică elevii mei, s -au eliberat și am rămas fără artiști. Mai recent ne - am ocupat de elevii rromi de la Școala de pe Cuza - Vodă, copii în clasele I - IV, cu care am încercat o formă de terapie prin artă. Iar al ora actuală fundația deține și o mică galerie pe strada Lucian Blaga, galerie în care ne expunem lucrările.

- În ultimii cinci ani ai editat în fiecare an câte un calendar cu imagini citadine arădene. Se zvonește că în curând o să rupi gura târgului cu un album personal. Confirmi zvonul?

- Într - adevăr, am în lucru acel album, care aș dori să - mi marcheze 50 de ani de existență și 30 de activitate în domeniul artei. Însă, data apariției vreau să fie o surpriză, atât pentru adversari, cât și pentru prietenii mei.

- Există și o altă latură a meșterului Takacs, aceea de sculptor. Dacă vrei să divulgi ceva cititorilor...

- Nu m-aș putea lăuda cu multe sculpturi. Am făcut una și bună: Aceea a sfântului Anton Nepomuk. Mi-a luat un an din viață execuția ei, dar consider că a meritat. Este o lucrare mare, ca înălțime, având 4 metri (din două blocuri de câte 2 metri), și a fost apreciată de către criticii de specialitate. Desigur, aș face cu plăcere și o alta, atunci când se va ivi prilejul.

- O ultimă întrebare, meștere. Ce sfaturi le -ai da tinerilor care aspiră să devină pictori?

- Celor care doresc cu adevărat să facă pictură - fie că au mai mult sau mai puțin talent - sfatul meu este să nu renunțe. Adică, dacă vor cu adevărat, înseamnă că vor și face. Și să aibă mult curaj și să nu - i intereseze prea mult diplomele. Căci diplomele nu spun nimic. Ca în anecdota aceea, în care Dumnezeu împărțea darurile și, la un moment dat, s-a pomenit strigat de Sfântul Petru: „Doamne, nu mai am de unde să dau talente"! „Păi, nu mai da și tu cu două mâini, ci dă cu o mână", i -a răspuns Domnul. Mai trece o vreme și Sfântul Petru iar strigă: „Doamne, nu mai am nici așa"! „Păi, dă și tu cu trei degete", veni răspunsul Domnului. După încă un timp, Sf. Petru iar se lamentă „Doamne, nu mai am nici așa"! Atunci, exasperat, Dumnezeu îl sfătui „Petre, la cei cărora nu le-a mai ajuns talentul, dă- le diplome"! Din păcate, acum nu mai am nici eu dreptul să spun poanta asta, căci am primit și eu... diplomă.

Vasile Sărăndan

Foto: Margareta Szegö

Mâine seară, premieră la Teatrul „Ioan Slavici"

„Jocul dragostei și al întâmplării"

Dramaturg francez din secolul XVIII, membru al Academiei Franceze, **Marivaux** s-a impus în teatru prin comedii alerte, care abundă în qui-pro-quo-uri, în dialoguri pline de spirit, comedii în care subiectul în jurul căruia se concentrează acțiunea este iubirea. Arădenii își amintesc probabil de o ediție trecută a Festivalului Național de Teatru Clasic, cu acel „Jocul dragostei și al întâmplării" de la Teatrul Național București, realizat de Felix Alexa, cu Dan Puric, Mihai Călin, Monica Davidescu, Ileana Olteanu.

În viziunea regizorului **Laurian Oniga**, spectacolul de pe scena Teatrului „Ioan Slavici" nu își propune să stârnească acel haz spontan, râsete deșănțate și comicul facil. „Ceea ce veți vedea nu este Vacanța Mare", ne asigură regizorul. Centrul de interes devine relația dintre personaje - cele două perechi, Silvia și Dorante, Lizeta și Arlechinul - cu toate consecințele schimbărilor de identitate prin care trec. Dragostea este pusă la încercare, este testată și răstestată, așa încât cei care pun la cale schimbările de identitate se încurcă în propriile lor urzeli amoroase. În rolurile celor patru îndrăgostiți îi veți vedea pe **Oan Kun** (Silvia), **Carmen Vlaga** (Lizeta), **Bogdan Costea** (Dorante), **Alexandru Bairactaru** (Arlechin). Lor li se alătură **Radu Cazan** (Domnul Orgon, tatăl Silviei) și **Sorin Calotă** (Mario, fratele Silviei). Echipa de realizatori ai spectacolului este restrânsă: regizorul **Laurian Oniga** și-a asumat și spațiul scenic și sonor, costumele sunt create de **Luminița Penișoară**, mișcarea scenică este realizată de actorul **Alexandru Bairactaru**, iar light-designul aparține lui **Lucian Moga**.

Premiera la „Jocul dragostei și al întâmplării" are loc mâine, 6 februarie, de la ora 19, la sala mare a Teatrului „Ioan Slavici", iar avanpremiera - diseară, de la ora 19.

C. L.

Cântă scena și sala !

Frații noștri sârbi l-au comemorat, de curând, pe sfântul Sava, os domnesc, ctitor de mănăstiri, devenit, în urma experienței athonite, primul prelat remarcabil al Bisericii Ortodoxe Sârbe. Deoarece școala s-a dezvoltat sub tutela bisericii, sfântul a fost asimilat și drept patron al tuturor celor care tânjesc după învățătură.

Anual, Organizația Democratică a Sârbilor, filiala Arad, în colaborare cu Parohia Ortodoxă Sârbă, marchează această zi. În 2005 locul de desfășurare a fost sala Cercului Militar.

Au fost prezenți Consulul Serbiei la Timișoara, prefectul de Arad, deputatul **Slavomir Gozdenovici**, reprezentanți ai bisericilor ortodoxe, ai învățământului, **dl. Simion Jarco.**

Primii care au intrat în scenă au fost elevii claselor primare de la școala din Felnac, instruiți de **învățătoarea Emilia Nichici.** Mărunței și ușori la joc, ei au încântat asistența prin seriozitatea cu care și-au îndeplinit misiunea. Mămici cu hăinuțe au intrat în acțiune și în prim-plan au ajuns tinerii arădeni constituiți în **ansamblul muzical-coregrafic** ce a luat ființă pe lângă biserică, din osârdia **preotului Ognian Plavsici.** Pe cât de admirabilă întreprinderea părintelui, pe atât de singulară.

Mai obișnuiți cu scena și mai stăpâni pe ei s-au dovedit componenții ansamblului tineretului sârb din Timișoara, recent câștigători ai unui prestigios loc al doilea la un festival de folclor. Cântecele și jocurile lor pe lîngă frumusețe și talent au ilustrat apropieri, similitudini, influențele evidente în folclorul din vecinătatea Dunării.

Spectacolul l-au încheiat **Tamburașii din Cenad,** o formație de clasă. Elegante în alb, negru și galben, costumele dansatoarelor. Apreciabilă coregrafia și organizarea întregului moment al lor.

Așteptându-și intrarea în scenă, **solistul Laza Cnejevici** ne furnizează amănunte interesante: pe vremuri, asemenea formații de tamburași se găseau în fiecare sat. Instrumentele, remarcăm, sunt caracteristice și altor zone balcanice. La începuturile carierei sale artistice, se primise ordin de la Gheorghe Gheorghiu-Dej ca nimeni să nu mai apară pe scenă în opinci, ci în cizme, chiar dacă nu erau specifice. Melodiile interpretate de instrumentiștii din Cenad sunt înregistrări realizate la Casa Columbia la începutul secolului trecut. Nimic din inovațiile-falsuri circulate în folclorul zonei cu efect comercial nu apar aici. Numai lamură curată.

După recitalul apreciatului solist Laza Cnejevici, s-a intonat imnul Sfântului Sava, de fapt un cântec de biserică.

Merită admirație și publicul foarte participativ. Se cânta pe scenă și în sală. Se chiuia și pe scenă, și în sală.

Și apropo de sală, păcat de ea, că parcă de duce de râpă. Se cojește vopseaua și cade în capul spectatorilor, e uns parchetul, parcă ar fi dat cu slănină. Opt pînze de epoca realismului socialist urâțesc pereții. Balustradele, capetele de meduză, grilajele, geamurile toate purtând marca de art nouveau se mai văd încă. S-ar cere repuse în lumina pe care ar merita-o.

Dana Todor

Perle umoristice

Dumitru Vasi - Șoimoșanu, născut pe meleaguri arădene, mai exact la Șoimoș (și stabilit la Brașov) prezent în amintirea cititorilor cu recent lansata carte „Eterna și fascinanta anecdotă", este și un pasionat pescuitor de perle umoristice. Vă prezentăm în mai multe episoade - dintr-un volum în curs de apariție - scurte mostre din „colecția" sa.

De prin teze și extemporale

◆ Scrierea unei forme de egipteană a fost descoperită de italianul Chammallion.

◆ Turcii au avut doi sultani: Pe Mahomed și pe Baiazid, iar românii i-au făcut terci pe amândoi.

◆ Insurecții din Paris auzind că Ludovic al XVI-lea ținea cu Franța la 1 august 1792 a propus să fie spânzurat. Franța devine republică.

◆ Mircea se făcu spre Baiazid dar Baiazid o luă la fugă și nu putea fugi prea repede pentru că îl bătea vântu' în față.

◆ Abraham Lincoln s-a născut într-o colibă de lemn pe care a construit-o singur.

◆ Țepile în care Vlad Țepeș îi băga pe turcii prinși în lupte erau din import.

◆ I se spunea Ștefan cel Mare pentru că era mic și al dracului. El avea mustăți stufoase care să înțepe turcii cu ele.

◆ Pentru că avea un picior bolnav, Ștefan cel Mare a fost ars pe rug.

◆ Alexandru cel Mare zis Macedon a tăiat cu sabia un nod gordian de nervi.

◆ Regina Elisabeta a fost o domniță de viță veche care îi plăcea teatrul și aventurile.

◆ Ludovic al XVI-lea a fost ghilotinat pentru prima oară în 1792.

Divizionarele „D“ arădene, în plină pregătire

Aqua Vest s-a despărțit de jucătorii de futsal

Formația contrastelor din primul eșalon județean are un obiectiv îndrăznet pentru partea a doua a sezonului. Căpitanul și golgeterul echipei, Roli Balaj spune că Aqua Vest vrea să termine pe unul din primele patru locuri, chiar dacă la mijlocul întrecerii, „constructorii" ocupă doar poziția a opta.

Perspectivele nu sunt prea îmbucurătoare, pentru că, în timp ce grupările din față s-au întărit, Aqua Vest a pierdut patru fotbaliști importanți. Cristian Man a rămas să se ocupe de afaceri la Vladimirescu, Marița este mai mult pe la selecționata României cu deficiențe de auz și vorbire, în timp ce Raoul Burtea și Emil Szabo nu-și mai pot împărți timpul între fotbalul mare și futsal. În locul lor, singurul nume cunoscut ce și-a făcut apariția în lot este portarul Fador. În rest, antrenorii Viorel Purcel și Tibi Ujvari au în pregătiri o „duzină" de tineri de valoare îndoielnică, din care cu greu se vor alege câțiva pentru completarea lotului. Din câte se pare, însă, Aqua Vest va încerca să transfere și câțiva juniori republicani de la UTA, însă nimic nu e sigur la o grupare ce nu se scaldă în prea mulți bani.

Luni, sunt trei săptămâni de când echipa și-a reluat pregătirile. Săptămânal, sunt programate trei antrenamente, iar sâmbătă este zi de meciuri amicale. Până acum, Aqua Vest a remizat ambele meciuri-test: 3-3 („triplă" Arhilie), cu Mureșana Mândruloc și 2-2 (Arhilie și juniorul Hamza), cu Voința Zimandu Nou. Astăzi, „constructorii" vor da piept cu Rovestul, iar până în data de 14 februarie, data plecarii în cantonament într-o stațiune din județul Hunedoara, se mai prefigurează un amical cu echipa de republicani a „Bătrânei Doamne".

C. M.

Șoimii Lipova s-a întărit pentru... Divizia C

Lidera Diviziei D, Șoimii Lipova a demarat pregătirile pentru retur acum două săptămâni. Tehnicianul Gheorghe Cameniță (foto) a preferat să nu meargă în cantonament, ci să se antreneze pe plan local.

Până acum, „șoimii" au disputat trei meciuri amicale, 2-1 și 3-3, cu Romvest și 4-2, cu Voința Zimandu Nou. S-au mai perfectat jocuri de pregătire cu Telecom, Hexe Jebel, dar și încă unul cu Romvest.

Lotul este format din 20 de jucători, aceștia fiind următorii: **Ciornei, Leric, Lingurar** - portari, **Sucigan, Șule, Vizitiu,**

Ardelean, Oros, Schmidt, Giulău, Iancu, Barna, Horga, Tisza, Baul, Bărbosu, Țica, Stei, Blaguescu, Tomoioagă - jucători de câmp.

A părăsit echipa Fl. Rusu, plecat la UTA, Drida și-a manifestat dorința de a pleca la alt club, iar despre Morar nu se știe ce intenții are.

Noutățile sunt **Ciornei** - Victoria Nădlac, **Leric** - Gloria Arad, **Tisza** și **Baul** - Romvest, **Țica** - Dacia Beliu. În plus, se intenționează aducerea lui **Neamț**, de la FCM UTA. Cu aceștia, Lipova se poate spune că s-a întărit considerabil, iar obiectivul, promovarea în Divizia C poate fi tot mai aproape.

Leo Sfâra

Tandemul Cean-Grad, pus pe fapte mari la Macea

Obișnuită cu „înălțimile" Diviziei D, Voința Macea are planuri mari și pentru returul campionatului. Strategia clubului pare a fi găsirea simbiozei între tinerețea unor juniori și experiența jucătorilor cu vechi state în fotbalul arădean. În această iarnă, măcenii au cooptat în lot numai puțin de patru fotbaliști foarte tineri, unul de la UTA și trei de la Frontiera Curtici, care au posibilitatea creascâ pe lângă jucători-antrenori, Marcel Cean și Marius Grad. Acesta din urmă evoluează încă din toamnă pentru formația din localitatea de baștină, după despărțirea de Șoimii Lipova și promite rezultate la Macea.

Un alt mare merit al Voinței este că a reușit să-și păstreze intact lotul de jucători, chiar dacă, la un moment dat, Iulian Vuin și Munteanu aveau oferte tentante de la alte grupări arădene și nu numai. În plus de asta, măcenii au izbutit să-l readucă de la Romvest pe Fedor, considerat unul dintre cei mai talentați jucători din fotbalul județean.

Reunită în urmă cu două săptămâni, pe lângă cele trei antrenamente săptămânale, Voința Macea a reușit să „lege" și primul amical al anului. Sâmbăta trecută, măcenii au remizat (1-1) cu divizionara C, UAV Telecom Arad, pentru ca astăzi partenerul de întrecere al Voinței să fie Victoria Felnac. Având sprijinul necondiționat al Primăriei din Macea, dar și al omului de afaceri Ioan Cora, trupa lui Marcel Cean și Marius Grad speră să plece într-un cantonament de 8-9 zile la Moneasa. În prima etapă din retur, Voința Macea va avea o deplasare dificilă la Pâncota.

Călin Mnerie

Albe și negre

Stingem lumina tot mai des

Economia de piață atrage după sine și pierderi. În mai toate domeniile de activitate. Iar sportul nu face excepție de la regulă. Banu! cerne sita valorilor și nu numai. Cine nu rezistă, se curăță, dispare. Ne-am lovit și noi arădenii de astfel de situații deloc plăcute, dar firești, ținând cont de vremurile pe care le trăim.

Nu de mult handbalul feminin arădean a stins lumina. Pentru a nu ne închipui că prea grabnic am putea avea din nou echipă de fete în sportul pe semicerc, mai ieri, conducerea L.P.S. Arad a decis retragerea din campionat a unei formații de junioare, pentru un motiv stupid: erau „ciuca bătăilor".

Anul trecut, sportul rege a rămas mai sărac, prin desființarea divizionarei C, West Petrom. Zilele acestea, o altă grupare arădeană din eșalonul trei al fotbalului românesc - Frontiera Curtici - se pregătește să stingă lumina. Flacăra speranței pâlpâie palid, iubitorii fotbalului din Curtici fiind tot mai aproape de a-și pierde și ultima bucurie de ... vineri după-amiază. Noua administrație locală dă vina pe patronul Brânzan, în vreme ce, acesta din urmă aruncă „pisica" în ograda primăriei și amenință cu un transfer în bloc la Sântana. În vreme ce alte echipe au încheiat prima parte a pregătirilor de iarnă, punând acum accentul pe jocurile amicale, Frontiera e în ceață. Nimeni nu știe, ce se va întâmpla. Când și cine va stinge lumina.

Daniel Scridon

Așa cum anticipam

UTA a renunțat și la Cioară!

Pe cât de bruscă, pe-atât de surprinzătoare, a fost hotărârea luată de oficialii „Bătrânei Doamne" de a se despărți de contingentul de jucători veniți la echipă pe „filiera Romvest". După ce la începutul săptămânii, s-a renunțat la Talpaș și Solomon - așa cum anticipam - acum a venit rândul lui Cioară să „zboare" din lotul „alb-roșilor". Asta, în ciuda faptului că jucătorul trecuse cu bine peste cel de-al doilea examen medical efectuat la Arad.

Fără a avea probleme de sănătate, Cioară a fost expediat înapoi la Ineu, echipă pentru care va evolua în returul campionatului.

D. Scridon

Astăzi, „triunghiular" fotbalistic pe stadionul UTA

Deși inițial s-a anunțat două meciuri amicale, pe care UTA urma să le susțină astăzi, contra echipelor ACU Goldiș, respectiv Gloria Arad, pe două terenuri diferite, iată că au apărut modificări.

Astfel, astăzi, de la ora 11.00, pe stadionul UTA va avea loc un triunghiular cu participarea echipelor amintite. Se vor disputa doar reprize de 45 de minute, după cum urmează:

ora 11.00: FCM UTA - ACU Goldiș; ora 12.00: FCM UTA - Gloria Arad; ora 13.00: ACU Goldiș - Gloria Arad.

Leo Sfâra

„Tricolorul" Ghioane - grav bolnav

Analizând situația creată în urma îmbolnăvirii jucătorului Tiberiu Ghioane, antrenorul echipei naționale de fotbal a României, Victor Pițurcă, a decis să nu mai cheme alt jucător în locul echipierului lui FC Dinamo Kiev, în perspectiva meciului amical contra Slovaciei, programat miercuri, 9 februarie, pe stadionul "GSZ" din Larnaca.

"Timpul prea scurt care a rămas până la decolarea spre Cipru mă pune în imposibilitatea de a convoca vreun jucător legitimat la cluburi de peste hotare. Totodată, din aceleași considerente, nu doresc să perturb pregătirile echipelor românești, care și-au făcut calcule pentru această perioadă, calcule care ar fi afectate dacă aș chema vreun jucător în ultimul moment. Îmi exprim regretul că nu-l pot folosi pe Tibi, om pe care intenționam să-l introduc titular în această partidă, și nu pot decât să-i urez însănătoșire grabnică, sperând să ni se alăture cât mai curând. De altfel, intuind că mă voi confrunta cu unele probleme de lot, am și convocat inițial 20 de jucători. Acum, vom face deplasarea în Cipru cu doar 19 fotbaliști. E suficient", a declarat Pițurcă într-un comunicat FRF.

Referitor la situația lui Tiberiu Ghioane, vineri, medicul echipei naționale, doctorul Pompiliu Popescu, a discutat din nou la telefon cu jucătorul lui FC Dinamo Kiev. Doctorul Popescu a declarat pentru site-ul oficial

al FRF: "De astă dată, evident odihnit, Tibi a vorbit coerent și clar, impresia mea fiind că starea lui se îmbunătățește. Oricum, el va rămâne în spitalul din Faro câteva zile după ce echipa se va întoarce în Ucraina, plecarea lui FC Dinamo fiind programată duminică 6 februarie. Alături de Tibi se află mama și sora sa și de-abia luni sau marți ar trebui să se încheie setul de investigații cărora le este supus Tibi. Numai atunci se va putea vorbi despre un diagnostic definitiv".

Jucătorul este internat într-o clinică particulară din localitatea portugheză Faro, după ce a suferit "un spasm cerebral", după cum a spus Pompiliu Popescu. Pe site-ul UEFA se vorbește de o "micro-tromboză cerebrală".

Tenis de masă

Dodean, câștigător al Cupei României

CTT Pro Auto București a intrat ieri în posesia Cupei României, la masculin. Competiția pe echipe se desfășoară în aceste zile în sala de jocuri sportive a CSM PAB, de pe strada V. Ureche. Din formația câștigătoare, care a trecut în finală de A.S. Pol. București, cu 5-0, a făcut parte și Adrian Dodean, crescut și format în orașul nostru. La start s-au aliniat 16 grupări, acestea evoluând pe tabloul de concurs în sistem eliminatoriu. Aradul a fost reprezentat de C.S.M. PAB România, în componența Patriciu Muntean - Radu Muntean - Cristian Dodean - Silviu Burza. Arădenii au dat în optimi peste un adversar puternic și mai experimentat, CSM LPS Buzău (care a ajuns în semifinale), și s-au înclinat cu scorul de 2-5. Apoi, în turneul de consolare, ei au dispus de Universitatea Craiova cu 5-1 și au ocupat, în cele din urmă, pozițiile 9-10.

Astăzi debutează, în aceeași locație, competiția rezervată fetelor. Sâmbătă se va juca între orele 9-12 și 15-20, în vreme ce duminică, de la ora 9, va avea loc marea finală. Vom reveni cu detalii, specificând că, din partea Federației, la Arad sunt prezenți din nou Gheorghe Iordache - secretar general și Aurel Popovici - președintele Comisiei Centrale de arbitraj și competiții.

Adrian Hărțău

După desființarea echipei feminine de senioare,

Vom vorbi la timpul trecut și despre handbalul masculin arădean?

Mihai Petrică (președinte H.C. UAV): „Nu avem bani nici pentru înscrierea în campionat, nici pentru a încheia dubla legitimare a patru juniori. Ar fi vorba de circa 17 milioane lei. Despre amicale nu poate fi vorba. Și urmează campionatul... Prima deplasare la Sighișoara, din 16 februarie, presupune încă 25 milioane, meciul de acasă alte 10 milioane lei. Nu știu ce o să ne facem. Am încercat în toate părțile, la diverse firme, însă degeaba. Bani de la Consiliul Local nu am primit. Sunt foarte dezamăgit. Nu este echipa mea, este echipa Aradului. Dacă nu se rezolvă nimic, săptămâna care urmează vom anunța forul de specialitate că renunțăm."

O întrebare pe săptămână

A. Hărțău

Grupuri și rețele clientelare

■ În permanență, au circulat puncte de vedere diferite dintre șefii necontestați, d-nii Ion Iliescu și Adrian Năstase. Culmea, chiar și prin declarații în presă!

■ În jurul liderilor s-au format grupuri și rețele clientelare și, uneori, chiar mafiote, în care a excelat „executivul" Octav Cozmâncă.

■ Păstrarea în conducere a unor persoane ultracunoscute pentru șmecheriile și pricopselile făcute în numele partidului.

■ Avansarea în funcții a unor persoane servile, dar fără personalitate reală (d-nii Săniuță, Oprea).

■ Folosirea de către unii lideri a unui „limbaj de lemn pietrificat" și înlocuirea popularității reale cu vizite propagandistice de tip ceaușist.

■ Numirea lui Octav Cozmâncă, ca președinte executiv și lăsarea, în bună parte, a partidului pe mâna și gândirea acestuia a fost, cu certitudine, cheia răsunătoare a insuccesului.

■ Listele de candidați pentru noul parlament au cuprins și persoane anonime, duplicitare, demagogice, oportuniste și de cumetrie, nereprezentând nimic pentru alegători, care nu s-au prezentat la vot sau chiar au votat împotriva noastră.

■ Încheierea alianței cu PUR, partid care nu ar fi intrat în Parlament, a frustrat multe județe, cu locurile oferite acestora, în detrimentul candidaților PSD, degradându-ne în fața simpatizanților noștri.

Monumentul de la Arad, o mare dezamăgire

■ Instalarea monumentului maghiar de la Arad și cochetarea pe față cu UDMR-ul a fost o mare dezamăgire și pentru mulți membri ai PSD și o adâncă sfidare pentru alegătorii transilvăneni. Trebuia făcut un referendum în Arad, nu găsită o soluție de compromis (Arcul) ce intră în domeniul ridicolului.

„Radiografia" PSD Arad

Cu Sergiu Nicolaescu, fost senator PSD de Arad

Într-o lungă „Scrisoare deschisă" adresată redacției noastre, fostul senator de Arad, Sergiu Nicolaescu face o adevărată „radiografie" a PSD, enumerând o serie de cauze care, în opinia domniei sale, au dus la pierderea alegerilor, precum și câteva idei de redresare a partidului. Deoarece spațiul nu ne permite să redăm integral scrisoarea, vom insista mai mult pe ultima parte, care se referă la PSD Arad. Înainte de aceasta, punctăm câteva „acțiuni politice precedente alegerilor, care au fost profund neprofesionale" la nivel central.

La Arad, „subminare sub bagheta lui Octav Cozmâncă"

În organizația județeană Arad, acțiunile de subminare a partidului au început sub aceeași „baghetă" a maestrului Octav Cozmâncă, care a folosit din plin vechiul dicton „Divide et impera". Uvertura a fost numirea unui prefect (Gheorghe Pele), fost fermier la o fermă de ovine și caprine-Buteni, la circa 80 Km de Arad. Acesta, (Gheorghe Pele), la îndemnul discipolului său, Octav Cozmâncă, n-a mai executat ordinele și programul partidului, cu care am câștigat alegerile din 2000.

După destituirea acestui prefect, dl O. Cozmâncă și-a pus, de data aceasta, un om cu atitudine clientelară, judecătorul Vasile Dan Ungureanu, fără a fi membru de partid și fără acordul organizației județene sau măcar al Delegației Permanente Arad.

Noul prefect a fost instalat în 2002 și a coincis cu un nou președinte la conducerea organizației județene, în persoana primarului Dorel Popa. Conflictele dintre acesta și prefectul Ungureanu au făcut ca atmosfera din organizație să se degradeze tot mai mult, ajungându-se la situații ridicole și la veritabile blocaje, fiindcă la celălalt capăt al firului era același „cameleon politic și administrativ" Octav Cozmâncă.

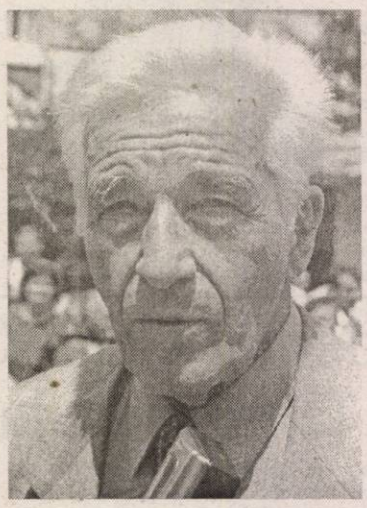

Lucrurile au mers târâș și lamentabil, până în 2004, anul alegerilor locale, unde efectele acestor sabotări și intrigi din partea prefectului și acoliților lui au condus la pierderea Primăriei Aradului, obiectiv urmărit îndeaproape de prefect, pentru a-l putea debarca pe Dorel Popa de la conducerea organizației județene și a prelua puterea, în perspectiva deciziilor și avantajelor pe care le oferă alegerile generale. Dorel Popa a pierdut alegerile de primar și a fost obligat „de către centru" să-și asume răspunderea insuccesului și să demisioneze, iar la conducerea partidului a fost impus, tot „de la centru", un „baron local", ing. Dimitrie Muscă- președintele Combinatului Agroindustrial Curtici, așa-zis „favorit" al d-lui Ion Iliescu.

Primele acțiuni politice ale tandemului Muscă-Ungureanu au fost încropirea rapidă a unui Birou de coordonare ad-hoc și decapitarea organizației municipale Arad și a organizațiilor locale ale Municipiului Arad, precum și a unora din județ. Starea generală: bulversare, dictatură și derută în partid.

Au urmat, în premieră „alegerile interne în partid", care trebuiau să arate tuturor democrația din PSD, autoritatea de decizie a organizațiilor locale și corectitudinea ce se pretindea „de către centru". Alegerile s-au desfășurat, rezultând liste cu candidați pentru viitorul Parlament, exact în ordinea care s-a impus și s-a dorit tot de către „centru", în cazul Aradului de către Octav Cozmâncă și proaspătul responsabil de zonă, Gabriel Oprea (prototip de servitudine și mediocritate).

S-au derulat și alegerile generale, iar rezultatul obținut de către cuplul Muscă-Ungureanu este unul curat... rușinos, locul trei din coadă. Este exact rezultatul prestigiului de care se bucură cei doi în rândul cetățenilor Aradului, a mimării acțiunilor electorale de către aceștia în timpul campaniei propriu-zise și a listei de candidați prezentați alegătorilor (unul, fost prefect țărănist și care nu a participat în campania alegerilor).

Membrii de Partid PSD din organizația județeană Arad așteaptă asumarea răspunderii pentru rezultatele catastrofale și compromiterea prestigiului Aradului pentru social-democrație și demiterea acestor doi demagogi, Muscă-Ungureanu, precum și excluderea acestora din partid.

Este important de precizat faptul că organizația județeană Arad, în anul 2000, s-a situat pe locul unu și în Transilvania (după criteriile de performanță) și pe plan local, la mare distanță de următoarele partide (PD, PNL, PNTCD etc.).

În loc de concluzii amare, dar certe, credem că PSD-ul are puterea și capacitatea de a se revigora rapid și în totalitate, dar trebuie să o facem la vedere, situând la baza acțiunilor noastre social-democrate principiile creștinismului.

Personal, nu cred în teoria „o luăm de la început, în aceleași formule, doar cu un nou avânt".

Înainte ca partidul să-și asume pripit un rol de compromis și înainte de a se justifica, trebuie să-și asume cu sobrietate eșecul, să se culpabilizeze și apoi să-și reevalueze cadrele, forțele și limitele, pornind pe un drum sigur și cu încredere în viitor. Împreună, cu același respect pentru toți.

■ Am redat integral partea referitoare la PSD Arad, luându-ne libertatea de a comenta, într-un articol viitor, cele afirmate de către fostul senator Sergiu Nicolaescu.

Simion Todoca
Foto: Viorel Musca

Două decenii de la dispariția poetului George Ciudan

S-au împlinit, în aceste zile, două decenii de la trecerea în neființă a poetului și ziaristului arădean **GEORGE CIUDAN** (1921-1985), fost redactor șef adjunct și redactor cu probleme de cultură al ziarului **„Flacăra roșie"** din Arad, iar în ultimii săi ani de viață redactor șef adjunct la **„Revista de pedagogie"** din București.

Poetul s-a stins din viață pe o vreme geroasă, de crăpau pietrele de frig în București (-22°) și a fost înmormântat la cimitirul „Străulești II", în parcela scriitorilor. La căpătâiul poetului, din cauza circulației interzise în București, n-au reușit să participe decât familia poetului, administratorul de bloc, doi re-prezentanți ai Uniunii Scriitorilor (Mircea Micu și Ștefan Augustin Doinaș) și doi reprezentanți ai ziarului din Arad, respectiv subsemnatul și tânărul nostru student în ziaristică la Facultatea de ziaristică.

Sfârșitul poetului i-a fost grăbit mai ales de anchetele și interogatoriile la care a fost supus pe nedrept ca participant - alături de numeroși intelectuali din București - la câteva ședințe ale grupării „Meditația transcedentală", interzisă cu mult scandal de conducerea superioară a P.C.R.

Evocându-i astăzi, după 20 de ani de la trecerea sa în neființă, activitatea literară și publicistică îmi îngădui să-l așez alături de acei poeți pentru care poezia a însemnat expresie nemijlocită a celor mai adânci trăiri sufletești, mărturie a unui entuziasm nativ și în același timp act de angajare existențială.

Calendar cultural

George Ciudan prin volume-le sale de versuri - **„Răzvrătiri"** (1947) și **„Vârstele dorului"** (1977) - s-a dovedit a fi stăpân pe meșteșugul tradițional al versului, poetul a conceput activitatea lirică (a sa și a colaboratorilor ziarului „Flacăra roșie") ca o inserție într-un ethos care mărturisește adeziunea la o profundă etnicitate, receptată în valorile sale exclusiv spirituale. „Poezia lui George Ciudan - arăta Ștefan Augustin Doinaș - este cântec și flacără, mistuire de sine desăvârșită. Omul George Ciudan a fost temeiul acestei dăruiri totale".

Am fost o vreme colegi de birou la secția culturală a ziarului din Arad. Era un coleg generos și săritor, dar și foarte orgolios când venea vorba despre creația sa poetică, iar ca ziarist a dovedit mult talent, cu imediată înțelegere a lucurilor. În comerțul său de suflet cu cei mai apropiați colegi ori prieteni a dat și a primit din inimă, neprecupețind nici un efort personal, oferindu-se pe sine însuși ca exemplu.

Despre poezia lui George Ciudan au scris eseuri elogioase Gala Galaction, Mihai Beniuc și Ștefan Augustin Doinaș. „Prin poezia sa - scria patriarhul literelor Gala Galaction în pefața la vomulul de versuri „Răzvrătiri", apărut în februarie 1947 - George Ciudan se întreabă asupra izvoarelor tainice din care a purces și ne face să întrevedem o vastă și dureroasă epopee socială și etnică. George Ciudan interpretează o istorie și un neam".

Prezicerile lui Gala Galaction s-au adeverit. Prin fluența versului și puritatea emoției lirice, prin sinceritatea tonului alimentat de soreginte folclorică, poetul George Ciudan a rămas, într-o epocă dură a totalitarismului, să răsune ca un clopot dintr-un turn înalt lângă Mureșul - meleagului natal și în inima Podgoriei Aradului.

Emil Șimăndan

Cronică literară

Mai pe sus decât norii...

Norii circulă după legile atmosferei, probabil în funcție de curenți aerieni; ei circulă pe orizontală sau pe vericală, după caz: ascensiune, descensiune, expansiune. Umblând pe creste alpine, ai ocazia să transcenzi norii sau să treci câteva minute așa printr-un nor mai foncé la culoare, de să nu mai vezi la doi pași. În momentele lor de grație, și nu sunt puține, pentru cine are vreme să vadă, norii pictează pe cer, deși n-au nici pânze, nici pensulă. Însă mai rar așa „pânze". Și Petru Creția a editat pe vremuri un frumos tom cu poeme, intitulat chiar așa: „Norii".

Noua carte de poeme a poetului arădean **Ligia Holuță**, apărută nu de mult la Multimedia Internațional, se intitulează **Pe deasupra norilor.** Titlul te îmbie din start să presupui că, în viziunea Ligiei Holuță, poezia domiciliază undeva mai sus de nori, adică foarte sus, undeva între ei și ălalalt cer.

După cutremurul din decembrie 1989, doamna Ligia Holuță s-a manifestat mai ales pe tărâmul traducerilor, traduceri remarcabile, dintre care mai mult decât demnă de reținut este aceea a celebrului eseu camusian **Omul revoltat.** Dar poetul Ligia Holuță este un poet consacrat încă din secolul trecut, prin debutul cu **Frigul și surâsul** (Ed. Litera, 1985), carte laureată a Uniunii Scriitorilor.

Încă de pe atunci erau elogiate sugestivitatea (termen introdus, parcă, de estetica simbolistă; poeziei sale, predilecția pentru „notații fulgurante", „concentrarea de cristal a expresiei"; gestul „tandru și grațios"; efluviile de „parfum select", prin condeie critice cunoscute: Laurențiu Ulici, Florin Bănescu, Radu Călin Cristea.

A nu se citi că poetul s-ar cheltui în suavități de duminică. După cum se poate obseva și din recenta sa carte, pentru L.H. obiectul poetic miniatural are reflexe adânci. Mâinile sunt gratii, prăpastia - exuberantă: „poată că acum/ prăpastia se ridică pe vârfuri" (**cu ochii închiși**). În genul ultrascurt, poetul are descendenți înzestrați din generațiile mai noi ale poeziei arădane: Ioan Matiuț și Lucian Suciu. Reflexivitatea zborului „pe deasupra norilor" este însă a unei **persona** proteice, una care posedă rafinamentul de a travesti spiritul în ironică senzualitate: „tu - mică floare purpurie/ o să ne arzi buzele" **(floare purpurie)**. Doar spre a răspunde unei întrebări solemne care nu este chiar retorică: „Cine poate spune/că a pătruns/ în miezul adevăratei căințe?". Poate nici eu. Sau poate vreun poem „povestit cu mâinile". Nici măcar toba inimii: „toba inimii/ m-adoarme.../. Pentru că, în cele din urmă, e preferabil un mic adulter atmosferic: „am s-adorm în cutia unui nor" (**ultima picătură**).

N-am zice că omul ales are în lume o soartă de invidiat, aflându-se de cel mai multe ori în aceeași postură ingrată, ca: „peștele strălucitor sub-cuțit". Pe urmă gata: „cuțit lângă cuțit/ mâncare tristă". **(strălucitor).**

Pe lângă poemele ultrascurte, Ligia Holuță cultivă în această carte și poemul amplu, cum este acela cu „obrazul scris/ până în cele mai mici amănunte" (**solo**), sau poeme **sting și aprind**: „ultima înghițitură de cafea la miezul nopții/ e ceva cu inima - „totul pe dinăuntru" - /aștept gândacul rozător de poeme/ micul bob dylan/ tot sting și aprind lumina/ nimic mai destabilizator decât luna/ - face rondul pe muchia singurătății - /un afiș îngândurat mă privește de la mică/distanță/ lucid și ascetic".

În timp ce tot felul de scriveroni mișună fără istov prin interminabile lansări și sandviciuri „literare" ale urbei, un poet de valoare incontestabilă cum este Ligia Holuță, duce o viață rezervată, încât când ai impresia că, în sfârșit, ai văzut-o, pe loc s-a și ascuns de partea cealaltă a gardului viu, în curtea unui imaginar așezământ de călugărițe.

Petru M. Haș

SÂMBĂTĂ, 5 FEBRUARIE 2005

TVR 1

7,00 Ceasul deșteptător - program realizat de TVR Cluj
8,20 Teleshopping
8,30 Clubul Disney - d.a.
9,30 Jurnalul TVR
9,45 Nevastă-mea și copiii - s.
10,10 Ham și miau - doc.
10,35 Avanpremieră
10,45 Spectacolul lumii
11,15 Justiție militară - s.
12,15 Fotbal în sală. Eurolines București - Odorheiu Secuiesc - live
14,00 Jurnalul TVR
14,15 Lumea-n care trăim
15,30 O vedetă... populară
17,00 Gala sportului românesc
18,00 Teleenciclopedia
19,00 Jurnalul TVR
20,00 Moscova nu crede în lacrimi - comedie, RUsia, 1979
22,35 Concert Voltaj
23,15 Jurnalul TVR
23,30 Calea armelor - thriller, SUA, 2000
1,25 Clubul de noapte - comedie, Franța, 2001
3,05 Jurnalul TVR

TVR 2

7,00 Școala micilor vrăjitoare - s., rel.
7,30 Simba Junior - d.a.
8,00 Teleshopping
8,30 Natură și aventură
9,00 Universul cunoașterii
10,00 Buburuze și alte gâze
10,30 Steluțe pentru Europa
11,00 Baschet. Meci din NBA - rel.
12,00 Top Sport
12,30 Planeta IT
13,00 Vânt și nor - s.
13,55 Acum este... maxima
14,00 Televiziunea, dragostea mea
15,00 Galele TVR 2 - rel.
15,55 Rugby. Turneul celor 6 națiuni: Franța - Scoția
17,45 În prelungiri
18,30 Știri regionale
18,45 Jurnalul copiilor
19,00 Culoarele puterii. Momentul Praga - doc.
20,00 Sabrina - s.
20,30 Amy - s.
21,15 Capodopere în colecțiile cehe - doc.
21,30 Jurnalul TVR
22,00 Ora arte. Zilele lui Picasso - doc.
23,00 Apocalipsa - dramă, SUA, 1996
0,30 Pericol în spațiu - s.

PRO TV

7,00 Zile fierbinți - f., rel.
8,30 Desene animate
9,00 Beyblade - d.a.
9,30 Tom și Jerry - d.a.
10,00 Uriașul Harry - s.
10,30 Cleopatra 2525 - s.
11,00 Icstrim tivi - rel.
11,25 Dinastia Campionilor - rel.
11,30 Schi magazin
12,15 ProMotor
12,50 Știrile Pro TV
13,00 Prieten la nevoie - dramă, SUA, 2003
15,00 Prizonieri în timp - aventuri, SUA, 1997
17,00 Războiul sexelor pe Wall Street - comedie, SUA, 1996
18,55 Știrile sportive
19,00 Știrile Pro TV * Sport * Vremea
20,15 Mexicanul - aventuri, SUa, 2001
22,45 Cyborg - acțiune, SUA, 1989
0,30 Mexicanul - f. rel.
2,30 Prieten la nevoie - f. rel.

TV ACASĂ

6,00 Pădurea blestemată - s., rel.
8,15 Amor real - s. (AP)
9,30 Amor real - din culisele serialului
11,45 Extravaganta Anastasia - s., rel.
12,30 Îngerul nopții - s.
13,30 Răzbunarea - s. (AP)
14,30 Pisica sălbatică - s. (AP)
15,45 Pădurea blestemată - s. (AP)
17,30 Povești adevărate
17,55 Vremea de Acasă
18,00 Gitanas - s. (AP)
20,00 Numai iubirea - s. (AP)
21,15 Rosalinda - s.
23,00 Dorința - s. (16)
0,00 Răzbunarea - s., rel.
1,00 Îngerul nopții - s. (AP)
2,00 Povești adevărate - rel.
2,30 De 3 x femeie - rel.
4,00 Muzica de Acasă

HBO

6,00 Anja după Victor - dragoste, Danemarca, 2003
7,30 Hunter - acțiune, 2003
9,00 Ai vrea tu! - comedie, 2003 (AP)
10,30 Pe platourile de filmare
11,05 Tanguy - comedie, Franța, 2001 (AP)
12,55 Vacanță la Reno - comedie romantică, 2002 (AP)
14,30 În familie - comedie, 2003 (AP)
16,20 Red Hot Chili Peppers - live at Slane Castle
17,20 Lighioane cu opt picioare - comedie, horror, 2002 (AP)
19,00 Kangarro Jack - aventuri, 2003
20,30 Joey - s-
21,00 Inamicul e aproape - război, 2001 (12)
23,10 Jason X - SF, 2002 (16)
0,45 Puterea dragostei - dramă, 2001 (16)
2,40 Meciul cel mare - dramă, 2001 (12)
4,20 Prea târziu - comedie, M. Britanie-Franța, 2002 (12)

PRIMA TV

7,00 Tradițiile românilor - rel.
8,00 Mutant X - s.
9,00 Ora nouă a României
10,00 Ministar
10,30 Sport, dietă și o vedetă
11,00 Motor
11,30 Viteză maximă
12,00 Momente cu Stan Hooper - s.
12,30 Filmul și televiziunea
13,00 The Flavours: 3 bucătari
13,30 Vedete la măturâ - rel.
14,30 Ce vor fetele - rel.
16,30 Schimb de mame - rel.
18,00 Focus
19,00 Monica - rel.
20,00 Poliția în acțiune
21,00 Lună de miere în Las Vegas - comedie, SUA, 1992
23,00 Trădați în dragoste - rel.
0,00 Un taxi numit dreptate - s.
1,00 Focus
2,00 Lună de miere în Las Vegas - f. rel.

ANTENA 1-TV ARAD

7,30 Aventuri în vacanță - s.
8,00 Desene Jetix
10,00 Casa de piatră
10,30 Roata de rezervă
11,00 Divertisment
11,10 Știri Arad-rel.
11,30 Lumea mare a celor mici
12,00 Emisiune în limba germană
12,30 Pactul de stabilitate
13,00 Știri
13,15 Opt reguli simple - s.
14,00 Dispariții - s.
15,00 Adevărul tăinuit - suspans, India, 1997
18,40 Săptămâna financiară
19,00 Observator * Sport * Meteo
20,15 Cei patru muschetari - aventuri, SUA-Marea Britanie, 1974
22,15 Observator
23,00 Nevastă de om bogat - thriller, SUA, 1996
0,45 Observator
1,30 Concurs interactiv
2,30 Melanie - dramă, Canada, 1982

RCS

9,00 Știrile RCS 2 - rel.
9,45 Părinți și copii - rel.
10,00 Cafeaua de sâmbătă dimineața - divertisment
12,00 Știrile RCS 1 - rel.
12,45 Aerobic
13,45 Frontiera live/ Jazz la Teatru Vechi - rel.
15,00 Știri RCS 2 - rel.
15,45 Orașul de lângă noi - cultural
16,45 Mega BIT
17,00 Mod de viață
17,30 Mănăstirea Tg. Jiu - doc.
18,00 Știrile RCS 1
18,45 Neon Rider - s.
19,30 Marile lacuri europene - doc.
20,00 Ghilea - show
22,00 Știrile RCS 2
22,30 Microb - informativ
0,00 Știrile RCS 1 - rel.
0,45 Închiderea programului

B1 TV

7,00 Dinamica pământului - doc.; 7,48 Fan X; 8,00 Calendar ecumenic; 9,00 Circ; 10,00 Fan X - Videoclipuri; 10,30 Mars forțat - rel.; 11,30 La limită; 12,00 Fan X; 13,00 Best of Jet Set; 13,30 Trenul vieții - rel.; 15,30 Pasul Fortunei - rel.; **17,00 Charlie Lawrence - un haios pe dos** - s., rel.; **17,30 O casă de nebuni** - s., rel.; **18,30 Situație de criză** - s., rel.; 19,00 Știrile naționale; **20,00 Peștitoarea** - s.; **21,00 Vizuina leului** - s.; **22,00 Revoltă în liceu** - dramă, SUA, 1999; 0,45 Ediția de noapte

TV SPORT

8,00 Fotbal din Premier League - rel.; 11,00 Handbal. Campionatul European al cluburilor. Finala; 12,30 Fotbal. Turneul din Antalya - Rapid; 14,30 Fotbal - Anglia: Arsenal - Manchester United; 16,30 Fotbal. Cupa Libertadores: LDU Quito - Uruguay; 18,30 Știri sportive; 18,45 Rugby. Turneul celor 3 națiuni; 20,30 Știri sportive; 21,00 Fotbal din Primera Division live; 23,00 Fotbal din Primera Division (în pauza meciului - știri sportive) - live

Redacția Adevărul nu își asumă răspunderea pentru modificările ulterioare intervenite în programele TV

NATIONAL TV

7,00 Documentar - rel.; 8,00 Desene animate; **9,00 Robbie** - s.; 10,00 Teleshopping; **11,00 Peripeții de vacanță** - s.; 12,00 Fashion Explorer; 12,30 Agenția de turism; 13,00 Automobile; **14,00 Renzo și Lucia** - f. rel.; 16,00 Națiune de televiziune; 17,00 Fresh Club Party; 18,45 Sport Național TV; 19,00 24 de ore; **20,00 Sânge pentru sânge** - thriller, SUA, 1995, p. I; 21,30 Fotbal din II Calcio: Palermo- Juventus - live; **23,30 Cu sânge rece** - acțiune, SUA, 1995; **1,30 Sânge pentru sânge** - f. rel.

REALITATEA

7,00 Realitatea de la 07; 8,15 3, și!; 9,45 Ziarul realității; 11,00 Realitatea de la 11; 11,15 e Profil; 12,00 Realitatea de la 12; 12,45 Ziarul Realității; 13,15 Autoshow; 14,00 Realitatea de la 14; 15,15 Nașterea unei națiuni; 16,00 Realitatea de la 16; 17,15 Omul și cartea; 18,00 Realitatea de la 18; 19,15 Business; 20,15 În spatele imaginii; 21,00 Realitatea de la 21; 21,45 Filiere; 22,00 Realitatea de la 22; 23,15 Nașterea unei națiuni; 0,00 Realitatea de la 00

PRO CINEMA

6,00 Apropo TV; **9,00 Pokemon** - s., rel.; 9,55 Apropo de... filme; **10,00 Jaf la drumul mare** - f., rel.; 11,55 Apropo... de mediabiz; 12,00 Fața nestiută a Terrei - doc.; 12,55 Apropo de... vedete; **13,10 Viața la Casa Albă** - s., rel.; 13,55 Apropo... de muzică; 14,00 Icstrim tivi; 14,30 Fața nestiută a Terrei - doc.; 15,30 Descoperă România; **16,00 Visuri americane** - s. (AP); **17,00 Pleasantville** - fantastic, SUA, 1998; 19,00 În jurul lumii; **20,00 Coana Chirița** - comedie, România, 1986 (AP); **22,00 Sub pământ SRL - s.** (16); **23,00 Oz - închisoarea federală - s.** (16); **0,00 Coana Chirița** - f., rel.; **2,00 Sub pământ SRL** - s.

DUMINICĂ, 6 FEBRUARIE 2005

TVR 1

7,00 Universul credinței
8,30 Clubul Disney - d.a.
9,30 Jurnalul TVR
9,45 Debut 50 plus
10,45 Orizont 2007
11,45 Viața satului
13,00 Agenda politică
14,00 Jurnalul TVR
14,15 Dănutz SRL
16,15 Travelling circular
17,15 Tezaur folcloric
18,50 Tragerea Loto 6/49 și Noroc
19,00 Jurnalul TVR
20,00 Attila cuceritorul - aventuri, SUA, 2001
23,05 Jurnalul TVR
23,20 Vedetele contraatacă - comedie, SUA, 2001
1,10 Există minuni? - s.
2,10 Jurnaul TVR
3,10 Clubul de noapte - comedie, Franța, 2001

TVR 2

7,00 Amy - s.,rel.
7,45 Capodopere... - doc.
8,30 Medalion folcloric
9,00 Ferma
10,00 Ruleta rusească
10,30 Arca lui Noe
11,00 H...ora prichindeilor
12,00 Două roți
12,30 Atlas
13,00 Atenție, se cântă!
14,00 Casa mea
14,30 Poftă bună! - doc.
15,00 Piersic show. Invitat: George Nicolescu
16,00 Aventurile lui Sindbad - s.
16,45 Jurnalul TVR
17,00 Cântecul de acasă
18,15 Magazin duminical
18,45 Dialog spiritual
19,00 Stăpânii mafiei - doc.
20,00 Sabrina - s.
20,30 COOLmea distracției
21,30 Jurnalul TVR
22,00 Inamicul inamicului - s.
23,00 Soraya - dramă, coprod., 2003
0,45 Remix - Rock Forum
1,45 COOLmea distracției - rel.

PRO TV

7,00 Războiul sexelor pe Wall Street - f. rel.
8,30 Desene animate
9,00 Beyblade - d.a.
9,55 Dinastia Campionilor - rel.
10,00 ProVest
11,00 Parte de carte
12,00 Profeții despre trecut cu Silviu Brucan
12,50 Știrile Pro TV
13,00 Bucătăria lui Radu
13,45 O lume dispărută - s., rel.
14,45 Misterele inelului - acțiune, SUA, 1995
16,45 Vacanță la Las Vegas - comedie, SUA, 1997
18,55 Sport
19,00 Știrile Pro TV * Sport * Meteo
20,15 Pasiune periculoasă - aventuri, SUA, 1998
22,45 Virusul trădării - acțiune, Canada, 1998
0,30 Pasiune periculoasă - f. rel.
3,00 Bucătăria lui Radu - rel.
3,45 ProVest - rel.
5,00 Parte de carte - rel.

TV ACASĂ

6,00 Pădurea blestemată - s., rel.
7,30 Club 700
8,15 Totul despre Camila - s. (AP)
11,15 Șapte femei - s.
13,00 Numai iubirea - s., rel.
14,00 Corazo latino. Premiile Gente - Latin Music Fan 2004
17,30 Povești adevărate
17,55 Vremea de acasă
18,00 Al șaptelea cer - s.
19,00 Gitanas - s.
20,00 Fetele Gilmore - s.
21,00 De 3 x mirese - dragoste, SUA, 1997
22,45 Dorința - s. (16)
23,45 Povești adevărate - rel.
0,15 Corazo latino - rel.
3,15 Numai iubirea - s., rel.
5,30 Povești adevărate - rel.

HBO

6,00 Lara Croft: Tomb Raider - acțiune, 2001 (AP)
7,40 Vedete la Hollywood - Sandra Bullock
8,10 Bibliotecara și fermierul - f. Suedia, 2002 (AP)
9,45 Joey - s.
10,10 Jimmy Neutron - geniu de buzunar - f. 2001
11,35 Tinerețe veșnică - dramă, 2002
13,10 Câinii zăpezii - comedie, 2002 (AP)
14,55 Locuri în inimă - dramă, 1984 (AP)
16,45 Naufragiați - comedie, M. Britanie, 2002 (AP)
18,15 Lara Croft: Tomb Raider - acțiune, 2001 (AP)
20,00 Gigli - comedie romantică, 2003 (12)
22,00 Vanilla Sky - dramă, 2001 (12)
0,15 Totul despre sex - s.
0,50 Străinul - acțiune, 2003 (12)

PRIMA TV

7,00 Ministar - rel.
8,00 Mutant X - s.
9,00 Tradițiile românilor - rel.
9,30 Tibanu' pescuiește și vânează
10,00 Desene animate
10,30 Puzzle T
11,00 Casa noastră
12,00 Momente cu Stan Hooper - s.
12,30 Orizonturi europene
13,00 Esenzze
13,30 Academia mămicilor - rel.
14,00 Pet show
14,30 Levintza prezintă
15,00 Dincolo de aparențe - dramă, SUA, 2003
17,00 Vindecări miraculoase - rel.
18,00 Focus
18,30 Capital TV
19,00 Monica show - rel.
20,00 Guiness - Lumea recordurilor
21,00 Schimb de mame - emis. de divertisment
23,00 Focus plus
23,30 K1. Înregistrare de la Zürich, Elveția. Ultima gală în care a luptat Andy Hugh, înainte de a muri.
1,00 Focus
1,30 Schimb de mame - rel.

ANTENA 1-TV ARAD

8,00 Desene animate
9,00 Casper - d.a.
9,30 Disney - d.a.
10,20 Muzică populară
11,00 7 zile - retrospectiva știrilor
12,00 Tu ești cel mai tare
13,00 Știri
13,15 Benny Hill
13,45 Opt reguli simple - s.
14,15 Familia mea mare și grecească - s.
14,45 Cei patru muschetari - f. rel.
16,30 Duminica în familie - divertisment
18,40 7 zile
19,00 Observator * Meteo * Sport
20,15 Duminica în familie (partea a II-a)
22,15 Observator
23,00 Tunetul negru - acțiune, SUA, 1998
1,00 Afaceri necurate - thriller, SUA, 1998
2,45 Observator
3,30 Duminica în familie - rel.

RCS

9,00 Cafeaua de sâmbătă dimineața - rel.
11,00 Vivat copilăria! - divertisment
12,00 Știrile RCS 2 - rel.
12,45 Mega BIT - rel.
13,00 Grădinărit în miniatură - doc.
13,30 Life magazin
15,00 Știrile RCS 1 - rel.
15,45 Părinți și copii
16,00 Joia populară - rel.
17,00 Mod de viață - rel.
17,30 Mănăstirea Tg. Jiu - rel.
18,00 Retrospectiva RCS
18,45 Muzică populară
19,15 Horoscop
19,45 Căile ferate britanice - doc.
20,15 Ghilea show - rel.
22,15 Orașul de lângă noi - rel.
23,00 Eurocops - doc.
0,00 Retrospectiva RCS - rel.
0,45 Închiderea programului

B1 TV

7,00 Puterea vântului - doc.; 7,52 Fan X. Videoclipuri; 8,00 Calendar ecumenic; **9,00 Luminile din Navajo Mesa** - f.; 10,00 Concert pop-rock; 11,00 La limită - rel.; 11,30 Showbiz - doc.; 12,00 Top Fan X; 13,00 Un nou început - doc.; 13,30 Showbiz - doc.; 14,00 Triumf asupra terorii - doc.; 14,30 Finlanda - doc.; 15,30 Fan X - rel.; 16,30 Best of Jet Set; **17,00 Vizuina leului** - s., rel.; **18,00 Peștitoarea** - s., rel.; 19,00 Știrile naționale; **20,00 Tru Calling - s.; 21,00 Cascada fermecată** - s.; **22,00 Vietnam '60** - s.; 23,00 Cinema Blitz; 23,45 Ediție de noapte

TV SPORT

8,00 Fotbal din Premier League; 11,00 Fotbal. Meciurile lui Manchester United în Liga Campionilor UEFA; 12,30 Fotbal. Turneul din Cipru. Meciurile Stelei; 14,30 Rugby. Tumeul celor 3 națiuni; 15,00 Schi alpin, snowboard și schi freestyle din Cupa Mondială; 16,00 Fotbal din Primera Division - rel.; 18,00 Fotbal din Primera Division; în pauză știri din lumea sportului - live; 20,00 Fotbal din Primera Division - live;

Redacția Adevărul nu își asumă răspunderea pentru modificările ulterioare intervenite în programele TV

NATIONAL TV

7,00 Din culisele Planetei - doc.; 8,30 Desene animate; **9,00 Puterea pietrei magice** - s.; 9,55 Apropo de... filme; **10,00 Pleasantville** - f., rel.; 11,55 Apropo de... mediabiz; 12,00 Fața nestiută a Terrei - rel.; 12,55 Apropo de... vedete; **13,00 Visuri americane** - s., rel.; 13,55 Apropo de... muzică; 14,00 Marcă înregistrată; 14,30 Stele pe gheață; 15,30 Lumea Pro Cinema - Ben Affleck; **16,00 Visuri americane** - s.; **17,00 Treisprezece la cină** - acțiune, SUA, 1985 (AP); 19,00 Riviera franceză - doc.; **20,00 Magnatul grec** - dramă, SUA, 1978 (12); **22,00 Sub pământ SRL** - s. (16); **23,00 Oz - închisoarea federală** - s. (16); **0,15 Magnatul grec** - f., rel.

REALITATEA

7,00 Realitatea de la 07; 7,15 În spatele imaginii - rel.; 8,00 Realitatea de la 08; 8,15 ...3 și!; 11,00 Realitatea de la 11; 11,15 eProfil; 12,00 Realitatea de la 12; 13,15 Un m. p. de cultură; 14,00 Realitatea de la 14; 15,15 Arhitectonic; 16,00 Realitatea de la 16; 16,45 Filiere; 17,15 Proiect: România; 18,00 Realitatea de la 18; 18,45 Filiere; 19,15 Omul și cartea; 20,00 Realitatea de la 20; 20,15 Autoshow; 21,00 Realitatea de la 21; 21,45 Filiere; 22,00 Realitatea de la 22; 23,15 Proiect: România; 0,00 Realitatea de la 00

VÂNZĂRI APARTAMENTE O CAMERĂ

Vând garsonieră 32 mp, 6 Vânători, et. 2, complet renovată, 15.000 Eu. Telefon 0722.287.434. (2562)

VÂNZĂRI APARTAMENTE DOUĂ CAMERE

Vând apartament 2 camere, decomandat, 76 mp, et. 4, acoperiș fără probleme, Alfa, ocupabil imediat, preț 27.500 Eu, negociabil. Telefon 0722.653.878. (2310)

Vând în Ineu, apartament 2 camere, garaj, boxă. Telefon 513315. (Ag. Ineu, 35)

Vând apartament 2 camere cumpărat Legea 112, Podgoria-gară, aranajat. Telefon 235790. (2444)

Vând apartament 2 camere, la casă, renovat, posibil privatizare, Eminescu 50. Telefon 0741.140.837. (2782)

VÂNZĂRI APARTAMENTE PATRU CAMERE

Vând apartament 4 camere la casă, zona Pârneava, 65.000 EU. Telefon 281123. (2580)

Vând apartament Vladimirescu, la strada principală, 139 mp, 4 camere, bucătărie, antreu, 5 debarale, boxă. Informații telefon 0746.959.777. (2725)

VÂNZĂRI CASE

Vând casă 4 camere, localitatea FÂNTÂNELE, nr. 363. Telefon 284121, 0721.871.488.

Vând casă spațioasă, bună pentru privatizare. Telefon 0726.798.511. (2290)

Vând urgent casă în Cintei. Telefon 219466. (2353)

Vând casă în Sânpaul 4 camere + demisol, baie, anexe, cu 10.000 mp grădină, preț convenabil. Telefon 0723.736.315; 240634. (2365)

Vând casă 3 camere, complet mobilată și utilată, 2 băi, bucătărie, loc de luat masa, 2 garaje cu telecomandă, piscină, gazon, posibilitate mansardare, preț 139.000 Euro, ușor negociabil. Telefon 0257/213420; 0257/213410; 0741.051.659. (2460)

Vând casă veche, cu teren 562 mp, în Grădiște, str. Budai Deleanu 7A, preț 35.000 Euro. Telefon 0743.416.989. (2470)

Vând casă, 200 mp, pentru spațiu comercial, str. A. Șaguna, teren 700 mp. Telefon 0744.828.934. (2524)

Vând casă în Grădiște, 2 camere, baie, bucătărie + anexe. Informații telefon 0741.693.523. (1954)

Vând casă în roșu, circa 500 mp, cu mansardă, demisol, două terase, balcon și garaj dublu, zona Pârneava. Telefon 0743.029.943. (1955)

Vând casă Micălaca, 500 mp, preț 50.000 EU negociabil. Telefon 0726.606.599. (2406)

Vând casă, terenuri intravilane comuna Iratoșu. Telefon 0742.076.819; 0743.031.745. (2744)

Vând casă în ODVOȘ, la șosea, 2500 mp. Telefon 0724.972.704. (2755)

Vând casă nouă, în Zădăreni, 3 camere, bucătărie, baie, terasă, pivniță, geamuri termopan, încălzire centrală lemne, garaj, 39.500 Euro, negociabil. Telefon 0740.529.298; 0257/262411. (2771)

VÂNZĂRI SPAȚII

Vând HALĂ, Micălaca, 500 mp, 60.000 Eu; STIVUITOR 2.500 Eu. Telefon 0744.795.263. (1616, 1617)

Vând GHERETĂ la INTIM, renovată impecabil, utilități, vad excepțional. Telefon 0726.233.100. (Ag. UTA, 86)

VÂNZĂRI TERENURI

Vând teren 13.500 mp, la șoseaua Arad-Oradea, fs 42 ml, aproape de sens giratoriu, Grădiște, lângă Motel Drăghici. Telefon 0722.356.210. (1952)

Vând teren arabil 5 ha, semănat cu lucernă, pe drumul Horia, cu 1 Eu/ mp. Telefon 289055, 0746.099.320. (2292)

Vând teren intravilan 637 mp, Calea Aurel Vlaicu, la șoseaua principală, front stradal 17 m, preț fix 100 Euro/mp. Telefon 0743.416.989. (2470)

Vând loc de casă cu fundație + proiect 1.000 mp, în Zimand Cuz. Telefon 219227; 0744.775.127. (2490)

VÂNZĂRI AUTO-MOTO

Vând Dacia 1300, nr. noi, foarte bună, 600 Eu. Telefon 0723.045.296. (2658)

SC ASTRA Vagoane Călători SA vinde trei autoturisme marca: FIAT MAREA, DACIA 1310 și ARO 10. Detalii la telefon 233651 sau 0723.576.472 domnul Popescu. (f. 3709913)

Vând tractor U650 + plug mare, preț negociabil. Informații telefon 0741.213.693. (2316)

Vând Opel Vectra, 1994, TD, ABS, 4.000 Eu. Telefon 250162, 0740.899.958. (2320)

Vând PEUGEOT 206 DIESEL climă, central, electric, alarmă, ABS, aerbag, 7.500 EU. Telefon 0740.043.413. (2388, 89)

Vând urgent Golf IV Variant, 1.9 TDI, an 2000, consum 4-5 l/100 km, climă, geamuri electrice, computer bord, 8.500 Euro. Telefon 0744.639.763. (2469)

Vând VW, 1984, TD, stare perfectă, înmatriculat. Vând piese, subansamble și motoare Audi 80. Telefon 0745.410.601. (2601)

Vând Dacia Break, 1989, preț 690 Eu. Telefon 0726.873.271. (2564)

Vând combină C14 și tractor 445, strung SNA 560x2000. Telefon 415108, 0744.555.327. (2598)

Vând Dacia din 2001, argintie; Dacia din 1982, modificată față, roșie, str. Prunului nr. 36-38. Telefon 0741.217.594. (2570)

Vând tractor John Deere, model 4240, 140 CP, plug 4 capuri reversibil, disc 4,2, stare perfectă. Telefon 0744.633.584, 0257-536388. (2608)

Vând Dacia Break, an 1999, preț 2.250 Eu, negociabil. Telefon 0741.051.681. (2665)

Vând Raba 10 tone, cabină dublă, carosată, cu prelată, tahograf, în stare de funcționare sau schimb cu alte utilaje. Informații telefon 0744.783.380 sau 0744.527.032. (Ag. Sebiș, 20)

Vând Dacia 1310, an 1995, 1.400 Euro, negociabil. Telefon 0741.185.330. (2283)

Vând Cielo executiv 2003, culoare roșu, preț 6.200 EU negociabil. Telefon 0723.375.552. (2624)

Vând autoturism Opel Astra Caravan, înmatriculat, an fabricație 2002, 1,7 TDI și Renault Megane înmatriculat, an fabricație 2002, 1,9 DTI cu multiple îmbunătățiri. Informații 0745.136.704. (2627)

Vând VW Transporter, 8+1 locuri, an fabricație 2000, motor 2.5 TDI, preț 8.700 Euro. Telefon 0740.080.878. (2536)

Vând autoturism Opel Vectra Full Option 1994. Telefon 0722.632.345. (2699)

Vând autoturism BMW 520 i, Full Option 2001. Telefon 0722.632.345. (2699)

Vând Opel Astra 1.7 D, an 2003, full option. Telefon 0723.538.172. (1111)

Vând autoturism Cielo Daewo an fabricație 2003. Telefon 0743.031.745, fix 231427 după ora 17. (2744)

Vând disc GD 3,2 sau schimb cu oi mame țurcane. Telefon 323632. (Ag. Ineu, 37)

VÂNZĂRI ELECTRO

Vând CASE de MARCAT FISCALE, CÂNTARE ELECTRONICE, str. STÂNJENEL 6. Telefon 279702; 0745.395.107, 0788.737.342. (2241)

Vindem CASE de MARCAT, CÂNTARE ELECTRONICE și CONSUMABILE, strada I. L. CARAGIALE nr. 22. Telefon 272727; 282829. (p)

Reducere 10-20%! Numai noi vindem și în rate! Oferim ELECTROCASNICE (TV, mașini de spălat, frigorifice) second-hand; MOBILIER NOU, la comandă; ANVELOPE, Arad - Calea Radnei 225, telefon 259339, 0744.706.321; LIPOVA 563027, 0744.796.542. (2022)

Vând MAȘINĂ AUTOMATĂ DE SPĂLAT, CONGELATOR, COMBINĂ FRIGORIFICĂ, foarte ieftin și garanție. Telefon 275277. (34564)

Vând MAȘINĂ SPĂLAT AUTOMATĂ, COMBINĂ FRIGORIFICĂ, CONGELATOR, TV COLOR. Telefon 369090, 0743.662.845. (2598)

Vând VITRINE FRIGORIFICE profesionale, toate tipurile. Telefon 0744.555.327. (2598)

Ieftin, CASE MARCAT FISCALE, CÂNTARE ELECTRONICE. Telefon 211622, 0744.507.898; 0723.529.369. (2745)

VÂNZĂRI DIVERSE

Vând BOLȚARI TERMOIZOLANȚI beton și zgură cărămidă, omologați, diferite dimensiuni și STÂLPI ORNAMENTALI 0,80 cm, la cele mai mici prețuri. Telefon 283683, 0722.621.600, 0722.870.752. (1963)

Vând PLASĂ GARD ZINCATĂ - 35.000 lei/kg; TABLĂ ZINCATĂ 0.4x1000x2000, 270.000 lei/coală, CUIE - 30.000 lei/kg; RABITZ 50.000 lei/kg; toată gama de SÂRME; ELECTROZI, COTURI și BURLANE FUM - 45.000 lei/buc, etc. Str. Vrabiei, nr. 4. Telefon 289997, 0744.289.997, 0721.474.980, www.garduri.ro (2197)

Vând garaj autorizat, zona Tricoul Roșu, canal betonat, electrificat, termoizolat. Telefon 0744.583.595. (2296)

Lichidare locuință (mobilier, obiecte uz casnic). Informații telefon 284283, 0745.600.595. (2328)

Vând LEMNE FOC, tăiate, esență tare, la domiciliu. Telefon 276488, Grădiște. (2787)

Vând mânz negru, 1 an și 8 luni. Telefon 0727.673.006. (2452)

Vând o vacă, luna a 9-a, Bălțată Românească. Telefon 513129. (Ag. Ineu, 30)

Vând LEMNE FOC tăiate, 700.000/mc. Telefon 278583; 0746.601.292. (2497)

Vând LEMNE FOC tăiate, esență tare. Telefon 211646; 0740.187.385. (2501)

Vând cântar pentru cântărit animale de 2.000 kg și cântar cu riglă de 500 kg. Telefon 0745.313.926. (2517)

Vând baloți lucernă. Telefon 287718. (2537)

Vând mobilă bucătărie cu corpuri suspendate și mobilă sufragerie, stare bună, preț negociabil. Informații telefon 0723.814.575. (2476)

Vând baloți paie, la domiciliul clientului. Telefon 0744.633.584, 0257-536388. (2605)

Vând baloți lucernă. Telefon 0257-536354. (2671)

Vând mobilă bucătărie, vitrină frigorifică, cântar electronic, cântar mecanic. Telefon 219041. (2448)

Vând plug țeavă pentru 650, în stare foarte bună, 650 Eu, negociabil. Telefon 0745.496.812, 0257-357960. (Criș, 60)

Vând baloți lucernă, fân și paie, localitatea Vânători. Telefon 0740.771.484. (Criș, 65)

Vând sufragerie Lengyel, stare foarte bună, mașină cusut tip geantă, rusească, nefolosită, 6 operații. Telefon 256279. (2533)

Vând baloți lucernă. Telefon 0723.664.802. (2406)

Vând motoretă Piaggio SI, televizor, amplificator, microunde. Telefon 279582. (2286,87)

Vând grâu 6.000 kg, 3.300 lei/kg negociabil. Informații telefon 0745.256.056. (Ag. UTA, 138)

Vând LEMNE FOC, NISIP, BALAST, la domiciliul clientului. Telefon 214415; 0745.003.019. (1564)

Vând combină muzicală LG 3 CD și țuică de struguri. Telefon 246516. (2718)

Vând cățel pechinezi. Informații telefon 0741.331.912. (2724)

Vând 2 viței 100 kg și 1 vițel 140 kg. Telefon 0744.249.214. (2707)

Vând 4 purcei de rasă 3 luni, vaccinați. Telefon 251238, 0744.556.786. (2704)

Vând garaj zidit, canal, curent electric, str. Banu Mărăcine, 2.900 EU negociabil. Telefon 0744.784.910. (2697)

Vând fân trifoi în Vladimirescu, str. Eroilor, nr. 15. Telefon 514323. (2739)

CUMPĂRĂRI TERENURI, IMOBILIARE

Cumpăr apartament trei camere, etaj intermediar, zona Maiakovski, ofer prețul pieței. Telefon 0740.080.878. (2536)

Cumpăr apartament 2-3 camere. Telefon 0723.143.799. (2472)

Cumpăr 10 hectare pământ arabil pe raza localităților Șeitin sau Semlac. Telefon 280390. (2640)

CUMPĂRĂRI DIVERSE

Cumpăr DISC pentru lucrări în vie. Lățimea discului să fie între 2-3 m. Telefon 0722.303.709. (p)

Cumpăr grâu. Telefon 0745.037.225. (2250)

Cumpăr pene de gâscă vechi și noi. Telefon 210480. (2306)

Cumpăr mărci germane noi și vechi. Telefon 240990, 0721.512.555, 0742.866.132. (2434)

Cumpăr picturi de la începutul anilor 1900, al Școlii de pictură din Baia Mare, ofer prețuri deosebite. Telefon 0036-704532589. (1760)

Cumpăr mărci germane preț bun. Telefon 0744.348.173. (2702)

LOCURI DE MUNCĂ

Angajăm BRUTARI, PATISER. Salar atractiv. Telefon 0743.658.097, orele 7-14. (p)

SOCIETATE COMERCIALĂ, angajează TINERI ABSOLVENȚI de MARKETING pentru PROMOVAREA și COMERCIALIZAREA MATERIALELOR de CONSTRUCȚII ale firmei austriece „RÖFIX". Cei interesați sunt rugați să întocmească CV-uri și să contacteze societatea noastră în vederea unui interviu. O notă în plus o au vorbitorii de limba germană. Informații telefon 0726.012.598; 0788.254.014. (2513)

Angajăm ELECTRICIAN, ELECTRICIAN AUTO, SUDOR. Telefon 0788.318.580; 0788.340.777. (2785)

Angajez OPTICIAN sau tineri pentru ȘCOLARIZARE pentru MESERIA DE OPTICIAN. Informații telefon 289798, 0744.397.410. (2641)

TOP SECURITY ARAD, Piața Sârbească nr. 1, telefon 281410, 280228 angajează PERSONAL calificare INSTALATOR SISTEME ALARMĂ. (2667)

TOP SECURITY ARAD, Piața Sârbească nr. 1, telefon 281410, 280228 angajează PERSONAL PAZĂ. (2667)

Angajăm 2 PATISERE, condiții deosebite, salar atractiv. Telefon 0745.201.909, 461336 - seara. (2717)

LE PETIT BISTRO, str. Ghiba Birta, nr. 9, angajează OSPĂTAR-OSPĂTARĂ cu experiență. Telefon 0722.566.416. (2715)

SOCIETATE COMERCIALĂ angajează MECANIC utilaje grele (excavatorist), INGINER CONSTRUCTOR (maistru). Telefon 258825 sau 277430. (2703)

CONTRACTE de MUNCĂ în UNGARIA: ZIDARI, ZUGRAVI, LĂCĂTUȘ, SUDOR, STRUNGAR, FREZOR-ȘOFERI. Telefon 287850, 0742.379.056. (2732)

SOCIETATE COMERCIALĂ operator ELITE, pentru Vestul țării, angajează AGENT APROVIZIONARE și SERVICE - automate băuturi calde. Cerințe: carnet cat. B, studii medii, domiciliul stabil Arad. Telefon 0740.259.604. (2736)

SOCIETATE angajează VÂNZĂTOARE cu experiență pentru Alimentară. Salarizare bună. Telefon 280110, 0723.169.998. (2717)

SOCIETATE COMERCIALĂ angajează ELECTRICIENI, salar atractiv. Informații telefon 0745.581.019. (2788)

PRESTĂRI SERVICII

AUTOMATIC SERVICE repară MAȘINI SPĂLAT AUTOMATE, domiciliu, cu piese noi. Telefon 259146; 0744.241.398. (2480)

Repar MAȘINI de SPĂLAT AUTOMATE, cu piese originale, la domiciliul clientului. DEPLASARE GRATUITĂ. Telefon 274600. (p)

Repar MAȘINI SPĂLAT AUTOMATE, la domiciliul clientului. Telefon 275277. (p)

Repar MAȘINI SPĂLAT AUTOMATE, la domiciliul clientului. Deplasarea gratuită. Telefon 241355. (1066)

DIVERSE

Caut PERSOANĂ cu GARANȚIE imobiliară (GIRANT). Ofer imediat două mii Euro RECOMPENSĂ. Telefon 0727.483.525; 0727.187.554. (587)

Restaurantul „ROBERTO" organizează: NUNȚI, PETRECERI, BANCHETE. Prețuri avantajoase. Telefon 0722.348.103. (Ag. UTA, 121)

DEȚIN SPAȚIU de PRODUCȚIE și UTILAJELE necesare pentru DEBITAREA BUȘTENILOR, capacitate 8000 mc anual, CAUT COLABORATORI coparticipare, închiriere, variante. Informații BÂRZAVA - Finisan. Telefon 433165 sau 0740.643.847. (Ag. Lipova)

SC PETROM SA București, Sucursala Baza de Aprovizionare Florești, cu sediul în Florești, str. Gării nr. 1, jud. Prahova, dorește autorizație de mediu pentru depozitare, aprovizionare de materiale, în localitatea ZĂDĂRENI. Eventualele contestații se pot depune la Agenția de Protecția Mediului Arad, Bd. Dragalina, nr. 16. (2753)

CITAȚII

Numiții FUHRMAN IOSIF, FUHRMAN MIHAI și KLOTZBIER ELISABETA sau eventualii moștenitori necunoscuți ai acestora sunt citați pentru ziua de 23 februarie 2005, în dosarul civil nr. 11.091/2004 al Judecătoriei Arad, în proces de uzucapiune cu reclamanta ARDELEAN ELENA-EVA. (2716)

Se citează numitul PANTOVICI MARIAN cu domiciliu necunoscut, pentru a se prezenta la sediul Biroului Notarial „Morariu" din Arad, Bd. G-ral V. Milea, nr. 1, jud. Arad, în data de 15 februarie 2005, ora 10, în calitate de moștenitor al defunctului PANTOVICI TEODOR IOAN decedat la data de 26 noiembrie 2004 cu ultim domiciliu în Arad, str. Cocorilor, bloc C, ap. 10, jud. Arad, în vederea dezbaterii dosarului succesoral nr. 15/2005. (2760)

ÎNCHIRIERI

Dau în chirie o cameră în apartament 2 camere, cu o colegă de cameră, zona UTA, condiții bune. Telefon 243903, 0740.933.667. (2391)

(Continuare în pag. 15)

(Urmare din pag. 14)

Închiriez apartament 1 cameră decomandat, la UTA, superamenajat, mobilat, geam termopan, frigider, TV, 150 EU/lună + garanție. Telefon 289544, 243903, 0740.249.544, 0740.933.667. (2391)

Închiriez apartament 2 camere, mobilat, zona Intim-Banu Mărăcine. Telefon 0745.074.168. (2578)

Închiriez urgent apartament 3 camere, parter, contorizat apă și căldură în Vlaicu. Telefon 0744.566.126. (2627)

Închiriez SPAȚIU COMERCIAL str. Căpitan Ignat 2. Telefon 235114. (2639)

Închiriez (ofer) SPAȚIU pentru schimb valutar. Telefon 0724.362.400, 0743.511.106. (2565)

Închiriez (ofer) apartament 2 camere Vlaicu, 100 EU. Telefon 0740.254.702. (2729)

Închiriez (ofer) casă central 3 camere 250 EU. Telefon 0740.254.702. (2729)

Închiriez 2 apartamente cu 1 cameră, 100 EU și 2 camere, 75 EU. Telefon 0723.722.297; 0744.396.233. (2733)

Ofer spre închiriere garsonieră, confort I, mobilată, Micălaca. Telefon 0722.304.123. (2789)

PIERDERI

Pierdut carnet de student eliberat de Universitatea Vasile Goldiș Arad, pe numele Nan Marinel. Îl declar nul. (2669)

Pierdut carnet șomaj eliberat de AJOFM Arad, pe numele, Lingurar Dineș Zoița. Îl declar nul. (2645)

Pierdut poliță de asigurare obligatorie de răspundere civilă auto, seria DA, nr. 2275051 pentru autoturism, număr înmatriculare AR 99 SAR, eliberată de SC Asigurare Reasigurare ASTRA SA, pe numele Coșarbă Gabriel Mircea. O declar nulă. (2675)

Pierdut certificat de înregistrare firma AF VIORICA, eliberată de CCI Arad, cod unic de înregistrare 14245477. Îl declar nul. (2695)

Pierdut legitimație de aces eliberată de SC Electrica SA pe numele Iercoșan Ioan Teodor. O declar nulă. (2679)

Pierdut Registru Jurnal și Registrul inventar, aparținând SC ARIMPEX SRL Arad. Le declar nule. (2734)

✝ DECESE ✝

Cu adâncă durere anunțăm încetarea din viață a celui care a fost soț, tată, socru și bunic

CHIRA VIOREL,

la vârsta de 75 ani. Înmormântarea va avea loc duminică, 6 februarie 2005, ora 14, de la domiciliul din strada Căpitan Ioan Fătu nr. 33, Sânicolaul Mic. Dumnezeu să-l odihnească! Soția EUGENIA și fiica AURORA cu familia, veșnic îndoliați.

Cu nemărginită durere în suflet anunțăm trecerea la cele veșnice a celei mai dragi și scumpe ființe din viața noastră, mama și bunica,

MARIA TOMA

din Mișca.

Înmormântarea va avea loc azi, ora 13, în comuna MIȘCA. Dumnezeu s-o odihnească în pace! Fiii: PETRICĂ și EUGEN cu familiile, îndurerați.

✝ Cu adâncă durere ne despărțim de iubitul nostru frate și unchi

TUȘ VASILE,

în vârstă de 86 de ani. Relații privind înhumarea, la telefon 0257-250266. Familiile îndoliate: TUȘ și PONTA.

Cu adâncă durere anunțăm încetarea din viață a celui care a fost soț, tată și frate

BUBURUZAN GICĂ

în vârstă de 40 ani. Înmormântarea va avea loc duminică, 6.02.2005, ora 13, în Cimitirul din localitatea CAPORAL ALEXA. Familia îndoliată.

După o scurtă suferință s-a stins

dl. PETREA AUGUSTIN

din COMLĂUȘ. Înmormântarea are loc azi, 5.02. 2005, ora 13, de la Capela din Grădiște. Soția, fiicele, ginerii, nepoții și strănepoții.

✝ CONDOLEANȚE ✝

Cadrele Facultății de Științe Umanist Creștine din cadrul Universității de Vest „VASILE GOLDIȘ", sunt alături de colega lor GABRIELA GROZA în momentele grele pricinuite de decesul mamei sale. Sincere condoleanțe!

Adresăm cele mai sincere mulțumiri rudelor, colegilor, prietenilor și tuturor celor care ne-au fost aproape cu gândul, sufletul și fapta la despărțirea de iubita noastră mamă, bunică și străbunică

MARIA GROZA.

Fiicele îndoliate GEORGETA, GABRIELA și RITA cu familiile lor.

Suntem alături de JENI, COSTINEL și MIHĂIȚĂ MOȘ în momentele grele ale despărțirii de soțul și tatăl lor

ing. MOȘ GHEORGHE.

Dumnezeu să-l odihnească în pace și să-i fie țărâna ușoară! Familia DAVID. (2737)

Colegele, copiii și părinții de la Grădinița PP CURTICI sunt alături de doamna educatoare MILOACĂ CORNELIA în greaua încercare pricinuită de decesul soțului. Sincere condoleanțe! Dumnezeu să-l odihnească în pace! (2746)

Colectivul CSVSA Piața Catedralei este alături de TOMA EUGEN în greaua încercare pricinuită de pierderea mamei. Sincere condoleanțe!

Suntem alături de prietenii noștri TERCA și VICTOR RĂDULESCU în marea durere pricinuită de pierderea mamei dragi

RĂDULESCU LENA.

Dumnezeu să o odihnească! Fam. col (r) HEREDEA VASILE.

Deplângem decesul celui care a fost un deosebit om

BUBURUZAN GICĂ.

Transmitem sincere condoleanțe familiei îndoliate. Dumnezeu să-l odihnească! Familia dr. DUMA NICOLAE. (2748)

Suntem alături de familia îndoliată a colegului nostru

BUBURUZAN GICĂ

dispărut prematur dintre noi. Dumnezeu să-l odihnească în pace! Angajații SC INTERVET SRL Arad. (2747)

Suntem alături de familia FICUȚ în durerea pricinuită de moartea tatălui. Colectivul SC GAMBRINUS Arad. (2750)

Colectivul Secției ATI a Spitalului Clinic Județean Arad, transmite sincere condoleanțe colegei MOȘ EUGENIA la moartea fulgerătoare a soțului. (2751)

Suntem alături de familia TOMA EUGEN la decesul mamei

TOMA MARIA

din MIȘCA și transmitem condoleanțe sincere. RODICA și GHIȚĂ din VLADIMIRESCU. (2754)

Mulțumim tuturor celor care prin vorbele lor au fost alături de noi și celor care l-au condus pe ultimul drum pe cel care a fost

CRĂCIUN OVIDIU.

Familia îndoliată. (2762)

Suntem alături de familia MOȘ în aceste momente grele pricinuite de dispariția dureroasă a celui care a fost soț și tată

MOȘ GHEORGHE.

Odihnească-se în pace! Familia DASCĂL. (2766)

Colectivul de la Stațiunea de Cercetare Dezvoltare pentru Bovine Arad este alături de familia TOMA EUGEN și transmite sincere condoleanțe la despărțirea de scumpa lor mamă,

TOMA MARIA.

Dumnezeu să o ierte și să o odihnească în pace! (2770)

Suntem alături de colega noastră EUGENIA MOȘ în aceste momente grele pricinuite de decesul soțului și-i transmitem sincere condoleanțe! Colectivul Secției Chirurgie și Ortopedie Pediatrică. (2778)

✝ COMEMORĂRI ✝

Astăzi, iubitul nostru fiu

NEGRU PETRU

ar fi împlinit frumoasa vârstă de 23 de ani. Vei rămâne mereu în amintirea noastră ca un înger în preajma Domnului. Familia NEGRU și MESZAROȘ.

În fiecare an, de 5 februarie, îl aniversam pe

NEGRU PETRU.

Acum, când nu mai este printre noi, îl purtăm cu drag în inimile noastre. Mătușa AGI și familia NISTOR.

Cu adâncă durere în suflet ne amintim că au trecut 6 săptămâni de la trecerea în neființă a celei care a fost mamă, soacră, bunică și străbunică,

REGHINA DOLHA.

Parastasul de pomenire va avea loc duminică, 6 februarie 2005, ora 12, la Biserica Ortodoxă Micălaca Veche, str. Renașterii. Familiile îndoliate: DOLHA, KISS, OPITZ, DOJA, DUBĂȚ, DREGHICI.

Azi se împlinesc 2 ani de durere, tristețe, lacrimi și dor de când a trecut în veșnicie, dragul nostru frate, unchi, cumnat

KOLAROSZKY GHEORGHE.

Vei rămâne veșnic în inimile noastre. Vei rămâne veșnic în inimile noastre. BABY, ALIN, DORIN.

Au trecut 6 săptămâni de lacrimi, durere și dor de la despărțirea de draga mea soție,

VIOLETA CINAH.

Dumnezeu să-i dea liniște și odihnă veșnică. Parastasul de pomenire va avea loc azi, 5 februarie 2005, ora 12.30, la Catedrala Ortodoxă (Catedrala veche) din Piața Mare. Soțul, ing. DIMITRIE CINAH. (2529)

Azi, 5 februarie se împlinesc 6 săptămâni de la decesul scumpului nostru soț, tată, bunic,

dr. PĂLTINEANU ALEXANDRU,

medic veterinar din Ineu. Parastasul va avea loc la Biserica Ortodoxă din INEU, azi, 5 februarie de la ora 14. Nu te vom uita niciodată! Familia PĂLTINEANU. (2662)

Astăzi, 5 februarie, se împlinește un an de la decesul celui care a fost

JURCA NICOLAE

zis Pistolaru', din comuna TAUȚ. Soția ROZALIA, fiica FLOARE, nepoții FLORIN, PAVEL și GHEORGHE, ne vom ruga pentru el să-l ierte Dumnezeu și să-l odihnească! Să-i fie țărâna ușoară! (1985)

✝ **Azi, 5 februarie, se împlinesc 8 ani de la trista despărțire de dragul nostru**

prof. OARCEA VASILE

din SEBIȘ. Ești și vei fi prezent în inima și sufletul nostru cât vom trăi. Familia dr. OARCEA OVIDIU. (2580)

„Sub trista cruce, sub țărână/De un an tu dormi ușor/ Din lacrimi ți-am făcut fântână/Ce se revarsă de-al tău dor/Din flori ți-am face un covor/Pe el să te întorci acasă/De tine,

VALY

ne e dor/Și jalea grea ne tot apasă". Te vom plânge mereu: tata VASILE, mama MARIANA și sora TINA PAȘCU. (2581)

A trecut un an de când ai plecat dintre noi, prietenul nostru drag din FELNAC,

PAȘCU VALENTIN MARIAN.

Te vom avea mereu în gând. RADU și DELIA SMOCOT. (2582)

Cu aceeași nemărginită durere anunțăm că azi se împlinesc 5 ani de când a plecat dintre noi, cel mai iubit soț, tată, socru, bunic, frate

ing. agronom VORINDAN DIMITRIE.

Odihnească-se în pace! Familia. (2708)

Păstrez vie amintirea soțului meu drag

ing. VASILE MOTOI

de la a cărei trecere în veșnicie se împlinesc șase ani și trecerea a 9 luni de la decesul nepotului

sing. SILVIU LUCUȚA.

Dumnezeu să-i odihnească în pace! Soția MĂRIOARA. (2693, 2764)

S-a scurs un an de lacrimi și durere de când a plecat dintre noi iubitul nostru soț, tată și bunic

ȚIGAN IOAN

din SEBIȘ. Dumnezeu să-l odihnească în pace! Parastasul de pomenire va avea loc duminică 6 februarie, la Biserica Ortodoxă din SEBIȘ. Familia îndoliată. (2692)

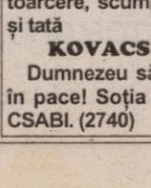

Un gând frumos, multe lacrimi, multă durere și o dragoste ce nu va muri niciodată la trecerea a 6 săptămâni de la despărțirea de cea care a fost cea mai bună soție, mămică și bunică de pe pământ

LĂZĂRESCU MARIA.

Timpul nu poate șterge dorul ce însoțește gândurile noastre. Soțul GHEORGHE, fiicele AURELIA și MĂRIOARA, ginerii VIOREL și GABI, nepoții DAN, RAMONA, ALEXANDRU, ADRIAN. (2730)

„Doi ani de lacrimi și de dor/Un gol imens necruțător/Doi ani în care n-am crezut/Căci dragă OTTO te-am pierdut,

col. r. SCHABERGER OTTO IOSIF.

Odihnească-se în pace! Familia. (2758)

Azi 5.02.2005, se împlinesc 3 ani de la trecerea în veșnicie a scumpului nostru soț și tată

ing. MIRCEA BLAGHI,

om de o bunătate sufletească și frumusețe morală deosebită. Dumnezeu să-l odihnească-n pace. Soția și copiii. (2773)

Tristă și neuitată va rămâne ziua de 5 februarie 2002, când a plecat pe drumul fără întoarcere, scumpul nostru soț și tată

KOVACS KÁROLY.

Dumnezeu să-l odihnească în pace! Soția MARIA și fiul CSABI. (2740)

Au trecut 7 ani de la trecerea în eternitate a soțului meu

dr. CRIȘAN ȘTEFAN,

medic veterinar. Fie ca Dumnezeu să-i așeze sufletul în loc luminat, spre odihnă veșnică. Mereu nemângâiată, soția AURICA. (2761)

Cu aceeași durere în suflet, anunțăm împlinirea a 2 ani de la trecerea în veșnicie a celei care a fost

BĂDĂU LENUȚA,

fostă dirigintă la Oficiul PÂNCOTA. Colegii Oficiului Poștal PÂNCOTA. (Ag. Pâncota, 25)

A trecut un an de la despărțirea de mama, bunica și străbunica noastră

MOLNAR AURORA.

Slujba de pomenire va avea loc duminică, 6 februarie 2005, ora 12, la Biserica din Cimitirul Pomenirea. Familiile GĂZDARU, FARKAS CAMELIA și TIMEA. (2783)

✝ SERVICII FUNERARE ✝

IN MEMORIAM "KUKI"

SERVICII FUNERARE COMPLETE

Str. M Eminescu Nr.4 în curte

Tel: 211.929 - 0723.343.964

MAGAZIN DESCHIS LA ORICE ORĂ

OFERĂ:

- **SICRIE** 10 modele de la 900.000 - 3.400.000
- **SICRIE LUX** 6 modele de la 3.600.000-22.500.000

Mânere. Șuruburi, prosoape, lumânări, colaci și colivă

- **LENJERIE** 10 modele de la 350.000 - 2.000.000

Apelând la serviciile noastre (spălat, îmbrăcat, formolizat și transport) BENEFICIAȚI DE **20%** REDUCERE LA SICRIU

GRATUIT Transportul sicriului la domiciliu Transport Intern și Internațional

Se poate plăti și după ridicarea ajutorului de înmormântare

RO STYL COMPANY

Servicii Funerare

magazine deschise și noaptea

Arad, Str. M. Eminescu 22 (peste drum de Artex) tel. 214.422

Arad, Calea Victoriei 31 (lângă Strungul) tel. 228.909; 0744.690.121

OFERĂ:

- Sicrie și accesorii funerare
- Transport funerar cu mașini speciale în țară și străinătate.

GRATUIT: Transportul sicriului la domiciliu în Arad.

REDUCERE 40% LA SICRIU clienților care fac spălat, îmbrăcat, formolizat și transport cu firma noastră.

PLATA ȘI DUPĂ ÎNCASAREA AJUTORULUI DE ÎNMORMÂNTARE

Societatea comercială IMAR S.A. Arad

cu sediul în Arad, Calea Aurel Vlaicu nr. 14

selecționează personal în vederea angajării, cu posibilități de calificare în meseriile de tapițer și tâmplar.

Cei interesați își vor depune cererile de înscriere la sediul societății, menționat mai sus.

Relații suplimentare pot fi obținute de la S.C. IMAR S.A. Arad, telefon: 256.490; 256.491; 256.492; 256.493, interior 103 și 241.

(c./02.2005)

S.C. SPIA CT CF Arad SA

Calea Aurel Vlaicu, nr.10-12
Telefon/fax: 0257-257068

Angajează

● Sudor ● Galvanizator ● Frezor ● Rabotor
Inginer profil mecanic, proiectare SDV-uri și inițiat în sistemul calității.

CV-urile se vor depune la sediul societății. Vor fi contactate doar persoanele care corespund cerințelor.

(0789377)

S.C. CONCORD MEDIA S.A.

Str. M. Eminescu nr. 55-57.

ANGAJEAZĂ:
BUCĂTAR cu EXPERIENȚĂ

RUGĂM PE CEI INTERESAȚI, să se prezinte la sediul firmei la Secția Economică telefon : 0723/343-985, 0257/280-751.

(c. 305/2004)

S.C. IPEC Management Romania S.R.L.

angajează un maistru de întreținere pe șantier pentru locația INEU.

Avantaje/cerințe:
- domiciliul în Ineu
- dacă domiciliul nu este în Ineu- mașina personală
- disponibilitate la program prelungit
- experiență în construcții, electrice, mecanică, instalații, etc.

Vă rugăm depuneți CV-ul pt. acest post la adresa de email: olimpia@ipecromania.com. Tel.: 0256 473 636; 0740 337 469; fax.: 0256 474 171. Menționăm că C.V.-urile pot fi trimise și prin fax, sau la adresa: str. Tulcea nr. 4, Timisoara până la data de 8 februarie 2005.

(com./02.2005)

S.C. GROUP CRISAN S.R.L.

ANGAJEAZĂ:

Inginer sudor

Cerințe:
- vechime în muncă minim 3 ani
- stagiul militar satisfăcut
- permis de conducere
- limba engleză - scris, vorbit (germană, italiană - avantaj)
- PC - MS Office, Internet
- abilități de comunicare și lucru în echipă
- disponibilitate la deplasări în străinătate

Se oferă salarizare de excepție.

Informații se pot obține la tel/fax 0257-280.190 sau 280.714.

(3709918)

PROMOȚIA IERNII la ELLIS

-50%

- **Ți-ai dorit mereu să porți ceva elegant și de bun gust?**
- Acum ai o OCAZIE UNICĂ!
- În perioada **20 ianuarie - 20 februarie** **toate prețurile la ELLIS vor fi cu 50% mai mici**

Magazin ELLIS, Str. L. Blaga. nr. 1, Tel: 214151

(com./01.2005)

S.C. TRICOTAJE INEU S.A.

cu sediul în Ineu, Calea Aradului nr. 1A, tel.: 511.969, fax: 513.023,

dorește să obțină autorizație de mediu pentru sediul din **Cal. Aradului nr. 1A, tel.: 511.969, fax: 513.023,** unde desfășoară activitatea de fabricare a articolelor de lenjerie de corp, cod CAEN - 1823, în scop de producție, prestări servicii, având ca principale faze ale procesului tehnologic următoarele:

- **TRICOTAT**
- **CONFECȚIE**

Măsuri de protecție a factorilor de mediu: apă, aer, gestiune deșeuri.

*Informațiile privind potențialul impact asupra mediului pot fi consultate la sediul Agenției de Protecția Mediului Arad, B-dul Dragalina nr. 16, tel.: **0257-280.331**; tel./fax: **0257/280.996.***

Observațiile publicului se primesc zilnic la secretariatul Agenției de Protecția Mediului Arad, B-dul Dragalina nr. 16, timp de zece zile lucrătoare după data publicării prezentului anunț.

(com. 36/Ag. Ineu)

VÂND OUĂ CALITATEA I PREȚ 3.200 LEI / BUC.

INCLUS TVA.

INFORMAȚII TELEFON
0743.966.213, 0745.500.763.

(c.698/2003)

DELPHI

PACKARD ROMANIA SRL

S.C. DELPHI PACKARD ROMANIA S.R.L. solicită depunerea de oferte pentru organizarea unui **Bufet - Punct alimentar - Cantină** în incinta firmei pentru un număr aproximativ de **3.000** de consumatori.

Firma oferă **GRATUIT**: Spațiu 170 mp, utilități și mobilier.

Oferta va conține următoarele categorii de produse:
- ALIMENTARE ȘI NEALIMENTARE
- PATISERIE

Informații suplimentare pot fi obținute din caietul de sarcini.

Persoanele interesate pentru depunerea de oferte sunt rugate sa ne contacteze pentru a primi caietul de sarcini, la adresa firmei noastre în Ineu, Calea Aradului nr. 23.

TELEFON: 0257 - 207 616, FAX: 0257 - 207 972, E-MAIL: Victor.Ghit@delphi.com

PERSOANA DE CONTACT: VICTOR GHIT, INDIRECT BUYER

(com./01.2005)

Grupul Școlar de Arte și Meserii „Spiru Haret" Arad

face înscrieri în vederea organizării cursurilor de calificare pentru adulți la următoarele meserii:

- **Coafor**
- **Frizer**
- **Manichiurist-pedichiurist**
- **Mecanic auto**
- **Electrician auto**
- **Ospătar(chelner) vânzător în unități de alimentație**
- **Vânzător mărfuri nealimentare**
- **Vânzător mărfuri alimentare**
- **Bucătar**

Înscrierile se fac zilnic la secretariatul școlii din str. Emil Gîrleanu nr. 1, Arad.

*Informații suplimentare la telefon **280.967.***

(0789376)

S.C. B.A.T. ARAD S.A.

cu sediul în Arad, str. Poetului nr. 131/a

VINDE PRIN LICITAȚIE

- AUTOTURISM MARCA ESPERO AN FABRICAȚIE 1997

Licitația va avea loc în data de 10.02.2005, ora 10,00, la sediul societății.

Informații suplimentare la telefon nr. 0257/273.242; 289.700, int. 158 și 0257-273.316.

Cel mai modern Complex Comercial

Market Jackson Alfa

ÎNCHIRIAZĂ 4 STANDURI COMERCIALE și SPAȚIU pentru brutărie și patiserie cu toate utilitățile

- 20 mese în piață acoperită

- lunar o singură taxă de 60 euro/lună

- primele 2 luni gratuit

- contractele se încheie pe 6 luni

ÎNCHIRIAZĂ - BULDOZER S.1500

și **EXCAVATOR** cu cupă de 0,6.

Tel. 0257/277.560; 0744 - 459.910.

(c.698/2004)

SANPAOLO IMI BANK ROMANIA
SANPAOLO
24 de puncte operative în România
Oferă o gamă completă de servicii bancare pentru clientela română şi cea italiană prezentă în România
Arad, B-dul. Revoluţiei, Nr.88
Tel: 280.503, 280.547

ADEVĂRUL
Cotidian independent Arad

ASTRA VAGOANE CĂLĂTORI
Singurul producător de confort din domeniu
Str. Petru Rareş 1-3
Tel: 233.651 Fax: 258.168
e-mail: astra.calatori@astrac.rdsar.ro

Anul XVII, nr. 4436 | 16 pagini | LUNI, 7 FEBRUARIE 2005 | 6.000 lei
adevarul@arad.ro; adv.pub@arad.ro | http://adevarul.arad.ro
Publicaţie auditată de BRAT | Tiraj mediu zilnic vândut: 27 845

Obligaţiile actualei puteri

D. Zăvoianu

Nu ar mai trebui să mire pe nimeni schimbările pe care noua putere le propune atât la nivel central cât şi în cadrul instituţiilor descentralizate pe plan local. Acest lucru se întâmplă după alegerile din 1996 la fiecare predare de ştafetă de către un partid sau coaliţie spre alţii. Şi în 2000 funcţiile considerate politice au fost ocupate de membrii şi simpatizanţii partidului care a câştigat alegerile. Este normal ca acelaşi lucru să se întâmple şi acum. Este drept că funcţiile considerate politice ar trebui stabilite şi prin lege pentru a se evita pierderea timpului prin instanţe. Pentru că aşa cum la nivel central miniştrii şi chiar secretarii de stat sunt numiţi pe criterii politice, acelaşi lucru se întâmplă şi la nivelul judeţului, cu toate că legea nu este foarte clară în această privinţă. Nu ar trebui să existe nici un fel de prefăcătorie, nici un fel de ascunzişuri. Dacă este vorba de înfăptuirea politicii partidului care a format guvernul, acest lucru nu se poate face cu oameni aparţinând altor partide.

Până aici lucrurile ar trebui să fie clare pentru toată lumea, deşi unii, mai ales navetiştii politici, trag speranţe şi uneori reuşesc să-şi păstreze funcţiile obţinute, de fapt, prin fraudă politică. Există însă în acelaşi timp şi abuzuri din partea celor de la putere, abuzuri manifestate cu tărie şi în prezent, care nu se opresc doar la schimbarea din funcţie, ci şi la urmărirea unora, numai dintr-o parte a spectrului politic. Având susţinerea aşa-zisei societăţi civile, formată şi instruită la „şcoala lui Söros", cumpărată de actualii guvernanţi prin atribuirea unor posturi şi demnităţi importante, s-a pornit o furibundă campanie de „vânătoare de vrăjitoare", care îi compromite serios pe cei care au pus mâna pe putere „la mustaţă".

(Continuare în pagina 4)

„Fuziunea nu figurează în primele 20 de priorităţi ale partidului"

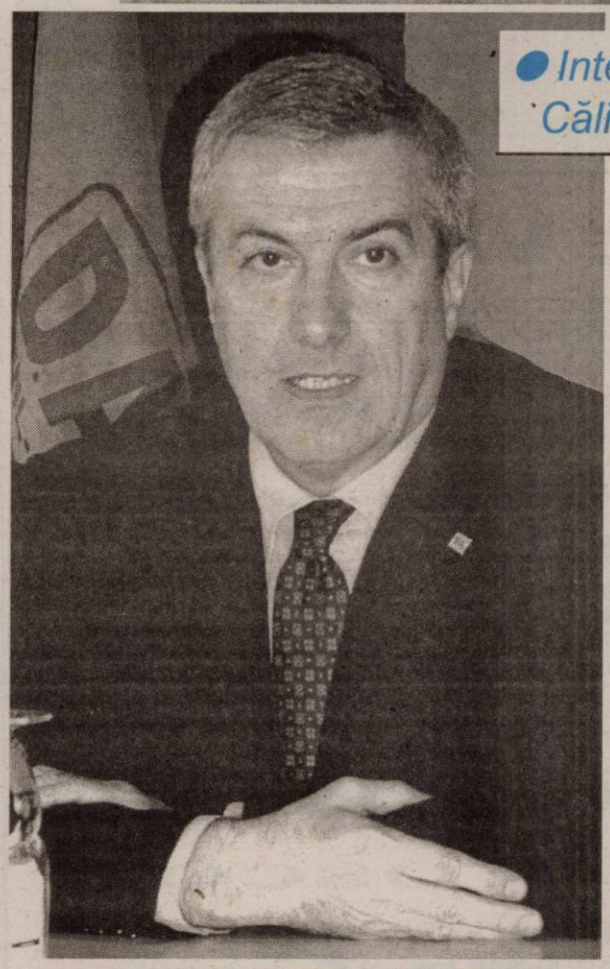

Interviu acordat în exclusivitate de Premierul Călin Popescu Tăriceanu, preşedintele PNL

- Domnule preşedinte, în cadrul plenarei au fost prezentate mai multe opinii în contradictoriu, unele chiar foarte dure. Oare aceste divergenţe nu vor duce mai târziu la dezbinarea partidului?

- Prin esenţa lui, un partid politic este un for de dezbatere şi vreau să vă spun că eu consider că este extrem de benefic că au fost dezbateri şi opinii diverse. Este grav când acestea nu există. Prin urmare, nu am de ce să fiu deranjat. Sigur că, în final, un partid politic înseamnă şi disciplină, iar disciplina se traduce prin faptul că deciziile sunt luate prin votul majorităţii şi vor fi adoptate în final de toată lumea.

- Revin cu întrebarea, aceste divergenţe, dacă vor fi susţinute de mai mulţi membri, nu vor crea un curent atât de puternic, încât să ducă la ruperea unităţii în PNL?

- Dacă veţi observa structura votului, veţi vedea că la dezbaterea pe statut au existat 200 de voturi împotrivă din 1200, ceea ce reprezintă o pondere foarte mică. Astăzi (n.r. sâmbătă) la dezbaterea moţiunilor, la fel s-a văzut o diferenţă clară, covârşitoare, zdrobitoare, în favoarea moţiunii pe care am prezentat-o, intitulată: **„Liberalii pentru România"**, aşa încât alte comentarii ar fi de prisos, pentru că cifrele vorbesc de la sine.

- În urma discuţiilor din sală care susţineau că unii au fost manipulaţi să voteze aşa, se pare că cifrele nu reprezintă întocmai dorinţa liberalului. Au fost aceşti oameni obligaţi să voteze într-un anumit fel?

- Nu ştiu cine a spus asemenea lucru, dar manipularea trebuie invocată atunci când oamenii nu ştiu despre ce e vorba. Aici oamenii au stat, au ascultat dezbaterile, unii dintre ei având o experienţă în politică de peste 14 ani.

- Sunteţi de acord cu fuziunea PNL – PD, dar consideraţi că nu este acum momentul oportun. Când veţi aprecia că va veni vremea pentru formarea unui singur partid?

- Momentul nu este acum în mod hotărât, pentru că astăzi partidul are o obligaţie mai mare faţă de cetăţenii României şi faţă de ţară, decât o obligaţie politică faţă de propriii membri de partid. Fuziunea este în special discutată şi nu unanim acceptată de membrii de partid, pentru cetăţenii ţării, pentru care guvernăm, pentru care am fost aleşi, din partea cărora am primit o responsabilitate şi un mandat. Această problemă nu figurează probabil nici în primele 20 de priorităţi. Un Guvern şi un partid responsabil ţin în primul rând cont de agenda cetăţeanului şi nu de problemele personale ale membrilor de partid.

Anca Şumălan

Despre lucrările zilei a doua a Congresului PNL, citiţi în ***pagina 6***

Scandal la „Judeţean"

● Agenţii de pază au ajuns să facă legea la spital!

Pag. 5

Muşcătură de un miliard şi jumătate din bugetul Aradului!

Pag. 3

Oferim spre închiriere
hală 250 mp + casă 5 camere + teren aferent, str. Gh. Doja 176, preţ 950 Euro.
Telefon: 233.147
0722.687.087
(0789379)

Tabletă

Eugen Simion

Planetă pentru un tânăr critic

Andrei Milca este un tânăr şi promiţător critic din generaţia formată intelectualiceşte după 1990. A fost studentul nostru şi pregăteşte acum un doctorat despre Eugen Barbu. O temă pe care mi-a propus-o pe când îşi pregătea masteratul şi pe care am acceptat-o fără ezitare pentru că un prozator, indiferent de ce se spune despre el, are dreptul de a fi studiat, analizat, judecat în şi prin ceea ce scrie... Andrei Milca nu l-a cunoscut pe autorul Groapei ca om şi nu ştie decât din cărţi şi din reviste despre polemicile pe care acest prozator le-a dus în epocă. Aştept ca studiul pe care îl pregăteşte (inclusiv studiul biografic) să fie obiectiv şi inspirat. Este tot ceea ce un profesor poate să ceară elevului său: să facă un efort de obiectivitate şi să-şi cultive ceea ce se cheamă, cu o vorbă veche în critica literară, capacitatea de expresie.

(Continuare în pagina 7)

OFERIM SPRE ÎNCHIRIERE
- SPAŢII COMERCIALE AMENAJATE - 15 euro/mp
- SPAŢII PRODUCŢIE + BIROURI - 3 euro/mp
Tel. 338.244
0721.269.703

Meditația zilei

Fericit cel ce nu suspină după ceea ce nu are și se veselește cu ceea ce are.

(Epictet)

Calendar

Astăzi, Soarele răsare la ora 7 și 29 de minute și apune la ora 17 și 32 minute. Au trecut 37 de zile din acest an. Au mai rămas 328 de zile până în 2006.

Praznicul zilei: Biserica ortodoxă: Sf. Partenie, Episcopul Lampsacului; Sf. Luca; Sfinții 1003 Mucenici din Nicomidia; **Biserica greco-catolică:** Sf. Partenie ep; Cuv Luca; **Biserica romano-catolică:** Partenie; Luca

Rețeta zilei

Cartofi încinși

Cum procedezi: Cureți 1 kg cartofi și îi fierbi întregi. Îi lași să se răcească, apoi îi tai felii mai mari. Încingi ulei, pui feliile de cartofi, îi presari cu condimente tip Vegeta și piper și îi călești 10-15 mi-nute, adăugând 2-3 linguri apă din când în când. După ce s-au rumenit, îi presari cu mă-rar sau pătrunjel și îi servești cu mujdei de usturoi.

Piața de mașini

Nici cele -12 grade Celsius înregistrate ieri dimineață nu i-au convins pe arădeni să renunțe la una dintre plăcerile duminicale, o raită prin piața de mașini. Din pricina gerului, ofertele nu au putut fi studiate ca altădată, însă afaceri s-au încheiat și nu puține. Câteva prețuri de referință la autovehicule puteți studia și dumneavoastră în rândurile ce urmează...

Opel Astra Combi (2001) - 8.800 Eu, Hyundai Galloper TDI (2000) - 10500 Eu, Ford Probe (1995) - 4.950 Eu, Citroen ZX (1996) - 3.800 Eu, Dodge Caravan (1994) - 8000 Eu, Jeep Toyota Land Cruiser (2001) - 17.900 Eu, Nissan Terano 2 (1997) - 13900 Eu, Daewoo Nubira (2000) - 5.500 Eu, BMW 524 (1990) - 4.650 Eu, Citroen BX (1987) - 900 Eu, Pontiac Bonneville SE (1994) - 5500 Eu, Daewo Cielo (1996) - 4.150 Eu, Lada (1983) - 32 milioane de lei, Ford Sierra (1983) - 1.600 Eu, Opel Corsa (1994) - 4.000 Eu, Volvo (1986) - 1.800 Eu, Peugeot (2001) - 7.300 Eu, Daewoo Matiz (2002) - 3.650 Eu, Chevrolet Express (2000) - 21.500 Eu, Mercedes Cobra (1983) - 3.300 Eu, WV Passat (1997) - 8.000 Eu, Seat Ibiza (1986) - 1.659 Eu, Opel Astra (2003) - 9.900 Eu, Ford Mondeo (2001) - 10.200 Eu, Camion Mercedes (1990) - 10.300 Eu, Ford KA (1999) - 4.500 Eu, Daewoo Espero (1996) - 3.700 Eu, Mitsubishi Pajero (1986) - 4800 EU, BMW 530 (1999) - 15.300 Eu, Audi A6 Quatro (1996) - 7.000 Eu, VW Golf (2001) - 9.000 Eu, Microbus Isuzu (1986) - 2.200 Eu, BMW 320 (2000) - 13.700 Eu, VW Sharan (2001) - 14.600 Eu, Audi A6 (1999) - 14300 Eu, Mercedes E Klasse (2002) - 25.600 Eu.

Dacă doriți să studiați și alte oferte de autovehicule, de acum o puteți face și pe internet, la adresa: **www.piataautoarad.ro.**

C. M.

Foto: M. Canciu

CUR$UL VALUTAR

VALORI ÎNREGISTRATE LA SFÂRȘITUL SĂPTĂMÂNII

Denumirea valutei	BNR	BCR		BRD		SAN PAOLO IMI BANK		Banca Transilvania		Banea Românească		Banca Romexterra		Alpha Bank	
		C	V	C	V	C	V	C	V	C	V	C	V	C	V
Euro	37387	36700	37500	36800	37700	36600	37600	36750	37400	36850	37420	37100	37800	36900	37700
Dolar S.U.A.	28828	28200	29000	28280	29160	28100	29090	28100	28700	28321	28867	28520	29230	28400	29200
Forint	153	142	159	144	157	143	155	145	153	-	-	150	156	-	-

Vremea va fi rece, geroasă noaptea și dimineața. Cerul va fi variabil, mai mult senin în zonele de deal. Vântul va sufla în general slab. În zonele joase, noaptea și dimineața se va semnala ceață asociată cu depunere de chiciură.

Temp. max.: -8 la -4°C, mai ridicate în zonele de deal.

Temp. min.: -20 la -17°C, mai ridicate în zonele de deal.

Foto: Șt. Matyas

Meteo

Comenzi taxi

- ALFA PLUS 949; 349.349
- TAXI ALFA 945; 22.88.88; 25.25.26; 0723-200.301; 0745-50.60.70
- TAXI ARAD 244.244; 274.444; 0722-755.440
- DIESEL STAR 212.222; 0722-361.011; 0745-645.645
- FAVORIT 280.000; 281.111; 0740-083.333; 0724-409.992
- EUROPA 275.555; 0723-677.555; 0744-828.163
- VALI DIESEL 280.705; 280.100
- MIRCO MILI 230.530; 230.730; 0740-152.828; 0723-062.366
- DELMAR 229.220
- TAXI VERBIȚĂ 944; 0726.336.969; 0741.200.300

CINEMATOGRAFE **DACIA:** Prințesa îndărătnică 2 (S.U.A.), orele: 11, 13,30, 16 Oamenii focului (S.U.A.), orele 18,30, 21.

Horoscop

Luni, 7 februarie 2005

Berbec (21.03-20.04). Aveți noroc de câștiguri ușoare, dar nu vă împrăștiați în prea multe direcții pentru a vă atinge scopurile!

Taur (21.04-20.05). Fiți atenți la cheltuieli, asta pentru a nu ajunge la discuții cu partenerul de viață!

Gemeni (21.05-20.06). Demarați o afacere originală, ce va fi încununată de succes și vă va aduce câștiguri consistente.

Rac (21.06.-22.07). Veți fi protejat în tot ce întreprindeți și buna dvs. dispoziție va fi molipsitoare.

Leu (23.07-22.08). Mici bucurii vă fac ziua de astăzi pitorească și plină de farmec.

Fecioara (23.08-22.09). Sunteți într-o perioadă în care norocul este la un pas de dvs. Nu trebuie decât să faceți un mic efort.

Balanța (23.09-22.10). Un coleg de serviciu vă apreciază, însă dvs. îi căutați tot timpul nod în papură.

Scorpion (23.10-21.11). Nu luați în seamă remarcile pe care vi le face șeful, că s-ar putea să aveți de pierdut.

Săgetător (22.11-21.12). Sunteți un perfecționist, însă aveți grijă, fiindcă este posibil să îi enervați pe cei din jur.

Capricorn (22.12-19.01). Nu aveți de ce vă teme dacă vi s-a făcut o propunere de afacere. Totuși, aveți grijă la cât investiți.

Vărsător (20.01-20.02). Astăzi aveți mai multă energie decât ieri și reușiți să duceți la capăt tot ce v-ați propus.

Pești (21.02-20.03). La serviciu, ca și acasă sunteți asaltat peste măsură. Luați totul mai ușor.

ADEVĂRUL

Cotidian independent Arad

Editor: S.C. ADEVĂRUL Arad S.R.L.

COD FISCAL R 1681938 ● COD SICOMEX 19.604 ● CERTIFICAT J 02/1886 / 31 X 1991 ● COD SIRUES 020956601 ● ISSN 1220 - 7489

Consiliul de administrație: președinte - **MIRCEA DORGOȘAN,** telefon 281802, 280625; **vicepreședinte - MIRCEA CONTRAȘ,** telefon 280854; **membri: LIZICA MIHUȚ**, telefon 280070, **ȘTEFAN TABUIA,** telefon 280854, **MIRCEA ȚÎȘCĂ**, telefon 280904.

Colegiul de redacție: ȘTEFAN TABUIA (redactor-șef), telefon **280854**; **MARCEL CANCIU** (șef secție foto), telefon **281701**; **ALEXANDRU CHEBELEU** (șef secție sport), telefon **281701**; **GABRIELA GROZA** (secretar general de redacție), telefon **280854**; **VASILE FILIP** (șef secție cultură-învățământ-tineret), telefon **280003**; **IOAN IERCAN** (șef secție politică), telefon **280943**; **TRISTAN MIHUȚA** (șef secție probleme sociale - investigații), telefon **281855**; **DORU SAVA** (șef secție economic), telefon **281738**; **NICOLAE OPREAN** (șef secție actualități), telefon **280003**; **MIRCEA ȚÎȘCĂ** (șef secție publicitate), telefon **280904**; **NICU COJOCARU** (șef secție difuzare), telefon **280318**; **MIRCEA CONTRAȘ** (vicepreședinte al consiliului de administrație), telefon **280854**; **MIRCEA DORGOȘAN** (președinte al Consiliului de administrație), telefon **281802, 280625.**

Redacția și administrația: 310130 Arad, Bd. Revoluției nr. 81. **Telefoane:** SECRETARIAT - 281802, fax 280655, 280625; ADMINISTRAȚIE - CONTABILITATE - 281797; MICA PUBLICITATE - 210775; MAREA PUBLICITATE - 280904; CLUBUL PRESEI - 280989.

Tiparul executat la S.C. MEDIAGRAF S.A. ARAD, str. Feleacului F.N., telefon 250902, fax 250920

Adresa Internet http://adevarul.arad.ro

Utilitare

PIEȚE, TÂRGURI

Astăzi este zi de piață la Curtici, Nădlac, Bocsig, Gurahonț, Moneasa, Pilu, Vladimirescu. Tot astăzi se organizează târg săptămânal la Gurahonț, și Bârzava.

Mâine, marți, este zi de piață la Sebiș, Almaș, Apateu, Semlac, Sântana, Șilindia, Vârfurile.

PRIMĂRIA MUNICIPIULUI

Program de relații cu publicul (camera 5) luni-vineri între orele 8-20. Tel. 284.744, tel. centrală 281.850.

FARMACII DE SERVICIU

■ Farmacia **REMEDIUM** Arad, B-dul Revoluției nr. 52-54. Program luni-vineri: 7,30-20,00; sâmbătă 8,00-14,00. Telefon 233.195. Eliberează medicamente compensate și gratuite.

■ Farmacia „**OMNIAFARM**", Calea Aurel Vlaicu, Bl. Z28, cu program zilnic de la orele 8,00-22,00. Telefon 271.724. Eliberează rețete gratuite și compensate.

■ Farmacia **MELISSA** - medicamente alopate și homeopate. Onorăm și rețete gratuite și compensate. Tel. 219.588, Micălaca, str. Abrud nr. 80, bl. 219. Orar: luni-vineri 8-20, sâmbăta 9-16.

■ **Spitalul Clinic Județean Arad** are un nou număr de telefon: **0357407200**

URGENȚE STOMATOLOGICE

Cabinetul de pe str. Crișan (în spate la Gionelli) are program non-stop. Telefon: 253794.

UROLOGIE

Cabinet urologie (în clădirea Policlinicii Municipale). Program zilnic, inclusiv sâmbăta, între orele 9-12, telefon 213036.

OFTALMOLOGIE

Cabinet Dr. Țurlea Magdalena, medic primar oftalmolog, oferă consultații oftalmologice, prescriere și prelucrare computerizată de ochelari, lentile de contact, ochelari de soare etc. Str. Miron Costin, bl. 9 (lângă „Casa Albă"), tel. 253.523.

DISPENSAR VETERINAR

Dispensarul veterinar din Aradul Nou efectuează zilnic, orele 8-16 (sâmbăta 8-12 și duminica) examen trichineloscopic, vaccinări antirabice și sterilizări câinipisici, însămânțări artificiale. Telefon 287.298.

Dispensarul veterinar din Curtici: examen trichineloscopic, vaccinări, tratamente, consultații, la toate speciile de animale. Telefon 464.145.

ÎNTRERUPERI DE CURENT

Luni, 7 februarie: h 9-14: str. Brâncuși bl. X36-1, X36-2.

Marți, 8 februarie: h 9-14: str. Brâncuși bl. X37, X40.

ADMINISTRAȚIA FINANȚELOR PUBLICE

Administrația Finanțelor Publice a municipiului Arad: Asistență contribuabili - telefon 280.633, 280.733, int. 198 (persoane fizice) și 118 (persoane juridice) int. 166 (relații publice) între orele 9,00-17,00. Informații suplimentare la www.finantearad.ro

TELEFOANE DE URGENȚĂ

APEL UNIC DE URGENȚĂ: 112

POMPIERI 981; 251.212

AMBULANȚĂ ARAD - 961 sau 251.313

POLIȚIE: 955

Numărul de centrală telefonică al I. J. P. (Inspectoratul Județean de Poliție) Arad: 207.100

S. C. DISTRIGAZ-NORD S. A. TÂRGU MUREȘ

Sucursala de Distribuție a Gazelor Naturale Arad, Dispeceratul permanent tel: 218.928; 256.928

VERIFICARE METROLOGICĂ ȘI REPARAȚII CONTOARE APĂ: 255.274; 0723-343.976

DERANJAMENTE CURENT ELECTRIC 235.991

INFORMAȚII CFR 231.777

S. C. SALUBRITATE S. A. ARAD

Dispecerat între orele 7,00 - 19,00, tel.: 280.873

PROTECȚIA CONSUMATORULUI

B-dul Revoluției, nr. 50. Telefon: 257049

DIRECȚIA DE SĂNĂTATE PUBLICĂ - serviciul de permanență: 254.438

GARDA FINANCIARĂ

B-dul Revoluției nr. 79, telefon: 280971

INSPECTORATUL TERITORIAL DE MUNCĂ ARAD

Str. Episcopiei nr. 11-13, tel.: 211762, 211862, 257251

AGENȚIA JUDEȚEANĂ PENTRU OCUPAREA FORȚEI DE MUNCĂ

Str. Călugăreni nr. 1A, tel.: 211.791, 281.998

POLIȚIA DE FRONTIERĂ: tel.: 959

CORPUL GARDIENILOR PUBLICI: tel.: 280.557

HEMOROIZI

Cabinet privat Dr. ONIȚA

Consultații și tratament proctologic complet

Semne de alarmă:
- exteriorizarea hemoroizilor
- sângerarea
- durerea
- mâncărimea anală

Tratamentul:
- Nu necesită internare, anestezie și nici operație în 90% din cazuri
- Rezultate foarte bune
- Tarife reduse

ARAD TIMIȘOARA

www.madestetic.ro Tel. 0740.336.899; 210067 (c.733/2004)

POLARIS M HOLDING

M. Eminescu, Nr. 5

Tel. 0257.219.300 www.polaris.ro

Fax.: 0257.368.677 office@polaris.ro

www.polaris.ro

Împreună pentru un oras curat!

(c.37.2004)

Muşcătură de un miliard şi jumătate din bugetul Aradului!

Consilierii municipiului sunt decişi ca, în acest an, să rezolve problema câinilor comunitari. În acest sens, au fost de acord să aloce un miliard şi jumătate de lei pentru desfăşurarea activităţii de prindere şi punere sub control a câinilor fără stăpân din municipiu.

Pentru realizarea acestui lucru se impune efectuarea următoarelor operaţiuni: • prinderea şi sterilizarea a circa 150 de câini, lunar • eutanasierea câinilor bolnavi incurabil sau nerevendicaţi • neutralizarea cadavrelor de animale decedate pe domeniul public.

Ţinând cont că nu există zi în care serviciile de urgenţă de la spitale să nu intervină în tratarea arădenilor muşcaţi de câinii comunitari, alocarea sumei de un miliard şi jumătate de lei, chiar dacă mare la prima vedere, este pe deplin justificată.

N. Oprean
Foto: Ştefan Matyaş

Euro - WC-uri ecologice în municipiu

Pentru anul 2005, municipalitatea a hotărât alocarea sumei de două miliarde de lei pentru a „planta" în Arad 20 de toalete publice ecologice.

După cum se arată în nota de fundamentare elaborată de către Executiv, rezolvarea acestei probleme se impunea datorită asigurării unei stări de salubrizare optime a domeniului public. Şi, nu în ultimul rând, pentru a se răspunde pozitiv la numeroasele cereri de instalare a unor WC-uri publice în zonele de mare aglomeraţie urbană, cum ar fi pieţele, parcurile etc.

Suma totală de două miliarde de lei va fi utilizată pentru acoperirea costurilor de achiziţie, de instalare şi de întreţinere a celor „20 de unităţi ecologice".

N. Oprean

Paşaport falsificat

La Punctul de Trecere a Frontierei Curtici s-a prezentat, pentru ieşirea din ţară, călătorind cu trenul Rapid Bega, o femeie ce s-a legitimat la control cu un paşaport turistic eliberat de către autorităţile belgiene.

La verificarea documentului de călătorie, poliţistul de frontieră a constatat că acesta era falsificat în totalitate. Cercetările au scos la iveală că femeia se numeşte Claudia G., de 41 de ani, domiciliată în Republica Moldova şi care a intrat în România în baza paşaportului turistic valabil. În schimb, paşaportul belgian l-a obţinut nu cu mult timp în urmă de la un cetăţean bulgar, aflat în vizită în Republica Moldova. Pentru documentul falsificat, femeia a plătit nu mai puţin de 3.700 de euro.

„Femeia le-a declarat poliţiştilor de frontieră că dorea să ajungă în Italia, pentru a-şi găsi un loc de muncă la negru. Cum nu avea viză de intrare în Ungaria şi apoi în Spaţiul Schengen, a apelat la această metodă ilegală de a ieşi din ţară. În momentul de faţă, Claudia G. este cercetată pentru fals privind identitatea şi tentativă de trecere ilegală a frontierei de stat", a declarat subcomisar **Ion Mareş**, purtătorul de cuvânt al Inspectoratului Judeţean al Poliţiei de Frontieră.

Sorina Ambruş

Cronica măruntă

● Străzile din Cartierul Funcţionarilor nu s-au deszăpezit deloc. Se spune că ar fi cartier de lux, dar, judecând după modul în care este „tratat", cu siguranţă că numai de lux nu se poate numi. Ba, dimpotrivă.

● O cititoare a constatat că la staţiile de tramvai din Micălaca nici o vânzătoare de bilete nu dă rest. Este vorba de o mie de lei, pe care oricare dintre aceste angajate ar trebui s-o restituie cumpărătorilor care oferă zece mii de lei pentru un bilet. Firesc, dacă cetăţeanul ar avea doar opt mii, nici una dintre vânzătoare nu i-ar da acestuia bilet. Or, vânzătoarele ar trebui să ştie că sunt obligate să pună acea mie de lei la ghişeu, iar dacă ea va fi lăsată acolo, ţine numai şi numai de decizia posesorului ei.

● Se zice că iarna este sezonul cel mai propice pentru atelierele auto, fie ele cu specific mecanic, de tinichigerie sau electric. **„Noi acuma câştigăm cel mai bine, că la vară autoturismele nu se mai defectează aşa uşor..."**, spunea un electrician auto din Arad. În aceste zile, pe lângă clasicele tamponări, foarte mulţi automobilişti au probleme serioase cu sistemul de pornire, din cauza temperaturilor scăzute înregistrate (şi) în zona noastră.

● Iarna continuă să facă victime şi în rândul celor care circulă pe jos! Sâmbătă, spitalele arădene au consemnat şase fracturi, iar în cursul zilei de ieri, până la orele amiezii, nouă! Cei mai expuşi sunt bătrânii, care, uneori, pot ajunge la complicaţii din cauza unor simple fracturi...

● Cei care doresc să obţină informaţii prin telefon de la Agenţia Judeţeană pentru Ocuparea Forţei de Muncă (AJOFM) Arad, pot suna la următoarele numere: 214.551, 214.688, 281.988.

Ascuns sub vagonul unui tren

Poliţiştii de frontieră de la Curtici au descoperit ascuns sub vagonul de clasă a trenului Rapid „Bega", care circulă pe relaţia Timişoara-Veneţia, un bărbat ce încerca să iasă ilegal din ţară.

Sorin S., de 38 de ani, ddin Hunedoara, avea restricţionat dreptul de a mai călători în Spaţiul Schengen pe o perioadă determinată, pentru că fusese returnat din Franţa în cursul anului trecut. În aceste condiţii, pentru a ajunge în Italia, unde spera să găsească ceva de lucru, bărbatul a apelat la această modalitate riscantă de a ieşi din ţară.

Încercarea lui s-a soldat cu întocmirea actelor premergătoare începerii urmăririi penale pentru tentativă de trecere ilegală a frontierei de stat.

S. Ambruş

Subvenţii pentru angajarea absolvenţilor

Alexandra Lincar, purtător de cuvânt la Agenţia Judeţeană pentru Ocuparea Forţei de Muncă (AJOFM) Arad, atenţionează agenţii economici care angajează absolvenţi asupra respectării unor condiţii, pentru a putea beneficia de subvenţii de la stat. Astfel, potrivit Legii numărul 76 din 2002 privind sistemul asigurărilor pentru somaj şi stimularea ocupării forţei de muncă, cu modificările ulterioare, firmele care încadrează absolvenţi sunt obligate să menţină raporturile de muncă cel puţin trei ani, de la data încheierii convenţiei cu AJOFM, sub sancţiunea returnării banilor încasaţi. **„Agenţii economici care, după expirarea acestei perioade, optează pentru prelungirea contractului de muncă vor primi, în continuare, pentru fiecare an în plus, un ajutor financiar egal cu suma aferentă contribuţiilor sociale datorate de angajatori pentru persoanele în cauză. Acest ajutor se acordă timp de cel mult doi ani şi constă în plata contribuţiei de asigurări sociale, contribuţia de asigurare pentru accidente de muncă şi boli profesionale, contribuţia pentru asigurări sociale de sănătate şi contribuţia pentru somaj"**, explică **Alexandra Lincar.**

În conformitate cu Legea numărul 76 din 2002, firmele care angajează absolvenţi pe o perioadă nedeterminată beneficiază lunar, timp de un an de zile, de plata salariilor acestora, în funcţie de tipul unităţii şcolare frecventate de către cei în cauză.

C. Trif

Autoturisme prădate în Vlaicu

Ieri dimineaţă, poliţiştii arădeni au fost sesizaţi că sâmbătă noaptea spărgătorii de maşini au acţionat în cartierul Aurel Vlaicu. Plângerile au fost în număr de trei, fiecare dintre autorii lor reclamând furtul casetofoanelor de bord. Chiar dacă în ultimul timp organele legii au reuşit anihilirea câtorva spărgători de maşini, acest tip de infracţiune e destul de greu de combătut pentru că unii proprietari continuă să-şi parcheze autovehiculele în zone neiluminate, fără a monta sisteme de alarmă.

C. M.

Gerul face victime

În noaptea de sâmbătă spre duminică termometrele au arătat chiar la Arad minus 25 de grade Celsius. A fost un frig insuportabil pentru orice om fără un acoperiş deasupra capului. În prima parte a zilei de ieri, ambulanţele au transportat de urgenţă la spital doi bărbaţi de vârsta a doua, găsiţi degeraţi în cartierele Aurel Vlaicu şi Micalaca. Ambele victime nu au adăpost şi nici acte pentru a putea fi identificate. Internaţi de urgenţă la Spitalul Judeţean cu diagnosticul hipotermie, boschetarii au scăpat cel puţin pentru câteva zile de gerul ce se anunţă la fel de persistent şi în zilele următoare.

C. M.

Grupul Şcolar de Arte şi Meserii „Spiru Haret" Arad

face înscrieri în vederea organizării cursurilor de calificare pentru adulţi la următoarele meserii:

- Coafor
- Frizer
- Manichiurist-pedichiurist
- Mecanic auto
- Electrician auto
- Ospătar(chelner) vânzător în unităţi de alimentaţie
- Vânzător mărfuri nealimentare
- Vânzător mărfuri alimentare
- Bucătar

Înscrierile se fac zilnic la secretariatul şcolii din str. Emil Gîrleanu nr. 1, Arad.
Informaţii suplimentare la telefon ***280.967.*** (0789376)

NOU! FUNDAŢIA ROMÂNO-GERMANĂ

Centrul de pregătire şi perfecţionare profesională

Organizează cursuri de calificare ***GRATUITE*** *pentru persoane din* ***mediul rural*** *conform normelor de aplicare a Legii nr. 76/2002.*

Cursuri de calificare:

– CONFECŢIONER ÎMBRĂCĂMINTE - 5 luni
– TÂMPLAR UNIVERSAL - 6 luni
– TAPIŢER - 3 luni
– INSTALATOR INSTALAŢII TEHNICO-SANITARE ŞI GAZE - 6 luni

Cursanţii beneficiază de cazare şi masă SAU decontarea transportului.
ŞANSE MARI DE ANGAJARE!

INFORMAŢII:
Vladimirescu, str. Gării nr. 59, tel. 0257/514.931; 514.934 (c.1005/2005)

ATLAS PAK

- timp redus de distribuire 1-3 zile (funcţie de zonă).
- acoperire naţională peste 50 de agenţii în toate judeţele ţării.
- SIMPLU de expediat

POSTA ATLASSIB CURIER RAPID

cel mai scurt drum de la usa TA, la cea a destinatarului

În baza unui apel telefonic, trimiterile postale pot fi preluate si de la domiciliu

(c. 3/2004)

INFORMATII, la tel.08010100100 sau la 0257/252727 0257/251871, 0257/270562, 0257/256595

Ger de crapă pietrele

În noaptea de sâmbătă spre duminică indicele de răcire (IR) nu a scăzut sub pragul valoric maxim înregistrat în trecut de -32, dar s-au înregistrat temperaturi sub -20°C. La Vădădia de Mureș -22.5°C, Bozovici - 22.1°C, Chișineu Criș - 21.6°C, Arad - 21.8°C, Sânnicolau Mare - 20°C, Săcuieni - 23°C.

Pentru astăzi se estimează că IR nu va scădea sub pragul valoric de -32, dar, izolat, vor fi temperaturi sub - 20°C, ne mai informează dl. Emeric Uzbasich, meteorolog în cadrul Serviciului Regional de prognoză a vremii Timișoara.

Foto: Șt. Matyaș

Extragerea Loto din 6 februarie 2005

Loto 6/49	Noroc
29, 20, 26, 25, 24, 48	8 3 6 6 6 6 4

Obligațiile actualei puteri

(Urmare din pagina 1)

Pentru că nu este corect să incriminezi numai pe unii, în cazul nostru pe cei de la „RAFO" Onești și să susții deschis propriii acoliți, respectiv pe cei de la „Petromidia", cărora li se dă și certificat de bună purtare. Elitiștii care se dau reprezentanți ai societății civile și cărora azi li s-au dat funcții importante drept plată că au militat pentru un „parlament curat", au incriminat doar pe reprezentanții unei părți a spectrului politic, în timp ce reprezentanții actualei puteri au fost trecuți cu vederea. Dacă se aduc acuze unora ca Iacubov, Mischie, Sechelariu, poate pe drept cuvânt, de ce n-au fost luate în considerare și trecute pe aceeași listă și nume ca Patriciu, Tăriceanu și chiar Băsescu.

Datorită unor astfel de omisiuni elitiștii noștri care s-au vândut pe 30 de arginți nu mai prezintă nici o credibilitate. Pentru că nu poți face ordine în politica românească numai învinuind pe cei de la PSD, concomitent cu obținerea unor certificate de puritate pentru reprezentanții PNL și PD.

De fapt, actuala putere prin intrarea în asemenea jocuri dovedește chiar o atitudine antiromânească cumpărând și folosind indivizi dubioși, care în general și-au câștigat notorietatea prin faptul că au fost instruiți la „școala Söros" și apoi au venit cu porniri furibunde împotriva poporului român și a creațiilor sale spirituale. Pe asemenea indivizi caută să se sprijine actuala putere, scoțându-i în față și considerându-i reprezentanți ai spiritualității românești.

Este revoltător că și președintele și instituția prezidențială sunt amestecați în asemenea afaceri tenebroase care incită la porniri emoționale necontrolate, la răzbunări și la frângerea unor destine. Este și cazul unuia dintre cei mai mari scriitori români, cel care pe timpul lui Ceaușescu a scris romane de certă valoare artistică în care a dezvăluit abuzurile și intoleranța unui regim dictatorial, în care omul în general și intelectualul în special, erau la discreția unei puteri abuzive. L-am numit pe Augustin Buzura care a fost înlocuit din funcția de director al Institutului Cultural Român. Faptul nu că ar fi trecut neobservat, dar nu i s-ar fi dat atâta importanță dacă n-ar fi fost schimbat cu un individ care spunea că își face necesitățile pe poporul român, un reprezentant al așa-zisei „elite", îngrășat de vreo 6-7 ani la acel Consiliu Național de Studiere a Dosarelor fostei Securități, cu un salariu de câteva zeci de milioane, în care nu a făcut decât să provoace scandaluri, să se folosească sau să dea spre folosință altora dosare ale unor oameni de cultură. Datorită prestației unora ca Patapievici, cel numit în locul lui Augustin Buzura, ca Pleșu sau Dinescu au fost, ca urmare a dezvăluirilor din dosare, contestați oameni de o deosebită valoare culturală și spirituală începând cu patriarhul României, cât și alte personalități ale Bisericii Ortodoxe Române sau scriitori ca Lucian Blaga, Augustin Doinaș, Eugen Barbu, ca să nu mai vorbim și de alți oameni de cultură contemporani. De fapt, era o punere la zid a culturii și spiritualității românești. Drept urmare, acest Patapievici, beneficiar al unei părți din bugetul național, a ajuns să fie coordonatorul activității culturale românești din străinătate. Datorită căror servicii, pentru ce obligații acest individ a fost promovat într-o asemenea funcție? Și Dinescu este plătit tot de Consiliul de studiere a arhivelor fostei securități, iar Pleșu, cel mai penibil fost ministru de externe, este dus la Cotroceni, consilier pe probleme de politică externă. În afară de faptul că sunt contestatarii vechii puteri, iar de pe poziții „sorosiste" contestatari ai culturii românești, ce merite or fi având de pot fi puși înaintea unor personalități remarcabile ale culturii și spiritualității noastre? Este plata serviciilor pe care le-au adus de pe pozițiile lor ca așa-ziși reprezentanți ai societății civile.

În paralel se desfășoară și o acțiune împotriva președintelui Academiei Române, de discreditare a sa. La fel a ieșit în evidență amestecul președinției în propunerea făcută, de schimbare a directorului Televiziunii publice, cu un oarecare știrist de la „Europa liberă".

Este, de fapt, o acțiune concertată de culpabilizare, de discreditare a unor oameni de certă valoare, cum este și instrumentarea așa-zisului caz al celor mai titrați antrenori ai tuturor timpurilor - Octavian Belu și Mariana Bitang. Este de remarcat că scandalul a fost pornit de o gimnastă mediocră asistată de avocatul Daniela Pavelescu, care întâmplător este soția activistului PD - avocat Aurelian Pavelescu. Și exemplele ar putea continua cu o altă stea a canotajului românesc, doamna Lipă, cu savantul Virgil Munteanu, guvernatorul Deltei Dunării și alte multe cazuri.

Acești oameni nu au fost angajați politic, sunt toți profesioniști de necontestat, dar singura lor vină constă în faptul că posturile lor au fost vizate de indivizi instruiți la fundații antiromânești, față de care actuala putere are obligații serioase.

LUNI, 7 FEBRUARIE 2005

TVR 1

7,00 Jurnalul TVR
7,45 Secretele naturii-doc.
8,45 Desene animate
9,15 Corect!
9,20 Cinci minute de cultură
9,30 Teleshopping
10,00 La poliție sau la mănăstire? - comed., Fr., '03, p.II.
11,49 Circul soarelui
12,30 Teleenciclopedia
13,30 Desene animate
14,00 Jurnalul TVR
14,30 Teleshopping
15,00 Pro patria
15,30 Kronika
16,55 Sănătate pentru toți
17,25 Viața cu Bonnie - s.
18,00 Portul miracolelor - s.
19,00 Jurnalul TVR * Sport * Meteo
20,00 The Beast-Reporteri de investigații - s.
21,00 Ochiul magic
22,00 Vorbe despre fapte - talkshow
23,00 Jurnalul TVR
23,30 Nocturne
0,30 Inimi însângerate - dragoste, SUA, '94

TVR 2

7,00 Miracole - rel.
8,00 Teleshopping
8,30 Minorități sub trei dictaturi-rel.
9,00 Poftă bună!-rel.
9,30 Întoarcerea în paradis-rel.
10,30 D'ale lui Mitică-rel.
11,30 Cinci minute de cultură
11,45 Pasiuni - s.
12,45 Farmece - s.
13,30 Teleshopping
14,00 Simba junior merge la New York-d.a.
14,30 Școala micilor vrăjitoare - s.
15,00 Împreună în Europa
16,00 Zona de conflict
16,45 Jurnalul TVR
17,00 Teleaudiența
17,55 Vorbiți corect
18,00 Universul culturii
18,30 Știri regionale
19,00 Fotbal în sală
20,30 Eroii - doc.
21,00 Neuitatele personaje
21,30 Jurnalul TVR
22,00 Jurnalul Euronews pt. România
22,15 Ultimul împărat - dramă, coprod., '87
1,00 Districtul - s.

PRO TV

7,00 Știrile Pro TV * Ce se întâmplă doctore?
9,10 Omul care aduce cartea
9,15 Tânăr și neliniștit - s.,rel.
10,00 O lume dispărută - f. rel.
10,45 Misterul inelului - rel.
12,30 Zâmbete într-o pastilă
13,00 Știrile Pro TV
13,45 Vacanță la Las vegas - f. rel.
16,00 Tânăr și neliniștit - s.
17,00 Știrile Pro TV
17,45 Teo
19,00 Știrile PRO TV * Sport * Vremea
20,15 Profetul, aurul și ardelenii - comed., România, '78
22,15 La bloc - s.
23,00 Știrile Pro TV
23,45 Dinastia Campionilor
23,50 Ele spionează - s.
0,45 Icstrim tivi
1,15 Revizie tehnică

TV ACASĂ

6,00 Cottorreando-Special Fan Fest 2004 - rel.
7,00 Muzica de Acasă
7,30 Club 700 - rel.
8,05 Amor real - din culisele serialului - rel.
10,15 Al șaptelea cer - s.rel.
11,30 Fetele Gilmore - s.,rel.
12,30 Numai iubirea - s.,rel.
13,30 Răzbunarea - s.
14,30 Pisica sălbatică - s. (AP)
15,45 Pădurea blestemată - s. (AP)
17,30 Povești adevărate
17,55 Vremea de Acasă
18,00 Gitanas - s. (AP)
20,00 Rubi - s. (AP)
22,00 Ciocolată cu piper - s. (16)
23,00 Extravaganta Anastasia - s. (AP)
0,15 Răzbunarea - f. rel.
1,00 Povești adevărate - rel.
1,30 Muzica de Acasă
2,15 De 3 x femeie - rel.
3,45 Îndrăgostește-mă de tine-rel.

HBO

8,00 Lagaan: A fost odată în India - dramă, India, '01
11,40 Vedete la Hollywood. Nicole Kidman
12,10 Înapoi în Florida - dramă, 2002 (AP)
14,30 Anthony Minghella vs. Cold Mountain
14,45 Aniversarea - dragoste, 1006, (AP)
16,20 Hei, Arnold! - animație, 2002
17,40 Sweet Home Alabama - dragoste, 2002 (AP)
19,30 Pe platourile de filmare
20,00 Pe urmele fratelui meu - com., Canada, '04 (AP)
21,35 Războiul lui Tom Hart - dramă, 2002 (12)
23,40 Dracula - horror, '92 (16)
1,45 Pe platourile de filmare

PRIMA TV

7,30 Ministar - rel.
7,55 Sport cu Florentina
8,30 Ed - s.rel.
9,30 Dragoste și putere - s.,rel.
10,00 Kensky Show-rel.
10,55 Clip Art
11,00 Monica - rel.
12,00 Filmul și televiziunea-rel.
12,55 Bani la greu
13,25 Roseanne - s. (AP)
14,25 Ed - s. (AP)
15,25 Dragoste și putere - s.
15,50 Camera de râs
16,30 Trăsniți în NATO - s., rel.
16,50 Kensky Show
18,00 Focus
19,00 Monica (AP)
20,00 Real TV
21,00 Trădați în dragoste
22,00 Trăsniți în NATO - s.
22,30 Focus plus
23,15 Floarea sălbatică - dramă, SUA, '91
1,00 Focus
2,00 Bani la greu
3,00 Clubul de noapte

ANTENA 1-TV ARAD

6,30 În gura presei - rel.
7,00 Observator
8,00 Canalul de știri
9,30 În gura presei - rel.
10,00 7 zile - retrospectiva știrilor sport, meteo - rel.
10,30 Benny Hill
11,00 Concurs interactiv
12,00 Sue Thomas - s.
13,00 Observator
13,45 Punctul de trecere - război, SUA, '00
16,00 Observator
16,25-16,30 Știri TVA
16,35-16,45 Observator
16,45 Vivere - A trăi cu pasiune -s.
17,45 9595 - Te învață ce să faci
18,55 Meteo
19,00 Observator
19,56 Publicitate
20,00 Sport * Meteo
20,15 Teroare în munți - acț., SUA, '98 (12)
22,00 Observator
22,30 Știri TVA
23,00 Lanțul puterii - thriller, SUA, '00
0,30 În gura presei
1,00 Concurs interactiv
2,00 Observator - rel.
3,00 Călătorie în timp - s.
3,45 Sue Thomas - s.
4,30 Vivere - s.rel.

RCS

9,00 Retrospectiva 7x7 - rel.
9,45 Tradiții și folclor
10,45 Horoscop - rel.
11,15 Vivat copilăria - rel.
12,15 Retrospectiva 7x7 - rel.
13,00 Microb - rel.
14,30 Retrospectiva 7 x 7 - rel.
15,15 Kelly - s.
15,45 Vivat copilăria - divertisment
16,45 Muzică populară
17,15 Maeștri cascadoriei - doc.
18,00 Știrile RCS 1
18,45 Videoclipuri
19,00 Neon Rider - s.
19,45 Videoclipuri
20,00 Interpretul preferat
22,00 Știrile RCS 2
22,45 Realitatea sportivă - informativ
24,00 Știrile RCS 1 - rel.
24,45 Închiderea programului

B1 TV

7,00 Viața dimineața; 10,00 Euromaxx-rel.; 11,00 Euroblitz-Azi și mâine-doc.; 11,30 Caleidoscop japonez; 11,50 Calendar ecumenic; 12,00 Știri; 12,30 Teleshopping; 13,00 Cinea Blitz-rel.; 13,50 Jet Set.; 14,00 Teleshopping; 14,30 Best of Jet Set - rel.; 15,00 Teleshopping; 15,30 Euromaxx - doc.; 16,00 Mars forțat; **17,00 Tru Calling** - s.rel.; **18,00 Cascada fermecată** - s.rel.; 19,00 Știrile naționale; **20,00 Actorul și sălbaticii - dramă, Rom., '74**; 22,00 Nașul; 23,45 Ediția de noapte; 0,45 Nașul-rel.; 2,30 Chat TV

TV SPORT

9,00 Știri din lumea sportului; 9,30 Handbal masculin. CM. Semifinala 1; 11,00 Campionatul național de fitness - feminin; 12,00 Handbal masculin. CM. Semifinala 2; 13,39 Cupa Libertadores-rel.; 15,30 Schi alpin, snowboard, schi free-style-Cupa Mondială; 16,30 Fotbal. Primera Division-rel.; 18,30 Știri din lumea sportului; 18,45 Fotbal. Tumeul de iamă. Retrospectivă Steaua și Rapid; 20,30 Știri din lume sportului; 21,00 Fotbal; 23,00 Campionatul național de fitness

Redacția Adevărul nu își asumă răspunderea pentru modificările ulterioare intervenite în programele TV

NATIONAL TV

7,00 Programul de știri N24; 10,00 Album Național-rel.; 12,30 Naționala de bere; 13,30 Teleshopping; 14,30 Națiune la televiziune-rel.; **16,00 Femeia ideală - s.; 16,30 Sclava Isaura** - s.rel.; **17,00 Sclava Isaura** - s.; 17,45 Naționala de bere; 18,45 Sport la Național TV; 19,00 24 de ore; 19,30 Sport la Național TV; 19,45 Țara lu' Papură Vouă; 20,00 Taxi Driver; 21,00 Miezul problemei; **22,00 Labirintul - dramă, SUA, '91;** 0,00 Naționalul la miezul nopții; **0,30 Cronici paranormale-s.; 1,00 Labirintul - dramă, SUA, '91,rel.;** 3,00 24 de ore

REALITATEA

7,00 Realitatea de la 07; 8,45 Ziarul Realității; 10,00 Realitatea de la 10; 10,45 Ziarul Realității; 11,15 Arhitectonic; 12,00 Realitatea de la 12; 12,45 Ziarul Realității; 13,15 În spatele imaginii; 14,00 Realitatea de la 14; 15,15 Realitatea medicală; 16,00 Realitatea de la 16; 17,15 Audiența în direct; 18,00 Realitatea de la 18; 19,00 Realitatea zilei; 20,15 100%; 21,00 Realitatea de la 21; 21,45 Fillere; 22,00 Realitatea de la 22; 22,15 Zece și un sfert; 23,00 Realitatea de la 23; 23,15 Vorba lu' Dinescu; 0,00 Realitatea de la 00

PRO CINEMA

6,00 Apropo TV; 9,00 Abracadabra; 9,40 Teleshopping; 9,55 Apropo de ... filme; **10,00 Treisprezece la cină - rel.;** 11,55 Apropo de ... mediabi... 12 00 Fata neștiută a Terrei-rel.; 12,5... opo de ...vedete; **13,00 Visuri americane** ...l.; 13,55 Apropo de ... muzică; 14,00 Fata ...știută a Terrei-doc.; 14,55 Apropo de ... cinema; 15,00 Riviera franceză-rel.; 15,55 Apropo ... de time-out; 16,00 Teleshopping; **16,10 Viața la Casa Albă** - s. (AP); 16,55 Apropo de ... filme; **17,00 Fata de pe Broadway** - com., 89; **19,00 Pokemon** - s.; 19,55 ProMotor; **20,00 Seinfeld** - s.(AP); **21,00 Cheers** - ...P); **22,00 Dragoste cu dus și-ntors** - com... Fr.-SUA

Scandal la „Județean“

● Agenții de pază au ajuns să facă legea la spital!

De peste o lună de zile, la redacția ziarului nostru, primim tot mai multe reclamații cu privire la serviciul de pază de la Spitalul Clinic Județean. O astfel de reclamație, cel puțin hilară, ne-a survenit ieri dimineață. Câteva zeci de persoane au fost nemulțumite din cauza faptului că lucrătorii de la servicul de pază nu au vrut să le lase să intre la biserica din incinta Spitalului Județean. Unul dintre enoriașii care au așteptat mai bine de jumătate de oră să poată să se roage la biserica din curtea spitalului a fost și **Pascu Țurlea**, care a precizat : **„De o jumătate de oră, firma de pază nu a permis accesul persoanelor la biserica ortodoxă. Au fost persoane bătrâne, care nu mai puteau sta în picioare, copii înfrigurați. Nu se poate așa ceva, trebuie să se ia o măsură“. Rachianu Viorel**, alt nemulțumit de deciziile serviciului de pază, a declarat: **„Este un lucru în afara bunului simț. Când lumea vrea să vină la biserică, tu să-i împiedici! Biserica reprezintă un loc de rugăciune pentru toți. Pe deasupra, e singura biserică din zonă, de ce să nu ne mai lase să participăm la slujbă?"**

Doamna **Vesa Florica**, soția preotului, a ținut să sublinieze: **„Am sunat acasă la directorul economic al spitalului, dl. Butariu Ioan, care a transmis să se rupă hârtia prin care se limita accesul enoriașilor."**

Pentru a ne convinge ce se aflarea incidentului și la atenționarea oamenilor că se vor plânge presei, conducerea spitalului a remediat problema, dând dispoziție să fie lăsate cele câteva zeci de persoane care locuiesc în zona spitalului să participe la slujbă.

Spitalul județean Arad a devenit o fortăreață pentru credincioși și rudele bolnavilor !

Încheiem aici, însă nu înainte de a concluziona că, încă o dată, excesul de zel al celor ce asigură paza la Spitalul Județean a condus la acest incident nedorit! Până când?!

Florin Ghilință
Foto: Ștefan Matyaș

Împiedicându-ne de-o durere

Regula este să ne privim cu ochi reci, nepăsători. Plutim unii peste alții cu priviri grăbite. Aș spune că așa ne și judecăm unii pe alții, în marea grabă. Ne judecăm mai curând cu ochii decât cu mintea, dacă poate exista o „judecată" a ochiului. Oricum, ați înțeles ce vreau să spun.

Vin însă clipe când câte unul te obligă să stai în loc, să te miri și, adesea, să-l descoperi în sfârșit. Un asemenea moment este decesul cuiva, al unui apropiat cu care mai ieri stăteai de vorbă și acum, gata, pleacă spre uitare. Surprins, stai în loc și-l privești mai atent ca trecător, te uiți în urmă și-ți spui că, la urma urmei, n-a fost un om chiar așa de rău ori de îngust la minte, ba dimpotrivă, că merita mai multă atenție, inclusiv din partea ta. Trist este că uneori ni se întâmplă să ajungem într-un asemenea moment de despărțire a apelor și a drumurilor cu părinții, cu cei apropiați și să constatăm cât de puțin ne-am cunoscut și cât de puțin am comunicat în anii din urmă. Probabil, graba asta nepăsătoare, privitul acesta pe la suprafața oamenilor și nu pe dinăuntrul lor este un blestem al sufletului sau un handicap al acestuia.

Așa, la o răscruce de drumuri, l-a descoperit țara asta și pe fotbalistul Tiberiu Ghioane. L-a descoperit, la recunoscut ori l-a cunoscut la brat cu durerea și convorbindu-se, cu voce tare, cu moartea. Până să nu ajungă doamna cu coasa în preajma sa, până să nu fie victima acestui spasm cerebral (prin evoluție, cred mai curând că a fost vorba de un spasm și nu de o hemoragie cerebrală), lumea vedea în el un însingurat, un om retras, care parcă se temea de cuvinte, un fotbalist care refuza ziariștii spunând să discute cu alții„ că el nu este așa de important, un băiat tăcut și poate, de aceea, batjocorit de vedetele de la națională, un ciudat și un neînțeles. Nimeni n-a încercat însă să înlăture neînțelesul. Nimeni, nici un antrenor, nici conducător de club, nici coleg de echipă n-a încercat să risipească neînțelegerea, să vadă ce-i cu el, măcar din curiozitate dacă nu din prietenie, din prețuire pentru acest fotbalist care parcă și-a propus să alerge și să dea pe teren cât o echipă întreagă. Un fotbalist mare, care i-a lipsit enorm reprezentativei României.

Accente

A trebuit să-l auzim pe Tiberiu Ghioane vorbind cu moartea ca să ne întrebăm cine este de fapt acest om, acest tânăr misterios, de 23 de ani. Și ce-am descoperit? Că pe la 7-8 ani, Tibi Ghioane a suferit un șoc psihic teribil, tatăl său dispărând fără urmă. Durerile, se știe, le trăim diferit. Unii urlă în stradă, alții urlă doar în sufletul lor. Tibi Ghioane face parte din a doua categorie - și-a trăit durerea în mod egoist și dureros, a plâns în interiorul inimii sale, a vorbit cu tatăl său în gând de mii de ori, iar oamenii se uitau la el și râdeau cât e de zăbăuc, de rătăcit. Acum, cred că-l înțelegem, după cum cred că Tibi Ghioane merita să-l înțelegem și să ni-l apropiem de mai multă vreme. A fost însă nevoie de această întâmplare nefericită, a trebuit să ne împiedicăm de Ghioane și de durerea sa, devenită de acum publică, pentru a ne îndura să-l privim mai atent, mai îndeaproape. Măcar de n-ar fi degeaba, de-l vom mai vedea pe teren.

Tristan Mihuța

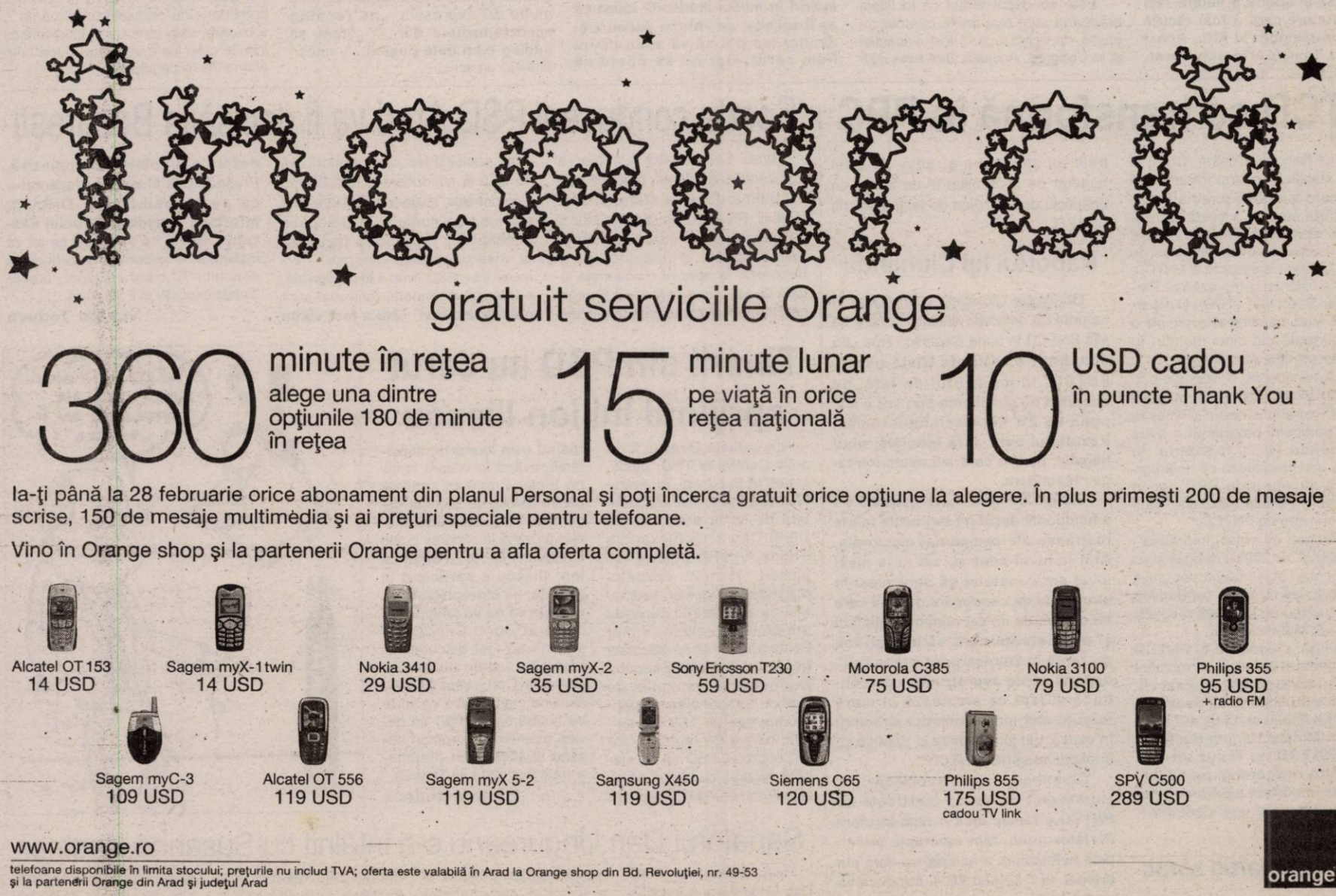

De la corespondentul nostru la Bucureşti, Anca Şumălan

Călin Popescu Tăriceanu - victorios şi în a doua zi a Congresului

După ce şi-au ales vineri, în cadrul plenarei de la Congres, preşedintele pentru patru ani, în persoana lui Călin Popescu Tăriceanu, sâmbătă, peste 1200 de liberali s-au reunit în sala Palatului Parlamentului pentru a-şi alege Comitetul Executiv, Curtea de Onoare şi Arbitraj şi Comisia de Cenzori. Programul a fost deschis, însă, prin prezentarea a două moţiuni, susţinute de Valeriu Stoica, respectiv Călin Popescu Tăriceanu. Prima moţiune s-a referit la crearea unui pol politic de dreapta: **„Constituirea Alianţei PNL-PD şi succesul ei în alegerile locale, parlamentare şi prezidenţiale sunt numai primii paşi pentru realizarea polului politic centru-dreapta şi pentru reducerea influenţei stângii retrograde sau oportuniste. Oganizaţiile judeţene PNL trebuie să asigure crearea cadrului necesar pentru dezbaterea paşilor strategici pentru a transforma Alianţa în partid politic."** Dacă primul proiect se exprimă clar pentru o dorinţă de fuziune imediată cu PD, cea de-a doua moţiune, având ca motto: „Liberalii pentru România", insistă pentru focalizarea atenţiei asupra actului guvernării, fuziunea dintre cele două partide fiind dorită, dar nu acum: **"PNL îşi asumă disponibilitatea unei acţiuni care să conducă spre un proces de fuziune, dacă şi PD îşi va manifesta această opţiune politică. În perioada următoare, eforturile trebuie concentrate însă pe îndeplinirea obiectivelor guvernării"**. În urma prezentării, au luat cuvântul mai mulţi politicieni, iar apoi moţiunile au fost supuse la vot, pentru a fi validată una dintre cele două. Cu majoritate de voturi a trecut moţiunea lui Călin Popescu Tăriceanu, cumulând doar două voturi împotrivă şi şase abţineri, în timp ce proiectul lui Valeriu Stoica a fost susţinut doar de 84 de membri. Au fost 66 abţineri şi restul împotrivă.

Congresul a continuat apoi cu prezentarea şi votarea candidaţilor pentru Comitetul Executiv, Curtea de Onoare şi Arbitraj şi Comisia de Cenzori. Potrivit Statutului, au fost aleşi 13 membri titulari şi doi supleanţi pentru Comitetul Executiv, 23 de judecători pentru Curtea de Onoare şi Arbitraj şi şapte membri pentru Comisia de Cenzori.

„Un congres echilibrat"

După finalizarea lucrărilor în cadrul plenarei Congresului am stat de vorbă cu Titu Gheorghiof care a declarat pentru cotidianul nostru: **„Am participat la multe congrese începând cu anul 1990. La început, acestea au fost mult mai tensionate, mai pline de emoţie şi de evenimente plăcute şi neplăcute. Este spiritul liberal. Niciodată în congresele noastre nu a fost monotonie, în care omul să nu poată să-şi spună o părere faţă de o propunere care a fost făcută de către un membru al PNL. Acest congres a fost foarte echilibrat. Spun aceasta, deoarece oamenii au fost lăsaţi să-şi spună punctul de vedere, cu toate că în congresele altor partide nu poţi să te exprimi aşa cum au făcut-o Ludovic Orban, Crin Antonescu, Valeriu Stoica, pentru că nu ţi se permitea să enunţi asemenea teorii şi idei despre unele personalităţi marcante ale partidului".**

Ideile premierului nu i-a convins pe toţi arădenii

Este cunoscut faptul că în filiala arădeană sunt mai multe curente de opinie, iar acest lucru a fost evidenţiat şi la Congres. Această idee este susţinută prin modul cum au ales arădenii noştri să voteze atât Statutul cât şi moţiunile. Unii au votat numai pentru una din moţiune, alţii pentru amândouă. Motivaţia lor? Iată ce declară liderul grupării adverse, vicepreşedintele Gavril Popescu: **„Am votat pentru validarea celor două moţiuni pentru că ele nu se exclud ci se completează una pe alta. Nu suntem obligaţi să votăm aşa cum votează ceilalţi".** Întrebat ce părere are despre faptul că unii membri din filiala pe care o conduce au o altă viziune asupra fuziunii şi statutului, Titu Gheorghiof a explicat: **„Atunci când a avut loc la Arad, Biroul Teritorial, cu toate că a apărut în media arădeană ideea că aş fi solicitat un vot din partea arădenilor, eu pot să vă spun că nu l-am cerut. Dar nu se poate să votăm împotriva premierului, aşa cum au făcut-o ei. Au fost patru persoane de la Arad care au votat atât împotriva statutului cât şi împotriva rezoluţiei prezentate de Călin Popescu Tăriceanu, dar sunt sigur că în continuare vor respecta votul majorităţii".**

Stolojan...cel mai aplaudat şi apreciat om politic

Fostul preşedinte al PNL, Theodor Stolojan a primit la acest congres cea mai mare apreciere, acest lucru fiind subliniat de aplauzele care se auzeau mai tot timpul atunci când îi era rostit numele. Mai puţin aplaudat a fost însă Viorel Cataramă, care a „smuls" câteva zgomote de scurtă şi mică intensitate. Crin Antonescu însă, nu s-a ales cu nici o aprecire din partea publicului, aceasta din cauza discursului său: **"Eu nu am halucinaţii şi nu sunt bolşevic. PNL este partidul meu, cu toate că e rău, dar este mai puţin rău decat altele, încă".**

Unele luări de cuvânt - un dezastru

A vorbi în faţa a sute de oameni este pentru unii încă o mare problemă. Spre exemplu, Puiu Haşotti, vicepreşedinte în Biroul Executiv a putut fi identificat cu unul dintre personajele lui Caragiale, aceasta pentru modul cum a vorbit şi pentru că a repetat de prea multe ori expresiile: **„nu resping această fuziune, dar..."**, **„vreau să înţeleg cum este posibil..."**, uneori fără nici un sens.

Un discurs care ar fi stors câteva lacrimi de compătimire celor care sunt adepte ale telenovelelor a fost cel al primarului din Deva, Mircea Munteanu: **„V-aş ruga să nu-l uităm şi pe Furdui Iancu, care este liberal de-al nostru. Eu sunt candidat pentru Biroul Executiv şi v-aş ruga să mă votaţi, chiar şi pe listele suplimentare, pentru că eu vorbesc rar, dar spun ce trebuie, şi puţin, dar spun mult. Aşa că, vă rog, votaţi-mă".** Ca un fluturaş a sosit la microfon şi Gheorghe Flutur, dar a vorbit ca un adevărat „bondar", după cum cârcoteau unii din sală.

„Stai, Căline, că-s aici!"

Nici primarul Sectorului I, Andrei Chiliman nu a scăpat de ochii critici ai ziariştilor. Solicitat de Călin Popescu Tăriceanu să vină la microfon pentru a-şi spune punctul de vedere, acesta nu a auzit atunci când a fost strigat. Atenţionat însă de cei din jurul lui, ca să nu-şi piardă rândul, acesta a strigat cât l-a ţinut gura prin sală: **„Stai, Căline, că-s aici!"** şi s-a grăbit lovind într-o parte şi-n alta să fie şi el auzit şi aplaudat de colegii lui de partid.

Inimioare de ciocolată în... speranţa unui vot

Adrian Inimăroiu, primarul Sectorului IV, a fost singurul candidat pentru Comitetul Executiv care şi-a făcut campanie, şi nu oricum, ci cu...trei bomboane de ciocolată în formă de... inimioare, asta ca să mai îndulcească inimile celor care vor vota, după cum afirma însuşi candidatul.

PNŢCD se transformă în PPC

Comitetul Naţional Central (CNC) al PNŢCD a stabilit în cadrul întrunirii de sâmbătă, care s-a desfăşurat la Bucureşti, priorităţile pe care această formaţiune le va întreprinde în perioada imediat următoare. Lucrările au fost conduse de Gheorghe Ciuhandu, preşedinte al PNŢCD, iar Antonio Costanzo a reprezentat Partidul Popular European (PPE). Din partea PNŢCD Arad a participat la şedinţă o delegaţie formată din cinci membri în frunte cu preşedintele Alin Gherga.

Ţărăniştii au adoptat o rezoluţie prin care PNŢCD îşi va schimba denumirea în Partidul Popular Creştin (PPC) la Congresul partidului programat a avea loc în perioada 19-20 februarie. În rezoluţie se mai precizează că noul partid va avea titulatura de PPC, iar în paranteză, pe o periadă tranzitorie, va fi păstrată denumirea de PNŢCD.

Cinci delegaţi au votat „împotrivă", patru s-au abţinut, iar 239 de delegaţi şi-au dat votul „pentru" schimbarea denumirii partidului, fuziunea cu URR, continuarea negocierilor cu Acţiunea Populară şi cu alte partide care vor afilierea la PPE.

Alin Gherga, preşedinte al PNŢCD Arad, ne-a declarat că a fost un moment de cotitură în istoria partidului. **„Exact în ziua în care s-au împlinit 52 de ani de la moartea lui Maniu şi 42 de ani de la moartea lui Mihalache, conducătorii de azi ai PNŢCD au făcut un pas înainte pentru revigorarea partidului. Cred că este important păstrarea principiilor şi mai puţin a unei denumiri"**, a precizat Alin Gherga

PNŢCD - un partid sărac

Privitor la situaţia financiară a PNŢCD, reprezentanţii conducerii centrale au spus că s-a redus deficitul bugetar de la 3 miliarde de lei, la un beneficiu de un milion de lei în casieria PNŢCD.

Raportul lui Ciuhandu

Gheorghe Ciuhandu a prezentat în raportul de activitate situaţia în care se află PNŢCD în urma alegerilor, care **„au confinţit o realitate tristă pentru PNŢCD: în momentul de faţă, ne bucurăm de susţinerea prin vot a mai puţin de 2% din electoratul român. Rezultatul este, fără îndoială, unul negativ, pentru care îmi asum întreaga răspundere.**

Echipa de conducere centrală nu a funcţionat decât pe segmente foarte restrânse ale campaniei electorale. Atât la nivel central, cât şi la nivel local am constatat că sunt aleşi în structurile de conducere oameni care nu dispun de un set minim de abilităţi şi competenţe care să le justifice prezenţa în fruntea unor organizaţii, departamente sau structuri de conducere, fapt ce afectează în mare măsură atât managementul structurii în cauză, cât şi imaginea ei publică şi, implicit, imaginea PNŢCD".

Ciuhandu a mai specificat că, **„indiferent de cauze, cert este că PNŢCD a rămas încă o dată în afara Parlamentului, fapt care este principala neîmplinire a echipei cu care am preluat, la 7 august 2004, conducerea partidului".**

Daniel Albu

Soarta conducerii PSD Arad va fi decisă la Bucureşti

Biroul Coordonator Judeţean al PSD Arad s-a întrunit, probabil pentru ultima dată, la sfârşitul săptămânii. Preşedintele Dimitrie Muscă i-a pus la curent pe colegii săi cu cele discutate la întâlnirea de la Bucureşti, în special problemele legate de revenirea la formula Delegaţiei Permanente. Muscă a pus în discuţie posibilitatea ca în teritoriu să rămână la conducere actualul Birou Coordonator, singura modificare fiind schimbarea numelui în Delegaţie Permanentă. Propunerea pare hilară, însă dacă fosta Delegaţie Permanentă a PSD Arad a fost dizolvată, nu doar suspendată, încă mai sunt posibile „lucrături". **„Nu a fost vorba despre o propunere propriu-zisă. Preşedintele Muscă a prezentat-o ca pe o posibilitate. Oricum, miercuri, la şedinţa Biroului Executiv Central, se va stabili ce se va întâmpla în teritoriu"**, ne-a declarat deputatul Gheorghe Chiper, preşedintele executiv al PSD Arad.

Simion Todoca

Tinerii din PSD au cerut sprijinul lui Ion Iliescu

La şedinţa Biroului Executiv Central al TSD, desfăşurată la Bucureşti, organizaţia arădeană a fost reprezentată de către preşedintele Dorel Căprar şi Alexandra Braica. În prezenţa lui Ion Iliescu, tinerii au dezbătut rezultatele alegerilor, programul de activitate în perioada următoare şi altele. Victor Ponta a cerut să fie discutată în cadrul Biroului Executiv Central al organizaţiei de „seniori" propunerea ca pentru organizaţiile TSD din teritoriu norma de reprezentare la Congresul PSD să fie stabilită separat, nu împreună cu organizaţiile „mari". Propunerea nu este lipsită de importanţă, având în vedere faptul că Victor Ponta va candida pentru funcţia de secretar general al PSD. Numărul tinerilor prezenţi la congres poate fi hotărâtor la vot. **„Faptul că Ion Iliescu a participat la şedinţă, ne îndreptăţeşte să credem că ne va susţine"**, a declarat Dorel Căprar.*La şedinţă au fost discutate şi probleme legate de participarea la Congresul Ecossy din luna martie, care va aproba hotărârea ca TSD să devină membru cu drepturi depline al acestui for (Internaţionala Socialistă de Tineret).

Simion Todoca

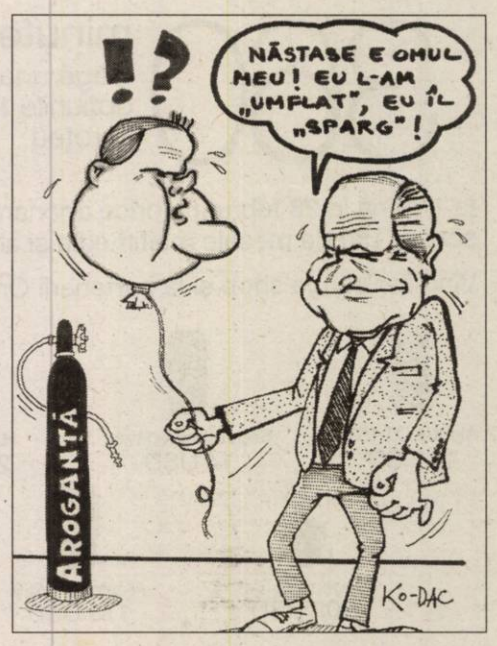

Senatorul Dan Ungureanu s-a întâlnit cu Susanne Kastner

Ieri, senatorul PSD Dan Ungureanu a însoţit-o la Lipova pe Susanne Kastner, vicepreşedinte al Bundestagului, preşedinte al Comisiei parlamentare româno-germane. Vizita la Lipova a fost legată de dorinţa d-nei Kastner de a continua proiectele iniţiate în acest oraş, legate de copiii asistaţi şi a fost perfectată în cadrul întâlnirii senatoriale de la ambasadă.

S. Todoca

Tabletă

Planetă pentru un tânăr critic

☛ (Urmare din pagina 1)

Până ce această cercetare va fi gata, observ că Andrei Milca a pregătit, deja, două volume de foiletoane critice. Ca orice om tânăr, este nerăbdător să debuteze și să fie luat în seamă. Aparține unei generații care sare peste etape și vrea să fie ascultată. Nu am prejudecăți, îi citesc cu atenție pe acești tineri radicali și mă bucur atunci când descopăr că apără poziții juste și manifestă respect față de valorile estetice. Nu toți fac acest lucru elementar (și indispensabil) în critica literară, dar aceasta este o altă problemă. Andrei Milca poartă o bogată coamă, legată cu bentiță neagră, după moda occidentală (care, între noi fie vorba, repetă străvechea modă chinezească pe care o vedem în stampele de epocă), fața lui este albă și vorba lui este precipitată, trădând o stare accentuată de emotivitate... Iubește, am impresia, literatura și, când scrie, nu are - am observat - prejudecăți. Asta este bine. Critica literară autentică începe cu o imensă iubire pentru literatură. Nu i-am înțeles niciodată pe cei care scriu despre literatură pentru a-și vărsa, săptămânal, toxinele în paginile revistelor culturale. Nici pe cinicii care fac din opera literară un obiect (sau un pretext) de zeflemea. Celebra noastră zeflemea, vocația publicistului daco-roman...

Am impresia că tânărul pe care îl prezint în această tabletă scrisă rapid, pe un colț de masă, tânărul critic, zic, nu scrie ca să înjure, scrie despre cărți pentru că are ce spune despre ele și, în genere, pentru că gândește literatura ca o formă a existenței sale. În aceste condiții, critica literară este, nu numai o profesiune (ea trebuie să fie înainte de orice o profesiune), este ceva mai mult: un mod de a te exprima pe tine însuți și, de la un anumit grad de expresivitate, un mod de a te situa față de lumea din afara ta. Prin ***lume*** *(sau în perimetrul* ***lumii)*** *trebuie să punem și literatura...*

Andrei Milca are, de înțeleg bine lucrurile, o incoruptibilă iubire spirituală pentru poezia lui Nichita Stănescu și, în micile sale eseuri, îi ia apărarea față de cei care îl atacă de ani de zile, cu o ură aprigă și nenorocită. Nichita Stănescu e punctul lui de plecare (modelul liric pe care îl propune) și de aici evadează spre Eminescu și, înapoi, până la „fracturiști"... Are antene pentru poezie și va fi, cred, un bun critic de poezie. Are, de asemenea, spirit polemic și nu ezită să apere valorile în care crede. Face în ***Cronica Română*** *o publicistică bătăioasă, n-am observat să cultive stilul mitocănesc (la modă azi), în fine, nu-și injuriază foștii profesori ca să tragă foloase sociale. Dimpotrivă, a intrat deja în conflict cu publiciștii de serviciu, cu „zbierătorii" aceia care, pentru un post amărât de asistent la Facultatea de Litere din București, sunt în stare să scrie orice. Este modul cel mai sigur de a falimenta moral și intelectual.*

Ce-aș putea să-i recomand lui Andrei Milca? Aș dori să-l sfătuiesc să părăsească gazetăria, dar n-o pot face pentru că îmi dau seama că trăiește din gazetărie. Totuși, să facă efortul de a se detașa de ea pentru a se putea consacra studiului istoric, absolut necesar pentru cariera unui critic literar autentic. Să scrie un studiu, de pildă, despre Nicolae Filimon și să se întoarcă, apoi, la Marin Preda și Fănuș Neagu. Va avea o perspectivă mai bună asupra literaturii actuale. Să domolească, apoi, ardoarea stilului pentru a impune o mai mare claritate în coerență ideilor sale... Să nu facă servicii de presă pentru că, în timp, acestea îl vor costa scump. Să lege prietenii cu oamenii talentați din generația lui, dar să nu devină, în ceea ce scrie, captivul acestor relații. În fine, îl sfătuiesc să nu uite că în critica literară funcționează legea morală, dar că morala criticii trece, totdeauna, prin teritoriul adevărului. Învinge, în critica literară, nu cine folosește multe adjective, ci acela care are mai multe idei. Mulți au talent, puțini știu însă că talentul care nu respectă adevărul estetic se pierde într-o publicistică superficială.

O nouă carte la Universitatea „Aurel Vlaicu"

Aurelia Marșieu, Anca Petroi
Fundamente Pedagogice

(Editura Universității „Aurel Vlaicu", 2004)

Pedagogia este o știință care-și caută necontenit granițele conceptuale. Ea se bazează pe niște fundamente, pe noțiuni clare, pe un schelet specific, în stare să-i dea identitate și personalitate. Volumul Fundamente pedagogice, semnat de lector univ. drd. AURELIA MARȘIEU și asistent univ. drd. ANCA PETROI, din cadrul Departamentului pentru Pregătirea Personalului Didactic al Universității „Aurel Vlaicu" din Arad, exprimă în mod sistematic și sintetic problemele educației și ale curriculumului. Organizat pe două componente (Noțiuni introductive de pedagogie, Teoria și metodologia curriculumului), textul cărții se derulează pe șapte capitole pornind de la educabilitate și pedagogie ca artă și știință a educației până la conținuturi ale învățării, exprimate în documente de proiectare și activități practice. În 120 pagini, autoarele analizează conceptele de bază și definirea acestora în tabele, esențializându-le în mod corect și accesibil. Este un volum important dar mai ales util pentru studenții universității, cărora li se adresează, oferindu-le un valoros suport de învățare.

Cele două autoare, Aurelia Marșieu și Anca Petroi, sunt specialiste în problemele didacticii generale, iar așezarea ideilor într-un text argumentează o maturitate pedagogică și o năzuință spre performanță specifică învățământului superior. Volumul Fundamente pedagogice întregește setul de cursuri pe care Departamentul pentru Pregătirea Personalului Didactic, condus de conf. dr. Dorin Herlo, din cadrul Universității „Aurel Vlaicu", îl editează, spre a oferi studenților și cadrelor didactice principalele cunoștințe legate de actul pedagogic, într-un volum coerent și atent elaborat.

L. Leucea-Ilica

Apariții editoriale la „Niculescu"

Vă semnalăm câteva noi titluri apărute la Edituta Niculescu:

✔ **„Matematică clasele I-IV"** de Camelia Burlan (Cartea cuprinde exerciții, probleme și jocuri în conformitate cu programa școlară);

✔ **Dicționar de știință și tehnică francez - român"** de Radu Țițeica și Natalia Fiuciuc (Lucrarea cuprinde 25.000 de termeni din diferite domenii; un real ajutor pentru acei care folosesc documentație tehnico-științifică în limba franceză);

✔ **„Hitler între magie și realitate. Procesul clarvăzătorului Hanussen"** de V.P. Borovicka (Volumul este o reconstituire fidelă a destinului legendarului clarvăzător Erik Hanussen, bazată pe procesele verbale încheiate în timpul procesului în care a fost acuzat și judecat pentru vrăjitorie);

✔ **„Teste de limba franceză"** de J. Boelcke, E. Jimenez și P. Morel (200 de teste pentru evaluarea și perfecționarea cunoștințelor de limba franceză);

✔ **„Geografia României - pregătire pentru bacalaureat"** de Dumitru Marc, Rodica Ana Dan și Nicolae Cruceru (Modelele de subiecte pentru examenul de bacalaureat conținute în prezenta lucrare sunt foarte utile pentru familiarizarea elevilor și profesorilor cu cerințele probei de examen la această disciplină, conținând, în fiecare dintre cele 20 de teste propuse, teme de o mare varietate și hărți de excepțională calitate);

✔ **„Colorăm și învățăm"** de Maria Puia (Copiii au posibilitatea să-și dezvolte creativitatea, imaginația și îndemânarea, colorând animale, peisaje diverse, obiecte utile etc.)

✔ **„Limba română cl. I - fișe de lucru"** de Nina Ilarion, Daniela Parpală, Dănuț Parpală, Gabriela Goran, Mihaela Zalana (Cartea vine în sprijinul ideii prin care sistemul de evaluare trebuie să fie un sistem deschis, unde cei implicați direct, învățători și elevi sau indirect, părinți, factori de decizie, etc. pot să se cunoască);

✔ **„În lumea literelor"** de Maria Puia (Datorită caracterului distractiv și practic ce o caracterizează, cartea poate fi utilizată la grădiniță sau în clasa I atât în cadrul activităților comune, cât și a celor complementare).

„Rugăciunea și meditația sunt centrul existenței noastre"

☛ Crede tânărul poet Alexandru Tiulea

Alexandru Adrian Tiulea are 23 de ani și este student în anul IV la Facultatea de Teologie a Universității „Aurel Vlaicu" din Arad. El și-a lansat, de curând, al patrulea volum de poezie, intitulat „Trepte". „Alexandru Tiulea este un student excepțional, aproape de zece. Este un tânăr pe care îl simți că trăiește foarte puternic dincolo de ochelari și dincolo de aparențe. El încearcă să-și găsească un drum, să exprime trăiri, reflecții, nu neapărat proprii, ci ale generației sale" - a spus prof. univ. dr. Lizica Mihuț, în prezentarea făcută la momentul lansării.

– De ce și când ați început să scrieți?

– Debutul meu s-a întâmplat în anul 1999, chiar în ajunul Crăciunului, când am fost copleșit, pentru prima dată, de niște sentimente pe care nu mi le puteam explica. Și atunci am încercat să aștern pe foaie ceea ce simțeam în acel moment. Și a rezultat poezia „Crăciunul trist" care figurează în primul volum. Am arătat-o celor apropiați, mamei și tatălui meu, și, fiind încurajat de ei, am continuat. Acesta a fost doar începutul.

– De ce poezie, și nu proză?

– Eu am și niște încercări de proză. Am un jurnal, în care scriu evenimentele mai importante prin care trec, precum și niște eseuri pe teme religioase sau filozofice.

– Care sunt scriitorii dumneavoastră preferați?

– Nu aș putea să spun că este doar unul singur. Îmi plac foarte mult simboliștii, îmi plac și clasicii... Un poet de suflet al meu este Baconsky... și Panait Cerna, alături de Minulescu... Eminescu, bineînțeles că se află pe un piedestal al sufletului meu și nu pot decât să adâncesc ceea ce el a spus, nu pot decât să cuget și să reflectez la ceea ce el a spus. Eminescu este un izvor nesecat de inspirație și de creativitate.

– Ați fost caracterizat de rectorul Lizica Mihuț drept un „tânăr interiorizat". Cât este de importantă meditația, reflecția pentru viața fiecăruia dintre noi?

– Consider că meditația este însuși centrul existenței fiecăruia. Dar ceea ce simțim, de multe ori exprimăm greu. Ceea ce simțim noi este o trăire personală a sufletului, rămâne în suflet. Poate că unele din aceste trăiri chiar sunt menite să rămână acolo, în suflet. Dar sunt și unele care trebuie exprimate, împărtășite celorlalți. Problema este cum facem asta. O parte dintre aceste trăiri pot căpăta o formă văzută, o formă literară. Și prin aceasta încercăm să descoperim și în ceilalți acel fior, acel ungher care adăpostește sentimente, vise, triști sau lucruri pe care le păstrăm cu sfințenie.

– Ce înseamnă rugăciunea pentru dumneavoastră?

– Rugăciunea, alături de meditație, este însăși centrul existenței. Este de fapt, aproape același lucru. Pentru că meditând la existența noastră și punând această meditație în legătură cu Dumnezeu, noi nu facem altceva decât să-i comunicăm viața noastră lui Dumnezeu. Atunci când îi cerem acestuia ajutorul, nu facem altceva decât ne rugăm lui, asemeni unui părinte îndurător, să ne ajute. Noi trebuie, însă, să-i și mulțumim. Îl rugăm, Îi mulțumim și astfel se realizează o legătură vie și dinamică între om și Dumnezeu. Omul comunică cu Dumnezeu prin rugăciune. Rugăciunea ar trebui să fie o preocupare constantă a fiecărui credincios.

– Ce rol are formarea teologică în devenirea dumneavoastră poetică?

– Devenirea mea teologică a marcat aproape toate poeziile mele din acest volum. Chiar dacă nu sunt toate poezii religioase, în fiecare dintre ele există o tentă teologică, o umbră, un caracter dincolo de aparență, care are legătură cu ceva transcendent. Devenirea teologică este vocația mea. Eu vreau să devin preot, să fiu un slujitor al lui Dumnezeu. Acest lucru se poate face prin mai multe planuri - al rugăciunii, al întrajutorării, chiar și printr-un plan cultural. Mie îmi place să mă implic în tot ceea ce ține de credință, de rugăciune și de întrajutorarea semenilor.

– Ați dedicat acest volum de poezie bunicilor dumneavoastră. Care este cea mai dragă amintire care vă leagă de ei?

– De bunici mă leagă nenumărate amintiri. Multe dintre ele atât de dragi

încât mi-ar da lacrimile dacă aș încerca să le spun. Fiecare clipă petrecută alături de bunici este o clipă pe care învăț să o prețuiesc și încerc să o păstrez vie în sufletul meu. Ei sunt acum, aici, cu noi. Dar cine știe dacă mâine vor mai fi. Bunicii mei au fost întotdeauna un prilej de regăsire sufletească. Bunicii trebuie prețuiți și trebuie să ne bucurăm de ei din tot sufletul.

– O primă citire a versurilor dumneavoastră arată că sunteți un om sensibil. Mai e loc de sensibilitate, de spirit în lumea de astăzi atât de dominată de material?

– Da. Eu consider că sensibilitatea există chiar și în acele suflete împietrite. Depinde de noi cum știm să o scoatem din acel ungher al sufletului de care vorbeam și mai înainte. Fiecare om este chipul lui Dumnezeu. Și Dumnezeu este în fiecare suflet, chiar dacă într-o stare împietrită, alterată. Fiecare om are o sensibilitate, o aplecare spre frumos pe care, de multe ori, o neagă. Poate că tocmai prin această negare, încearcă să ascundă un adevăr evident: sensibilitatea există. Chiar dacă în zilele noastre sensibilitatea este înțeleasă de puțină lume, ea există și depinde de noi să o vedem în fiecare suflet.

– „De sus toți oamenii par mici" este un vers scris de dumneavoastră. Cum vă par oamenii priviți de aici, de jos, de pe pământ?

– Oamenii mi se par minunați. Bineînțeles că fiecare om este mic în felul său. Aici intervine relativismul. Criteriile de apreciere a unui om sunt, de multe ori, relative. Dar, dincolo de mărimea fiecăruia, în om trebuie să vedem o egalitate care să ne lege și să ne unească fie prin dragoste, fie prin idealuri comune, fie prin rugăciune.

– Foarte frecvent în poezia dumneavoastră apare vis/visare. Care este cel mai de preț vis al dumneavoastră?

– Sunt mai multe vise pe care vreau să le realizez. Pentru mine, visul este o trăire anticipată a unor dorințe ce s-ar vrea împlinite. Visul meu cel mai mare este acela de a deveni preot. El se leagă de alte vise: să trăiesc în sănătate, în pace și armonie cu cei dragi... de visul iubirii care ar trebui să fie permanent și pretutindenea pentru că iubirea este o virtute care nu se sfârșește niciodată.

Diana Duțu
Foto: V. Musca

Cantină socială la Tauț

Populația comunei Tauț nu excelează prin bogăție. Bineînțeles că, din fericire, mai există și excepții. Însă majoritatea ei este reprezentată de familii cu posibilități materiale reduse, multe dintre ele trăind din ajutoarele sociale, Primăria având în plată peste o sută astfel de dosare. Cei mai mulți localnici sunt de vârsta a doua, care nu pot să mai lucreze.

Pentru a veni în sprijinul acestora, Consiliul local a alocat 500 de milioane de lei pe an pentru asigurarea unei mese zilnice pentru acești nevoiași.

„Printr-un sprijin guvernamental am primit, în anul 2004, opt sute de miloane de lei. Cu acești bani am reușit consolidarea unei clădiri în care, pe vremuri, funcționa cinematograful. Intenționăm să înființăm aici o cantină socială în care nevoiașii satului să primească o masă caldă pe zi. Sperăm ca în acest an proiectul nostru să se finalizeze", precizează primarul comunei Tauț, Gheorghe Pleș.

În același imobil, autoritățile locale doresc să amenajeze un cabinet stomatologic și un punct farmaceutic.

M. Popescu
Foto: Șt. Matyaș

Tauț - clădirea viitorului complex social

După ce așteaptă îndelung în ger

Călătorii mai suportă și frigul din tramvaie!

Chiar dacă ne aflăm în plină iarnă, iar afară se înregistrează minime de până la - 20 de grade Celsius, Compania de Transport Public Arad, pusă în serviciul cetățenilor, nu dă semne că s-ar îngriji prea tare de confortul arădenilor care circulă cu tramvaiele. Pe timp de vară, și în zi nelucrătoare, să aștepți în stația de tramvai aproape 40 de minute, este mai ușor de tolerat. Însă, la minus zece grade, lucrurile se schimbă radical.

Pe lângă tramvaiele vechi și neîncălzite care sunt scoase din depouri, deși cele străine și cu sistem de încălzire mai performat sunt ținute pe loc, arădenii se mai confruntă și cu timpii de așteptare foarte mari, în special în zilele de sâmbătă și duminică. Ieri dimineață, de exemplu, în jurul orei 9,00, locuitorii din Micălaca, zona II, care intenționau să meargă la slujba de duminică, au avut reala „plăcere" de a aștepta aproape 45 de minute după un tramvai care să meargă în centru. Când, în sfârșit, a sosit unul, înghesuiala a constituit un alt motiv de enervare, pentru că tramvaiul avea un singur vagon, iar lumea se cam adunase în stație.

Nici locuitorii din Vlaicu nu au avut mai mult noroc. Tramvaiele au circulat și acolo cu aceeași „regularitate", doar cu o singură diferență. După o așteptare de jumătate de oră, la stația de la gară au ajuns, încolonate, nu mai puțin de trei tramvaie. La alegere!

Unde să mai punem aspectul stațiilor de tramvai, necurățate de la prima zăpadă, și ghețușul format pe peroanele de așteptare. Poate că, o dată cu scumpirea biletelor de tramvai, Compania va avea mai mulți bani la dispoziție pentru a se îngriji și de confortul călătorilor!

Sorina Ambruș

Grupul Maschio - pe Internet

Grupul Maschio a activat, de la începutul acestei luni, propriul web-site oficial, care oferă o gamă completă de informații privind activitatea Grupului în România. Selectând din bara principală „Filiala România", există posibilitatea de a vizualiza atât imagini ale stabilimentului, cât și modul în care se realizează producția, informații complete asupra tuturor produselor oferite, inclusiv posibilitatea de a descărca un pliant detaliat. Datele disponibile pe site sunt permanent actualizate, cu produsele noi oferite de grup și oferă detalii asupra evenimentelor la care Grupul este prezent: târguri, expoziții și demonstrații în câmp.

Bara principală de selecție cuprinde și categoria „Mașini second-hand", care conține fotografii, descriere și preț pentru fiecare mașină de ocazie în parte.

Venind în întâmpinarea persoanelor interesate în a-și construi o carieră în interiorul Grupului, site-ul oferă posibilitatea de a completa un CV, iar pentru informații în plus față de cele oferite de site, există categoria „Info", în interiorul căreia se pot cere date suplimentare privind aspectele care interesează.

Acesta este un sistem modern pe care Grupul Maschio îl pune la dispoziția tuturor colaboratorilor, sistem ce facilitează modul de a fi în permanență la curent cu o gamă de informații completă privind activitatea Grupului în România și peste hotare.

În ciuda vremii,

Doi tineri au vrut să ajungă, pe jos, în Ungaria

Doi tineri - un băiat și o fată - care intenționau să ajungă în Italia pentru a-și găsi un loc de muncă, au fost depistați la Nădlac, în timp ce încercau să treacă fraudulos frontiera.

Lucrătorii din cadrul Sectorului Poliției de Frontieră Nădlac au observat, în timp ce-și exercitau misiunea de supraveghere în zona de competență, două persoane care se deplasau pe jos, peste câmp, spre teritoriul țării vecine.

Cei doi - **Cătălin T.**, de 22 de ani și **Claudia E.**, de 23 de ani, ambii din județul Dolj - au fost reținuți la o distanță de 200 de metri de graniță. Ei nu puteau călători în mod legal pentru că băiatul își pierduse pașaportul turistic, iar fata avea interdicție de intrare în Spațiul Schegen, pentru că fusese returnată din Italia în septembrie anul trecut. Până la Nădlac, tinerii s-au deplasat cu diverse mijloace de transport, după care au luat-o peste câmp, ghidându-se după șoseaua care duce spre graniță.

Călătoria lor ilegală s-a încheiat cu dosar penal pentru tentativă de trecere ilegală a frontierei de stat.

Sorina Ambruș

Jarul care a pus pe jar comuna Fântânele

Liniștea comunei Fântânele a fost tulburată, ieri, la prânz, de un incendiu izbucnit la o casă din vecinătatea Primăriei. Două autospeciale ale pompierilor arădeni au ajuns la fața locului în jurul orei 13,30, pentru ca la ora 14,00 focul să fie stins în întregime. Un aport important în stăvilirea flăcărilor l-au avut localnicii, așa încât incendiul nu s-a extins decât în două încăperi ale locuinței, o bucătărie de vară și o bucătărie de zi.

Focul s-a aprins de la câteva „fire" de jar căzute dintr-o teracotă. Au ars trei uși cu tocuri, o mobilă de bucătărie, două scaune, un raft și un covor, iar frigiderul a fost și el parțial afectat. Echipajul pompierilor, condus de plutonierul Claudiu Chircă, a estimat că valoarea prejudiciului se ridică la 110 milioane lei.

Călin Mnerie

Instantanee

● ***Congresul PNL*** **s-a încheiat, cum era de așteptat, cu victoria „totală" - vorba unui coleg de la TV – a lui Călin Popescu Tăriceanu. Era și greu să nu fie „totală" atâta vreme cât el a concurat.... singur.** ● ***Ce-i drept*** **că înainte de Congres, limbut, ca de obicei, dar și moale și fricos, tot ca de obicei, Viorel Cataramă s-a dat rotund în câteva ziare anunțând posibila sa candidatură la șefia PNL, lucru în care, evident, nimeni n-a crezut, nici chiar sau, mai ales, fostul patron al SAFI.** ● ***Apropo de SAFI,*** **afacerea a lăsat cu buzunarele goale aproape un milion de români fără ca cineva să dea socoteală nici până astăzi de acest jaf la drumul mare. Cum se știe, cu doar o zi înainte de Congresul PNL, Viorel Cataramă l-a acuzat pe premierul Tăriceanu că s-ar fi înfruptat și el din tortul SAFI. Nu mai puțin de 54.000 de dolari, bani, la vremea aceea, nu glumă! Ce să fie aceasta: o treabă premeditată (dar cu ce folos și pentru cine?!) sau totul nu este decât o vorbă aruncată în vânt așa cum a făcut nu o dată Viorel Cataramă?! Rămânând încă puțin la Congresul PNL, un cuvânt despre un (fost) personaj de marcă: Theodor Stolojan. Cum bine și jenant s-a văzut, el nu mai reprezintă nimic, prezența sa la Congres trecând neobservată atât de către participanți cât și de către presă, evident, vina aparținându-i numai lui. Pentru că n-a știut să fie vertical până la capăt. Sau cinstit, așa cum îl credeau (prea) mulți. Oricum, el a devenit istorie. O istorie, din păcate, deloc imaculată.** ● ***Pentru prima oară*** **în istoria postdecembristă, un arădean pătrunde în structurile centrale de conducere. Este vorba despre Adrian Nițu, numit, se pare, cu acte în regulă, la Ministerul de Externe ca negociator - șef adjunct pentru U.E. E o chestie!** ● ***Pe aproape*** **se situează și alegerea lui Titu Gheorghiof în Biroul Permament Central al PNL. Întrebarea care se pune este *dacă*** **va renunța el în acest caz la funcția de președinte al Organizației Județene PNL Arad?!** ● ***Vom vedea foarte curând,*** **la apropiata conferință județeană a PNL, unde se va da o luptă pe viață și pe moarte între cele două tabere: cea a lui Titu Gheorghiof și cea a restului lumii, prima beneficiind de o piesă extrem de „grea" precum noul prefect al Aradului. Care a ajuns unde a ajuns datorită - se zice - exclusiv lui Titu Gheorghiof și care - după cum s-a văzut recent - nu uită cine a fost cu el și cine a pus strâmbe la numirea lui...** ● ***Că veni vorba*** **despre noul prefect. La vremea respectivă - cum bine se știe - s-a făcut mare tam-tam de așa-zisele alegeri interne din PSD, pe baza cărora urma să fie desemnați candidații pentru Parlament, alegeri care n-au avut nici o valoare, pentru că în final tot Centrul a hotărât cine vor fi sau nu vor fi viitorii aleși, treabă care, din păcate, s-a petrecut aproape la fel și în PNL și în PD. Iar cel mai bun exemplu este noul prefect Cristian Stragea care, deși nu figura pe lista celor trei câștigători pentru funcția de prefect (primul fiind Sever Jurcă, un cunoscut și reputat avocat), el a fost preferat de către București. De fapt, de către Titu Gheorghiof care, în acest fel, a câștigat una dintre bătăliile cu cealaltă tabără** ● ***De remarcat*** **situația total opusă din Organizația județeană PD unde lucrurile sunt ținute sub control fără poale ridicate în cap și fără atâtea orgolii.** ● ***Mai mult chiar*** **- sau poate tocmai datorită acestui lucru - PD-ul Arad a reușit să aibă, cum spuneam, pentru prima dată în cei 15 ani trecuți de la Revoluție, un om în Guvern.** ● ***Nu aceeași liniște*** **se observă în conducerea centrală a aceluiași partid unde golul lăsat de către Traian Băsescu nu prea reușește să-l umple nimeni, pentru Emil Boc, cel care îi ține locul, pălăria fiind, evident, prea mare.** ● ***Probabil urmașul*** **său va fi atât de mediatizatul Adriean Videanu care însă mai întâi are de trecut un hop mare: câștigarea alegerilor în București. Dacă le va câștiga, el s-ar putea să aibă un viitor politic promițător, în schimb dacă le va pierde va fi terminat. Pentru totdeauna.** ● ***Ca și în vremea*** **când era la PSD, Cozmin Gușă a început să-și dea arama pe față, el întinzându-se mai mult decât îl ține plapuma. Sau mai exact capul, parte a corpului care niciodată nu l-a prea ajutat. Cel puțin în politică unde dincolo de micile intrigi de mahala nu a dovedit nimic. Nici la PSD și iată, nici la PD, el să zică mersi că a apucat 4 ani de zile, totuși, osul de deputat!** ● ***La PSD*** **lucrurile rămân tot încurcate. Și vor rămâne în continuare așa, dacă Ion Iliescu nu va avea bunul simț să se dea la o parte și să lase pe alții la conducerea partidului... Și probabil, nu-l va avea, pentru că Puterea este o boală de care foarte puțini scapă, ani și ani la rând ei tânjind, după ce nu mai sunt ce au fost, să ajungă din nou la conducere, ignorând că oamenii și viața nu-i mai vor și că este cazul să se retragă.** ● ***La Arad,*** **cine va veni la conducerea PSD-ului va avea serios de „tras" pentru a reimpune partidul în ochii oamenilor, lucru la care îl va ajuta fără să vrea și Puterea prin greșelile săvârșite și erodarea de imagine de care nu scapă nimeni.**

Mircea Dorgoșan

Trei militari arădeni - întorși cu bine din Irak

În seara zilei de vineri, trei arădeni, militari ai Batalionului 191 Infanterie **„Col. Radu Golescu"**, participanți la misiunea „Antica Babilonia 5" din Irak, au revenit în țară. Sergentul major **Ovidiu Găicean**, sergentul **Cosmin Haneț** și caporalul **Liviu Popa** au acționat în cadrul Companiei de Poliție Militară „Irak 3", în perioada august 2004-februarie 2005, în zona Al Nasiriyah. Compania a făcut parte din Regimentul M.S.U. (Multinațional Specialized Unit), alături de carabinierii italieni și o companie G.N.R. (Guardia Național Republicana) portugheză.

În cadrul acestui modul multinațional, militarii români au efectuat misiuni din cele mai diverse: patrulare în aria de responsabilitate, escortă a unor convoaie umanitare și VIP, paza taberei, puncte de control trafic, monitorizarea Poliției Locale și a Poliției Trafic, asistență medicală și alte intervenții în varii situații.

Foto: Șt. Matyaș

Pregătiți la standarde NATO în Cetatea Aradului, militarii arădeni au făcut față cu succes misiunilor din IRAK

„Cei trei arădeni și-au îndeplinit cu succes sarcinile specifice, revenind în țară cu aprecieri pozitive din partea comandanților de la toate nivelurile. După încheierea formalităților de revenire în țară, militarii vor beneficia de o binemeritată perioadă de recuperare. La încheierea acesteia, ei se vor reintegra în unitatea de bază", a declarat **lt. Mihai Moneanu**, ofițerul cu relații publice al UM 01249.

S. Ambruș

Rovinieta încă se mai găsește la poștă

De la începutul acestei luni, șoferii care circulă pe drumurile naționale sau autostrăzi și nu au asupra lor rovinieta vor scoate din buzunare între trei și 70 de milioane de lei, în funcție de tonajul mașinii. Pentru a evita acest lucru, cei care nu au achiziționat-o, încă, au posibilitatea să o facă pe tot parcursul anului. În acest sens, Poșta română informează clienții, persoane fizice și juridice că toate oficiile poștale din municipiu și cele din Lipova, Ineu și Sebiș, încasează, în continuare, tariful de utilizare a drumurilor naționale. Persoanele fizice pot achita tariful de utilizare a drumurilor naționale numai în baza cărții de identitate a autovehiculului sau a certificatului de înmatriculare. În cazul mașinilor cumpărate în leasing se va prezenta, în mod obligatoriu, cartea de identitate a autoturismului. Pe lângă rovinietă, solicitanții vor primi și o chitanță cu care vor putea face dovada plății.

A. Hălmăgean

DECOLAND
CONSTRUIEȘTE-ȚI VISUL
o gamă complexă de produse pentru decorațiuni interioare
Gresie
Faianță
Adezivi
Metalochimice
Obiecte sanitare
Mobilier
LA CELE MAI BUNE PREȚURI!
Tel: 347.922
fax: 347.911
mobil: 0741-169.991
Complex: Calea Aurel Vlaicu nr. 28-32 (lângă stadionul UTA)
ANGAJĂM:
ASISTENT MANAGER
cunoștințe contabilitate primara: permis cat.B.
VÂNZĂTOR/VÂNZĂTOARE
(c.357/2004)

S.C. GROUP CRISAN S.R.L.
ANGAJEAZĂ:
Inginer sudor
Cerințe:
- vechime în muncă minim 3 ani
- stagiul militar satisfăcut
- permis de conducere
- limba engleză - scris, vorbit (germană, italiană - avantaj)
- PC - MS Office, Internet
- abilități de comunicare și lucru în echipă
- disponibilitate la deplasări în străinătate
Se oferă salarizare de excepție.
Informații se pot obține la tel/fax 0257-280.190 sau 280.714.
(3709918)

Arad, DN 7 Km 550, OP 8, CP136
Tel: 0257-216.836, Fax: 216.835
S.C Anton Industries S.R.L.
Angajează
- Economist (obligatoriu cunostinte operare PC si limba italiana, experientă min. 3 ani)
- Referent import-export (obligatoriu cunostinte operare PC si limba italiană)
- Personal necalificat
Asigurăm salarii atractive, transport gratuit, bonuri de masă, decontarea abonamentelor de transport.
Informatii suplimentare se obtin la:
Tel : 216.836; Fax: 216.835; E-mail: info@antonind.ro
sau la sediul firmei Calea Aurel Vlaicu nr. 291 (Zona Industrială)
(c.1035/2005)

De trei ori V

Cu V de la victorie. Dacă fotbaliștii caută mingea prin zăpadă în meciurile amicale pe care le dispută în aceste zile, în alte sporturi se joacă de-a adevăratelea, adică pe puncte. În acest sfârșit de săptămână trei divizionare A arădene au jucat meciuri de campionat, încheiate cu tot atâtea victorii. Fetele de la BC ICIM au avut un meci ușor, am spune de antrenament, cu echipa din Oradea, pe care le-au învins la o diferență de peste 40 de puncte. E drept, formația orădeană arată mai mult a echipă de liceu decât de divizia A, dar asta e treaba lor. Ne amintim, însă, că în urmă cu ceva ani Oradea era un puternic centru baschetbalistic, câștigând chiar un titlu național la fete. Acum, însă, meritul lor e că există. În schimb echipa noastră, mult întinerită, își caută drumul spre viitor, când poate deveni iarăși ce a fost, adică o echipă campioană, așa cum dăinuie ea în amintirea fidelilor săi spectatori. Grea misiune pentru actualul manager al echipei, Constantin Wünsch. Să-i acordăm, însă, timpul necesar. A doua victorie, foarte importantă pentru configurația clasamentului, a fost obținută de băieții de la West Petrom, în fața unei echipe sibiene mai bine cotate, care a venit la Arad cu gândul la câștig. Până la urmă băieții lui Adi Budurean au câștigat la o diferență de un punct, într-un meci care a intrat în prelungiri. O victorie importantă pentru petroliști, care dacă în urmă cu câțiva ani alergau după titlu, pe care l-au și câștigat de două ori, acum aleargă după locul 8, care să le asigure participarea în play-off, scutiți fiind astfel de emoțiile retrogradării. După o perioadă fastă, când echipa era pe val, acum s-a schimbat kalimera. Îi așteptăm să iasă cât mai curând din groapă. Pentru asta, însă, e nevoie de bani și de un management performant. Al treilea V îl trecem în contul tinerilor poloiști de la Astra care au câștigat, ieri și alaltăieri, dubla întâlnire cu Sportul Studențesc, contabilizând până acum șase victorii în Superligă. Pentru o echipă de juniori, ce visează titlul la această categorie de vârstă, nu e tocmai rău. Rău e că în tot poloul românesc avem doar 7 echipe mari și late. Dar asta e o altă poveste.

Deși e un frig de crapă pietrele și zăpada acoperă dreptunghiul cândva verde, fotbaliștii încearcă să încropească ceva ce să aducă cu un meci cu balonul rotund, acum de culoare roșie. UTA a invitat două echipe arădene, pe ACU și Gloria, la un triunghiular de câte o repriză, asta mai mult pentru dezmorțire. Că în rest zăpada nu i-a prea ajutat pe antrenori. Cum mai e o lună până la reluarea campionatului, UTA pleacă lunea viitoare în Croația, unde iarna e mai blândă și amicalele susținute acolo îl vor edifica pe Silviu Iorgulescu în privința formulei de echipă. Cu alte cuvinte va ști ce și cum. Apropo de terenuri uscate, am văzut, în direct la TV, meciul de rugby Franța - Scoția, din cadrul Turneului celor 6 Națiuni. Faptul că au câștigat reprezentanții „cocoșului galic", întâmplător, în ultimul minut de joc, are mai puțin, importanță pentru noi. Ce a surprins au fost cei 80.000 de spectatori în tribunele din Stade de France. Formidabil. Pe când și la noi?

Alex. Chebeleu

Doar două goluri la „triunghiularul" organizat de FCM UTA

Sâmbătă, pe stadionul UTA a avut loc un „triunghiular", la care au participat echipele FCM UTA, ACU Goldiș și Gloria Arad. S-a jucat o repriză, fiecare cu fiecare, iar antrenorii spun că a fost o bună ocazie de a trage câteva concluzii, vizavi de formațiile pe care le pregătesc.

Din păcate, nu s-a marcat decât de două ori, în primul și ultimul meci, câte o dată UTA și ACU, doar la Gloria fiind secetă, în ciuda câtorva ocazii de gol. Marcatori au fost consacrații Apostu (foto), respectiv Aslău. Spectacolul a lipsit cu desăvârșire, pentru că terenul acoperit cu zăpadă nu a permis jucătorilor să facă vreun giumbușluc.

UTA - ACU 1-0

UTA: Mâme - Aldea, Varga, Buglea, Șandru - Rădoi, Szilyer, Bota, Andone - Apostu, Sântejudean. **ACU:** Burtic - Lung, Pocean, Iova - Hexan, Aslău, Turcan, Anca, Băgu - Mariș (Petrovici), Vișan.

Gloria - UTA 0-0

Gloria: Dronca - C. Olariu, Toc, Țițca, I. Petcuț, Vulpe - Cos. Brândușe, Panin, Vlad, Melnic - Mihali. **UTA:** Grozav - Collec, Tilihoi, Bogoșel, Șandru (Andone) - Tudoran, Maghici, Poenaru, Scarlat (Negru) - Cozea, Boroiban.

ACU - Gloria 1-0

ACU: Burtic - Selegean, Pocean, Iova - Baciu, Ponta, Turcan, Turcaș (Haș), Petrovici - Ștefăligă, Vișan. **Gloria:** Belgrădean - L. Olariu, Ionele, Toc, I. Petcuț, Vulpe - Melnic, Panin, Rad, Brandais - Strugariu.

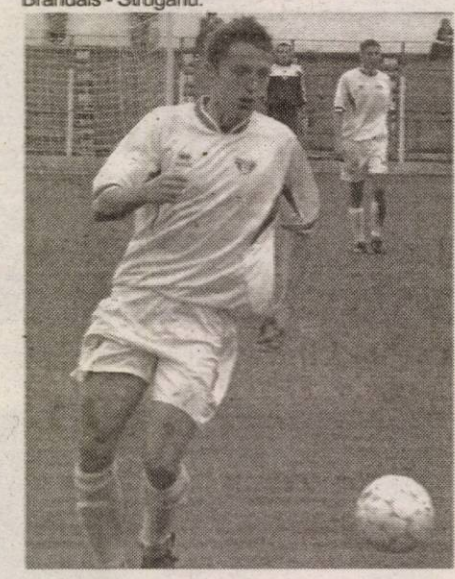

Iorgulescu: „Dacă nu semnează cu UTA, Varga nu va juca în retur

Antrenorul echipei UTA, Silviu Iorgulescu a rămas la dispoziția ziariștilor, la finalul meciurilor de sâmbătă. Printre altele, el a spus că nu este de-acord ca Norbert Varga să mai joace pentru UTA în retur, dacă nu semnează un nou contract. **„Nu i-am promis nimic, nu i-am spus că va evolua în partea a doua a campionatului. Aștept să văd ce vrea, este adevărat că-i știu gândurile, dar vă mai spun o dată că nu îl bag în teren dacă nu semnează cu clubul nostru. Și în aceste amicale l-am folosit pentru că mai are timp de gândire, oferit de conducere"**- a declarat Iorgulescu.

S-a renunțat la Scarlat și Collec

Imediat după terminarea „triunghiularului" de sâmbătă, antrenorul Silviu Iorgulescu a anunțat că renunță la jucătorii Scarlat și Collec. Primul era venit de la Câmpia Turzii, iar al doilea de la Sportul Studențesc. Cei de la UTA nu au fost mulțumiți de evoluțiile celor doi, așa că i-au trimis acasă.

Alți trei jucători mai au o săptămână la dispoziție să arate ce pot. Ei sunt Bogoșel, Tudoran și Tilihoi. Dacă nu vor convinge, vor împărtăși aceeași soartă cu cei doi amintiți mai sus.

Grupaj realizat de Leo Sfâra

Meciuri amicale

Ponorul Vața - UAV Telecom Arad 2 - 1 (0 - 0)

La mijlocul perioadei de pregătire centralizată efectuată la Vața, divizionara C arădeană, UAV Telecom a susținut o partidă de verificare în compania formației Ponorul din localitate. La -15 grade Celsius și pe un teren acoperit cu zăpadă înghețată, cele două echipe au „încins" un joc cu durată de 100 minute. Pentru „telefoniști" a înscris tânărul atacant Bokor, reușitele divizionarei D - Hunedoara venind pe fondul unor greșeli personale și de execuție ale apărătorilor arădeni.

Radu George, tehnicianul divizionarei C a început jocul în următoarea alcătuire: Sabău - Chepețan, Gligor, Szellelky, Dragu, Savin, Ponta I, Oprescu, Ponta II, N. Mitu, A. Mihai. În repriza secundă au mai evoluat: Cati, Iovanov, Sighete, Trif, Oiță, Ștețco, Heteș, Bokor, Lengyel.

Joi, la încheierea cantonamentului, UAV Telecom va disputa un nou test de verificare, în compania colegei de serie, divizionara C, Aurul Brad.

D. Scridon

CS Tricotaje Ineu - Victoria Nădlac 1-1 (1-1)

Au marcat: Ciubăncan- min. 42, respectiv Talpaș - min. 6

Tricotaje Ineu: Irimia (Păscălău) - Bilia (Sabău), Almășan (Porumboiu), Seceleanu (Jurcă) - Laza (Cioară), Negrita (A. Leucuța), Abrudean (Nădăban), Ciubăncan (Sas), Șerb (Răduț jr.) - Plisca (Pavel), Paina (Solomon).

Victoria Nădlac: Trifoi - Măcean (Sârbu), Iaroș (Iftimie), Vlădău (Măț) - Botea (Țanțagoi), Becan (A. Moț), Bozian (Babău), Kukucska (Botea), Cotuna (Bozian) - Pantea, Talpaș.

Au arbitrat bine: Florin Dumitru - la centru, asistat de Dumitru Buică și Mircea Toderici jr.

● Sâmbătă, Victoria Nădlac a pus punct cantonamentului de iarnă de la Moneasa, prilej cu care a făcut o escală la Ineu, pentru un joc de verificare în compania divizionarei B din localitate. ● Disputat pe terenul „Central" acoperit cu zăpadă, meciul a fost - per ansamblu - echilibrat, poate cu un mic plus pentru divizionara C. ● Refuzat de UTA, Cosmin Talpaș a deschis scorul cu o lovitură de cap din careul mic, iar Pantea a lovit transversala cu un șut din alergare trimis de la 25 de metri. ● Gazdele au egalat cu trei minute înainte de pauză, prin Ciubăncan, care a rămas nemarcat la 8 metri de buturile lui Trifoi. ● După odihnă, antrenorii combatanților au schimbat garniturile, cu mențiunea că lotul „vameșilor" a fost descompletat prin accidentările de final de cantonament ale lui Florin Moț, Fabian și Gligor. ● Astfel, atacanții Pantea și Talpaș au bifat toate minutele, în timp ce Kukucska și Cotuna au fost înlocuiți pe la mijlocul reprizei secunde de Botea și Bozian, odihniți puțin de Gaica. ● Roland Nagy și Petre Bunaciu au avut destule reproșuri la adresa jucătorilor de bandă Laza și Șerb, dar nici atacanții, total neinspirați, nu au scăpat de gura celor doi tehnicieni ineuani. ● Dacă președintele Paul Fluieraș a lipsit de la joc, fiind plecat la București pentru a participa la Congresul PNL, viceprimarul Nădlacului, Ladislau Vaș a ținut să vadă pe viu efectele binefăcătoare ale cantonamentului de la Moneasa.

Călin Mnerie

Romvest - Aqua Vest 3-2 (1-1)

Au marcat: Sergiu Gligor (2), Stein (din penalty), respectiv Mario, Tismănaru

Romvest: Mureșan - Asmarandei, Ignat, Cosma, Pantea, Stein, Uțică, Bârnoagă, Pușcaș, S. Gligor, Negrea. **Au mai evoluat:** Boroș - Prisecaru, Herlo, Sîrb.

Antrenor: Ioan Herman

Aqua Vest: Fador - Ujvari, Gherase, Popa, Dogaru, Ursoi, Moise, Mario, R. Balaj, Hamza, Tismănaru. **A mai jucat:** Brutyo. **Antrenor:** Viorel Purcel

● De voie, de nevoie, profesorul Herman a trebuit să renunțe și în această iarnă la câțiva jucători plecați să întărească rândurile divizionarelor arădene de eșaloane superioare. ● Chiar și așa, Romvestul rămâne o formație bună, care, sâmbătă, a învins pe Aqua Vest, o grupare cu pretenții în D-ul arădean. ● „Constructorii" pot deplânge absențele lui Weirer, Arhilie și Abrudean, în timp ce de la Romvest a lipsit doar Roman. ● Chiar dacă la un moment dat exista varianta efectuării unui cantonament la Moneasa, Romvest rîu va mai pleca la munte, urmând să se pregătească zilnic, pe plan local.

C. Mnerie

„Drumul spre glorie" nu a reușit nici la Ineu

Cunoscut pentru abilitatea de a relansa jucători aflați în impas, CS Tricotaje Ineu nu a putut face nimic în cazul lui Aly Tolmbaye. Participant la concursul televizat „Drumul spre glorie", fotbalistul de culoare nu a reușit să demonstreze că merită un loc în lotul „tricotorilor" și este primul disponibilizat de către antrenorii Roland Nagy și Petre Bunaciu. Se poate spune că Tolmbaye a avut și ghinion prin revenirea lui Marius Cioară de la UTA, care a rămas să se lupte pentru un tricou de titular pe banda dreaptă a Tricotajelor cu Florin Laza.

Dintre jucătorii sosiți în probe, ineuanii se vor opri doar la Bilia și Răduț, în timp ce Alexandru Leucuța și Șabău, având statutul de localnici, ar putea fi păstrați la echipa a doua. „Vârful" Solomon rămâne să mai fie testat în următoarele amicale, dar la recomandarea lui Sandu Gaica, „tricotorii" s-ar putea orienta spre Blidaru, un atacant masiv ce evoluează la CFR Timișoara.

În altă ordine de idei, Nagy și Bunaciu vor avea ceva emoții miercuri, cu ocazia meciului amical în compania lui Elöre Bekescsaba. Maghiarii îi doresc pe Irimia și Porumboiu, iar partida directă poate fi un prilej pentru ca cei doi să ajungă în prima divizie din țara vecină.

Călin Mnerie

Gloria Arad „prepară" returul la Moneasa

Imediat după ce a luat sfârșit „triunghiularul" de pe stadionul UTA, divizionara D arădeană, Gloria a plecat la Moneasa, pentru un cantonament de o săptămână. Beneficiind de condiții excelente la hotel „Parc", trupa lui Mihai Petcuț se va pregăti serios, cu două antrenamente pe zi, plus înviorarea de dimineață. Miercuri este intercalat un „amical", la Sebiș, cu echipa locală, iar la finalul cantonamentului, sâmbătă, Gloria întâlnește Tricotaje, chiar la Ineu.

Lotul de jucători este doar de 16, aceștia fiind următorii: **Boiț - C. Olariu, L. Olariu, Țițca, I. Petcuț, Vulpe, Panin, Cos. Brândușe, Vlad, Toc, Melnic, Rad, Cip. Brândușe, Strugariu, Mihali, Grăpan.**

Au rămas acasă Ionele, care a efectuat un cantonament, cu UTA și se va pregăti, în continuare, cu această echipă, dar de sâmbătă se va alătura lotului Gloriei, Copil, care este bolnav și portarul Belgrădean, el urmând să se antreneze cu Atletico. Brandais este un caz mai special, nu a jucat de multă vreme, dar dacă va reuși să slăbească, iar apoi să se pregătească așa cum scrie la carte, atunci Mihai Petcuț îl va primi în lot.

Leo Sfâra

După Talpaș, urmează Toma?

Pe final de cantonament Sandu Gaica a avut imensa bucurie de a-l reprimi în lot pe Cosmin Talpaș. Cu el în avanposturi, tehnicianul „vameșilor" e mult mai liniștit, renunțând imediat la achiziționarea lui Florin Turcan. Dacă și Toma va reveni din Germania, unde - în zadar - și-a încercat norocul, președintele Călin Fătu se poate lăuda că a reușit tot ce și-a propus în această iarnă. A „debarcat" jucători ce rar prindeau echipa, aducând în locul lor trei tinere talente: Botea, Alin Gligor și Bozian, dar și un fotbalist cu bune recomandări, Marius Țanțagoi. O ultimă lovitură ar putea fi dată cu un mijlocaș originar din Tulcea, care a evoluat în Divizia B.

Încheind cantonamentul sâmbătă, după ultimul fluier al amicalului cu Tricotaje Ineu, jucătorii Victoriei Nădlac au primit liber până mâine. Urmează antrenamentele de „cosmetizare" a formulei de joc, dar și partidele test CNM Livada, Unirea Sânnicolau Mare sau UM Timișoara.

C. Mnerie

Baschet masculin

O victorie mare, obținută în prelungiri

B.C. West Petrom Arad - C.S.U. Atlassib Sibiu 66 - 65 (29-23, 58-58)

Cine credea într-o victorie a arădenilor, mai ales că adversari erau baschetbaliștii din Sibiu, recunoscuți pentru valoarea lor? De fapt, suntem convinși că nimeni nu ar fi pariat un cent pe West Petrom, poate doar antrenorul Budurean, care spunea că speră să adopte tactica cea mai bună, pentru a reuși să izbândească. Drept este și că oaspeții s-au prezentat destul de slab la meciul de la Arad, jucătorii antrenați de Mircea Vulc luându-i cam de sus pe partenerii de întrecere. Acest lucru i-a costat, scump chiar, deoarece au pierdut un meci în care au marcat foarte puține puncte, iar în prelungiri, căci am avut parte și de așa ceva, lucru mai rar întâlnit, nu au putut să se ridice peste trupa arădeană.

Cel mai elocvent exemplu este acela că până la pauza mare Sibiul nu a marcat decât 23 de puncte, pe când West Petrom avea în cont 29. În sfertul doi, vizitatorii au avut vreo cinci minute în care nu au reușit să marcheze, lucru inacceptabil la o formație cu pretenții.

După pauză, cei aproximativ 700 de spectatori au văzut „petroliști" dezlănțuiți, în minutul 28 scorul fiind 48-34, pentru ca la ultima pauză să existe o diferență de 12 puncte, 53-41. Din păcate, încet, încet, sibienii s-au apropiat tot mai mult în ultimul sfert, iar cu un minut înainte de final celor 40 de minute de joc se stabilea egalitatea, 58-58. Cum ambele echipe au ratat ultimele atacuri, s-a mers în prelungiri.

Fără Luca și Dehelean, dar apoi și fără Isleam, toți eliminați pentru cinci greșeli personale, West Petrom părea victimă, dar toate pronosticurile au fost date peste cap, căci Tosici a marcat atunci când a trebuit, iar Iov a reușit, prin două aruncări libere transformate, să taie elanul oaspeților, ducând scorul la 66-63, cei din Sibiu nemaireușind decât să reducă din handicap, 66-65.

Victorie mare, la care și-au adus aportul toți cei prezenți în teren. West Petrom nu a strălucit, dar a câștigat un meci important, provocând surpriza etapei. Bucurie mare la final, jucătorii arădeni se îmbrățișau la centru terenului, după care au întins o horă.

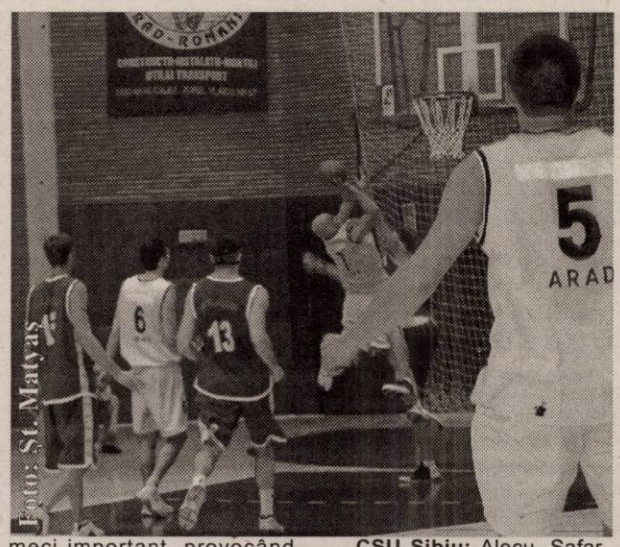

West Petrom: Luca, Dehelean 13 (3x3), Dudaș 6 (2x3), Mazilu, Boitoș, Haslett 20 (4x3), Tosici 10, Iov 2, Boric, Băbuț, Isleam 15.

CSU Sibiu: Alecu, Șafar, Kovacs 5 (1x3), Clavon 14, Zyskunov 16, Grunwald 3 (1x3), Zekovici 16, Spânu, Crăciun 11 (1x3).

Au arbitrat: Gabriel Roceanu (București) și Doru Vinași (Cluj). **Comisar FRB:** Cristian Ungureanu - Brașov.

Leo Sfâra

Baschet feminin

Antrenament cu public

B. C. ICIM Arad - CSU Oradea 83-42 (24-2, 16-17, 28-10, 15-13)

Învingătoarea la meciul de sâmbătă nu era greu de anticipat, cunoscută fiind diferența dintre cele două combatante. Totuși, în urmă cu o săptămână, B. C. ICIM nu s-a impus într-o manieră clară la Sibiu, deși se aștepta un galop de sănătate din partea vicecampioanelor, ultimul sfert fiind cel care a făcut diferența. Ei bine, partida cu CSU Oradea a reprezentat un simplu antrenament, dar deschis publicului, aproximativ 150 de iubitori ai sportului cu mingea la coș trecând pragul „Polivalentei". A fost o victorie lejeră 83-42 (24-2, 16-17, 28-10, 15-13), însă atenția este îndreptată spre dificilul meci de la sfârșitul săptămânii, când B.C. ICIM se va deplasa în Capitală pentru o confruntare cu Olimpia.

B. C. ICIM a avut două echipe

Fetele au primit indicații de la managerul Constantin Wünsch, antrenorul Dan Moraru lipsind de la meci datorită faptului că săptămâna trecută a suferit o grea pierdere prin decesul soției. Wünsch a aliniat două echipe, în primul și în al treilea sfert pășind pe suprafața de joc Drăgoescu-Tămaș-Ondreikovics-Moroșan-Chirilă, în celelalte două evoluând: Perdei-Rus-Bucică-Șipoș-Grigoraș, pe parcurs mai intrând Ungureanu și Moiseev. Bineînțeles, prima echipă a făcut diferența, spre deosebire de cea de-a doua care a nemulțumit spectatorii, iar oaspetele au reușit - astfel - să mai puncteze și, culmea, să se și impună într-un sfert.

Două puncte în zece minute!

Vizitatoarele au izbutit, precum o echipă de școală generală, care acum deslușește tainele acestui sport, să înscrie o singură dată într-un sfert. Coșul de două puncte a purtat semnătura singurei jucătoare care a corespuns, Ioana Singur și a fost marcat în minutul șapte al jocului, când tabela arăta 14-0 în favoarea echipei gazdă. De fapt, Ioana Singur a înscris jumătate din punctele echipei sale, ba mai mult - cu 21 de reușite - a fost coșgetera întâlnirii.

Șipoș, singura care nu a punctat

Anca Șipoș, jucătoare ce altă dată era prima în ceea ce privește top-ul marcatoarelor, nu a punctat nici măcar o dată în meciul cu Oradea, evoluția ei fiind inferioară prestațiilor de până acum. În rest, toate celelalte baschetbaliste și-au trecut numele pe lista marcatoarelor: Perdei 3, Ungureanu 2, Drăgoescu 7 (1x3), Rus 8, Moiseev 4, Tămaș 11 (3), Ondreikovics 14, Bucică 10 (1), Grigoraș 4, Moroșan 10, Chirilă 10. Pentru CSU Oradea au înscris: Sava 4 (1), Curpaș 3, Buga 7 (1), Gjergjova 8 (1), Singur 21 (3).

Partida a fost oficiată de Alexandru Columban (Cluj) și Cătălin Prișcă (Mediaș), din partea Federației fiind delegat brașoveanul Cristian Ungureanu.

Grupaj realizat de Adela Ciolocoi

Polo Misiune îndeplinită

Astra U.A.V - Sportul Studențesc 10-6 și 14-8

Prima victorie din turul Superligii a poloiștilor pregătiți de Cristi Cosma am consemnat-o în Capitală, în compania Sportului Studențesc. Firesc, prima etapă din partea a doua a campionatului trebuia să aducă succese în „dubla" cu formația bucureșteană, desfășurată sâmbătă și duminică la bazinul „Delfinul". Lucru care s-a și întâmplat, partida de ieri - cu toate că părea mai echilibrată - aducând un triumf conturat la o diferență mai mare.

● Samuilă, golgeterul primului meci

Golul cu numărul unu al întâlnirii a aparținut oaspeților, când tabela arăta aproape două minute trecute, cel care a restabilit egalitatea fiind Ivan, un minut mai târziu. Diferența cea mai mare de până atunci am notat-o în minutul patru al reprizei secunde, reușita purtând semnătura sportivului Rafael Ranca, 4-1, în prealabil șuturilor lui Mod, Perian sau Cotrău opunându-se bara în repetate rânduri. De precizat este și prestația portarului Lupașcu, care a avut niște intervenții apreciabile. Un moment interesant, de care oaspeții ar fi putut profita a fost în ultimele șapte minute ale jocului. Atunci, pe fondul unei relaxări nepermise a gazdelor, Sportul Studențesc a revenit de la 7-3 la 7-5, însă la datorie au fost veteranul Ionescu și Samuilă care au stabilit scorul final al întâlnirii, **10-6** (2-1, 2-1, 3-1, 3-3).

Indicațiile victoriei, în variantă Astra U.A.V. Arad

● Ieri, diferența s-a făcut în repriza a treia

Timp de paisprezece minute între cele două formații a persistat echilibrul, meciul părând mai dificil pentru poloiștii arădeni decât precedentul și deschis oricărui rezultat. Golurile au curs, însă, ca pe bandă rulantă în poarta bucureștenilor în repriza a treia, când buclucașa tabelă arăta un liniștitor 12-6. Până la final ambele echipe au punctat de câte două ori fiecare, partida încheindu-se cu scorul de **14-8** (2-2, 3-2, 7-2, 2-2).

Formații și marcatori: Astra U.A.V.: Lupașcu-Mereg, Mod 0+1, R. Ranca 1+1, Perian, Cotrău 1+3, F. Ranca 0+1, Samuilă 4+0, Foltuț 0+2, Szabadai 0+1, Ionescu 1+2, Iuhasz 0+1, Ivan 3+2. **Antrenor** Cristi Cosma. **Sportul Studențesc:** Ionescu-Ghițulescu, Rădulescu, Gheorghiu, Tănase 2+2, Surciuc 1+0, Constantin 0+1, Cișmaru 1+1, Iordan, Ciubotaru, Tuinea 2+4, Mioc. **Antrenor** Aurel Ionescu.

Ambele partide au fost oficiate de orădenii Ladislau Vekerdi și Adrian Alexandrescu.

Adela Ciolocoi
Foto: Ștefan Matyaș

Aur la Openul Quatarului

Dana Dodean a cucerit medalia de aur la Openul de tenis de masă al Quatarului, pe echipe, la categoria junioare. În componența Dodean - Samara, România a întrecut Iordania (3-1), Rusia B (3-0) și India B (3-0) în serii, apoi a învins India A (3-0) în semifinale și Rusia A (3-2) într-o finală dramatică. De asemenea, la dublu, împreună cu conaționala ei, Dodean a pătruns deja în semifinale, iar la simplu, după succese cu adversare din Rusia, India, Quatar și Iordania, este în sferturi, continuându-și cursa spre înălțimi. Săptămâna aceasta, sportiva arădeană va fi premiată în București pentru rezultatele obținute la „mondiale". Vom reveni.

Adrian Hărțău

Tenis de masă

La o „lungime" de podium

Constănțencele au devenit, sâmbătă, câștigătoare ale Cupei României la tenis de masă. Competiția, desfășurată în sala de jocuri sportive a C.S.M. PAB, a fost scurtată cu o zi, economisindu-se astfel timp și bani. La startul întrecerii feminine s-au înscris doar 8 formații, cea mai notabilă absență fiind cea a grupării gălățene. Pe de altă parte, față de edițiile precedente, s-a interzis ca un club să aibă mai multe echipe reprezentante în cadrul concursului.

Așa cum menționam, fetele de pe malul mării au dominat turneul, aliniind un lot foarte echilibrat valoric. Iulia Necula, Alexandra Chirametli și Andreea Mămăligă au depășit clar în finală, cu 5-0, teamul bistrițean, chiar dacă sosiseră la Arad după un drum cu peripeții, la ivirea zorilor, rămânând blocate pe traseu, vreme de 7 ore. Învinsa C.S.M. Bistrița a contat pe Cristina Kont, Raluca Văleanu și Felicia Șteff, ultima fiind sora mai mică a performerei legitimate la clubul nostru.

Cât privește C.S.M. Arad PAB, aceasta nu a fost departe de o medalie, ocupând locul IV. Geanina Rotar, Sabina Igaș, Karla Manea și Andreea Dodean au trecut surprinzător de Hidro Slatina, cu 5-4 (după 1-3 și 3-4), pierzând apoi la câștigătoarea turneului și, în finala mică, la Stirom București, cu același scor, 0-5. Venită cu șanse bune la Arad, echipa din Capitală a pierdut în prealabil, absolut neașteptat, în fața Bistriței. Spre nemulțumirea antrenorului Ovanez, care ar fi dorit să o folosească și pe Dana Dodean (având dublă legitimare C.S.M. Arad PAB - Stirom), lucru imposibil întrucât Dana evolua atunci la Openul Quatarului, alături de Eliza Samara din Constanța.

În altă ordine de idei, să subliniem că antrenorul Laurențiu Gheorghiu a supervizat, vreme de două săptămâni, activitatea secției de tenis de masă a C.S.M. Arad PAB, cu plusurile și minusurile aferente, întocmind un raport prezentat într-o ședință de analiză. Gheorghiu, aflat momentan în București, se va întoarce la Arad la începutul lunii martie.

Adrian Hărțău

ANIVERSĂRI

Cel mai scump prinţişor, stăpânul inimilor noastre

SEBASTIAN CIOCÂRLAN

împlineşte doi anişori.

Fie ca viaţa să-i aducă numai bucurii, sănătate şi tot binele din lume.

Tata VICENŢIU, mama ANDREEA şi bunicii.

Multă sănătate, fericire şi tot binele din lume pentru cea mai bună soţie, mamă şi fiică din lume,

ILDICO ERICA BORBIRO,

îţi urează cu ocazia împlinirii a 28 de ani, soţul MINU, fiul PAUL şi părinţii SANY şi MANCY FISCHER. (2518)

MATRIMONIALE

FIRMĂ MATRIMONIALĂ GERMANĂ intermediază CĂSĂTORII între domni germani serioaşi cu doamne sau domnişoare române, între 18-50 ani. Informaţii telefon 278998, 0723.161.692. (2619)

VÂNZĂRI APARTAMENTE O CAMERĂ

Vând garsonieră 32 mp, 6 Vânători, et. 2, complet renovată, 15.000 Eu. Telefon 0722.287.434. (2562)

Vând apartament o cameră, la casă, Grădiste, 40 mp, ultraamenajat, 19.500 Eu. Telefon 0257-210117, 0740.182.512. (1879)

Vând garsonieră confort I, 40 mp, Micălaca, Miorita, etaj 3, renovată ultramodern, preţ 21.000 EU. Telefon 0722.272.959. (2802)

VÂNZĂRI APARTAMENTE DOUA CAMERE

Vând apartament 2 camere, decomandat, 76 mp, et. 4, acoperiş fără probleme, Alfa, ocupabil imediat, preţ 27.500 Eu, negociabil. Telefon 0722.653.878. (2310)

Vând apartament 2 camere, la casă, renovat, posibil privatizare, Eminescu 50. Telefon 0741.140.837. (2782)

VÂNZĂRI APARTAMENTE TREI CAMERE

Vând apartament 3 camere, zonă centrală foarte bună, etaj 2, 85 mp, preţ 28.000 EU. Telefon 0742.325.159. (2712)

Vând apartament 3 camere, 121 mp, zonă centrală foarte bună, etaj I, preţ 39.000 EU. Telefon 0744.789.751. (2713)

Vând apartamente la casă, central, 3 camere lux, ideal firmă şi locuinţă, 60.000 Euro; 4 camere, etajul 1, acces auto, 48.000 Euro. Telefon 0723.514.819. (2130)

Vând 3 camere central, renovat, 116 mp, gen asociaţie, etaj 3, 48.000 EU. Telefon 213192; 0722.257.409; 0741.253.364; 0788.253.364. (2277)

Vând apartament 3 camere, confort I, Podgoria, etaj 3, 42.000 Euro. Telefon 270856, 286743; 0766.231.477. (2539)

Vând urgent apartament 3 camere, 2 băi, mobilat modern, Micălaca. Telefon 0724.590.986. (2801)

VÂNZĂRI APARTAMENTE PATRU CAMERE

Vând apartament Vladimirescu, la strada principală, 139 mp, 4 camere, bucătărie, antreu, 5 debarale, boxă. Informaţii telefon 0746.959.777. (2725)

VÂNZĂRI CASE

Vând casă 4 camere, localitatea FÂNTÂNELE, nr. 363. Telefon 284121, 0721.871.488.

Vând casă spaţioasă, bună pentru privatizare. Telefon 0726.798.511. (2290)

Vând urgent casă în Cintei. Telefon 219466. (2353)

Vând casă în Sânpaul 4 camere + demisol, baie, anexe, cu 10.000 mp grădină, preţ convenabil. Telefon 0723.736.315; 240634. (2365)

Vând casă 3 camere, complet mobilată şi utilată, 2 băi, bucătărie, loc de luat masa, 2 garaje cu telecomandă, piscină, gazon, posibilitate mansardare, preţ 139.000 Euro, uşor negociabil. Telefon 0257/213420; 0257/213410; 0741.051.659. (2460)

Vând casă, 200 mp, pentru spaţiu comercial, str. A. Şaguna, teren 700 mp. Telefon 0744.828.934. (2524)

Vând casă, terenuri intravilane comuna Iratoşu. Telefon 0742.076.819; 0743.031.745. (2744)

Vând casă în ODVOŞ, la şosea, 2.500 mp. Telefon 0724.972.704. (2755)

Vând casă cu teren 1.500 mp, în Şiria, preţ 8.000 Eu. Informaţii telefon 0721.379.673. (2560)

Vând casă 3 camere, 800 mp, str. Andrei Şaguna, preţ 65.000 Euro, negociabil. Telefon 228411. (2468)

Vând (închiriez) vilă Cartierul Funcţionarilor, piscină, deosebită, 370.000 Eu. Telefon 213192, 0722.257.409, 0788.253.364, 0741.253.364. (2277)

Vând vilă la 45 km de Arad, 16.000 Euro. Telefon 287850; 0742.379.056. (2458)

Vând casă, Aradul Nou, 1.277 mp, 4 camere, 2 băi, 2 bucătării, termotecă, gaz, canalizare, pivniţă, 80.000 Euro, negociabil. Telefon 289544; 0740.249.544. (2757)

Vând casă şi curte, în localitatea Şofronea nr. 198. (2664)

Vând casă nouă, în Zădăreni, 3 camere, bucătărie, baie, terasă, pivniţă, geamuri termopan, încălzire centrală lemne, garaj, 39.500 Euro, negociabil. Telefon 0740.529.298; 0257/262411. (2771)

VÂNZĂRI SPAŢII

Vând SPAŢIU CENTRAL, 439 mp, 180.000 Euro, negociabil. Telefon 289544; 0740.249.544. (2391)

Vând HALĂ Micălaca, 500 mp, 60.000 EU. Telefon 0744.795.263. (2793)

VÂNZĂRI TERENURI

Vând teren 13.500 mp, la şoseaua Arad-Oradea, fs 42 ml, aproape de sens giratoriu, Grădiste, lângă Motel Drăghici. Telefon 0722.356.210. (1952)

Vând teren arabil 5 ha, semănat cu lucernă, pe drumul Horia, cu 1 Eu/ mp. Telefon 289055, 0746.099.320. (2292)

VÂND URGENT 200.000 mp teren, 5 km de Arad, şosea de acces laterală, tramvai, gaz şi canalizare industriale, învecinat cu apă şi curent electric industriale, cu linie tren şi punct vamal, cu preţul de 5 Eu/ mp. Telefon 0744.615.247. (2637)

Vând teren pentru construcţii casă, apartamente, garsoniere, 456 mp, FS 31 m, 21.000 Euro. Telefon 0744.703.732. (1787)

Vând teren 100.000 mp la drumul Arad-Nădlac, fs dublu, asfaltat, curent, gaz, 3,5 EU/mp. Telefon 213192, 0722.257.409. (2277)

Vând 750 mp teren în Grădiste, cu 2 case din care una nefinisată. Telefon 0724.590.986, 0723.308.286. (2269)

Vând 7.600 mp intravilan, Centură (6 Vânători), fs 90 ml, 22 Eu/ mp. Telefon 253364, 0722.257.409, 0788.253.364, 0741.253.364. (2277)

VÂNZĂRI AUTO-MOTO

Vând Dacia Solenza Scala, fabricaţie 2003, gri metalizat, 50.000 km, stare foarte bună, 5.000 Eu negociabil. Telefon 0723-696.027.

Vând Dacia 1300, numere noi, foarte bună, 600 Eu. Telefon 0723.045.296. (2658)

Vând tractor U650 + plug mare, preţ negociabil. Informaţii telefon 0741.213.693. (2316)

Vând Opel Vectra, 1994, TD, ABS, 4.000 Eu. Telefon 250162, 0740.899.958. (2320)

Vând PEUGEOT 206 DIESEL climă, central, electric, alarmă, ABS, aerbag, 7.500 EU. Telefon 0740.043.413. (2388, 89)

Vând urgent Golf IV Variant, 1.9 TDI, an 2000, consum 4-5 l/100 km, climă, geamuri electrice, computer bord, 8.500 Euro. Telefon 0744.639.763. (2469)

Vând Dacia Break, 1989, preţ 690 Eu. Telefon 0726.873.271. (2564)

Vând combină C14 şi tractor 445, strung SNA 560x2000. Telefon 415108, 0744.555.327. (2598)

Vând tractor John Deere, model 4240, 140 CP, plug 4 capuri reversibil, disc 4,2, stare perfectă. Telefon 0744.633.584, 0257-536388. (2608)

Vând Dacia Break, an 1999, preţ 2.250 Eu, negociabil. Telefon 0741.051.681. (2665)

Vând autoturism Cielo Daewo, an fabricaţie 2003. Telefon 0743.031.745, fix 231427, după ora 17. (2744)

Vând Autodubă Iveco 3.5 tone; Opel Senator. Telefon 0723.253.651. (2711)

Vând prin dezmembrare Fiat Ducato (Maxi), 1996, Sprinter 212 TD, 1996. Informaţii telefon 0740.173.822. (2694)

Vând Dacia Break 1410, arată impecabil, 1.800 EU. Telefon 0740.173.822. (2694)

Vând Skoda Fabia 1.4 benzină, 2002, 28.000 km, preţ 7.400 Euro, negociabil. Telefon 0744.248.269. (2546)

Vând ARO 324 mixt, motor Braşov. Telefon 0744.283.053. (2336)

Vând Skoda 1,9 TDi, full option. Telefon 0744.283.053. (2336)

Vând FORD MONDEO COMBI 2000 TDI, 2001, albastru, climă, preţ vânzare 9.050 Euro; OPEL ASTRA COMBI 2000 DTI, 2001, alb, climă, 8.250 Euro. Telefon 0722.295.928. (2488)

Vând TIH, tractor U650 cu încărcător frontal, tracţiune faţă. Telefon 0745.849.618, 466868. (Ag. Ineu, 32)

Vând camion Frumoasa Americană. Telefon 0743.124.780. (2738)

Vând Ford Fiesta 1.4 TDCI, an 2003, recent adus, stare impecabilă, consum 3.8%, 8.200 Euro. Telefon 0722.826.837. (2780)

VÂNZĂRI ELECTRO

Vând Laptop Compaq - Armada 100 S. Telefon 0741.020.682. (2579)

Vând VITRINE FRIGORIFICE profesionale, toate tipurile. Telefon 0744.555.327. (2598)

Vând CASE de MARCAT FISCALE, CÂNTARE ELECTRONICE, str. STÂNJENEL 6. Telefon 279702; 0745.395.107, 0788.737.342. (2241)

Vindem CASE de MARCAT, CÂNTARE ELECTRONICE şi CONSUMABILE, strada I. L. CARAGIALE nr. 22. Telefon 272727; 282829. (p)

Reducere 10-20%! Numai noi vindem şi în rate! Oferim ELECTROCASNICE (TV, maşini de spălat, frigorifice) second-hand; MOBILIER NOU, la comandă; ANVELOPE, Arad - Calea Radnei 225, telefon 259339, 0744.706.321; LIPOVA 563027, 0744.796.542. (2022)

Vând MAŞINĂ AUTOMATĂ DE SPĂLAT, CONGELATOR, COMBINĂ FRIGORIFICĂ, foarte ieftin şi garanţie. Telefon 275277. (34564)

Vând MAŞINĂ SPĂLAT AUTOMATĂ, COMBINĂ FRIGORIFICĂ, CONGELATOR, TV COLOR. Telefon 369090, 0743.662.845. (2598)

Ieftin, CASE MARCAT FISCALE, CÂNTARE ELECTRONICE. Telefon 211622, 0744.507.898; 0723.529.369. (2745)

Vând AGREGATE FRIG, CAMERĂ FRIG, COMPRESOARE. Telefon 0723.253.651. (2711)

Vând ieftin TELEVIZOARE COLOR diferite diagonale, telecomandă, teletext. Telefon 338090. (2804)

VÂNZĂRI DIVERSE

Vând BOLŢARI TERMOIZOLANŢI beton şi zgură cărămidă, omologaţi, diferite dimensiuni şi STÂLPI ORNAMENTALI 0,80 cm, la cele mai mici preţuri. Telefon 283683, 0722.621.600, 0722.870.752. (1963)

Vând PLASĂ GARD ZINCATĂ - 35.000 lei/kg; TABLĂ ZINCATĂ 0.4x1000x2000, 270.000 lei/coală, CUIE - 30.000 lei/kg; RABITZ 50.000 lei/kg; toată gama de SÂRME; ELECTROZI, COTURI şi BURLANE FUM - 45.000 lei/buc, etc. Str. Vrabiei, nr. 4. Telefon 289997, 0744.289.997, 0721.474.980, www.garduri.ro (2197)

Vând garaj autorizat, zona Tricoul Roşu, canal betonat, electrificat, termoizolat. Telefon 0744.583.595. (2296)

Lichidare locuinţă (mobilier, obiecte uz casnic). Informaţii telefon 284283, 0745.600.595. (2328)

Vând mânz negru, 1 an şi 8 luni. Telefon 0727.673.006. (2452)

Vând LEMNE FOC tăiate, 700.000/mc. Telefon 278583; 0746.601.292. (2497)

Vând baloţi paie, la domiciliul clientului. Telefon 0744.633.584, 0257-536388. (2605)

Vând baloţi lucernă. Telefon 0257-536354. (2671)

Vând sufragerie Lengyel, stare foarte bună, maşină cusut tip geantă, rusească, nefolosită, 6 operaţii. Telefon 256279. (2533)

Vând baloţi lucernă. Telefon 0723.664.802. (2406)

Vând motoretă Piaggio SI, televizor, amplificator, microunde. Telefon 279582. (2286,87)

Vând 4 purcei de rasă 3 luni, vaccinaţi. Telefon 251238, 0744.556.786. (2704)

Vând garaj zidit, canal, curent electric, str. Banu Mărăcine, 2.900 EU negociabil. Telefon 0744.784.910. (2697)

Vând baloţi fân şi trifoi, în Grădiste. Informaţii telefon 235551, după ora 14. (2722)

Vând garaj autorizat, Piaţa Spitalului (zona Intim). Telefon 0722.371.721. (2709)

Vând LEMNE FOC, NISIP, BALAST, la domiciliul clientului. Telefon 214415; 0745.003.019. (1564)

Vând seif (casă valori), expreso cafea, cântar semiautomat, candelabre porţelan, ambalaj cu sticle bere, oglinzi. Telefon 0723.253.651. (2711)

Vând 2 locuri, Cimitirul Eternitatea. Telefon 272617. (UTA, 117)

Vând urgent (schimb cu auto) familie struţi 4 ani. Telefon 380071, 0722.417.397. (2593)

Vând semănătoare de porumb cu fertilizator 4 rânduri. Informaţii telefon 0741.477.740. (1415)

Vând 4 vericaşi de prăsilă. Telefon 287384. (UTA, 95)

Vând HRANĂ USCATĂ CÂINI, FURAJE GRANULATE, import UNGARIA, tâmplărie PVC, rulouri, jaluzele. Telefon 253589. (c. 559)

Vând COLŢARE, CANAPELE, FOTOLII, noi. Telefon 286069. (2342)

Vând fân de cea mai bună calitate, cantităţi mari. Telefon 0745.849.618; 466868. (Ag. Ineu, 31)

Vând fân cantitate mare şi Vindrover E303, stare perfectă. Telefon 0726.290.896, Cermei. (Ag. Ineu, 38)

Vând MOBILIER SECOND HAND: dormitoare, extensibile, colţare, bucătării. Telefon 0740.630.785. (2772)

Vând 2.000 baloţi fân lucernă, calitate foarte bună; camion IFA 5 tone, platou lung, stare de funcţionare. Telefon 0744.767.368 sau 534732, Mailat 210. (2768)

Vând LEMNE FOC, tăiate, esenţă tare, la domiciliu. Telefon 276488, Grădiste. (2787)

CUMPĂRĂRI TERENURI, IMOBILIARE

Cumpăr urgent garsonieră. Telefon 259090; 0722.349.092. (1822)

Cumpăr casă din cărămidă, la distanţă de 10-15 km de Arad. Ofer până la 30.000 Euro. Telefon 259090; 0722.349.092. (1822)

Cumpăr urgent apartament 2-3 camere, de preferinţă Micalaca. Telefon 259090; 0722.349.092. (1822)

Cumpăr apartament 5 camere, prefer neamenajat, zona Miorita. Ofer maxim 40.000 Euro; etaj intermediar. Telefon 259090; 0722.349.092. (1822)

Cumpăr teren pentru casă - grădină, 400-1.000 mp, utilităţi sau casă mică cu front stradal. Telefon 0744.248.269. (2546)

Cumpăr 2 ha teren arabil, zona Miniş, Păuliş, Cuvin. Telefon 461733. (2781)

Cumpăr casă în Arad sau împrejurimi, maxim 30 km. Telefon 0723.170.159. (2800)

CUMPĂRĂRI AUTO

Cumpăr urgent cârlig tracţiune, pentru Golf II. Telefon 0257/211275; 0742.309.111. (2663)

CUMPĂRĂRI DIVERSE

Cumpărăm VACI şi VIŢELE. Plata o facem imediat. Telefon 250866, 0745.681.191. (2792)

Cumpăr DISC pentru lucrări în vie. Lăţimea discului să fie între 2-3 m. Telefon 0722.303.709.

Cumpăr grâu. Telefon 0745.037.225. (2250)

Cumpăr pene de gâscă vechi şi noi. Telefon 210480. (2306)

Cumpăr mărci germane noi şi vechi. Telefon 240990, 0721.512.555, 0742.866.132. (2434)

Cumpăr mărci germane preţ bun. Telefon 0744.348.173. (2702)

LOCURI DE MUNCĂ

Angajez TÂMPLARI calificaţi, în localitatea ŞIRIA. Telefon 0721.234.077, orele 9-16. (2656)

Angajăm persoană serioasă, cu experienţă pentru postul BUCĂTAR (BUCĂTĂREASĂ). Telefon 0788.180.194. (2717)

Angajez OPTICIAN sau tineri pentru ŞCOLARIZARE pentru MESERIA DE OPTICIAN. Informaţii telefon 289798, 0744.397.410. (2641)

TOP SECURITY ARAD, Piaţa Sârbească nr. 1, telefon 281410, 280228 angajează PERSONAL pentru calificare INSTALATOR SISTEME ALARMĂ. (2667)

TOP SECURITY ARAD, Piaţa Sârbească nr. 1, telefon 281410, 280228 angajează PERSONAL PAZĂ. (2667)

Angajăm 2 PATISERE, condiţii deosebite, salar atractiv. Telefon 0745.201.909, 461336 - seara. (2717)

SOCIETATE COMERCIALĂ angajează MECANIC utilaje grele (excavatorist), INGINER CONSTRUCTOR (maistru). Telefon 258825 sau 277430. (2703)

Angajăm VÂNZĂTORI cu experienţă pentru magazin cu ARTICOLE SPORTIVE. Salariu fix + comision. Telefon 0723.555.600. (f, 3709971)

RESTAURANT ITALIAN angajează OSPĂTARE cu experienţă. Informaţii telefon 212699, 0741.315.569. (2720)

Complexul OLYMPIA din NĂDAB, angajează OSPĂTARE, CAMERISTE. Telefon 0744.814.000. (Ag. UTA, 135)

Angajez VÂNZĂTOAR(E) pentru textile în piaţă. Salarizare 4.500.000. Telefon 0740.173.822. (2694)

TOP SECURITY ARAD, Piaţa Sârbească nr. 1, telefon 281410, 280228 angajează OFIŢER SERVICIU-DISPECER, minime cunoştinţe PC. (2667)

Închiriem SCAUNE COAFURĂ. Angajăm MANICHIURISTĂ-PEDICHIURISTĂ. Informaţii SALON SUNPOINT, str. Lucian Blaga. Telefon 214363. (2495)

SOCIETATE COMERCIALĂ zona industrială Gai, angajează MAGAZIONER tânăr, absolvent de liceu, cu permis de conducere categoria B, stagiul militar satisfăcut, fără cazier, cu domiciliul în Arad. Telefon 271404. (2397)

STAŢIE DE REEŞAPAT ANVELOPE angajează DIRECTOR VÂNZĂRI, zona de VEST. Telefon 278790. (1585)

Angajăm CONFECŢIONERE cu experienţă pentru CROITORIE TAPIŢERIE. Salarizare bună, bonuri masă. Telefon 0723.227.510. (2201)

Angajez ASISTENTĂ MEDICALĂ, promoţia 2004. Telefon 251395; 0745.305.221. (2767)

(Continuare în pag. 13)

(Urmare din pag. 12)

SMART OFFICE angajează AGENȚI COMERCIALI, ABSOLVENȚI, CONFECȚIONERI, ELECTRICIENI. 0357-407245, 0722.875.255. (2313)

SC OZ SRL angajăm VÂNZĂTOARE complex RENAISSANCE. Informații telefon 0722.200.511, orele 12-20. (2763)

Angajăm CONTABILĂ, cunoscătoare program CIEL EVIDENȚĂ PRIMARĂ. Telefon 219625; 0723.255.708. (2743)

FABRICĂ de ÎNCĂLȚĂMINTE angajează MANUAL - personal necalificat pentru BANDĂ TRAS. Telefon 0257/206484; 0745.780.173. (2741)

MACOMI CONSTRUCT angajează ZIDAR. Informații la sediu, în incinta tipografiei Gutemberg. (2735)

Angajez VÂNZĂTOARE GHERETĂ, salarizare 5.000.000-6.000.000 lei. Telefon 0744.926.601. (2731)

CABINETUL STOMATOLOGIC din FELNAC angajează MEDIC STOMATOLOG. Telefon 0722.349.043, după ora 14. (2577)

SC VERBIȚĂ SRL angajează: INGINER MECANIC AUTO (experiență în service autorizat), INSPECTOR pentru inspecția tehnică periodică a autoturismului, ȘOFERI TAXI. CV-urile se trimit prin fax la numărul 227055. Informații la telefon 227056, 275650. (Ag: UTA, 141)

Căutăm INGINER SILVICULTOR. Informații la telefon 0743.071.160; 0743.255.689; 0357/407336. (2769)

Compania ELITE ROMANIA SRL, lider național pe piața cafelei, angajează pentru județul ARAD: MERCHANDISER, REPREZENTANT VÂNZĂRI. Persoană de contact: DORIN DINUȚĂ - 0740.305.490; fax 0256/487916. (2765)

CÂȘTIGĂ BANI, PROMOVÂND SUPLIMENTE NUTRITIVE din SUA în sistem MLM. Telefon 0744.831.171. (2784)

Angajăm TÂMPLAR în PAL MELAMINAT, cu experiență, salariu avantajos. Telefon 0257/228181; 0788.468.641. (2786)

Angajăm VÂNZĂTOARE pentru Alimentara Non-Stop. Rugăm seriozitate. Telefon 280809. (2790)

Angajăm CASIERĂ și VÂNZĂTORI STRADALI. Telefon 284515, mobil 0721.807.142. (2791)

Angajăm ELECTRICIAN, ELECTRICIAN AUTO, SUDOR. Telefon 0788.318.580; 0788.340.777. (2785)

SOCIETATE COMERCIALĂ angajează ELECTRICIENI, salar atractiv. Informații telefon 0745.581.019. (2788)

Angajez o FATĂ PREZENTABILĂ serioasă, pentru magazin cadouri, Telefon 0723.170.159; 0744.435.265. (2800)

PRESTĂRI SERVICII

AUTOMATIC SERVICE repară MAȘINI SPĂLAT AUTOMATE, domiciliu, cu piese noi. Telefon 259146; 0744.241.398. (2480)

Repar MAȘINI de SPĂLAT AUTOMATE, cu piese originale, la domiciliul clientului. DEPLASARE GRATUITĂ. Telefon 274600. (p)

Repar MAȘINI SPĂLAT AUTOMATE, la domiciliul clientului. Telefon 275277. (p)

Repar MAȘINI SPĂLAT AUTOMATE, la domiciliul clientului. Deplasarea gratuită. Telefon 241355. (1066)

ALIN TERMPLAST execută TÂMPLĂRIE PVC, cu geam termopan. Telefon 380071, 0722.417.397. (2023)

Execut LUMINATOARE DIN POLYCARBONAT la ACOPERIȘ. Telefon 0722.275.563. (1621)

CURSURI AUTORIZATE de LIMBA ENGLEZĂ, 350.000 lei/22 ore/lună. Informații 218240. (1618)

ȘCOALA ȘOFERI, col. RUSU, Bd. Decebal nr. 18, face înscrieri. Telefon 283696. (2216)

AMENAJĂRI interioare, INSTALAȚII termosanitare, RIGIPS, MANSARDĂRI, diverse lucrări. Telefon 0743.544.282; 0740.871.771. (2661)

Executăm STRĂPUNGERI în BETON, DEMOLĂRI, CONSTRUIM case în roșu, la cheie. Telefon 289544; 0745.239.544. (2756)

AMENAJĂM INTERIOARE: bolți, zugrăveli, faianțări, parchetări, TOTUL LA CHEIE. Telefon 289544; 0745.239.544. (2756)

DIVERSE

Restaurantul „ROBERTO" organizează: NUNȚI, PETRECERI, BANCHETE. Prețuri avantajoase. Telefon 0722.348.103. (Ag. UTA, 121)

CANISA MIORIȚA oferă pentru MONTĂ masculul HAIDUC de talie foarte mare, cel mai valoros CIOBĂNESC ROMÂNESC DE BUCOVINA din Arad, învingător EXPO CIOBĂNEȘTI ROMÂNEȘTI la rasa sa. Se pot vedea trofeele și diplomele. Tatăl său campion ROMÂNIA. Telefon 0741.498.453.

TURISM

VALENTINE'S DAY
Hotel PARC vă invită să petreceți sărbătoarea îndrăgostiților într-un cadru romantic la MONEASA. 2 nopți cazare, demipensiune, seară festivă de SF VALENTIN, 1.490.000 lei/persoană; 1 noapte cazare, seara festivă de SF VALENTIN, mic dejun, prânz, 990.000 lei/pers. La dispoziția dumneavoastră: seară de dans, muzică adecvată și barul intim de noapte. Rezervări la telefon 0257-313044, 313231, 0722.290.457. (c,c)

PREZICĂTOARE

Descântătoarea

TAMARA,
dezleagă farmece, blesteme, lecuiește beția, impotență, spor în afaceri, multe altele. Telefon 0723.421.156; 0257-368624. (2670).

VALENTINA,
dezleg cununii, vindec epilepsia, impotența, beția, fac de spor. GARANTEZ REZULTATELE. Telefon 0257/231258; 0721.564.457; 0742.670.581. (2446)

ÎNCHIRIERI

Dau în chirie o cameră în apartament 2 camere, cu o colegă de cameră, zona UTA, condiții bune. Telefon 243903, 0740.933.667. (2391)

Închiriez apartament 1 cameră decomandat, la UTA, superamenajat, mobilat, geam termopan, frigider, TV, 150 EU/lună + garanție. Telefon 289544, 243903, 0740.249.544, 0740.933.667. (2391)

Închiriez (ofer) apartament 2 camere Vlaicu, 100 EU. Telefon 0740.254.702. (2729)

Închiriez (ofer) casă central 3 camere 250 EU. Telefon 0740.254.702. (2729)

Închiriez 2 apartament cu 2 camere și apartament cu 1 cameră zonă centrală, cu toate utilitățile. Telefon 255829. (2681)

Închiriez SPAȚIU 230 mp, REVOLUȚIEI, 24 Euro/mp, TVA inclus. Telefon 0744.828.934. (2531)

Caut SPAȚIU DE PRODUCȚIE, 300 mp. Telefon 0744.767.315. (2342)

Închiriez apartament 2 camere ultracentral, parter, posibilități sediu firmă, birouri, etc., 250 EU/lună. Telefon 0722.294.842. (2267, 2794)

Dau în chirie apartament 2 camere, Vlaicu. Telefon 0726.289.694. (2542)

Dau în chirie apartament 3 camere, Micalaca. Telefon 0726.289.694. (2542)

Închiriez (ofer) SPAȚIU pentru BIROURI, amenajat modern. Telefon 0745.074.168. (2749)

Dau în chirie apartament 2 camere, mobilat, Aleea Agnita. Telefon 0726.289.694. (2542)

Închiriem (oferim) SPAȚII pentru producție, depozitare, diferite mărimi, cu utilități asigurate, plus birouri. Telefon 0256-274744, 0745.329.239. (2799)

Doresc să închiriez apartament 2-3 camere. Telefon 0726.289.694. (2801)

PIERDERI

Pierdut factură fiscală seria AR ACB nr. 5555820, eliberată de SC Chirana Romdent SRL, pe data de 20.11.2004. O declar nulă. (2684)

Pierdut filă CEC nr. 31100050789, eliberată de Banca Românească, către SC Chirana Romdent SRL. O declar nulă. (2683)

Pierdut carte de intervenții de la casa marcat Euro Handy, seria XFF00513X, aparținând SC Rovinel SRL. O declar nulă. (2775)

✝ DECESE ✝

Cu durere în suflet, anunțăm încetarea din viață, a celui ce a fost soț, tată, socru și bunic
BUTUR IOAN,
la vârsta de 63 ani, din VĂRȘAND. Înmormântarea va avea loc azi, 7.02.2005, ora 14, în localitatea Vărșand. Odihnească-se în pace! Familia BUTUR, îndoliată.

Împietrită de durere, cu inima frântă și sufletul răvășit, anunț cea mai tulburătoare tragedie din viața mea - decesul scumpului, iubitului meu soț
ing. IOAN HUȚ.
Mi-a fost alături o viață, o mult prea scurtă viață și îl voi plânge, cu lacrimi amare, în fiece ceas al vieții ce mi-a mai rămas. Înmormântarea va avea loc marți, 8 februarie, de la domiciliul din Târnova. Dormi în pace suflet drag! În veci nemângâiată, soția CARMEN.

Cu adâncă durere anunțăm trecerea în neființă a celui care a fost
GHID IOAN.
Înhumarea va avea loc de la Capela Cimitirului Eternitatea în data de 08. 02. 2005, ora 13. Familia îndoliată.

Cu adâncă durere anunțăm încetarea din viață a celui ce a fost soț, tată, socru și bunic
STANCA CONSTANTIN
din Șeitin la vârsta de 85 ani. Înmormântarea va avea loc marți, 8 februarie 2005, ora 13, în Comuna Șeitin, str. Nicolae Bălcescu nr. 29. Dumnezeu să-l odihnească! Fiul MIHAI și nora DUȚA STANCA veșnic îndoliați.

✝ CONDOLEANȚE ✝

Consternați de vestea trecerii în neființă a bunului nostru prieten,
ing. IOAN HUȚ
din Târnova,
după o suferință cruntă și nedreaptă, ne exprimăm profunda solicitudine față de CARMEN, soția sa, prematur îndoliată. Dumnezeu să-l odihnească în pace și să-i fie țărâna ușoară! IOANA și VIRGIL BÂRDAȘ, din Pâncota.

Suntem alături de finul nostru BUTUR ROMULUS din VĂRȘAND, în clipele grele pricinuite de decesul tatălui
BUTUR IOAN.
Sincere condoleanțe! Familia PANĂ TEODOR din Arad. (2795)

Transmitem sincere condoleanțe prietenului nostru BUTUR ROMULUS din VĂRȘAND, acum când se desparte de tatăl său
BUTUR IOAN.
Familia BIȚIȘ PAVEL din Arad. (2795)

Colectivul Clinicii de Urologie a Spitalului Municipal Arad, este alături de familia dr. GURTAVENCO în aceste momente grele pricinuite de pierderea celui care a fost
dr. ANATOLIE GURTAVENCO.
Sincere condoleanțe! (2796)

Colectivul de Conducere al Spitalului Clinic Municipal Arad, este alături de colegul dr. ALEXANDRU GURTAVENCO în marea durere pricinuită de pierderea tatălui și îi transmite sincere condoleanțe. (2797)

✝ COMEMORĂRI ✝

O lumânare aprinsă, o rugăciune și o lacrimă, la împlinirea a 7 ani de când ne-a părăsit dragul nostru
BLIG IOAN.
Dumnezeu să-l odihnească în pace! Familia BLIG. (2759)

Cu durere în suflet anunțăm împlinirea a opt ani de când ne-am despărțit de iubitul nostru fiu, frate, nepot,
COȘARCĂ DACIAN GORDAN,
plecat dintre noi la 22 ani. Gândurile și sufletele noastre sunt mereu cu tine, iubitul nostru. În veci nemângâiați, părinții VASILE, AMALIA, frații LUCIAN cu soția MARTINA și micuțul LORIS, ALEX și bunica. (2623)

Anii au trecut dar ai rămas viu în inimile noastre, dragul nostru bunic
FULGA GHEORGHE.
Nu te vom uita niciodată! Nepoții: SIMONA, GABRIEL, RAMONA și MIHAI. (2649)

O lacrimă, un gând pios și o caldă aducere aminte pentru sufletul ei blând, la șaisprezece ani de la deces,
înv. SÂRBU LIZICA.
Fie-i țărâna ușoară! Familia. (2543)

6 februarie 2005, zece ani s-au adunat de când dintre noi tu ai plecat,
VIOREL FLUERAȘ,
din ZĂRAND,
cel care ai fost un bun soț, tată și bunic. Te plângem mereu și la bine și la rău, soția ANGELICA, copiii OLI și DĂNUȚ, nora MILUȚA, nepotul SERGIU. Dumnezeu să te odihnească! (2779)

Aducem un pios omagiu la împlinirea a 6 ani de la trecerea la cele veșnice a celei care a fost mamă, soție și bunică,
MĂRIOARA ANCUȚESCU (ENEA).
Vei rămâne mereu prezentă în inimile și sufletele noastre. Dumnezeu să te odihnească în pace! Fiica VERONICA, soțul IOAN și nepoții CIPRIAN și CĂTĂLIN. (2767)

Tristă și neuitată va rămâne ziua de 7 februarie 2002, când a plecat dintre noi în veșnicie cel mai iubit soț, tată, ginere,
Dr. BUGHIU FLORIAN.
Veșnic vei trăi în amintirea noastră. Dumnezeu să te odihnească în pace! Soția GETA, fiicele FLORINA și NICOLETA, ginerii MARCEL și GABRIEL, mama soacră MARIA. (2776)

La împlinirea a 3 ani de la trecerea în veșnicie a celui care a fost

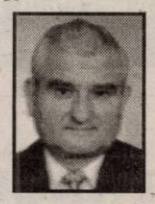

Dr. BUGHIU FLORIAN,
un pios omagiu și o aducere aminte. MAMA, sora MARIA, cumnatul NELU, nepotul LUCIAN. (2776)

✝ SERVICII FUNERARE ✝

RO STYL COMPANY
Servicii Funerare
magazine deschise și noaptea
Arad, Str. M. Eminescu 22 (peste drum de Artex)
tel. 214.422
Arad, Calea Victoriei 31 (lângă Strungul)
tel. 228.909; 0744.690.121
OFERĂ:
- Sicrie și accesorii funerare
- Transport funerar cu mașini speciale în țară și străinătate.

GRATUIT: Transportul sicriului la domiciliu în Arad.

REDUCERE 40% LA SICRIU clienților care fac spălat, îmbrăcat, formolizat și transport cu firma noastră.

PLATA ȘI DUPĂ ÎNCASAREA AJUTORULUI DE ÎNMORMÂNTARE

IN MEMORIAM "KUKI"
SERVICII FUNERARE COMPLETE
Str. M Eminescu Nr.4 în curte
Tel: 211.929 - 0723.343.964
MAGAZIN DESCHIS LA ORICE ORĂ
OFERĂ:
- **SICRIE** 10 modele de la 900.000 - 3.400.000
- **SICRIE LUX** 6 modele de la 3.600.000-22.500.000

Mânere. Șuruburi, prosoape, lumânări, colaci și colivă
- **LENJERIE** 10 modele de la 350.000 - 2.000.000

Apelând la serviciile noastre (spălat, îmbrăcat, formolizat și transport) BENEFICIAȚI DE **20%** REDUCERE LA SICRIU

GRATUIT Transportul sicriului la domiciliu
Transport Intern și Internațional
Se poate plăti și după ridicarea ajutorului de înmormântare

MATROS
PARCHET SI ACCESORII
Magazin SPECIALIZAT
Garanția Calității 10 ANI
ORADEA - BUCUREȘTI - BAIA MARE - TIMIȘOARA - CLUJ NAPOCA - NEGREȘTI OAS - BISTRIȚA - ARAD - BEIUȘ

(c.921/2004)
Promoție de iarnă!
PARCHET LAMINAT
de la 139.999* Lei
* fără TVA
Str Aurel Vlaicu Nr.28 - 32, Tel/Fax: 0257 - 349.888
(lângă stadionul UTA, fosta scoală de soferi)

PROGES
pentru amenajări interioare
str. Dorobanți nr.55
tel.: 282.021
(c.10/2004)
PARCHET LAMINAT
149.000 lei/mp*
LAMBRRIU LAMINAT
131.000 lei/mp*
* fără TVA

Societatea comercială IMAR S.A. Arad
cu sediul în Arad, Calea Aurel Vlaicu nr. 14
selecționează personal în vederea angajării, cu posibilități de calificare în meseriile de tapițer și tâmplar.
Cei interesați își vor depune cererile de înscriere la sediul societății, menționat mai sus.
Relații suplimentare pot fi obținute de la S.C. IMAR S.A. Arad, telefon: 256.490; 256.491; 256.492; 256.493, interior 103 și 241.
(c./02.2005)

S.C. ROEL S.R.L.
reprezentant și distribuitor RICOH în România
Angajează:
INGINER SERVICE
Cerințe:
- studii superioare tehnice (automatizări, electronică, electrotehnică) sau economice
- cunoștințe în domeniul tehnic
- cunoștințe de limba engleză
- carnet de conducere categoria B
Se oferă:
- pachet salarial atractiv în funcție de realizări
- posibilitatea de a lucra într-un colectiv de muncă tânăr și dinamic
Prezintă avantaj:
- experiența într-un post similar
CV-urile se trasmit pe fax la nr. 0269-206.200 sau pe e-mail la următoarea adresă: sb@roelgroup.com (0789368)

Neologic
Oradea, Calea Clujului Nr.23 A
Reprezentantul dumneavoastra:
Raul Lupu
Tel/Fax: 0259 433 593
Mobil: 0745 383 439
Atlas Telecom: 0359 302 292
raul@neologic.ro
Ai acum laptopuri accesibile si in Arad!
Cea mai diversificata gama de laptopuri HP-Compaq la preturi accesibile
Compaq Presario
P4 3,06 GHz / 512 RAM / 80 GB HDD / combo / 15,4" WXGA + Win XP Home
pret: 999 eur + TVA

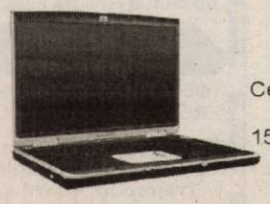
Compaq Presario
Centrino 1,6 GHz/ 512 RAM / 80 GB HDD / combo / 15,4" WXGA + Win XP Home
pret: 1024 eur + TVA
(c.1036/2005)
Va rugam sa contactati cu incredere reprezentantul dvs direct pentru consiliere!

S.C. MODA S.A.
str. Liviu Rebreanu nr. 86
cunoscută firmă cu tradiție în domeniul confecțiilor din Arad
ANGAJEAZĂ:
CONFECȚIONERE la mașina de cusut
ASIGURĂM:
- salarii atractive
- tichete de masă
- condiții de muncă deosebite într-un singur schimb
- asistență medicală la sediul societății
- premii
INFORMAȚII SUPLIMENTARE LA SEDIU SAU TELEFON 256.265 INT. 120.
(com./01.2005)

S.C. IPEC Management Romania S.R.L.
angajează un maistru de întreținere pe șantier pentru locația INEU.
Avantaje/cerințe:
· domiciliul în Ineu
· dacă domiciliul nu este în Ineu- mașina personală
· disponibilitate la program prelungit
· experiență în construcții, electrice, mecanică, instalații, etc.
Vă rugăm depuneți CV-ul pt. acest post la adresa de email: olimpia@ipecromania.com. Tel.: 0256 473 636; 0740 337 469; fax.: 0256 474 171. Menționăm că C.V.-urile pot fi trimise și prin fax, sau la adresa: str. Tulcea nr. 4, Timisoara până la data de 8 februarie 2005.
(com./02.2005)

S.C. B.A.T. ARAD S.A.
cu sediul în Arad, str. Poetului nr. 131/a
VINDE PRIN LICITAȚIE
- AUTOTURISM MARCA ESPERO AN FABRICAȚIE 1997
Licitația va avea loc în data de 10.02.2005, ora 10,00, la sediul societății.
Informații suplimentare la telefon nr. 0257/273.242; 289.700, int. 158 și 0257-273.316. (com. /02.2005)

Cooperativa de Consum Târnova
vinde la licitație publică spațiu comercial loc. Dud.
Licitația va avea loc în 24 februarie 2005.
Informații la sediul unității, tel. 370.110; 0744.277.259.
În caz de nevânzare, licitația se repetă în fiecare zi de joi.
(0789375)

SC IMPEX BOCK SRL , firmă de import și distribuție produse alimentare angajează:
1. GESTIONAR
Responsabilități:
- recepția și intrarea în gestiune a mărfurilor;
- evidența comenzilor și expedierea de mărfuri;
- evidența stocurilor de marfă, fișe de magazie;
- evaluarea necesarului de marfă;
- inventarierea măfurilor aflate în stoc.
Cerințe:
- persoană dinamică, având abilități de a lucra în echipă;
- experiență în gestiune;
- foarte bun organizator, planificator;
- cunoștințe de operare PC;
- abilități de comunicare excelente;
- disponibilitate pentru program de lucru prelungit;
- carnet de conducere.
2. AGENȚI DE VÂNZARI
Cerințe:
- persoană dinamică, serioasă, ordonată;
- experiență în gestiune și vânzări directe către clienți;
- carnet de șofer categoria B,C;
- cunoștințe de întocmire acte primare;
- disponibilitate pentru program prelungit și deplasări în interes de serviciu.
(c.357/2004)
Cererile însoțite de C.V. Se pot depune la sediul firmei din str. 9 Mai, nr.3 sau pot fi trimise prin fax 0257 210211 până in data de 14 Februarie 2005

Mercedes-Benz
AutoSchunn Partener autorizat DaimlerChrysler Arad / Hunedoara
Organizeaza INTERVIU pentru ocuparea postului de
REPREZENTANȚI VÂNZĂRI PIESE SCHIMB ȘI ACCESORII
Cerințe:
- Abilități de prezentare și comunicare;
- Seriozitate, devotament, flexibilitate;
- Experiență în vânzări de minim 2 ani;
- Carnet de conducere categoria B;
- Cunoașterea limbii germane sau engleze prezintă un avantaj.
(com./01.2005)
OFERIM Oportunitatea de a lucra pentru o marcă de excepție
Condiții deosebite de muncă, salarizare atractivă
Participarea la cursuri de pregătire și formare profesională
CV-ul și scrisoarea de intenție se depun la sediul firmei sau prin e-mail la adresa alina.sighete@auto-schunn.ro.Doar persoanele selectate vor fi anunțate telefonic.
AutoSchunn Micalaca Est DN 7 FN * tel: 0257 / 286680, fax: 0257 / 281474

MANPOWER
MUNCĂ TEMPORARĂ
Manpower România, societate franco-americană specializată în recrutarea și plasarea de forță de muncă temporară și permanentă în România, angajează, pentru un client din Arad, personal pentru postul :
■ OPERATORI TESTE
Cerințe :
➤ absolvent scoală tehnică
➤ persoană meticuloasă
Se oferă:
▲ activitate într-o companie de renume internațional
▲ mediu de lucru profesionist
▲ salariu motivant
▲ transport gratuit
▲ tichete de masă
Va rugăm trimiteți CV însoțit de diplomă de calificare, menționând postul pentru care candidați, la:
Manpower Romania - Agenția Timișoara,
Str. Medicinei, Nr. 1/B, Timișoara
Fax: 0256.309.482
E-mail: timisoara.recrutare@manpower.ro
Pentru informații, puteți suna la telefon: 0256.309.481 / 0256.306.458
(com. /02.2005)

Anunț
Colegiul Național „Elena Ghiba Birta" cu sediul în Arad, B-dul Dragalina nr: 6,
Solicită oferte de preț pentru achiziționarea de materiale pentru curățenie și furnituri de birou.
Ofertele se depun la compartimentul contabilitate din cadrul instituției începând cu 09.02.2005 și până în 15.02.2005, iar deschiderea ofertelor are loc în data de 16.02.2005, ora 12.
Costul documentației este de 250.000 lei. (0789378)

ROMTRANS DISTRIBUTION
Logica in Logistica
Grupaj
Distributie Interna
- servicii door to door
- tarife optimizate
- livrare zilnica
- termene ferme de transport
(3709928)
BUCURESTI Tel/Fax:(021)-490.01.06 ARAD Tel/Fax:(0257)-218.846;

ProCar SA Timisoara, reprezentant Skoda Auto în plan regional, investește într-un nou proiect de dezvoltare, care vizează de această dată extinderea activității în județul Arad. În acest sens, **se caută pentru angajare, la noul atelier service auto Skoda din municipiul Arad, un**

MECANIC AUTO

Se preferă o persoană tânără (maximum 30 de ani), dinamică, prezentabilă, dispusă să-și asume responsabilități profesionale și să raspundă provocărilor tehnicii de ultimă oră. De asemenea, trebuie să fie interesată pentru cursuri periodice de pregătire și perfecționare profesională. Oferta noastră cuprinde performanțele sociale și profesionale interesante ale firmei, care este la ora actuală unul dintre cei mai puternici dealeri auto din țară.

Interesat? Atunci trebuie să vorbiți cu noi! Trimiteți formele dumneavoastră de recomandare **cel târziu până pe data de 11 februarie 2005, pe fax la 0256-309.743 sau pe e-mail la adresa corneliulucan@procar-skoda.ro**
(în atenția domnului Corneliu Lucan).

(c. 174/2004)

Ecomaster Ecological Services

Ecomaster Servicii Ecologice S.A.,
o companie a Grupului Rompetrol, angajează:

AGENT CONTRACTĂRI ȘI ACHIZIȚII (ARAD)

Responsabilități:
- Îndeplinirea planului de achiziții / vânzări pe zona desemnată
- Dezvoltarea rețelei de parteneri de afaceri ai companiei prin identificarea și contactarea potențialilor furnizori / clienți
- Întocmirea de oferte, negocierea și încheierea de contracte comerciale
- Monitorizarea derulării contractelor cu furnizorii / clienții și medierea rezolvării diferitelor probleme legate de acestea.

Cerințe:
- Studii superioare (profilul tehnic reprezintă un avantaj)
- Minimum 3 ani de experiență în domeniul vânzărilor și / sau achizițiilor
- Cunoștințe de operare PC: MS Word, Excel - nivel mediu
- Cunostințe de limba engleză - nivel mediu
- Posesor permis de conducere - categoria B
- Disponibilitate pentru deplasări - 90% din timpul de lucru.

Persoanele interesate sunt rugate să trimită un Curriculum Vitae la numarul de fax: 021 314 75 98 sau pe adresa de e-mail: **recruitment@rompetrol.com, până la data de 15.02.2005.**

(com. 5/2005)

BT BANCA TRANSILVANIA

ÎNCĂ O AGENȚIE A BĂNCII TRANSILVANIA ÎN ARAD

Cluj-Napoca, 4 februarie 2005 - BANCA TRANSILVANIA va avea, începând cu data de 7 februarie a.c., **Agenția Micălaca**, Calea Radnei nr. 108. Noua unitate este un răspuns prompt al BT la cererea pieței.

Această zonă constituie pentru bancă o zona-cheie pentru dezvoltarea sa. Tocmai din acest motiv, BT a deschis aici, anul trecut, 4 unități: Agenția Vlaicu, Agenția Chișineu-Criș, Agenția Ineu și Agenția Nădlac. Prin oportunitatea creșterii afacerilor, BANCA TRANSILVANIA contribuie la dezvoltarea unui mediu de afaceri sănătos.

BT este prezentă în Arad încă din anul 1996. În cei peste 8 ani de existență, Sucursala Arad a obținut rezultate remarcabile, fiind una dintre unitățile de succes ale băncii. Portofoliul de clienți ai sucursalei de aici înregistrează peste 10.000 de clienți, dintre care aproape 9.000 sunt persoane fizice.

Noua agenție va oferi clienților toată gama de produse și servicii BT, destinate atât persoanelor fizice, cât și juridice: credite în lei și valută, credite imobiliare și ipotecare, depozite, carduri, operațiuni în lei și valută, posibilitatea efectuării tranzacțiilor prin ATM-uri sau POS-uri etc.

Robert C. Rekkers, Directorul General al BĂNCII TRANSILVANIA, afirma: *"Cu 8 unități BT, județul Arad se înscrie printre cele mai importante centre de dezvoltare pentru BANCA TRANSILVANIA, alături de Cluj, București, Oradea și Constanța".*

SERVICIUL MARKETING

Pentru informații suplimentare, va rugăm să contactați Serviciul Marketing, Laura Petrehus - Marketing Officer, tel.: 0724 567 364, e-mail: laura.petrehus@btrl.ro.

BANCA TRANSILVANIA S.A.
Str. G. Baritiu nr. 8, Cluj-Napoca, Romania
Tel: +(40.264) 40.71.50
Fax: +(40.264) 40.71.79
web-site: www.bancatransilvania.ro

(com. 02/2005)

DIRECȚIA GENERALĂ A FINANȚELOR PUBLICE ARAD

A.F.P. Pâncota, str. Avram Iancu nr. 1, jud. Arad,

organizează LICITAȚIE PUBLICĂ în baza art. 151 din O.G. 92/2003 privind codul de procedură fiscală.

În baza dosarului de executare nr. 176/28.12.2001 al debitorului S.C. EUROTRANS S.R.L., cu sediul în localitatea Șiria, str. Gării nr. FN, jud. Arad

Licitația a I-a
- Autospecializată basculantă Roman AR-04-DOG ..... 319.872.000 lei
- Autospecializată basculantă Roman AR-01-VFD ..... 279.888.000 lei
- Autotractor Roman AR-04-FZV ..... 259.896.000 lei
- Semiremorcă frigorifică fruehauf AR-80-LSC ..... 737.704.800 lei
- Încărcător frontal Hercules ..... 728.280.000 lei

Prețul de vânzare are TVA inclus.

În baza dosarului de executare nr. 38832/26.05.2003 al debitorului S.C. ULPIA TRAIANA S.R.L., punct de lucru Șiria nr. FN.

Licitația a I-a
- Stingător incendiu mobil ..... 25.000.000 lei

Prețul de vânzare are TVA inclus.

În baza dosarelor de executare cu nr. 28/02.04.2002 și 35/27.02.2004 al debitorului S.C. AGROMEC TĂRNOVA S.A. cu sediul în localitatea Târnova nr. 783, jud. Arad.

Licitația a I-a
- Secția Târnova nr. FN compusă din: atelier, hală, șopron și platformă beton la prețul de 1.600.000.000 lei cu TVA inclus.
- Secția Luguzău nr. FN compusă din: atelier mecanic la prețul de 587.249.000 lei cu TVA inclus.
- Secția Agrișul Mare nr. FN compus din: atelier mecanic la prețul de 450.000.000 lei și împrejmuire secție la prețul de 89.782.000 lei cu TVA inclus.
- Secția Minișul de Sus nr. FN compusă din: atelier mecanic la prețul de 280.000.000 lei cu TVA inclus.

Licitația va avea loc la sediul A.F.P. Pâncota în data de 18.02.2005, orele 11,00.

Informații suplimentare la telefon 466.686.

Pentru participarea la licitație ofertanții depun cu cel puțin o zi înainte de data licitației următoarele documente:
- Oferta de cumpărare
- Dovada plății taxei de participare, potrivit art. 151 alin. 11 din O.G. 92/24 decembrie 2003.
- Pentru persoanele juridice copie de pe certificatul unic de înregistrare eliberat de Registrul Comerțului.
- Dovada emisă de creditori fiscali că nu are obligații fiscale restante.

(com./02.2005)

DELPHI PACKARD ROMANIA SRL

S.C. DELPHI PACKARD ROMANIA S.R.L. solicită depunerea de oferte pentru organizarea unui **Bufet - Punct alimentar - Cantină** în incinta firmei pentru un număr aproximativ de **3.000** de consumatori.

Firma oferă **GRATUIT**: Spațiu 170 mp, utilități și mobilier.

Oferta va conține următoarele categorii de produse:

·ALIMENTARE ȘI NEALIMENTARE

·PATISERIE

Informații suplimentare pot fi obținute din caietul de sarcini.

Persoanele interesate pentru depunerea de oferte sunt rugate sa ne contacteze pentru a primi caietul de sarcini, la adresa firmei noastre în Ineu, Calea Aradului nr. 23.
TELEFON: 0257 - 207 616, FAX: 0257 - 207 972, E-MAIL: Victor.Ghit@delphi.com
PERSOANA DE CONTACT: VICTOR GHIT, INDIRECT BUYER

(com./01.2005)

S.C. SATLINE S.R.L. TELEFON 251.461, 0744/507.211 SHOW ROOM ARAD, Piata Mihai Viteazul - BL. M7 - PARTER
TÂMPLĂRIE DIN ALUMINIU ŞI P.V.C.
ACUM CU PLATA ÎN RATE PE 4 LUNI ŞI O REDUCERE DE 20%
(c.53/2004)

CORAURA
Telefon 270.525
RATE MICI DOBANDĂ MICĂ
CADOU
CUMPERI ACUM
PLATEŞTI ÎN APRILIE
RATE NUMAI CU BULETINUL
PREŢ 10.999.000
NUMAI LA NOI
PREŢURILE SUNT NEGOCIABILE
(c.805/2004)

MEDIASOFT
Arad, str.Av.Ioan Sava nr.5, tel/fax 0257-255.886
Centru de Formare Profesională-Medierea Muncii
ORGANIZEAZĂ CURSURI
de perfectionare
1. Operator calculator si retele (COR 312201) (initiere Windows, Word, internet, baze de date) 07.02.2005 şi 02.03.2005 după masa 09.02.2005 şi 14.03.2005 dimineaţa
2. Secretară (COR 411503) - 23.02.2005 (tehnoredactare Word, utilizare Internet)
3. Contabilitate (COR 343302) - 15.02.2005 (teorie, practică - întocmire docum., -program calculator AGS Pro)
de instruire
1. Utilizare Excel (calcul tabelar) - 17.02.2005
2. Utilizare Access (baze de date) - 17.02.2005
3. Limba engleză, lb. franceză - 09.02.2005
4. Proiectare asistată (AutoCad) - 05.02.2005
Cursuri autorizate de MECT şi de MMSSF.
Diplome COR recunoscute în Uniunea Europeană.
Oferim servicii de mediere a FORŢEI DE MUNCĂ.
(0789270)

DACIA
Vino şi testează gratuit!
LOGAN
• Leasing de la 62 EUR/lună*
• Credit persoane fizice de la 46 EUR/lună**
* avans 50% / 36 luni
** avans 50% / 84 luni
VERBIŢĂ SRL
Arad, Calea A. Vlaicu nr. 282
Tel.: 0257-275.690
Mob.: 0722.259.423
Dacă vrei să trăieşti plăcerea de a conduce noua Dacia Logan sau să vezi cum te-ar putea ajuta în afaceri, vino la show-room-ul din Arad, Calea Aurel Vlaicu nr. 282 şi încearc-o. Sigur o vei vrea acasă.
(c.1087/2005)
Noua Dacia Logan. Alegerea care te avantajează

TÂMPLĂRIE PVC cu GEAM TERMOPAN CALITATE GERMANĂ GEALAN Fenster-Systeme
ARAD, STR. CAIUS IACOB BL.R
FOSTUL Mag. CĂMINUL (lângă BANC POST)
NOU! PE PERIOADA IERNII MARI REDUCERI DE PREŢURI!!!
VĂ PUTEŢI CONVINGE LA 213.145 0788.391.769
(c.989/2005)

Companie multinațională, LEONI a investit în România având până în prezent 2 mari fabrici: în Bistrița și Arad.
Suntem în Arad de 5 ani de zile, fiind primul mare investitor din zonă. În prezent avem peste 2.700 de angajați și producem cablaje electrice pentru următorii clienți : Rover, Bentley, FORD, Aston Martin.

ÎN PREZENT AVEM URMĂTOARELE POZIȚII LIBERE:

INGINERI PRODUCȚIE

ASISTENT IMPORT EXPORT

MECANIC ÎNTREȚINERE ÎN ZONA DE SUBASAMBLARE

ANALIST ACHIZIȚII MATERII PRIME

RESPONSABILITĂȚI:

- Sa se asigure ca toate informatiile privind productia sunt corect structurate si monitorizate
- Sa asigure compatibilitatea cu regulamentele / procedurile companiei, clientilor, furnizorilor
- Responsabil de documentatia privind procesul tehnologic
- Sa asigure optimizarea permanenta a procesului de productie
- Furnizeaza zilnic asistenta tehnica

- Întocmirea documentelor de import-export
- Întocmirea DVI si DVE
- Vamuirea marfurilor
- Pregatirea deconturilor justificative PAS

- Întretinerea echipamentelor
- Efectuarea de reparatii când este necesar
- Asista în instalarea echipamentelor
- Asista în determinarea cantitatilor de piese de schimb necesare
- Controlul / monitorizarea / comanda / evaluarea pieselor de schimb

- Mentinerea si dezvoltarea relatiilor cu furnizorii externi
- Programarea si reprogramarea comenzilor si livrarilor
- Urmarirea livrarilor
- Asigurarea stocului optim de materiale

EXPERIENȚĂ ȘI PREGĂTIRE NECESARĂ:

- Studii superioare în domeniul tehnic (mecanica, electronica, electrotehnica) sunt necesare
- Cunostinte avansate limba engleza
- Cunostinte operare PC - MS Office
- Gandire logica / abilitati analitice

- Cunoasterea procedurilor de vamuire
- Cunostinte bune de utilizare PC
- Cunostinte bune de limba engleza
- Cunostinte de limba maghiara/germana prezinta avantaj
- Capacitatea de a lucra în echipa
- Capacitatea de a lucra în schimburi
- Disponibilitate la program prelungit

- Experienta în utilizarea si repararea masinilor unelte
- Spirit de echipa
- Dexteritate manuala pentru reparatii
- Cunostinte minime PC
- Cunostinte minime de limba engleza

- Abilitati numerice si analitice
- Studii superioare (economice sau tehnice)
- Cunostinte de limba maghiara/ germana prezinta avantaj
- Cunostinte bune de limba engleza
- Cunostinte de operare PC – Excel, Word
- Bune abilitati de comunicare

DACA SUNTETI INTERESAT:
Trimiteti un CV si o scrisoare de intentie pâna în data de Vineri, 11 Februarie 2005, la fax 0257/216904 sau e-mail recruitment.arad@LeoniWiring.co.uk.
Numai persoanele selectate vor fi contactate.

(COM. 02.2005)

SANPAOLO IMI BANK ROMANIA
SANPAOLO

24 de puncte operative în România

Oferă o gamă completă de servicii bancare pentru clientela română şi cea italiană prezentă în România

Arad, B-dul. Revoluţiei, Nr.88
Tel: 280.503, 280.547

ADEVĂRUL

Cotidian independent Arad

ASTRA VAGOANE CĂLĂTORI
Singurul producător de confort din domeniu
Str. Petru Rareş 1-3
Tel: 233.651 Fax: 258.168
e-mail: astra.calatori@astrac.rdsar.ro

Anul XVII, nr. 4437 | 16 pagini | MARŢI, 8 FEBRUARIE 2005 | 6.000 lei

adevarul@arad.ro; adv.pub@arad.ro | http://adevarul.arad.ro

Publicaţie auditată de BRAT | Tiraj mediu zilnic vândut: 27 845

Partidul lui Iliescu

Ştefan Tabuia

Ion Iliescu nu exagerează cu nimic afirmând că pesediştii, în frunte cu Adrian Năstase, sunt cu toţii oamenii săi. Pe cei cu o anumită notorietate, de regulă el i-a promovat în partid, încât pe bună dreptate PSD poartă amprenta gândirii sale politice. Cât timp l-a înlocuit la preşedinţie, Adrian Năstase a adus şi el oameni noi în partid, dar aceştia nu prea au reuşit să se impună. PSD a rămas în esenţă partidul lui Iliescu şi după cum merg lucrurile va mai rămâne măcar vreo patru ani. La această oră cel puţin, competiţia pentru preşedinţia PSD pare mai aproape de Iliescu decât de Năstase, apatic şi lipsit de voinţă, împăcat cu statutul de secondant al bătrânului.

Care este situaţia PSD şi ce trebuie întreprins pentru revenirea acestuia pe primul loc între partidele româneşti?

După pierderea puterii în turul doi al alegerilor prezidenţiale, PSD s-a prăbuşit pur şi simplu de la aproape 40 la sută, la sub 20 la sută susţinere electorală. Niciodată, în existenţa sa de peste 15 ani, PSD (fost PDSR, fost FSN) nu a căzut atât de jos în sondajele de opinie cum se întâmplă acum după pierderea printre degete a guvernării în favoarea Alianţei PNL-PD. Se apropie cu paşi repezi alegerile pentru Primăria Capitalei şi PSD nu este capabil să scoată la bătaie un candidat cu şanse în competiţia cu adversarii. Fostul primar general Băsescu, ajuns preşedinte al ţării, a câştigat din primul tur, pulverizându-l pe candidatul PSD Mircea Geoană, dar plecarea lui din PD nu a lăsat nici partidul şi nici Alianţa fără înlocuitori puternici. Atât PNL prin Ludovic Orban, cât şi PD prin Adriean Videanu sunt în măsură să surclaseze pe oricare dintre candidaţii PSD. Care candidaţi nici nu prea există, dacă ne gândim bine.

(Continuare în pagina 6)

Bombă cu explozie întârziată

Comisarul-şef Gudiu – decorat de un personaj dubios

Foto: V. Musca

Sub privirile pline de satisfacţie a fostului prefect Dan Vasile Ungureanu, comisarul-şef Nicolae Gudiu primeşte titlul de „comisar general" şi insigna CSC-ului din mâna lui Ioan Grigore Prodan

***În raportul Autorităţii Teritoriale de Ordine Publică Arad cu privire la activitatea Poliţiei arădene pe anul 2004, publicat pe larg, recent, în paginile ziarului nostru, la unul dintre paragrafe se menţiona faptul că „nu s-au realizat acţiuni eficiente pentru atragerea reprezentanţilor societăţii civile şi ONG-urilor (organizaţii nonguvernamentale) la prevenirea unor fapte antisociale, petrecute îndeosebi în cartiere, baruri, cluburi, pe străzi etc". Referitor la acestea l-am întrebat pe comisarul-şef Nicolae Gudiu, şeful Inspectoratului de Poliţie a Judeţului Arad cum comentează acest aspect. Pentru că, este ştiut, în urmă cu mai bine de şase luni, Poliţia din Arad a încheiat un protocol de colaborare cu un ONG, denumit Comisariatul pentru Societatea Civilă (CSC), şi de la care a primit şi un titlu onorific, cel de Comisar General. Dumnealui ne-a dat următorul răspuns:** „Am avut relaţii de colaborare şi de prelucrare a unor acte normative în colectivele de tineri, elevi şi studenţi, la fel ca şi cu celelalte ONG-uri, Asociaţii de proprietari şi instituţii de învăţământ".*

Romulus Dubăţ

(Continuare în pagina 8)

Oferim spre închiriere

hală 250 mp + casă 5 camere + teren aferent, str. Gh. Doja 176, preţ 950 Euro.

Telefon: 233.147
0722.687.087

(0789379)

În dosarul „Păşunea Micălaca"

Administraţia Popa - acuzată că s-a folosit de extrase CF false

În octombrie 2004 scriam că, timp de doi ani, 24 de judecători n-au reuşit să se pronunţe şi să dea o sentinţă în dosarul păşunii din Micălaca. La patru luni după apariţia acestui articol situaţia este aceeaşi. Doar că dosarul respectiv se află în mâinile altui judecător.

Păşunea la care facem referire a cam început să dispară, în sensul că pe ea, fiind un teren amplasat pe marginea DN 7, în spatele benzinăriei Petrom, s-a înfiinţat Zona Industrială Est a Aradului. Câteva obiective comerciale îşi desfăşoară activitatea, altele au fost ridicate şi sunt „în prag de muncă", iar pentru altele administraţia duce negocieri, unele fiind în momentul de faţă foarte avansate.

Un număr de 78 de micălăceni se judecă (şi) la această oră, după patru ani, pentru dreptul de proprietate asupra acestei păşuni - cea amintită mai sus -, fiind vorba, în total, de 108,5 hectare de teren.

Micălăcenii au dobândit (în devălmăşie) păşunea, în anul 1878. Ştefan Boariu, preşedintele Composesoratului Micălaca Veche ştie foarte bine care este situaţia terenului: **„Păşunea e formată din două parcele distincte. O păşune, aşazisă a transportatorilor de sare (aşa apărea în actele vremii), având o suprafaţă de 64 hectare, şi păşunea urbarială, cu o suprafaţă de 305 hectare. Nu toate aceste hectare de teren sunt revendicate astăzi. În anul 1958, comuniştii au confiscat păşunea, ea fiind dată, după revoluţia din '89, în 1991, în folosinţa comunităţii".**

Alin Olteanu

(Continuare în pagina 8)

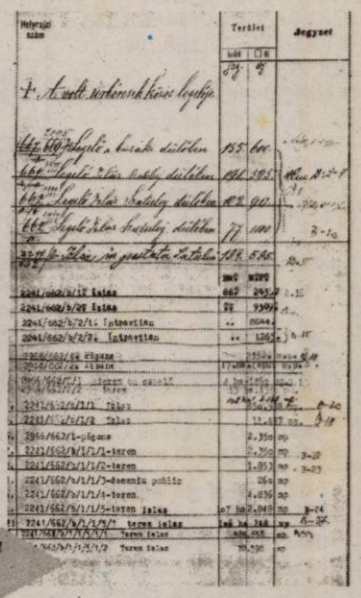

O filă a extrasului CF original care - susţine Ştefan Boariu - nu seamănă deloc cu cel prezentat de Primăria Arad

La o săptămână de la căderea zăpezii

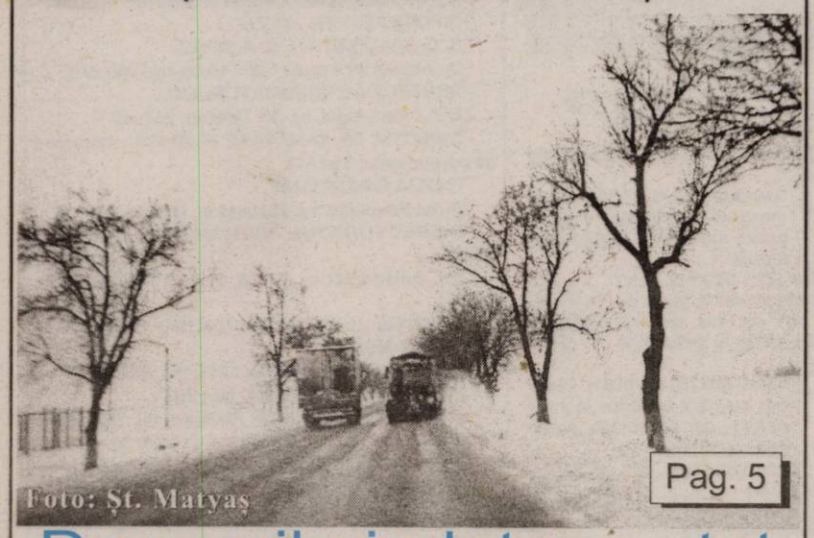

Foto: Şt. Matyaş

Pag. 5

Drumurile judeţene - tot acoperite de gheaţă

Dodean, trei medalii la Doha

Arădeanca Dana Dodean a obţinut trei medalii strălucitoare la Openul de tenis de masă al Quatarului, categoria junioare. După aurul cucerit pe echipe, sportiva noastră a reuşit să câştige ieri şi la dublu, alături de Eliza Samara, trecând în finală de rusoaicele Lemeshevskaia şi Shavyrina, cu 3-1 (12-14, 11-9, 11-6, 11-5). În ultimul act al probei de simplu: Dodean - Prokhorova (Rusia) 4-1 (17-15, 5-11, 11-9, 11-5, 11-8).

A. Hărţău

Câştigaţi Bine
Munciţi în Canada
Trăiţi în Québec
(c.1011/2005)
Clădirea Proiect SA, Bd. Decebal 2-4
Tel: 214 678

OFERIM SPRE ÎNCHIRIERE
- SPAŢII COMERCIALE AMENAJATE - 15 euro/mp
- SPAŢII PRODUCŢIE + BIROURI - 3 euro/mp
Tel. 338.244
0721.269.703

Meditația zilei

Când aurul vorbește, trebuie ca orice gură să tacă.

(Cilibi Moise)

Calendar

Marți, 8 februarie

Astăzi, Soarele răsare la ora 7 și 27 de minute și apune la ora 17 și 34 minute. Au trecut 38 de zile din acest an. Au mai rămas 327 de zile până în 2006.

Praznicul zilei: Biserica ortodoxă: Sf. Mare Mc. Teodor Stratilat; Sf. Prooroc Zaharia; **Biserica greco-catolică:** Sf. Mare Mc. Teodor Stratilat; Sf. Prooroc Zaharia; **Biserica romano-catolică:** Sf. Mare Mc. Teodor Stratilat; Sf. Prooroc Zaharia.

A venit barza!

Ioți Arina, **Faur** Emanuel-Adrian, **Kocsis** Josan Ștefan-Ionuț, **Nițică** Anisia-Bianca, **Roșu** Valentin, **Komaroni** Angel, **Kelemen** Dragoș-Manuel, **Botoș** Alexandra-Krisztina, **Căldărariu** Daniela, **Sidor** Așlexandra-Dușana, **Kolop** Emanuel-Adrian, **Colombar** Larisa-Alexandra, **Avram** Mihaela.

Comenzi taxi

- ALFA PLUS 949; 349.349
- TAXI ALFA 945; 22.88.88; 25.25.26; 0723-200.301; 0745-50.60.70
- TAXI ARAD 244.244; 274.444; 0722-755:440
- DIESEL STAR 212.222; 0722-361.011; 0745-645.645
- FAVORIT 280.000; 281.111; 0740-083.333; 0724-409.992
- EUROPA 275.555; 0723-677.555; 0744-828.163
- VALI DIESEL 280.705; 280.100
- MIRCO MILI 230.530; 230.730; 0740-152.828; 0723-062.366
- DELMAR 229.220
- TAXI VERBIȚĂ 26.336.969; 0741.200.300; 944

„Adevărul" vă ascultă

La telefonul dimineții, 280944, între orele 9,00-12,00

Un tramvai numit dorință...

Ieri, la primele ore ale dimineții, cinci cetățeni de la Sâmbăteni s-au prezentat la sediul redacției noastre pentru a protesta împotriva programului de circulație a tramvaiului de pe ruta Arad-Ghioroc. **„Dacă tot plătim abonamente lunare de sute de mii de lei, am dori să fim băgați în seamă de Compania de Transport Public, în sensul schimbării orei de plecare a tramvaiului de 21,16. Ieșim de la serviciu la ora 20,00 și trebuie să mai așteptăm în frig o oră și jumătate tramvaiul spre casă. Îl rugăm pe domnul Cuvineanu să fie mai maleabil în cazul nostru."** Contactându-l pe directorul tehnic al CTP, Petru Cuvineanu, am aflat următoarele: **„Același grup de cetățeni, care, din câte știu eu lucrează la spital, ne-a solicitat în urmă cu un an introducerea unui tramvai pe ruta Ghioroc-Arad la ora 4,00 dimineața. Atunci le-am îndeplinit doleanța, însă de data aceasta unitatea la care lucrează trebuie să vină cu o cerere, pe care urmează să o analizăm. Acum, tramvaiele spre Ghioroc circulă conform unui <<studiu de piață>>, ca să-l numesc așa și va fi destul de dificil să schimbăm acest program. Dar, să primim cererea și apoi mai vedem..."**

Redactor de serviciu, Călin Mnerie

La telefonul după-amiezii, 280003, între orele 15,00-18,00

Aglomerație

Locuitorii străzii Peneș Curcanul propun ca această stradă să fie cu sens unic. Ei se plâng că aproape zilnic (excepție fac doar zilele de sfârșit de săptămână), la orele amiezii, se circulă cu mare dificultate pe stradă. Atât șoferii, din cauză că mașinile sunt parcate pe ambele părți ale șoselei, îngustându-se astfel carosabilul, dar și pietonii, care de multe ori nu pot circula pe trotuare, fiindcă unii șoferi își lasă aici parcate mașinile. **„Poate dacă strada ar fi cu sens unic, n-ar mai fi așa aglomerație"**, sunt de părere unii localnici.

Obiecte găsite

Un telefon mobil marca Ericsson a fost găsit sâmbătă după-masă în zona gării. Cel care l-a pierdut îl poate recupera de la sediul ziarului „Adevărul". De asemenea, a fost găsit, pe strada Traian Moșoiu, un portofel albastru-verzui, ce conține o mică sumă de bani, cărticele religioase, o cartelă de telefon, o poză. Pentru a intra în posesia lui, păgubitul poate suna la 250574.

Redactor de serviciu, G. Knap

Rețeta zilei

Paste cu afumătură și maioneză

Ai nevoie de: 400 g paste făinoase (foarte mărunte), 6-7 castraveți acri, 1-2 cepe, 3-4 căței de usturoi, 300 g kaizer țărănesc, 3-4 linguri pline cu vârf de maioneză, sare, piper după gust, verdeață.

Cum procedezi: Pui pastele la fiert în apă cu sare pentru 10 minute. În acest timp cureți ceapa și usturoiul, tai ceapa mărunt și pisezi usturoiul. Tai apoi cubulețele castraveții și kaizerul. După ce au fiert pastele le strecori, le treci sub un jet de apă rece. Le amesteci cu ceapa, usturoiul, castraveții, kaizerul și maioneza și potrivești gustul de sare și piper. Adaugi în salată verdeața tocată și o decorezi cu frunze de pătrunjel și o dai la rece pentru o jumătate de oră.

Meteo

Vremea va fi rece, geroasă noaptea și dimineața. Cerul va fi variabil, mai mult senin în zonele de deal. Vântul va sufla în general slab. Noaptea și dimineața, în zonele joase se va semnala ceață asociată cu depunere de chiciură.

Temp. max.: -8 la -6°C. **Temp. min.:** -23 la -19°C.

CUR$UL VALUTAR

VALORI ÎNREGISTRATE IERI, 7 FEBRUARIE 2005

Denumirea valutei	BNR	BCR		BRD		SAN PAOLO IMI BANK		Banca Transilvania		Banca Românească		Banca Romexterra		Alpha Bank	
		C	V	C	V	C	V	C	V	C	V	C	V	C	V
Euro	37283	37000	37800	36850	37750	36900	37730	36950	37550	36850	37520	37000	37700	36950	37800
Dolar S.U.A.	28997	28500	29300	28600	29480	28400	29520	28300	29000	28568	29237	28690	29410	28650	29500
Forint	153	144	160	145	158	145	155	147	154	-	-	149	156	-	-

ADEVĂRUL

Cotidian independent Arad

Editor: S.C. ADEVĂRUL Arad S.R.L.
COD FISCAL R 1681938 ● COD SICOMEX 19.604 ● CERTIFICAT J 02/1886 / 31 X 1991 ● COD SIRUES 020956601 ● ISSN 1220 - 7489

Consiliul de administrație: președinte - **MIRCEA DORGOȘAN,** telefon 281802, 280625; **vicepreședinte - MIRCEA CONTRAȘ,** telefon 280854; **membri: LIZICA MIHUȚ**, telefon 280070, **ȘTEFAN TABUIA,** telefon 280854, **MIRCEA ȚÎȘCĂ**, telefon 280904.

Colegiul de redacție: ȘTEFAN TABUIA (redactor-șef), telefon **280854; MARCEL CANCIU** (șef secție foto), telefon **281701; ALEXANDRU CHEBELEU** (șef secție sport), telefon **281701; GABRIELA GROZA** (secretar general de redacție), telefon **280854; VASILE FILIP** (șef secție cultură-învățământ-tineret), telefon **280003; IOAN IERCAN** (șef secție politică), telefon **280943; TRISTAN MIHUȚA** (șef secție probleme sociale - investigații), telefon **281855; DORU SAVA** (șef secție economic), telefon **281738; NICOLAE OPREAN** (șef secție actualități), telefon **280003; MIRCEA ȚÎȘCĂ** (șef secție publicitate), telefon **280904; NICU COJOCARU** (șef secție difuzare), telefon **280318; MIRCEA CONTRAȘ** (vicepreședinte al consiliului de administrație), telefon **280854; MIRCEA DORGOȘAN** (președinte al Consiliului de administrație), telefon **281802, 280625.**

Redacția și administrația: 310130 Arad, Bd. Revoluției nr. 81. Telefoane: SECRETARIAT - 281802, fax 280655, 280625; ADMINISTRAȚIE - CONTABILITATE - 281797; MICA PUBLICITATE - 210775; MAREA PUBLICITATE - 280904; CLUBUL PRESEI - 280989.

Tiparul executat la S.C. MEDIAGRAF S.A. ARAD, str. Feleacului F.N., telefon 250902, fax 250920

Adresa Internet http://adevarul.arad.ro

CINEMATOGRAFE **DACIA:** Prințesa îndărătnică 2 (S.U.A.), orele: 11, 13,30, 16 Oamenii focului (S.U.A.), orele 18,30, 21.

Horoscop

Marți, 8 februarie 2005

Berbec (21.03-20.04). Aspectul fizic vă preocupă mai mult decât oricând, iar o schimbare vă este de bun augur astăzi.

Taur (21.04-20.05). Un plan profesional creativ pe care îl puneți la punct astăzi va fi bine primit dacă veți comunica detaliile în mod clar.

Gemenii (21.05-20.06). Primiți o recompensă pentru un serviciu făcut mai demult. Încercați să vă relaxați în aer liber.

Rac (21.06.-22.07). Suprasolicitarea nervoasă de care aveți parte poate avea efecte negative asupra sănătății.

Leu (23.07-22.08). Popularitatea dvs. este la limita superioară, în special în rândul persoanelor de sex opus.

Fecioara (23.08-22.09). Deși climatul profesional rămâne favorabil consolidării rezultatelor frumoase, totuși, astăzi vă va preocupa mai mult dragostea.

Balanța (23.09-22.10). Este o zi în care sunteți în pericol de a pierde niște bani, nu foarte mulți, dar suficienți pentru a vă destabiliza situația financiară.

Scorpion (23.10-21.11). Astăzi mergeți la o întâlnire unde puteți stabili noi legături de afaceri.

Săgetător (22.11-21.12). Sunt posibile modificări la locul de muncă. Vi se vor da noi însărcinări, cărora ar trebui să le faceți față.

Capricorn (22.12-19.01). Ideile dvs. nu vor fi apreciate la justa valoare, dar acest lucru nu ar trebui să vă afecteze foarte tare.

Vărsător (20.01-20.02). Sunteți decișI să acordați mai multă atenție lucrurilor importante din viața dvs.

Peștii (21.02-20.03). În această zi vă întâlniți cu cineva pe care nu l-ați mai văzut de mult. O femeie din anturaj vă oferă, din umbră, protecție.

Centru Chirurgical privat **Dr. MICLUȚA**

ȘTERGEREA RIDURILOR prin microinjecții
ESTETICA SÂNULUI
LIPOASPIRAȚIE
VARICE fără operație

Promoție valabilă până la 15 februarie
Acum și în rate
www.madestetic.ro

Informații și programări ARAD, Str. L. Blaga nr. 5
Telefon 0257/210.067 între orele 10-16
Mobil 0722.306.396 0741.013.389

(0786197)

Utilitare

PIEȚE, TÂRGURI

Astăzi este zi de piață la Sebiș, Almaș, Apateu, Semlac, Sântana, Șilindia, Vârfurile. Târguri săptămânale se desfășoară astăzi la Chișineu Criș, Almaș, Șilindia și Vârfurile.

Mâine, miercuri, va fi zi de piață la Păncota, Beliu, Buteni, Șiclău, Macea, Vânători, Pecica, Șiria și zi de târg la Beliu și Buteni.

PRIMĂRIA MUNICIPIULUI

Program de relații cu publicul (camera 5) luni-vineri între orele 8-20. Tel. 284.744, tel. centrală 281.850.

FARMACII DE SERVICIU

• Farmacia **REMEDIUM** Arad, B-dul Revoluției nr. 52-54. Program luni-vineri: 7,30-20,00; sâmbătă 8,00-14,00. Telefon 233.195. Eliberează medicamente compensate și gratuite.

• Farmacia **„OMNIAFARM"**, Calea Aurel Vlaicu, Bl. Z28, cu program zilnic de la orele 8,00-22,00. Telefon 271.724. Eliberează rețete gratuite și compensate.

• Farmacia **MELISSA** - medicamente alopate și homeopate. Onorăm și rețete gratuite și compensate. Tel. 219.588, Micălaca, str. Abrud nr. 80, bl. 219. Orar: luni-vineri 8-20, sâmbăta 9-16.

• **Spitalul Clinic Județean Arad** are un nou număr de telefon: 0357407200

URGENȚE STOMATOLOGICE

* Urgențe stomatologice în sistem privat. B-dul Revoluției nr. 62, zilnic 8-12; 14-20, sâmbătă 9-12. Telefon: 256665.

* Cabinetul de pe str. Crișan (în spate la Gionelli) are program non-stop. Telefon: 253794.

UROLOGIE

Cabinet urologie (în clădirea Policlinicii Municipale). Program zilnic, inclusiv sâmbăta, între orele 9-12, telefon 213036.

OFTALMOLOGIE

Cabinet Dr. Țurlea Magdalena, medic primar oftalmolog, oferă consultații oftalmologice, prescriere și prelucrare computerizată de ochelari, lentile de contact, ochelari de soare etc. Str. Miron Costin, bl. 9 (lângă „Casa Albă"), tel. 253.523.

DISPENSAR VETERINAR

Dispensarul veterinar din Aradul Nou efectuează zilnic, orele 8-16 (sâmbăta 8-12 și duminica) examen trichineloscopic, vaccinări antirabice și sterilizări câinipisici, însămânțări artificiale. Telefon 287.298.

Dispensarul veterinar din Curtici: examen trichineloscopic, vaccinări, tratamente, consultații, la toate speciile de animale. Telefon 464.145.

ÎNTRERUPERI DE CURENT

Marți, 8 februarie: h 9-14: str. Brâncuși bl. X37, X40.

Miercuri: Str. Hațeg Bl. 16 (9-14)

ADMINISTRAȚIA FINANȚELOR PUBLICE

Administrația Finanțelor Publice a municipiului Arad: Asistență contribuabili - telefon 280.633, 280.733, int. 198 (persoane fizice) și 118 (persoane juridice) int. 166 (relații publice) între orele 9,00-17,00. Informații suplimentare la www.finantearad.ro

TELEFOANE DE URGENȚĂ

APEL UNIC DE URGENȚĂ: 112
POMPIERI 981; 251.212
AMBULANȚĂ ARAD - 961 sau 251.313
POLIȚIE: 955
Numărul de centrală telefonică al I. J. P. (Inspectoratul Județean de Poliție) Arad: 207.100
S. C. DISTRIGAZ-NORD S. A. TÂRGU MUREȘ
Sucursala de Distribuție a Gazelor Naturale Arad, Dispeceratul permanent tel: 218.928; 256.928
VERIFICARE METROLOGICĂ ȘI REPARAȚII CONTOARE APĂ: 255.274; 0723-343.976
DERANJAMENTE CURENT ELECTRIC 235.991
INFORMAȚII CFR 231.777
S. C. SALUBRITATE S. A. ARAD
Dispecerat între orele 7,00 - 19,00, tel.: 280.873
PROTECȚIA CONSUMATORULUI
B-dul Revoluției, nr. 50. Telefon: 257049
DIRECȚIA DE SĂNĂTATE PUBLICĂ - serviciul de permanență: 254.438
GARDA FINANCIARĂ
B-dul Revoluției nr. 79, telefon: 280971
INSPECTORATUL TERITORIAL DE MUNCĂ ARAD
Str. Episcopiei nr. 11-13, tel.: 211762, 211862, 257251
AGENȚIA JUDEȚEANĂ PENTRU OCUPAREA FORȚEI DE MUNCĂ
Str. Călugăreni nr. 1A, tel.: 211.791, 281.998
POLIȚIA DE FRONTIERĂ: tel.: 959
CORPUL GARDIENILOR PUBLICI: tel.: 280.557

Zona Liberă Curtici Arad a epuizat terenurile disponibile în municipiu

CJCA propune mai multe programe culturale în mediul rural

În conferința de presă a Consiliului Județean Arad, președintele **Gheorghe Seculici** a anunțat noile negocieri avute de Zona Liberă pentru atragerea unor investitori străini pe cele două platforme de la Arad și Curtici.

„Investitorii au fost informați despre facilitățile oferite de Zona Liberă Curtici Arad, iar două companii - una franceză și alta spaniolă - și-au declarat intenția fermă de a investi aici. Deocamdată, numele lor nu pot fi făcute publice. Ambele vor participa la licitația din 10 martie a acestui an. Concernul spaniol dorește să concesioneze zece hectare de teren, în timp ce francezii s-au pronunțat pentru patru hectare", a precizat **Gheorghe Seculici.**

Ca o certitudine, domnia sa a anunțat venirea firmei germane GERO, care va investi pe platforma de la Aeroport, are ca obiect de activitate producția de componente auto și va crea 200 de locuri de muncă. Practic, dacă acest contract se va încheia prin participarea societății la licitația din martie, platforma de la Aeroport se închide, nemaifiind de concesionat nici un metru pătrat.

Mulți veniți, puțini aleși

Cam așa stau lucrurile când vine vorba de întocmirea programului cultural pentru anul în curs. Invitat în conferința de presă, **Marius Lazurca,** directorul Centrului Cultural Județean Arad (CJCA), a precizat că, din proiectele propuse au fost alese mai puțin de o cincime, iar din fondurile solicitate s-au acordat doar 10 la sută.

Deși calendarul cultural a fost deja întocmit, nu același lucru se poate spune despre fondurile ce trebuie alocate. **„Nu promitem deocamdată bani. Așteptăm să primim proiectele fiecărei manifestări în parte și în funcție de conținut vom aloca fondurile. Vom avea două luni culturale pline: este vorba despre luna mai și perioada cuprinsă între 15 septembrie și 15 octombrie"**, a preciza Lazurca.

Dacă anul trecut, 68 la sută din manifestările culturale s-au desfășurat în municipiu, și doar 28 la sută în mediul rural, anul acesta procentul acțiunilor culturale de la sate va crește la 34 la sută.

S. Ambruș

Copiii se distrează pe cheltuiala părinților

Flavius a „pus bomba" la Spitalul de Reanimare

Fenomenul alarmelor false a luat o amploare periculoasă în România. Telefonul unic 112 este „asfixiat" cu apeluri care sesizează amplasarea unor bombe în incinta instituțiilor publice sau anunță incendii de proporții. Angajații Comandamentelor Județene pentru Situații de Urgență și polițiștii sunt puși - în zadar - pe drumuri, alerta fiind, în majoritatea cazurilor, falsă.

Un astfel de eveniment a avut loc sâmbătă și la Arad. În jurul orei 13,10, o voce tânără anunța existența unei bombe la Spitalul de Reanimare Arad. Șansele ca alarma să fie o glumă au fost foarte mari, din moment ce persoana de la celălalt capăt al firului avea o voce de copil, care, pe deasupra, a și greșit numele instituției „dinamitate". O echipă operativă formată prin dispoziția conducerii Inspectoratului de Poliție al Județului Arad a demarat imediat cercetările și, în mai puțin de o oră, l-a identificat pe autorul alarmei. Acesta era un copil de 10 ani, de etnie romă, din Păuliș. În lipsă de ocupație, **Flavius F.** a sunat de la un telefon public din localitate, punându-i acum într-o situație dificilă pe părinții săi care l-au lăsat nesupravegheat. Pentru gluma pe care a făcut-o copilul, părinții acestuia vor trebui să achite o amendă contravențională de 20 milioane lei.

Călin Mnerie

Cronica măruntă

● Despre frigul din autobuzele Transdara am mai scris. Nu știm dacă șoferii au primit dispoziții precise să nu dea căldură sau, pur și simplu, doresc să facă economie la motorină. În orice caz, o astfel de atitudine nu este benefică nici pentru firmă, nici pentru călători. Care, alungați de frig, au început să se împuțineze, parcă, pe zi ce trece...

● Nu mai ninge de câteva zile, dar starea șoselelor din județ nu a cunoscut îmbunătățiri semnificative. Dacă pe drumul care leagă Aradul de Ineu mai circuli cum circuli, trebuie să fii de-a dreptul curajos ca să te aventurezi în satele mai mici, cum ar fi Mocrea de exemplu.

● Calea 6 Vânători pare să fi devenit, în ultima perioadă, raiul câinilor vagabonzi din municipiu. Să circuli singur pe stradă poate deveni o adevărată aventură, în condițiile în care aproape la fiecare colț de stradă te așteaptă câte un dulău fără stăpân. Odată cu derularea noului program de prindere a câinilor vagabonzi sperăm ca personalul Gospodăririi Comunale să treacă și prin această zonă.

● Solidari cu victimele dezastrului din Asia, polițiștii de frontieră din cadrul Inspectoratului Județean Arad au colectat, prin contribuție benevolă, suma de 16,5 milioane de lei. Banii vor fi trimiși Ministerului Administrației și Internelor pentru acțiuni umanitare și ajutorarea victimelor greu încercate de cataclismul care s-a abătut asupra lor.

● În ultima perioadă s-a înregistrat o creștere a numărului de apeluri telefonice privind amplasare de bombe sau referitoare la pericolul de producere a unor explozii în sediile diferitelor instituții ale statului sau particulare (bănci, instituții școlare, complexe comerciale). În acese condiții, Poliția de Frontieră avertizează că apelarea nejustificată a numărului propriu (și nu numai) - 959 - este aspru pedepsită de lege. Alarmarea fără motiv în scopul creării unei stări de panică se pedepsește cu închisoarea de la unu la trei ani sau cu amendă penală. Numărul de telefon al poliției de frontieră poate fi apelat doar pentru informații legate de traficul de la frontieră sau pentru a sesiza nereguli în modul de operare a lucrătorilor de la graniță.

● Cu toate că nu a mai nins de aproape o săptămână, unii agenți economici tot nu și-au făcut curat în „orgadă". În fața acestor unități comerciale, zăpada bătătorită s-a transformat în gheață. În unele locuri trecătorii abia mai pot să se țină pe picioare. Nu era mai ușor dacă agenții comerciali măturau zăpada atunci când a nins? Sau așteaptă să mai primească câteva amenzi de la organele de ordine publică?!

● A fost introdusă în arest în baza mandatului de executare a pedepsei cu închisoarea, **Luminița Rostras**, de 17 ani, din Cluj, care s-a sustras urmăririi penale pentru săvârșirea infracțiunii de furt.

„Karneval, Karneval..."

Anual, la Școala generală „Aurel Vlaicu", Arad, clasele cu predare în limba germană marchează intrarea în Postul Paștelui (catolic) printr - un carnaval.

La sfârșitul săptămânii trecute, sala de sport a școlii a fost umplută, cu mic, cu mare, de spiriduși, cowboi, zâne, clovni și vrăjitoare.

Elevii ciclului primar și cei ai claselor cu predare intensivă a limbii germane au pregătit un program de cântece și dansuri pentru invitații lor: părinții elevilor și preșcolarii grădinițelor din vecinătatea școlii: PP. nr. 10 și PP nr. 19.

În continuarea spectacolului, atât gazdele cât și invitații s - au înfruptat din specialitățile pregătite cu ocazia acestui eveniment, sărbătorind cu mult zgomot **Faschingul.**

A. Păun

Foto: V. Musca

Sânicolaul Mic are oficiu poștal

După ce timp de mai mulți ani locuitorii cartierului Sânicolaul Mic erau obligați să se deplaseze la oficiile poștale din alte cartiere pentru a beneficia de unele dintre prestațiile specifice, de la începutul acestei luni lucrurile se schimbă în mod radical. Astfel, locul ghișeului poștal este luat de un oficiu. Aceasta presupune și modificarea programului de lucru, prin atribuirea numărului de ore corespunzătoare programului de lucru cu normă întreagă, față de jumătate de normă cât se presta la ghișeu. Prin urmare, zilnic, între 8,00-18,00, personalul poștal din Sânicolaul Mic stă la dispoziția solicitanților.

„Principala problemă, în cartierul respectiv, oarecum izolat, era lipsa spațiului. Cu ajutorul Primăriei Arad a fost rezolvată, însă, și această problemă, astfel încât acum, locuitorii din zonă pot beneficia de majoritatea serviciilor specifice care sunt prestate și de restul oficiilor poștale din municipiu", aflăm de la **Pavel Răzman**, șeful Oficiului Județean de Poștă Arad.

Momentan, singurele servicii care nu se pot presta aici sunt cele realizate prin sistemul informatizat. Dar, având în vedere că zilele următoare se primesc calculatoarele necesare pentru dotarea spațiului în cauză, probabil că situația nu se va prelungi prea mult.

A. Hălmăgean

În privința directorilor,

UDMR are pretenții prea mari

Gheorghe Seculici, președintele Consiliului Județean Arad, în calitate de co-președinte al Alianței DA, declara că schimbările directorilor de la instituțiile descentralizate ale statului vor fi făcute publice până la sfârșitul lunii ianuarie. Cu toate acestea, nimic de acest gen nu s-a întâmplat încă. Domnia sa spune că întâlnirea finală va avea loc la sfârșitul acestei săptămâni, când se vor aduna la un loc toate formațiunile politice interesate.

„Co-președintele Alinației DA, Titu Gheorghiof, a fost foarte ocupat în această perioadă, la București. Am avut o primă întrevedere cu d-na Lia Ardelean (PUR) și cu Andrei Kiraly (UDMR), dar mai urmează o rundă de negocieri", a precizat Seculici.

La sfârșitul săptămânii trecute, UDMR Arad a solcitat, în cadrul unei conferințe de presă, conducerea a 25 la sută din instituțiile arădene, nominalizând și câteva posturi: Direcția Finanțelor, OJPC, Inspectoratul Școlar și alte câteva instituții de cultură.

Despre cerințele lor, președintele CJA a enunțat următoarea opinie: **„Ei pot să ceară, nu înseamnă că vor și primi. Solicitările lor mi se par exagerate, iar împărțirea se va face, în primul rând, în baza procentelor obținute la alegeri".**

S. A.

Concurs

Grupul Școlar Industrial Sebiș anunță organizarea unui concurs pentru ocuparea postului de **BIBLIOTECAR.**

Concursul va avea loc în data de 25 februarie 2005, ora 10, la sediul unității din Sebiș, B-dul Victoriei nr. 7.

Condițiile de ocupare a postului sunt:

- absolvirea cu examen de diplomă a unei instituții de învățământ, secția de biblioteconomie, sau a altor instituții de învățământ ai căror absolvenți au studiat în timpul școlarizării disciplinele de profil din domeniul biblioteconomiei; pot ocupa funcția de bibliotecar, pe perioadă determinată și alți absolvenți ai învățământului superior, postliceal sau liceal cu diplomă, dacă au urmat un curs de inițiere în domeniu;
- abilități de operare pe calculator.

Cererea de înscriere la concurs și documentele solicitate la înscriere se depun la sediul unității până la data de 24 februarie 2005, ora 15.

Relații suplimentare se obțin de la secretariatul unității sau la telefon: 310.711.

ANUNȚ

Începând cu data de marți, 8.02.2005, la intrarea în Primăria Municipiului Arad, sunt afișate următoarele proiecte de hotărâri:

1.- Proiect de hotărâre privind stabilirea tarifelor de bază la chiriile pentru spațiile fond de stat cu altă destinație decât aceea de locuință situate în municipiul Arad-inițiativa primarului.

2.- Proiect de hotărâre privind reglementarea accesului utilajelor și vehiculelor destinate transportului de mărfuri cu masa maximă autorizată mai mare de 3, 5 to, în municipiul Arad-inițiativa primarului.

3.- Proiect de hotărâre privind aprobarea Planului Urbanistic de Detaliu Hală de producție, depozitare și locuințe de serviciu Arad, DJ Arad-Curtici km 8 +400, beneficiar SC POL KLIMEX SRL Arad-inițiativa primarului.

Proiectele de hotărâri sunt însoțite de expunerea de motive a Primarului și de raportul serviciului de specialitate.

Până la data de 18.02.2005, la registratura Primăriei Municipiului Arad, cei interesați pot depune în scris recomandări, sugestii și opinii privind aceste proiecte de hotărâri.

Informații suplimentare pot fi solicitate începând cu data de 8.02.2005, între orele 8,00-20,00, la Serviciul Relații Publice, camera 5.

Cei interesați pot solicita în scris și pot primi gratuit copii după aceste proiecte de hotărâri, care pot fi studiate și pe site-ul Primăriei Arad, la adresa www.primariaarad.ro.

PRIMAR

ing.Gheorghe Falcă

(c. 910/2005)

C.N.T.E.E. Transelectrica S.A. - Sucursala Transport Timișoara

anunță elaborarea primei versiuni a *„Plan de amenajare a teritoriului zonal intercomunal, linie electrică aeriană 400 kV Arad-Nădab"*, în vederea declanșării etapei de încadrare.

Traseul liniei va parcurge teritoriile aferente localităților: Arad, Livada, Zimandu Nou, Sântana, Olari, Zărand, Chișineu-Criș.

Consultarea planului și transmiterea în scris a sugestiilor și comentariilor se vor face la sediul Agenției de Protecție a Mediului Arad, din *B-dul Dragalina nr. 16, între orele 8-16, în termen de 15 zile calendaristice de la data ultimului anunț.*

(0789373)

Curățenia stradală din municipiu „va aspira" de la buget peste 26 de miliarde

Administrația Falcă și-a propus la început de an să pună un accent deosebit pe activitatea de curățenie stradală din municipiul Arad. Pentru a materializa aceste bune intenții, municipalitatea a alocat în acest an suma de 26,7 miliarde de lei.

Cu acești bani se are în vedere efectuarea următoarelor lucrări: * măturatul manual și mecanizat al carosabilului, trotuarelor, piețelor, locurilor de parcare, precum și a suprafețelor anexe ale spațiilor de circulație; * întreținerea curățeniei; * răzuitul rigolelor; * spălatul carosabilului și al trotuarelor; * stropitul carosabilului; * golirea coșurilor de gunoi stradale; * încărcarea, transportul și descărcarea reziduurilor stradale.

În ceea ce privește sumele alocate pe fiecare activitate în parte, pentru măturatul mecanic al străzilor s-au repartizat 7,8 miliarde de lei, pentru încărcatul și transportul deșeurilor 7,2 miliarde lei, pentru depozitarea deșeurilor la rampa ecologică 4,7 miliarde de lei, pentru măturatul manual al străzilor 3,2 miliarde de lei, pentru stropitul și spălatul străzilor 2,2 miliarde de lei, golitul coșurilor stradale 1,2 miliarde de lei și curățatul rigolelor prin răzuire 94 de milioane de lei.

N. Oprean

Hoți de... alimente

Jandarmii de la Secția 2 din cadrul Comandamentul Județean Arad au prins în flagrant un bărbat care sustrăgea bunuri alimentare din magazinul Profi din Micălaca. **Marcel Fieraru,** în vârstă de 30 de ani, din localitatea Vâlcele, avea asupra sa patru cutii de cafea ness Tchibo, a câte 100 de grame, pe care intenționa să le valorifice ulterior.

„Celui în cauză i s-au întocmit actele premergătoare pentru săvârșirea infracțiunii de furt calificat în dauna avutului privat și a fost prezentat Parchetului de pe lângă Judecătoria Arad", ne-a declarat **lt. Claudiu Rădoi** - purtător de cuvânt al Comandamentului Județean de Jandarmi Arad.

Un alt hoț de produse alimentare a fost prins de jandarmi tot în magazinul Profi. **Constantin Paviliuc (49 ani)** din Iași a furat șapte batoane de salam, ce cântăreau aproape trei kilograme. Și acesta intenționa să le valorifice pentru a face rost de bani.

Lui **Constantin Paviliuc** i s-au întocmit actele premergătoare pentru săvârșirea infracțiunii de furt calificat în dauna avutului privat. Bărbatul urmează a fi prezentat Parchetului de pe lângă Judecătoria Arad. El a mai fost cercetat și în alte dosare penale în anul 2004, tot pentru furturi din unități alimentare.

Nadia Bodran

„Cereri de oferte"

Primăria Municipiului Arad, cod fiscal 3519925, B-dul Revoluției nr. 75, telefon 0257/281.850 int. 152, fax 0257/284.744, Direcția Comunicare, Serviciul Achiziții Publice, Administrativ anunță inițierea procedurii „cererii de oferte" în vederea atribuirii contractului de lucrări de recablare a rețelei electrice.

Documentația poate fi achiziționată de la sediul Primăriei Municipiului Arad, contravaloarea documentației fiind 200.000 lei.

Termenul de solicitare a clarificărilor: 11.02.2005, ora 12,00.

Data limită de depunere a ofertelor: 18.02.2005, ora 12,00.

Data, ora și locul deschiderii ofertelor: 18.02.2005, ora 14,00 - Primăria Municipiului Arad.

(c.910/2005)

La mulți ani Prea Fericitului Părinte Patriarh Teoctist

Cu prilejul aniversării frumoasei vârste de 90 de ani, membrii, membrii fondatori și binefăcătorii Despărțământului „Vasile Goldiș" - ASTRA Arad, adresează P.F. Părinte Patriarh Teoctist urări de sănătate și bucurii alături de credincioșii B.O.R.

Nu vom uita că, în 1994, la Adunarea generală ASTRA, desfășurată în Arad, Prea Fericitul Părinte Patriarh ne-a onorat cu prezența și s-a adresat celor peste 110 delegați prezenți.

La mulți și fericiți ani!

Prof. Gheorghe I. Căpitan, Președinte fondator

Pericol public!

Foamea a înrăit maidanezii

Strada Traian Moșoiu, respectiv zona Policlinicii CFR, a devenit un soi de univers al câinilor vagabonzi. Dacă până a dat frigul oamenii nu s-au scandalizat neapărat în privința patrupedelor, situația a ajuns, în cele din urmă, să devină de nesuportat. Cei aproximativ zece câini care își fac veacul în perimetrul amintit s-au transformat în niște animale greu de suportat, pe care foamea le-a înrăit la modul cel mai serios. Au ajuns, chiar, să atace trecătorii, ce se simt amenințați ori de câte ori sunt nevoiți să se deplaseze pe acolo. Mai mult, un anumit câine, descris de câțiva cetățeni ca fiind **„de talie mare, negru, cu coada tăiată și cu ochii înfiorători, roșii"**, a mușcat, în cursul zilei de ieri, un bărbat, iar o femeie era cât pe ce să fie atacată, la rândul său, pentru simplul motiv că trecea prin zonă. Presupunând că unii dintre câinii care își fac veacul acolo pot fi turbați, oamenii ne-au sunat și ne-au cerut sprijinul. Apreciind situația ca fiind deosebită, directorul S.C. „Gospodărirea Comunală" S.A. Arad ne-a declarat: **„Am să trimit chiar mâine (n.r. - astăzi) Serviciul de Ecarisaj în zona semnalată de cetățeni, pentru a ridica patrupedele fără stăpân de acolo. Din păcate, ne confruntăm cu situații similare în tot orașul. Astăzi (n.r. - ieri) am trimis oamenii în Alfa, la Tricoul Roșu și la UTA. Este iarnă, câinii se adună în haită, iar din cauza foamei devin agresivi..."**

După ce câinii sunt adunați de pe străzi, sunt duși într-un spațiu special, unde sunt adăpostiți (la Ceala), conform legii, vreme de două săptămâni. În acest interval, orice doritor al unui câine de curte poate să-și aleagă, dintre patrupedele existente la Serviciul de Ecarisaj, un animal preferat, pe care îl poate lua fără nici un ban. Dacă timpul se scurge și animalele nu sunt solicitate de nimeni, sunt eutanasiate. Directorul G.C.A. ne-a mai spus: **„Până acum, mulțumită unui sponsor pe care l-am avut, nu a fost nevoie să eutanasiem vreun câine. Acest sponsor însă tocmai ne-a transmis că nu mai poate să ne ajute cu bani pentru cumpărarea hranei necesare câinilor fără stăpâni. Ca atare, va trebui, se pare, să procedăm, cât de curând, potrivit legii."**

Eugenia Pantea

În atenția conducătorilor auto

Doriți să călătoriți mai ieftin?

RO SERVICE INTERNAȚIONAL

vă oferă instalații de gaz import Italia pentru autoturisme:

- Garanție 18 luni și postgaranție
- Omologate R.A.R., ISCIR, conform normelor europene Euro 3
- Prețuri avantajoase
- Reducere de 1.000.000 lei la toate instalațiile

Oferă piese și accesorii de calitate, la prețuri accesibile, prin magazinul situat pe Calea Rădnei

Informații la telefon 0257/265.880 sau la sediul firmei, str. Dosoftei nr. 2 Arad, (la piciorul podului din Micălaca).

MARȚI, 8 FEBRUARIE 2005

TVR 1

7,00 Jurnalul TVR
7,45 Secretele naturii-doc.
8,45 Desene animate
9,15 Corect!
9,20 Cinci minute de cultură
9,30 Teleshopping
10,00 Nocturne-rel.
11,00 Portul miracolelor - s.,rel.
11,55 Euro-dispecer
12,00 Tezaur folcloric
13,30 Desene animate
14,00 Jurnalul TVR
14,30 Teleshopping
15,00 Alege viața! Drogul înseamnă moarte
15,30 Cultura eco
16,00 Kronika. Emisiune în limba maghiară
16,55 TVR în direct
17,25 Viața cu Bonnie-s.
18,00 Portul miracolelor - s.
18,50 Sport pro -s.
19,00 Jurnalul TVR * Sport * Meteo
20,00 Ce se mai spune despre Pignon? - comed., Fr., '01
21,40 Magia filmului
22,00 Vorbe despre fapte
23,00 Jurnalul TVR
23,30 Amantul Marii Doamne Dracula-s.
0,30 O altfel de viață - dram, SUA, '99
2,05 Cinci minute de cultură
2,15 Felicity- s.

TVR 2

7,00 Școala micilor vrăjitoare-rel.
7,30 Des. animate
8,30 CeZar și tipar
9,00 Rebelii - rel.
10,00 Tonomatul DP2
11,30 Cinci minute de cultură
11,45 Pasiuni - s.
12,45 la ... și vezi
13,30 Teleshopping
14,00 Des. animate
14,30 Școala micilor vrăjitoare-s.
15,00 Împreună în Europa
16,00 Tribuna partidelor parlamentare
16,45 Jurnalul TVR
17,00 Cronica germană (emisiune de lb. germană)
17,30 De la om la om (magazin de actualitate socio-economică)
18,30 Știri regionale
19,00 Maria Bonita - s.
20,00 Dragul de Raymond - s.
20,30 Pe urmele primilor oameni-doc.
21,00 Lumea de aproape
21,30 Jurnalul TVR
22,00 Jurnalul Euronews pt. România
22,15 Toate iernile care au trecut - dramă, SUA, '96
0,00 Stargate - s.
0,45 Dragul de Raymond - s.
1,15 Căutare fatală - acț., SUA, '96

PRO TV

7,00 Știrile Pro TV * Ce se întâmplă doctore?
9,10 Omul care aduce cartea
9,15 Tânăr și neliniștit - s., rel.
10,30 Doctorul de suflete - s.
11,45 Zâmbete într-o pastilă
12,15 La bloc - rel.
13,00 Știrile Pro TV
13,45 Profetul, aurul și ardelenii - comedie, rel.
16,00 Tânăr și neliniștit - s.
17,00 Știrile Pro TV
17,45 Teo
19,00 Știrile Pro TV * Sport * Vremea
20,15 Croazieră pe oceanul spaimei - acț., SUA, '04
22,15 La bloc - s. (AP)
23,00 Știrile Pro TV
23,45 Corupți de libertate - s.
0,45 Știrile Pro TV - rel.
1,45 Croazieră pe oceanul spaimei - acț., SUA, '04
3,30 Doctorul de suflete - s.rel.
4,30 Zâmbete într-o pastilă - rel.
5,00 Corupți de libertate - s.,rel.

TV ACASĂ

6,00 Pădurea blestemată - s.rel.
8,15 Ciocolată cu piper - s., rel.
9,15 Rubi - rel.
11,30 Extravaganta Anastasia-rel.
12,30 Îngerul nopții - s.
13,30 Răzbunarea - s.
14,30 Pisica sălbatică - s. (AP)
15,45 Pădurea blestemată - s.
17,30 Povești adevărate
17,55 Vremea de Acasă
18,00 Gitanas - s. (AP)
20,00 Rubi - s. (AP)
22,00 Ciocolată cu piper - s.
23,00 Extravaganta Anastasia - s.
0,15 Răzbunarea - f.rel.
1,00 Îngerul nopții - s.rel.
1,45 Povești adevărate - rel.
2,15 De 3 x femeie - rel.
3,45 Îndrăgostește-mă de tine!-rel.

HBO

8,00 Ușuraticul - com., '01 (AP)
9,55 Eu și doamna Jones - dramă, '01
11,35 Agenda - comedie, '90 (AP)
13,25 Festivalul de la Cannes - com., 2001 (AP)
15,05 Nu e vina noastră! - dramă, Italia, '03 (AP)
17,00 Cinema, cinema, cinema
17,30 Venus și Marte - dargoste, Germ., '01
19,05 Ușuraticul - com., '01 (AP)
21,00 Totul despre sex - s. (12)
21,35 Austin Powers: Goldmember - com., '02 (AP)
23,10 Frida - dramă, '02 (12)
1,10 Darkness Falls - horror, '03 (12)

PRIMA TV

7,00 Teleshopping
7,30 Puzzle T-rel.
7,55 Sport cu Florentina
8,30 Ed - s.rel.
9,30 Dragoste și putere - s., rel.
10,00 Kensky Show-rel.
10,55 Clip art
11,00 Monica - rel.
12,00 The Flavours 3 bucătari
12,55 Bani la greu
13,25 Roseanne - s. (AP)
14,25 Ed - s.rel.
15,25 Dragoste și putere-s.
15,50 Camera de râs
16,30 Trăsniți în NATO - s., rel.
16,50 Kensky Show
18,00 Focus
19,00 Monica (AP)
20,00 Dincolo de limite
22,00 Trăsniți în NATO - s.
22,30 Focus plus
23,15 Misiunea - comed., M. Brit., '84 (12)
1,00 Focus plus - rel.
2,00 Bani la greu
3,00 Clubul de noapte

ANTENA 1-TV ARAD

6,30 În gura presei - rel.
7,00 Observator
8,00 Canalul de știri
10,00 Știri Arad - sport, meteo - rel.
10,20 Magazin sportiv
10,50 Divertisment
11,00 Concurs interactiv
12,00 Sue Thomas - s.
13,00 Observator
13,45 Pentru toată viața - dragoste, '89
16,00 Observator
16,25 -16,35 Știri TVA
16,35 -16,45 Observator
16,45 Vivere - A trăi cu pasiune - s.
17,45 9595 Te învață ce să faci
18,55 Meteo
19,00 Observator
19,56 Publicitate
20,00 Sport * Meteo
20,15 Cei mai frumoși ani
22,00 Observator
22,30 Știri TVA
22,45 Soldat de elită - acț., SUA, '89
0,30 În gura presei
1,00 Concurs interactiv
2,00 Observator-rel.
2,45 Călătorie în timp - s.
3,45 Sue Thomas - s.rel.
4,30 Vivere- s.rel.
5,30 9595-rel.

RCS

9,00 Știrile RCS 2 - rel.
9,45 Videoclipuri
10,00 Interpretul preferat - rel.
12,00 Știrile RCS 1 - rel.
12,45 Muzică populară
13,15 Videoclipuri
13,30 La paralela 60 - s.
14,30 Kelly - s.
15,00 Știrile RCS 2 - rel.
15,45 Life magazin - rel.
17,15 Neon Rider - s.
18,00 Știrile RCS 1
18,45 Tradiții și folclor
19,00 Casa de nebuni - s.
19,30 Atitudini
21,00 Videoclipuri
21,15 Univ. Aurel Vlaicu
22,15 Știrile RCS 2
23,00 Atitudini - rel.
0,30 Știrile RCS 1 - rel.
1,15 Închiderea programului

B1 TV

7,00 Viața dimineața; 10,00 Euromaxx-doc.; 10,30 Cuza, principele Unirii; 11,30 Caleidoscop japonez; 11,50 Calendar ecumenic; 12,00 Știri; 12,30 Teleshopping; 13,00 Fan X; 13,50 Jet Set; 14,30 Un nou început - rel.; 15,00 Teleshopping; 15,30 Euromaxx-doc.; 16,00 Euroblitz-Arta-doc.; **17,00 Actorul și sălbaticii - dramă, rel.**; 19,00 Știrile naționale; **20,00 Visând la Joseph Lees** - dramă, SUA, '99; 22,00 Nașul; 23,45 Ediția de noapte; 0,45 Nașul- rel.; 2,30 Chat TV

TV SPORT

9,00 Știri din lumea sportului; 9,30 Handbal masculin. CM. Finala mică-rel.; 11,00 Hochei. Campionatul național-finala; Steaua-Miercurea Ciuc-rel.; 13,00 handbal masculin. CM. Finala-rel.; 14,30 Fotbal. Anglia: Manchester United-Birmingham-rel.; 16,30 Fotbal. Primera Division-rel.; 18,30 Știri din lumea sportului; 18,45 Box feminin. Cupa României; 20,30 Știri din lume sportului; 21,00 Fotbal - Anglia- Chelsea-Manchester City; 23,00 Fotbal din Primera Division-rez.; 23,30 Știri din lume sportului; 0,00 Local Kombat 10.

Redacția Adevărul nu își asumă răspunderea pentru modificările ulterioare intervenite în programele TV

NAȚIONAL TV

7,00 Programul de știri N24; 10,00 Fresh Club Party; 12,00 Teleshopping; **12,30 Rebecca - s.;** 13,30 Teleshopping; 14,30 Miezul problemei; 15,30 Telehopping; **16,00 Femeia ideală - s.; 17,00 Rebecca - s.; 18,00 Sclava Isaura - s.rel.;** 17,45 Națională de bere; 18,45 Sport la Național TV; 19,00 24 de ore - știri; 19,30 Sport la Național TV; 19,45 Țara lu' Papură Vouă; **20,00 Ce bine acasă - s.;** 21,00 Miezul problemei; **22,00 Misteriosul domn K** - thriller, M. Brit., '83; 0,00 Naționalul la miezul nopții; **0,30 Cronici paranormale - s.; 1,00 Misteriosul domn K** - thriller, M. Brit., '83,rel.

REALITATEA

7,00 Realitatea de la 07; 8,45 Ziarul Realității; 10,00 Realitatea de la 10; 10,45 Ziarul Realității; 11,15 Arhitectonic; 12,00 Realitatea de la 12; 12,45 Ziarul Realității; 13,15 Vorba lu' Dinescu; 14,00 Realitatea de la 14; 15,15 Realitatea medicală;16,00 Realitatea de la 16; 17,15 Audiența în direct; 18,00 Realitatea de la 18; 19,00 Realitatea zilei; 20,15 100%; 21,00 Realitatea de la 21; 21,45 Fillere; 22,00 Realitatea de la 22; 22,15 Zece și un sfert; 23,00 Realitatea de la 23; 23,15 Vorba lu' Dinescu; 0,00 Realitatea de la 00

PRO CINEMA

6,00 Apropo TV; **9,00 Pokemon -** rel.; 9,55 Apropo de ... filme; **10,00 Fata de pe Broadway -** rel.; 11,55 Apropo de... mediabiz; 12,00 Fața nestiută a Terrei-rel.; 12,55 Apropo de ... vedete; **13,00 Viața la Casa Albă -** rel.; 13,55 Apropo de ... muzică; **14,00 Seinfeld -** rel.; 14,55 Apropo de... cinema; **15,00 Cheers -** s.rel.; 15,55 Apropo de ... time-out; **16,10 Viața la Casa Albă -** s. (AP); 16,55 Apropo de ... filme; **17,00 Succesul -** acț., SUA, '69, (AP); **19,00 Pokemon -** s.; 19,55 ProMotor; **20,00 Judecătoarea - s. (12); 21,00 Cetățeanul Baines - s. (AP); 22,00 Highlander 3: Vrăjitorul -** fant., SUA, '94 (16); 23,55 ProMotor-rel.; 0,00 Icstrim tivi - rel.; **0,30 Highlander 3: Vrăjitorul -** acț., SUA, '94 (16),rel; **2,15 Judecătoarea - s.**

La o săptămână de la căderea zăpezii

Drumurile județene – tot acoperite de gheață

A trecut aproape o săptămână de când ninsorile s-au oprit. Cu toate acestea, drumurile din județ sunt încă acoperite de zăpadă bătătorită și gheață. Cei care au de făcut călătorii trebuie să aibă mare curaj să se aventureze pe șosele, acestea fiind adevărate patinoare. Cu mai mult de 30 de kilometri la oră nu poți să circuli nici dacă ai vrea, deoarece roțile mașinilor patinează. Pentru cei care vor să ruleze cu viteză mai mare este sinucidere curată. E destul să iei o curbă cu mai mult de 20 la oră și te poți trezi într-un șanț. Și asta în cel mai fericit caz.

Foto: Ștefan Matyaș

Drumuri din „sticlă"

Dezastrul de pe drumuri a fost semnalat și de cetățenii din județ care ne-au contactat la redacție pentru a-și vărsa năduful, revoltați că au făcut câteva ore pentru a ajunge la Arad. **„Cum se poate una ca asta? Niciodată drumurile din județ nu au fost așa pline de gheață. Nu s-a lucrat deloc! Nu s-a făcut nimic!..."**, spuneau aceștia.

Cea mai mare dovadă că autoritățile au cam stat cu mâinile în buzunare la prima ninsoare mai serioasă, este drumul de la Arad la Ineu, care pur și simplu este acoperit de gheață. Doar prin unele locuri se vede șoseaua. În rest, totul este „sticlă". Și spunem asta fără să exagerăm deloc. Nici ruta Curtici - Arad nu este mai curată. De fapt, drumurile spre municipiu, în afară de Chișineu-Criș - Arad, sunt impracticabile! Asta în timp ce autoritățile locale se bat cu pumnul în piept că au luat măsuri și că drumurile sunt curate. Ei bine, nu este deloc așa! Singura porțiune de drum curățată ca la carte este de la Sebiș până aproape de localitatea Bârsa. Aici se vede că s-a muncit și că se poate ca drumurile să fie practicabile, chiar și în condiții de ninsori abundente. Dar asta nu datorită lucrătorilor de la Administrația Domeniului Public, ci pentru că primarul Sebișului s-a îngrijit singur de curățenia de pe drumurile din orașul pe care îl conduce și din apropierea acestuia. Primarul Sebișului ne-a spus că s-a pregătit din timp cu utilaje și cu materiale pentru deszăpezire. **„Am stat și eu și viceprimarul până la ora 2,00 noaptea împreună cu muncitorii. Am folosit metodele care se cunosc deja, numai că am intervenit la timp. Am stat pe poziție și sâmbăta și duminica. Se poate face curățenie dacă intervii prompt. Chiar acum sunt în mașină. În apropiere de Arad drumul este sub orice critică!"**, ne-a declarat Gheorghe Feieș.

„Am acționat conform normativelor"

Explicații despre cum și cât s-a intervenit pe drumurile din județ i-am cerut lui **Gheorghe Câmpan** - directorul executiv al Administrației Domeniului Public, instituția abilitată pentru deszăpezirea șoselelor. Iată ce ne-a răspuns: **„Conform normativelor în vigoare, s-a acționat cu nisip și sare numai în punctele critice. Așa e normativul. Am acționat și pe aliniament. De exemplu Arad - Ineu, Arad - Curtici, Arad - Lipova, Arad - Sâmpetru German - Satu Mare. Însă eficiența este mică la temperaturi de minus șapte grade Celsius și sarea nu-și mai face efectul. Noi am pus materiale antiderapante. În loc de trei la sută cât este prevăzut în normativ, 30 la sută și tot nu am scăpat de gheață. Și apoi, sarea degradează și mai mult drumurile care sunt fisurate, ori la noi 70 la sută dintre acestea sunt în această stare. Iar dacă punem sare se triplează degradările".**

Cât de mulțumitoare sunt răspunsurile domnului director **Gheorghe Câmpan** pot judeca numai cetățenii cărora încă li se pare că trăiesc un coșmar când parcurg drumurile din județ spre municipiul Arad...

Nadia Bodran

Sacrificarea micului dalmațian

Accente

Cu fiecare zi ce trece, Adrian Năstase este împins tot mai departe de șefia partidului. Aș spune că acest lucru nu mai surprinde pe nimeni. Ion Iliescu s-a instalat deja nu doar la prezidiul „dezbaterilor" despre ce și cum trebuie să se facă pentru modernizarea PSD, ci a preluat și frâiele organizatorice. El și doar el este cel care dictează cum să se desfășoare viitorul congres, el hotărăște că nu este „productivă" prezentarea mai multor moțiuni, ci trebuie să fie adunate toate „ideile valoroase" într-un singur material, spre discuții și analiză. Năstase, copil necopt în comparație cu Ion Iliescu, a sperat că-l poate pune între paranteze de onoare pe tătucul său și al pesediștilor devotați neschimbării. Văzând că nu sunt șanse, același Năstase a schimbat registrul și a invocat tandemul. Iliescu n-a zis noi, da nici ba. Cum îi este obiceiul, a mutat mereu discuția înspre idei și probleme generale. Pentru cine-l știe, faptul că nu s-a pronunțat, că n-a zis „da" înseamnă un refuz sfidător la adresa propunerii lui Năstase. Așa că ex-premierul a mai făcut un pas în spate. Absența de la întâlnirea cu Tineretul Social Democrat sugerează acest abandon al luptei - dacă tot s-a dus Ion Iliescu să-l sărute pe Victor Ponta, el ce să mai caute acolo!?

Măcar pe moment, deși nu sunt convins că nu este o sentință definitivă, Adrian Năstase este un învins și este aruncat pur și simplu din prima linie. Nu este atât sau nu este doar victoria lui Ion Iliescu, ci avem de-a face mai curând cu abandonarea lui Adrian Năstase de către social-democrații care au dreptul la cuvânt greu - de la talibani la inși implicați în fel de fel de încrengături mafiote, de la tineri de care te și miri cum pot vedea că nădejdea lor se află la Ion Iliescu și până la cei care, într-adevăr, puteau moderniza cu adevărat acest partid.

Abandonarea lui Năstase nu este neapărat consecința înfrângerii sale prezidențiale. Iliescu a suferit, în 1996, o înfrângere și mai grea - în fața lui Emil Constantinescu, dar și pe linie de partid. Cu toate acestea, el a continuat să se bucure de încrederea celor din jur., De ce nu se bucură Năstase de aceeași încedere? Evident, un răspuns poate fi acela că există un Ion Iliescu. Lucrurile sunt însă mai complexe. Năstase a făcut multe greșeli politice. Să ne amintim doar de luarea în cârcă a PUR, de anunțarea coaliției de guvernare cu UDMR înainte de turul al doilea, care i-a îndepărtat electoratul ardelean, să nu uităm caricatura de alegere a candidaților pentru forul legislativ, de supărările pe care le-a provocat, de suprimarea Delegației Permanente etc. Amatorism și voluntarism cât încape, adică muncă politică slabă. Pe de altă parte, numele lui Năstase a fost și este asociat marii corupții, corupției „la vârf". Avalanșa de dosare în care sunt îngropați pesediști și apropiați ai PSD îl încorsetează și mai abitir. Că o fi ceva ori n-o fi cu dosarele care se vântură acum (așa cum se vânturau ieri dosarele lui Ioan Mureșan ori Traian Băsescu, amândoi, azi, bine-merci), că n-o fi, nici nu mai contează. Singurul aspect care se ia în calculul politic e faptul că Adrian Năstase este asociat de adversari, dar și de o parte a electoratului, cu patronul marii corupții. Ion Iliescu a scăpat de acest stigmat tocmai pentru că n-a mai candidat la președinție, n-a prezentat interes. De altfel, neexistând un al treilea care să-i concureze pe cei doi, lui Iliescu i s-au șters toate: și grațierea lui Miron Cozma, și decorarea lui Vadim, și numeroasele erori care au adus daune PSD! Dintre doi dalmații, pesediștii se reformează alungând-l pe unul și frecându-l de zor cu detergent pe celălalt. Așa pățesc partidele în care unul vorbește și ceilalți tac, cu capul plecat.

Tristan Mihuța

ROMÂNIA
JUDEȚUL ARAD
CONSILIUL JUDEȚEAN

HOTĂRÂREA NR. 4
din 21.01.2005

privind aprobarea prețurilor la apă potabilă și tarifele la canalizare - epurare practicate de Regia Autonomă Apă-Canal Arad

Consiliul Județean Arad,

Având în vedere:

- prevederile Ordonanței Guvernului României nr. 32/2002 privind organizarea și funcționarea serviciilor publice de alimentare cu apă și canalizare, art. 32 alin. 1;
- Legea nr. 634/2002 pentru aprobarea O.G. 32/2002 privind organizarea și funcționarea serviciilor publice de alimentare cu apă și canalizare;
- Avizul Autorității Naționale de Reglementare pentru Serviciile Publice de Gospodărie Comunală nr. 3899/27.12.2004
- prevederile Acordului de Împrumut încheiat între Guvernul României și BERD nr. 569/1997;
- prevederile Amendamentului nr. 3 la Contractul de Împrumut nr. 894/2001 semnat între Regia Autonomă Apă-Canal Arad și BERD;
- prevederile Contractului de Garanție încheiat între Consiliul Județean Arad și BERD;
- Referatul Direcției Economice privind majorarea prețurilor la apa potabilă și tarifele la canalizare-epurare practicate de Regia Autonomă Apă-Canal Arad;
- Hotărârea nr. 45/2004 a Consiliului Județean Arad prin care s-a aprobat Amendamentul nr. 3 la Contractul de Împrumut nr. 894/2001.

În temeiul art. 109 din Legea 215/2001, privind administrația publică locală

HOTĂRĂȘTE:

Art. 1. - Se aprobă prețurile la apa potabilă și tarifele la canalizare-epurare care vor fi practicate de Regia Autonomă Apă-Canal Arad la nivelul prevăzut în anexa la prezenta hotărâre.

Art. 2. - Prezenta hotărâre se comunică la:

- Prefectura Județului Arad;
- Regia Autonomă Apă-Canal Arad;
- Direcția Economică a Consiliului Județean Arad.

PREȘEDINTE,
Arh. Gheorghe Seculici

SECRETAR GENERAL AL JUDEȚULUI,
Ioan Silaghi

ANEXA LA HOTĂRÂREA CJA NR. 4 DIN 21.01.2005

Nr. crt.	Specificare		Preț/tarif	
			Pentru populație	Pentru rest utilizatori
1.	Apă potabilă În municipiul Arad și localitățile subordonate, cu excepția agenților economici în localitatea Tauț		12.613	10.599
2.	Canalizare - Epurare În municipiul Arad și localitățile subordonate, cu excepția agenților economici din localitatea Tauț	Canalizare biologică	6.070	5.101
		Canalizare mecanică	2.808	2.360
3.	Apă industrială pentru S.C. Termoelectrica S.A. Arad		-	9.345

NOTA:
Prețul la apa potabilă și tarifele de canalizare-epurare pentru populație conțin TVA în cotă de 19%, conform Legii 571/2003 privind Codul Fiscal;
Prețul la apa potabilă și tarifele la canalizare-epurare pentru rest utilizatori nu conțin TVA.

(com./02.2005)

În atenția angajatorilor

Precizări importante de la Casa de Pensii

Angajatorii care nu au ridicat certificatele de stagiu de cotizare pentru **anul 2001** trebuie să se prezinte la Casa Județeană de Pensii Arad din strada Gheorghe Lazăr nr. 20, camera 111; având asupra lor ștampila unității sau împuternicire din partea unității, semnată și ștampilată.

„Odată cu ridicarea certificatelor de stagii de cotizare, angajatorii trebuie să predea și declarația pe proprie răspundere privind asigurarea pentru accidente de muncă și boli profesionale, prevăzută de ordinul nr. 848 pentru aprobarea Normelor metodologice de aplicare a legii 346 din 2002. Declarația se va depune atât pe suport de hârtie cât și pe suport magnetic", aflăm de la **Marius Monția**, directorul Casei Județene de Pensii Arad.

Fișierul pentru întocmirea declarației pe proprie răspundere poate fi descărcat de pe siteul **www.cnpas.org** sau se poate prelua de pe discheta de la sediul instituției, camera 111, sau de pe strada Tribunul Dobra nr.2. Conducerea CJP mai precizează că programul de preluare a declarațiilor pe proprie răspundere și de eliberare a certificatelor de stagiu este de luni până joi, între orele 8,00-12,00.

De asemenea, se reamintește persoanelor asigurate la Casa Județeană de Pensii, pe bază de contracte sau declarații de asigurare în baza legii nr. 19/2000 că, prin legea bugetului asigurărilor sociale de stat, pe anul 2005 s-a stabilit salariul mediu brut lunar la 9.211.000 lei, iar prin O.U.G. nr. 139 din luna decembrie 2004, s-a stabilit cota de contribuție de 31,5% pentru anul 2005.

Potrivit aceleiași legi 19/2000, modificată și completată, venitul minim asigurat pentru 2005 este de 2.302.750 de lei pe lună, iar contribuția lunară minimă este de 725.366 lei. Prin urmare, toate persoanele a căror asigurare este sub venitul minim lunar sunt așteptate la Casa Județeană de Pensii, camera 111, între orele 8,00-12,00 pentru a-și reactualiza venitul asigurat.

A. Hălmăgean

„E trist faptul că lucrurile care se întâmplă în România nu sunt cunoscute în Occident" (I)

● Interviu cu prof. dr. Michael Walter, Universitatea Freiburg - Germania

– Stimate domnule profesor, Michael Walter, sunteți împreună cu soția d-voastră, de o săptămână în România. Ați ținut două conferințe în orașele Arad și Sibiu. Care sunt impresiile trăite?

– E foarte greu să rezum în câteva cuvinte, tot ceea ce am văzut și am simțit în România, împreună cu soția mea, în aceste zile. Îmi vin în minte acum câteva exemple. Prima dată, am fost în țara d-voastră, acum 15 ani. Mi-a fost foarte greu atunci. Îmi aduc aminte, că a trebuit să stăm ore în șir la graniță și că am putut să intrăm în țară doar după ce i-am dat vameșului 20 de mărci. Pașaportul mi-a fost reținut atunci la granița României, fiind obligat să merg la Ambasada Germaniei pentru a primi actele necesare părăsirii ulterioare a țării. La Ambasadă am așteptat mai bine de o jumătate de zi. Ajungând înăuntru, un funcționar m-a bruscat în mod jignitor. Nimeni nu m-a ajutat atunci. Am văzut, însă, ce greu trăiau românii la acea dată. Nu exista nici un plan - ghid al orașului București, care să corespundă. Erau alte nume de străzi, nimic actualizat. Mi-aduc aminte că datorită defecțiunii nerezolvate a unui tramvai, la un moment dat, se aflau 20 de tramvaie unul în spatele celuilalt. La benzinării erau kilometri întregi de mașini în așteptarea carburantului. Nu știam limba română. Totul îmi dădea un sentiment de totală nesiguranță. Situația s-a schimbat după 1990. Se simte un spirit înnoitor și întreprinzător, la oamenii tineri, pe care i-am întâlnit în zilele acestea. Oamenii sunt motivați să înceapă ceva nou. Acest lucru mi l-au confirmat și alți germani sau austrieci, care lucrează sau locuiesc în România. La noi, în Germania, a avut loc, acum câțiva ani, o modificare a codurilor poștale ale orașelor și a fost aproape o revoluție. Aici, în România, oamenii reușesc să se adapteze repede schimbărilor, care intervin atât de intens. Nivelul cultural a crescut mult. Am observat ieri, în aula Facultății de Telogie Ortodoxă a Universității „Aurel Vlaicu" din Arad, interesul crescând al studenților față de conferința propusă. A fost o conferință facultativă. Nu au fost note, nu au fost examene și totuși studenții au venit. Unii au stat chiar și în picioare, nemaiavând locuri. La noi în Universitate, nu găsim așa ceva. Exagerez puțin: studenții noștri germani ar zice: „Dacă nu e obligatorie, dacă nu-mi trebuie pentru examen, nu mergem".

– În timpul studiilor de specializare făcute în Occident, am constatat un număr foarte mare de conferințe facultative, care erau propuse studenților interesați. Cum este situația azi, și care este reacția studenților?

– Aș putea să vă vorbesc despre Facultatea de Studii Politice din Freiburg unde activez ca asociat. Conferințele facultative propuse sunt foarte multe. Spre exemplu, într-o săptămână, în decembrie, au vorbit, în Facultatea noastră, 4 miniștri de primă mărime. Nu toți tinerii au timpul necesar pentru audierea acestor conferințe foarte importante. De cele mai multe ori, numărul celor prezenți e mai mic decât al studenților și persoanelor care au fost ieri în aula d-voastră.

– Vorbiți-ne câteva cuvinte despre activitatea d-voastră profesională.

– Funcția mea de bază este la Institutul de studii politice din Wienneck. E un institut privat, care oferă celor interesați informații din domeniul studiilor politice. 50% din participanți sunt din Germania, restul procentajului acoperindu-l, de obicei, tineri din Franța, Italia și Polonia. Propunem teme actuale precum: Europa, globalizare; teme istorice și de altă natură. Personal, ofer cursuri de prezentare informativă a unor teme politice de mare actualitate pentru tinerii care nu au privilegiul de a avea cele mai utile informații în acest sens. Participanții la aceste cursuri, care durează, de regulă, 3 zile, sunt elevi gimnaziali și studenți. Din punct de vedere financiar, cursurile sunt foarte ieftine, între 27-50 Euro. Spre exemplu, elevii care vin la aceste cursuri nu plătesc nimic. Plătește landul din care provin. Suntem interesați de prezența unui număr cât mai mare de auditori, pentru a avea ulterior multiplicatori. Acesta este unul dintre domeniile în care lucrez. În această instituție lucrează 4 docenți, dintre care unul sunt eu. Am și un al doilea post, la Universitatea din Freiburg, unde predau studii politice, activitate care îmi aduce multe bucurii intelectuale.

– Aș dori să ne prezentați, în câteva cuvinte, structura seminarului, pe care l-ați susținut în fața studenților teologi, în legătură cu funcționarea instituțiilor Uniunii Europene, o temă de certă actualitate, ce a stârnit interesul vădit al auditorilor.

– Am încercat să evidențiez principiile structurale ale funcționării Uniunii Europene. Am dorit să prezint, apoi, instituțiile europene și să arăt cât de complicat este să fie luată o decizie într-o Europă de 25 de state, câtă disponibilitate de compromis este necesară în acest sens, dacă dorim să mergem împreună, mai departe. Dacă fiecare stat va bloca funcționarea acestor instituții europene, Uniunea Europeană nu va putea funcționa. Am vorbit despre Consiliul Europei, Comisia europeană, Parlamentul european și Curtea europeană de justiție.

– Care este procentul prezenței fiecărei țări în aceste instituții europene?

– În Curtea europeană de justiție, în Comisia europeană și în Consiliul Europei, participarea este egal procentuală, toate țările având aceeași reprezentare. Malta are același număr de reprezentanți ca și Germania. În Curtea de justiție europeană, fiecare țară are un judecător. În Comisia europeană, fiecare țară are un comisar. În Consiliul Europei există câte un șef de stat și unul de guvern, iar în Consiliul de miniștri, câte un ministru. Toate țările sunt egal îndreptățite și reprezentate în aceste instituții. În mod diferențiat, țările sunt reprezentate în Parlamentul Europei, care se întrunește în Strasbourg și în Bruxelles. Spre exemplu, acum, în Parlamentul Europei, Germania are 99 de locuri, Luxemburg 6 și Malta 5. Numărul acesta e stabilit în funcție de numărul populației țărilor membre: Să facem totuși, o comparație între Germania și Luxemburg. Germania are 83 milioane de locuitori și 99 de locuri în Parlament; Luxemburg, cu doar 400 de mii de locuitori, are doar 6 locuri. Pe de altă parte, însă, dacă luăm în considerare voturile necesare unui parlamentar, pentru a ajunge în Parlamentul Europei, atunci vom constata că, spre exemplu, un parlamentar din Luxemburg are nevoie doar de 30 de mii de voturi, în timp ce un parlamentar din Germania are nevoie de un milion de voturi. În prezent, numărul paramentarilor din Parlamentul Europei este de 723. Probabil că în viitor, modalitatea componenței Parlamentului se va schimba, deoarece este, deja, prea mare. Când și România și Bulgaria vor avea parlamentari, numărul se va ridica la 786.

– Care dintre aceste instituții este importantă?

– Consiliul Europei are importanța cea mai mare în prezent, dar Parlamentul, începând cu 1979, a primit tot mai multe drepturi. În unele domenii de activitate are importanță la fel de mare ca și Consiliul Europei (spre exemplu, în domeniul ocrotirii mediului, etc.), încât se poate spune că, fără Parlament, nu se mai poate lua o decizie definitivă. Această putere a fost folosită, deja, de Parlament.

A consemnat
Mihai Săsăujan

Ecouri la Congresul PNL

„Cuiul lui Pepelea": alegerea conducerii în bloc

După cum s-a mai scris, la Congresul PNL un număr apreciabil de delegați au votat atât Moțiunea Călin Popescu Tăriceanu, cât și Moțiunea Valeriu Stoica. De asemenea, au fost și voturi împotriva statutului. Liberalii arădeni care au votat ambele moțiuni au declarat că au făcut acest lucru deoarece consideră că fuziunea cu PD ar fi trebuit supusă votului la acest congres. **„Tăriceanu nu este împotriva fuziunii, dar consideră că la ora actuală nu constituie o prioritate. Sunt de acord cu acest lucru, numai că, la congres se putea vota acceptarea sau neacceptarea fuziunii, stabilindu-se un anumit termen, de un an sau un an și ceva până la declanșarea procedurilor. În acest caz, nu ar mai fi fost nevoie de un alt congres care**

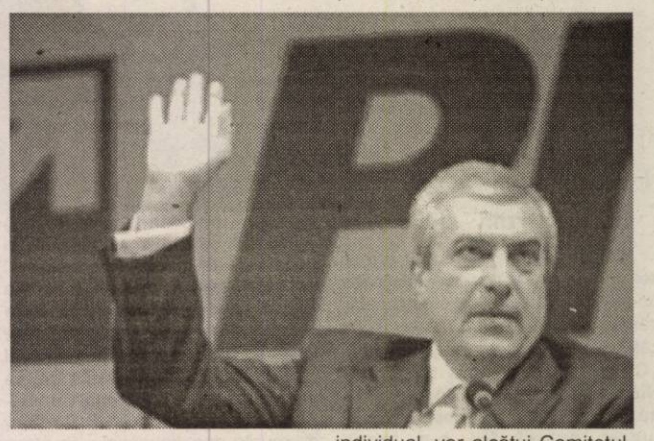

să aprobe în principiu fuziunea", declară Sever Jurcă, vicepreședinte PNL Arad.

În ceea ce privește votul negativ la statut, a fost unul singur din partea delegației arădene, aparținând președintelui unei organizații din județ. Vicepreședinții PNL Arad cu care am discutat nu și-au mai adus aminte cine a fost acel președinte, dar au dat aceeași explicație voturilor negative în general: „cuiul lui pepelea" a fost modalitatea de alegere în bloc a conducerii centrale și răsfrângerea ei în teritoriu. Dacă ar fi fost votate separat, cele două prevederi ar fi căzut aproape sigur. Cum statutul a fost votat în întregul său, mulți dintre cei care nu erau de acord cu cele două prevederi au dat, totuși vot favorabil, pentru că aprobarea statutului era absolut necesară.

Efectele congresului asupra PNL Arad

Conform noului statut, alegerea în bloc a conducerii va fi valabilă și la nivelul organizațiilor județene, însă nu se va aplica la cele municipale, orășenești sau comunale. Dacă până acum conferințele județene se țineau odată la patru ani, conform noului statut, acestea vor avea loc din doi în doi ani. La conferința județeană va fi ales Biroul Permanent , cei nouă membri, adică președintele, patru vicepreședinți și trei membri fiind aleși în bloc, alcătuind, împreună cu doi supleanți, echipa președintelui. Membrii Biroului Permanent, împreună cu alți nouă membri și doi supleanți, votați în mod individual, vor alcătui Comitetul Executiv Teritorial, care se întrunește odată la două săptămâni, în timp ce Biroul Permanent se întrunește săptămânal.

Încă nu se știe când va avea loc Conferința Județeană a PNL Arad, pentru că nu s-a stabilit un termen. Cert este că va trebui să aibă loc cât mai curând, **„pentru că la ora actuală nu mai funcționăm conform statutului"**, a declarat vicepreședintele Sever Jurcă. Conferința județeană este convocată de către președinte sau la cererea a cel puțin jumătate din organizații.

Simion Todoca

Gura târgului politic

Supărarea nanelor din Grădiște

Dintr-o regretabilă eroare, în „Pulsul străzii" referitor la Ion Iliescu și Adrian Năstase am scris că unul dintre intervievați, dl. Jugan Traian, are vârsta de 65 de ani. Domnia sa a făcut ce a făcut, mi-a aflat numărul de mobil și m-a sunat să-mi spună că e supărare mare că l-am făcut mai bătrân cu cinci ani. **„S-au supărat pe mine toate nanele, că le-am spus că am 60 de ani și în ziar au citit că am 65. Vă rog să corectați eroarea"**. Iată, am făcut-o, dar pe nanele din Grădiște le sfătuim să-i ceară buletinul, dacă vor să se convingă.

„Ultimul cartuș"

După ce a fost senator de Arad, Sergiu Nicolaescu nu vrea să părăsească **„Ringul"**. Privindu-și **„Oglinda"**, a hotărât: **„Un comisar acuză"** și are dreptul să tragă **„Ultimul cartuș"** în direcția PSD Arad. Toată lumea s-a lămurit că de data asta, nu domnia-sa vrea să își ia **„Revanșa"**, ci alții, numai că aceștia vor să pară **„Cu mâinile curate"**...

Liberalii ne contrazic

Când i-am întrebat cu care tabără țin, unii dintre liberalii arădeni au fost contrariați: **„Care Tabără ? Tabără e la PD "**.

Votați Soarele !

Deși suntem în februarie și alegerile s-au terminat de mult, pe strada Eminescu se lăfăie ditamai banerul electoral, pe care scrie **„Jur în fața lui Dumnezeu că voi face o Românie ca soarele pe cer"**. Oamenii văd banerul, se uită spre cer, dar nu văd decât fulgi de zăpadă și încep să mormăie: **„Soarele mamii lor !"**. Cum Gigi Becali căruia îi aparține banerul, nu a câștigat alegerile, bănuiesc că nu lui îi sunt adresate **„urările"**...

Simion Todoca

Consilierul județean Vasii Vasile, ales vicepreședinte al PRM Arad

Biroul Peramanent Județean al PRM Arad a hotărât alegerea în funcția de vicepreședinte pe probleme organizatorice a consilierului județean Vasii Vasile. **„Am avut în vedere munca pe care d-l consilier județean a depus-o în campania electorală, atât la alegerile locale, cât și la cele generale"**,a declarat Gheorghe Feieș, președintele organizației județene.

S. Todoca
Foto:Ștefan Matyaș

Partidul lui Iliescu

(Urmare din pagina 1)

Să îi luăm pe rând: doctorul Oprescu a pierdut două finale, dintre care una cu țărănistul Lis și una cu Băsescu și este aproape clar că va pierde și a treia confruntare, dacă va intra în campania pentru funcția de primar general. De șansele sale slabe este el însuși conștient și, pentru a evita punerea sa într-o situație penibilă, crede că ar fi mai potriviți un Darabont sau un „primarul care este", respectiv Vanghelie. Însuși Iliescu este conștient de șansele slabe ale doctorului la Primăria Capitalei și ar dori să-l menajeze, dar să-l înlocuiască cu Vanghelie... asta nu. Este jalnică situația PSD, dacă acest partid, cel mai puternic din România, nu este capabil să scoată la lupta electorală pentru București un candidat cu șanse de câștig! Dacă sunt atât de valabili în politica social-democrată, de ce nu ies la bătaie greii partidului, precum sunt răsfățații: Miron Mitrea, Dan Ioan Popescu, Hrebenciuc, Aghaton, Pașcu, preotul Ilie Sârbu sau însuși Adrian Năstase. Chiar, de ce nu iese Năstase la bătaie? Ar fi, poate, singurul în măsură să pună probleme candidatului Alianței. Ce fel de președinte al celui mai puternic partid ești tu, dacă nu ai curajul să-i înfrunți public pe adversari într-o bătălie electorală?

Lipsa unui candidat puternic pentru Capitală denotă criza de personalități din PSD, iar Iliescu trebuie să înțeleagă acest lucru dacă vrea să readucă partidul în situația de a câștiga viitoarele alegeri peste patru ani. Pentru atingerea acestui obiectiv, PSD va trebui să vină cu figuri noi în fața electoratului, cu personalități tinere, cu imaginea neafectată nici de trecutul roșu și nici de baronie. Preluând în mod critic experiența adversarilor din PNL și PD, Ion Iliescu ar da dovadă că este cu adevărat devotat partidului dacă ar merge pe schimbarea generației de statui și înclocuirea acestora cu personalități tinere, cu alte motivații politice decât lupta oarbă pentru ciolan. Din prezenta conducere pesedistă, doar un Mircea Geoană sau un Ioan Rus, poate micul Titulescu și încă câțiva ar putea fi recuperați pentru un PSD înnoit, modern, capabil să revină în vârful ierarhiei politice românești. În rest...

La Sântana,

Impactul integrării, perceput cu reticență de către agricultori

Campania de informare „Europa în gospodăria dumneavoastră" - organizată în cadrul proiectului cu același nume pus în practică de către Fundația Româno-Germană din Vladimirescu, împreună cu partenerii Asociația Crescătorilor de Taurine din județul Arad și Asociația Gospodarilor Maghiari din județul Arad, cu sprijinul Centrului Județean de Consultanță Agricolă Arad - a ajuns zilele trecute și la Sântana. Agricultorii din localitate s-au arătat interesați de informațiile referitoare la schimbările pe care le va aduce integrarea europeană în viața lor și la modul în care trebuie să se pregătească pentru acestea. Ei s-au adunat în număr mare în sala de ședințe a Consiliului local pentru a se întâlni cu specialiștii instituțiilor amintite mai sus.

Sorin Munteanu, de la FRG Vladimirescu, a vorbit agricultorilor din Sântana despre proiectul și obiectivele acestuia, apoi le-a prezentat un film despre gospodăria unui fermier olandez. Dr. Petru Onița, de la Direcția Sanitar-Veterinară, a prezentat informații extrem de utile privind cotele de lapte și de carne, negociate de România pentru perioada de după aderare, iar directorul CJCA, Adam Alda, a furnizat noi informații cu privire la programul SAPARD.

Cele mai multe probleme ridicate de localnicii prezenți la discuții s-au axat pe lipsa unui sistem viabil de subvenționare a agriculturii românești. Ideea și importanța aderării României la UE, impactul major pe care îl va avea aceasta asupra sectorului agricol românesc, dar și asupra fiecărui agricultor, au fost percepute cu o oarecare reticență de către agricultorii din Sântana. Poate și pentru că timpul alocat întâlnirii, circa o oră și jumătate, s-a dovedit insuficient pentru lămurirea tuturor aspectelor. Tocmai de aceea, localnicii s-au arătat dispuși pentru o nouă acțiune de acest gen.

Gerlinde Knap

Fonduri nerambursabile pentru proiecte în agricultură

La sfârșitul anului trecut a fost lansat un program pentru sprijinirea micilor producători agricoli în accesarea fondurilor SAPARD. Este vorba de măsura 3.1 care se referă la „Investiții în exploatațiile agricole" și măsura 3.4 în ce privește **„Dezvoltarea și diversificarea activităților economice care să genereze activități multiple și venituri alternative".**

Vor fi finanțate microproiecte de până la 10.000 de euro, echivalent lei. Investițiile se pot realiza în următoarele domenii: ferme de producție vegetală, ferme pentru creșterea păsărilor, servicii agricole, turism rural, alte tipuri de turism în spațiul rural, activități meșteșugărești, acvacultură, sericicultură, apicultură, cultivarea și procesarea ciupercilor, procesarea fructelor de pădure și de arbuști fructiferi, a plantelor medicinale și aromatice, melci și broaște.

Facilitățile acordate pentru solicitanți sunt: Agenția SAPARD acordă beneficiarilor finanțarea nerambursabilă într-o singură tranșă, cu respectarea procedurilor de lucru acreditate. De asemenea, Agenția Națională pentru Întreprinderi Mici și Mijlocii și Cooperație identifică gratuit potențialele I.M.M. -uri, care pot deveni beneficiare ale microproiectelor de până la 10.000 de euro. Microcreditele vor fi acordate de către CEC , în valoare maximă de 10.000 de euro (echivalent lei), cu perioada de rambursare de până la 5 ani. Dobânda practicată de către CEC va fi de 19% pe an. Pentru acele activități care nu generează venituri imediate, pentru plata ratei și a dobânzii se poate acorda de către CEC o perioadă de grație,

Foto: Șt. Matyaș

până la rambursarea de către Agenția SAPARD a 50% din cheltuielile eligibile. Microcreditele pot fi garantate, la solicitarea CEC, de către Fondul de Garantare a Creditului Rural și Fondul Național de Garantare a Creditelor pentru Întreprinderi Mici și Mijlocii, în maxim 3 zile de la data solicitării.

De prevederile acestui program pot beneficia următoarele categorii de solictanți: producători agricoli individuali (persoane fizice autorizate), asociații agricole familiale și asociații de producători agricoli, societăți agricole private, asociații agricole cu personalitate juridică, societăți agricole cu capital majoritar privat în proporție de minim 75%, care se încadrează în prevederile Legii 346/ 2004 ce se referă la stimularea înființării și dezvoltării I.M.M.- urilor.

Întreaga consultanță se acordă gratuit de către Centrul Județean de Consultanță Agricolă Arad pe baza **„Manualului solicitantului pentru microproiecte de până la 10.000 de euro".**

G. Constantinescu

Țuică neaccizată

Doar pentru consumul propriu, maxim 300 litri

Potrivit normelor metodologice de aplicare a Codului Fiscal, aprobate zilele trecute de Guvern, **țuica și rachiurile de fructe destinate consumului propriu produse în gospodăriile individuale sunt exceptate de la plata accizelor în limita cantității de 300 de litri** (cu concentrația alcoolică de 40%). Această prevedere se aplică pentru producția obținută pe perioada unui an.

Sunt exceptate de la plata accizelor țuica și rachiurile de fructe produse de o persoană fizică și consumate de către aceasta și membrii familiei sale, cu condiția să nu fie vândute. Cantitatea de țuică și rachiuri de fructe care depășește limita de producție neaccizabilă (300 de litri) va fi supusă accizelor legale în vigoare (acciza pentru băuturi alcoolice este 280 de euro pe hectolitru).

Foto: Șt. Matyaș

Gospodăriile individuale care produc țuică și rachiuri din fructe pentru consum propriu au obligația să se înregistreze la administrația finanțelor publice în raza căreia își au domiciliul.

G. K.

S-au mărit subvențiile la legumele de seră

Potrivit hotărârii de Guvern 65 - publicată recent în Monitorul Oficial - privind sprijinul direct al statului prin acordarea de subvenții în acest an producătorilor agricoli, producția de legume de seră, valorificate pe piață, va fi subvenționată cu 5.000 lei/kg. Cuantumul este mai mare cu 2000 de lei față de anii anteriori, când acesta era 3000 lei/kg. Pentru a beneficia de această subvenție, agricultorii trebuie să prezinte documente care să ateste încălzirea serelor în perioada 15 octombrie - 31 mai 2005, și că aceasta s-a realizat cu energie termică.

Subvenția se alocă doar pentru producția livrată pe piață. Printr-un ordin al Ministerului Agriculturii urmează să fie stabilită cantitatea pentru care va fi acordată subvenția în acest an (care se estimează a ajunge la nivelul celei de anul trecut, circa 65.000 de tone de legume).

În această perioadă, în sere, activitatea este în plină desfășurare. Se lucrează pentru înființarea, întreținerea și recoltarea legumelor din ciclul I de producție. Tomatele se află în faza de înflorire și legare a fructelor, prima recoltă fiind în a doua jumătate a lunii aprilie. Castraveții, salata, guliile, ceapa verde și verdețurile (pătrunjel, mărar, leuștean) sunt în faza de recoltare intensă. În faza de răsad sunt vinetele și ardeiul gras, plantarea acestora urmând a se face din martie.

G. Knap

Structura culturilor va suferi modificări în 2005

Structura culturilor va suferi unele modificări în 2005, acestea fiind generate de propunerile făcute de producătorii agricoli direcțiilor agricole județene, în funcție de planul individual de cultură.

Dacă în toamna anului trecut au fost însămânțate cu grâu circa 2,480 milioane ha, pentru toamna lui 2005 este programată o suprafață de numai 2,1 milioane ha, cu doar 100.000 ha mai mult decât ceea ce s-a însămânțat în toamna lui 2003. Pentru porumb, se preconizează pentru primăvara acestui an circa 3,076 milioane ha, față de 3,200 milioane ha în 2003- 2004. La floarea soarelui se va menține și în 2005 suprafața de circa un milion de ha.

În schimb, la soia, suprafața programată pentru 2005 - 130.000 ha - ar fi cea mai mare din ultimii ani, ținând cont de faptul că în 2004 nu a depășit 122.400 ha, iar în ultimii ani (exceptând 2003) suprafețele cultivate au fost sub 100.000 ha.

Dacă în privința sfeclei de zahăr, intențiile erau de a ajunge în 2005 la circa 60.000 de ha, suprafața cultivată anul trecut a fost de numai 18.800 ha, cu toate formele de sprijin acordate cultivatorilor, și în acest an suprafețele programate a fi însămânțate cu această cultură sunt de numai 19.000 ha.

Cosmin Mihuța

Recomandări tehnologice

Culturi de tomate înființate în lunile februarie - martie

Producerea răsadului. În cazul culturilor forțate (sere, solarii cu încălzire tehnică), cu plantare în februarie-martie, vârsta optimă a răsadului este de 50-70 zile (mai mare la răsadul plantat în februarie).

La culturile protejate, vârstă optimă este de 60-75 de zile, fiind recomandat ca producerea răsadului să se facă în ghicevee mari (de 8-12 cm), pentru a putea controla mai bine creșterile prin alungire.

Aceste recomandări sunt valabile în cazul tehnologiilor clasice de producere a răsadului, care folosesc ca substrat de cultură un amestec format din pământ de țelină (30%), turbă (40%), mraniță (20%), nisip (10%), cu repicare la cca. 15-18 zile de la răsărire.

Tehnologiile moderne au în vedere semănatul direct în paleți alveolari, folosind un substrat pe bază de turbă. În acest caz, vârsta optimă pentru plantare variază între 30 și 40 de zile.

La fertilizarea de bază se are în vedere aplicarea unei cantități de cca 10-12 kg/mp gunoi de grajd bine descompus și a îngrășămintelor complexe greu solubile (40 g/mp), împreună cu sulfatul de potasiu (cca 15 g/mp, mai ales pe terenurile nisipoase).

Plantarea: Pentru stabilirea schemei de plantare se are în vedere forma spațiului de producție și desimea recomandată, în raport cu epoca de plantare.

La culturile cu plantare în februarie, desimile recomandate sunt mai mici. Acestea variază între 2,8 și 3,5 plante/mp.

Se recomandă să plantăm în teren modelat, cu lățimea la coronament de 104 cm și respectiv 46 cm lățimea rigolei. Cea mai utilizată schemă de plantare este: 60/90 cm între rânduri și 38-47 cm între plantele pe rând.

Fertilizări faziale: În funcție de fenofaza de vegetație se aplică un program de fertilizări care are în vedere dezvoltarea armonioasă a plantelor. La prima fază (de la plantare până la înflorirea în masă, etajele 2-4 de fructificare) vom apela la îngrășăminte cu raport echilibrat între principalele macroelemente (N:P:K.), urmând ca în perioada de creștere intensă a fructelor să aplicăm îngrășăminte cu un conținut mai ridicat în azot. La intrarea în coacere, este indicat să creștem ponderea îngrășămintelor cu potasiu. Calciul se repartizează cât mai constant, în toate fazele de vegetație.

Dirijarea factorilor de mediu. Este o lucrare extrem de pretențioasă, ea trebuie să conducă la corelare cât mai bună între lumină, căldură, umiditate și fenofaza de vegetație. Asfel, nivelul minim de iluminare nu trebuie să scadă în perioada înfloritului sub 3500 lucși, optimul fiind 20.000 - 30.000. Durata optimă de iluminare este de 12-16 ore, temperatura critică pentru polenizare 15-18°C, iar umiditatea relativă este recomandat să fie menținută la valori cuprinse între 60-70%.

Protecția fitosanitară. Principalele boli întâlnire în culturile de tomate sunt cele provocate de ciupercile: ***Botrytis cinerea, Alternaria tomato, Sclerotinia sclerotiorum*** (care produc diferite putregaiuri); ***Cladosporium fulvum*** (pătarea cafenie); ***Phytophthora infestans*** (produce mana).

Dintre bacterioze amintesc: ***Pseudomonas corugata, Pseudomonas tomato și Xanthomonas vesicatoria.***

Dr. Ing. Petru Vărădie

Dăunătorii cei mai de temut sunt: tripsul californian **(Flankliniella occidentalis),** păianjenul roșu comun ***(Tetranichus urticae),*** iar la culturile prelungite apare frecvent și omida fruntelor ***(Helicoverpa armigera).***

Măsurile de prevenire, în toate cazurile au în vedere dirijarea corectă a factorilor de vegetație, igiena culturală și aplicarea unor măsuri suplimentare de carantină fitosanitară.

Combaterea chimică se face cu produse specifice fiecărei categorii de agenți patogeni sau dăunători.

Bombă cu explozie întârziată

Comisarul-șef Gudiu – decorat de un personaj dubios

(Urmare din pagina 1)

CSC semnează un protocol de colaborare cu IPJ Arad

Am insistat asupra protocolului de colaborare dintre IPJ Arad și CSC din mai multe rațiuni. Prima, și cea mai importantă, ar fi aceea că, la data de 20 iulie, dacă nu ne înșeală memoria, Poliția din Arad a fost prima din țară care a acceptat colaborarea cu CSC, un ONG din București, unul dintre cele 40.000 de astfel de ONG-uri existente în România. O altă rațiune a fost aceea că, încă de la acea dată, cum scriau ziarele centrale, CSC-ul era condus de un individ cu un trecut dubios. Este vorba despre **Ioan Grigore Prodan**, care a petrecut câțiva ani și prin Arad și care a fost cercetat penal în mai multe dosare.

CSC înființează și la Arad un comisariat județean

Comisariatul pentru Societatea Civilă s-a născut în 1 octombrie 2003 și are, conform statutului său, idealuri nobile. Unul dintre acestea ar fi ajutarea, cu titlul gratuit, a instituțiilor statului să lupte împotriva corupției. Bineînțeles că semnarea protocoalelor de colaborare cu instituții ale statului era făcută în vederea atragerii de fonduri europene, însă acest aspect nu prea îi interesa pe șefii instituțiilor respective, atâta timp cât se alegeau și cu titluri pompoase, gen comisar general.

Dar să revenim. La câteva luni de la înființare, CSC-ul își înființează mai multe comisariate județene, printre care și în Arad. Conform paginii de Internet pe care o are, în Arad activitatea CSC-ului este coordonată de către Daniel Sida. Sediul Comisariatului este pe Bulevardul Revoluției nr.78, iar numărul de telefon fix care este trecut pe pagina de internet a CSC, nu mai este valabil. Din câte am aflat, postul telefonic respectiv a fost suspendat de către Romtelecom pe motiv de neplată.

„Un șarlatan dibaci aiurește instituțiile publice"

În 20 iulie 2004, așa cum vă spuneam, notabilitățile județului și mass-media locale (în total, aproape 70 de persoane) au fost invitate, oficial, la Hotelul Continental - Astoria, pentru a participa la semnarea protocolului de colaborare dintre CSC și IPJ Arad, precum și la decernarea titlului de Comisar General, domnului Nicolae Gudiu, șeful IPJ Arad. Totul s-a petrecut sub ochii prefectului de atunci, Dan Vasile Ungureanu, ai primarului Gheorghe Falcă, și ai altor șefi de instituții ale statului sau locale, fără ca măcar unul dintre aceștia să-și pună serios întrebarea ce caută ei, de fapt, acolo.

De curând, în presa centrală **(„Cotidianul", 28 ianuarie 2005)** a apărut un nou material în care Ioan Grigore Prodan este caracterizat ca fiind: **„un șarlatan dibaci care aiurește instituțiile publice".**

Șeful CSC a absolvit „Teologia" în Arad

Ioan Grigore Prodan a ales Aradul printre primele județe cu care CSC-ul (pe care îl conduce împreună cu președintele Vasile Vlaicu) și din motive sentimentale. Acesta a fost student al Facultății de Teologie din cadrul Universității „Aurel Vlaicu" din Arad, unde a absolvit, în anul 2000, „Teologia Pastorală". După cum am aflat de la profesorii și preoții acestei facultăți, Prodan nu a fost un student eminent, mai degrabă, prin prisma mediilor anuale (7,35; 7.92; 7,11; și 7,41 pe anul IV), fiind unul relativ slab pentru pretențiile Secției de Teologie Pastorală.

„Încă din acea perioadă, după cum își amintește astăzi prof. univ. dr.Lizica Mihuț, rectorul Universității „Aurel Vlaicu" (UAV), ***acest Ioan Grigore Prodan împărțea în stânga și în dreapta legitimații de la diverse foruri sau instituții românești și internaționale".***

Nicolae Gudiu a ignorat sfaturile primite

Tot prof. univ. dr. Lizica Mihuț, a ținut să facă unele precizări legate de invitația care i-a fost adresată, cea de a participa la semnarea protocolului de colaborare dintre CSC-ul condus de fostul student al UAV, și IPJ Arad: ***„Având în vedere că am primit invitația să particip la un eveniment din viața polițiștilor arădeni, în acel moment m-am simțit onorată. Invitația mi-a fost făcută, telefonic, de către domnul Cotrău. Când am primit, însă, invitația scrisă și am înțeles că este vorba despre un ONG, unul dintre cele 40.000 câte sunt în România, și despre care am aflat că este condus de către un fost student de-al nostru cu un trecut nu tocmai așa cum ar fi trebuit să fie, am considerat că este de datoria mea să-l atenționez pe șeful IPJ Arad Nicolae Gudiu. L-am sunat pe acesta și l-am atenționat că, doar cu câteva zile în urmă, apăruse în presa centrală o pagină întreagă de ziar în care se preciza că ONG-ul în cauză funcționează într-un apartament de bloc și că desfășoară activități ilegale. Domnul Gudiu mi-a răspuns că presa din România scrie foarte multe lucruri, și pro și contra, și că prefectul Dan Ungureanu a avut amabilitatea să organizeze o decernare de titlu onorific în fața notabilităților. Nu am participat la așazisul eveniment și am motivat acest aspect. L-am mai întrebat pe inspectorul-șef dacă Ministerul Administrației și Internelor a aprobat încheierea protocolului respectiv, pentru că până în acel moment nici un alt inspectorat din țară nu făcuse un astfel de protocol".***

Se pune de un viitor protocol de colaborare între CSC și Primăria Arad?

„Nu este adevărat ce se spune despre mine"

Ioan Grigore Prodan a acceptat, ieri dimineață, să ne acorde o declarație referitoare la protocolul pe care CSC-ul l-a încheiat cu IPJ Arad și să discute și despre acuzațiile care i-au fost aduse în presa centrală.

„Nu m-am ocupat personal de derularea ulterioară a protocolului pe care l-am încheiat cu Poliția din Arad. Însă, vă pot spune că această colaborare s-a concretizat prin faptul că am venit cu propuneri concrete de a apropia societatea civilă de Poliția arădeană și de a pune în aplicare programul de proximitate. Poliția Arad, la propunerea noastră, și după ce s-a sfătuit și cu alte organizații non-guvernamentale arădene, a editat o broșură. De asemenea, pentru a preveni unele infracțiuni, am trimis poliției arădene unele informații pe care le-am primit de la cetățenii județului și le-am cerut să fie mai atenți față de cetățeni. Pe viitor dorim să organizăm Comisia de transparență, unde să invităm mai multe ONG-uri arădene, și o să-l chemăm să participe și șeful IPJ Arad pentru a răspunde întrebărilor noastre și pentru a prelua propunerile viabile. În ceea ce privește acuzațiile pe care colegii dumneavoastră din presa centrală mi le-au adus, vă pot spune că este vorba despre un atac calomnios, tendențios, menit să-mi știrbească imaginea și să arunce cu noroi în Comisariatul pentru Societatea Civilă. Le-am trimis un drept la replică pe care, bineînțeles că nu l-au publicat. Am fost audiat într-un dosar penal, nici pomeneală de șapte dosare, și mi s-a dat soluția de neîncepere a urmăririi penale. Prin faptul că nu au publicat dreptul la replică, mi-au fost încălcate drepturile și s-a ținut cont de prezumpția de nevinovăție. Nu știu care a fost scopul acelui articol denigrator și sunt foarte surprins că nici un ziarist din România nu s-a gândit să scrie că CSC s-a implicat în acțiunea „Pătura", de ajutorare a oamenilor sinistrați, și că aproape zilnic dăm de mâncare la oamenii nevoiași. Acum să răspund la întrebarea pe care mi-ați adresat-o, nu este adevărat că pe vremea studenției am împărțit cu găleata legitimații ale unor foruri interne sau internaționale. Când eram student la Arad am fost liderul unui ONG, care avea ca principal scop apărarea drepturilor omului. În acel ONG au fost membri și unii profesori care voiau să facă mai mult pentru societatea civilă și a fost normal să aibă o legitimație, nu?"

În dosarul „Pășunea Micălaca"

Administrația Popa - acuzată că s-a folosit de extrase CF false

(Urmare din pagina 1)

La termen sau nu?

Oamenii se judecă cu Primăria Arad, aceasta susținând că respectivii 78 de micălăceni n-au respectat legea, deoarece n-au depus dosarele de revendicare la termen, individual.

Ce au făcut micălăcenii? Când a intrat în vigoare „Legea Lupu" s-au constituit într-un composesorat și, cu o zi înainte de încheierea termenului - în 12 aprilie 2000 -, a fost expediată prin poștă cererea de reîmproprietărire. Această cerere le este respinsă de Primăria Arad, iar ulterior contestația este respinsă de Prefectură.

Ajunși la instanță, judecătorul le respinge acțiunea, în 4 martie 2002. La recurs, la fel: un alt judecător le spune „nu". Definitiv.

Nelăsându-se păgubași, cei 78 de micălăceni depun, individual, nu sub numele Composesoratului Micălaca Veche, cereri pentru restabilirea dreptului de proprietate, în 2003, acest for susținând că pășunea a fost atribuită municipiului. Contestațiile, nici o surpriză, sunt respinse!

Bineînțeles că s-a ajuns, din nou, în fața instanței. Iar procesul început în august 2002 durează și acum, trecând de la Judecătorie la Tribunal și invers, de mai multe ori.

Extras de CF fals?

Motivul pentru care am găsit oportun să abordăm încă o dată acest subiect, al pășunii din Micălaca, este acela că Ștefan Boariu, în calitatea pe care am amintit-o mai sus, a acuzat Primăria Arad, în fața instanței, că a depus la dosar niște extrase de Carte Funciară false.

Ștefan Boariu - președintele Composesoratului Micălaca Veche

„Le-au inventat ei. Nu sunt originale extrasele pe care le-au depus. Ce au depus ei nu sunt acte ale pășunii pentru care ne judecăm. Primăria a comandat un PUZ (Plan Urbanistic de Zonă - n.n.) **și un PUG** (Plan Urbanistic General - n.n.) **pe această pășune. Dacă e făcut un PUG nu poți concesiona terenul. De ce au mai fost comandate PUZ-ul și PUG-ul, care au costat foarte mulți bani? Pozițiile de la 13 la 32 din Cartea Funciară au fost vândute fără ca Primăria să fie proprietar, pentru că ea a fost împroprietărită pe baza unui CF fals. Și, mai mult, cum putea Primăria Arad să vândă terenuri, în februarie 2002, când exista un proces pe rol (Dosarul 2806/R/2002)?!"** - ne-a spus Ștefan Boariu.

În continuare, președintele Composesoratului Micălaca Veche ne-a precizat că a avut, la vremea respectivă, un dialog cu reprezentanți ai Primăriei, cărora le-a fost atrasă atenția să oprească vânzarea terenurilor pentru că săvârșesc o ilegalitate, dar că n-a fost băgat în seamă.

Prefectul a solicitat dosarul

În luna ianuarie a acestui an, Ștefan Boariu a fost primit în audiență de noul prefect al Aradului, Cristian Stragea, care a solicitat toate actele pe care le deține micălăcenii, promițând, în schimb, că va încerca să descopere adevărul.

În schimb, Doina Paul, secretarul Primăriei Arad, susține, în continuare, că micălăcenii n-au dreptate și că nici măcar n-au respectat termenul de depunere, în mod individual, a dosarelor. Așa încât, n-au cum să aibe câștig de cauză.

Referitor la acuzația că CF-ul prezentat de Primărie ar fi fals, Doina Paul ne-a declarat: **„Acuzațiile de falsitate parcă sunt la modă acum. Cum poate fi un CF fals? Un CF nu poate fi al primăriei. Altcineva se ocupă cu acest domeniu. În ceea ce privește acuzația, este a unui individ care nu mai știe ce să facă pentru a obține un teren care nu este al său".**

Măcar despăgubiri

„Nu vrem decât să se facă dreptate" - ne-a spus Ștefan Boariu, adăugând că, oricum, terenurile nu mai pot fi ale micălăcenilor, în cel mai bun caz ei putând să fie despăgubiți.

Însă, după cu evoluează lucrurile în acest caz, ca în multe altele, nu se întrezărește luminița de la capătul tunelului. Totul depinde, până la urmă, de perseverența celor care susțin că pășunea e a lor și că Primăria Arad le-a luat-o în mod abuziv și ilegal. Ceea ce, până la urmă, se va dovedi sau nu.

În ceea ce privește acuzația lansată de Ștefan Boariu, președintele Composesoratului Micălaca Veche, că juriștii Primăriei (în perioada administrației conduse de către primarul Dorel Popa) ar fi depus un alt extras de Carte Funciară decât cel pentru care există un proces (al pășunii din Micălaca), rămâne ca instanța să stabilească. Următorul termen la Judecătorie, cu siguranță nu ultimul!, va fi în 9 februarie.

Cea de-a 12-a scrisoare către un fumător

Motto: *Fumatul este plăcerea care poate ucide*

„Dragă fumătorule, te apropii de sfârșitul tratamentului prin raze. În această perioadă ai avut unele neplăceri, dar au fost pasagere. Doctorii au fost cu ochii pe tine, nu te-au slăbit o clipă, ți-au făcut analize, ți-au repetat radiografiile toracice, te-au cântărit săptămânal. Ți-au spus că totul merge conform planului. Nu a fost nevoie să întrerupi iradierea. Nu ai avut nevoie să faci pauze în tratamentul pentru a ți se corecta anemia sau scăderea globulelor albe sau a trombocitelor. Nu ai scăzut în greutate. Ba mai mult, ai înregistrat progrese evidente. Nu mai aveai dureri în umăr și pe mână. Erai bucuros. Dar și mai bucuros ai fost când ți-a spus radioterapeutul tău că prin examinarea radiologică a toracelui s-a văzut că tumora pulmonară este în regres evident. S-a micșorat mult, dar nu a dispărut. Era încă acolo, dar este mai mică, fapt care va impune să mergi pe calea de tratament multidisciplinar. Cu alte cuvinte va trebui să fii operat pe torace. Dar aceasta nu acum, ci mai încolo, cam după vreo 4 săptămâni. Timp în care să te mai întremezi și tu. Iar în săptămâna a 4-a vei fi din nou reevaluat prin tomografie computerizată toracică, hepatică, suprarenaliană, cerebrală, prin bronhoscopie și alte metode. Dar despre toate acestea la timpul potrivit.

Ai plecat de la spital în culmea fericirii și plin de speranță. Te-ai gândit că n-ar fi rău să treci pe la fabrica ta, mai ales că aveai de luat niște bani. Era o restanță de plată la concediul medical.

La poarta fabricii era lume multă, deoarece era zi de salariu. Veniseră și cei din schimbul de noapte. Nu vroiau să fie în urma celor din schimburile de zi.

Ai aruncat o privire peste masa aceea de oameni. Unii erau mai tineri, alții mai bătrâni, iar alții între două vârste. Cei mai mulți, scoteau fum pe gură, iar alții și pe nări. Cu alte cuvinte fumau din plin. Tu ai ezitat să te apropii de ei. Parcă îți era teamă să nu-ți ofere vreunul o țigară, iar tu să nu reziști tentației. În cele din urmă au venit câțiva din secția ta în jurul tău. S-au bucurat când te-au văzut pe picioare și în condiție fizică destul de bună. Te-au întrebat de sănătate. Ei auziseră de tine și de toate prin câte ai trecut. Unii știau mai multe, alții mai puține, dar aproape nici unul nu putea să admită că răul tău a venit de la țigară. Ba unul a spus că este imposibil, că uite el fumează de mic copil, de la vreo 12 ani și că nu are nimic. Este adevărat că tușește în fiecare dimineață de trezește toți vecinii, care nu mai au nevoie de ceas deșteptător. Dar în rest totul este OK. Tu l-ai întrebat dacă și-a făcut o radiografie pulmonară. El ți-a spus că și-a făcut, când s-a însurat. Au izbucnit toți în râs. Râsul lor te-a întristat. Ai realizat că sunt în ignoranță deplină, că nu pot să conceapă că fumatul este plăcerea care poate ucide și că răul îi poate lovi și pe ei. Tu nu știi ce să faci. Nu știi dacă să le spui de toate relele pe care le poate da țigara. Ți-e teamă să nu te ignore, să nu te ia peste picior sau chiar să-ți spună să-ți cauți de treabă.

Dar te rog eu, fă un mic efort și atrage atenția asupra pericolului. Deci explică-le cum ți s-a spus și tie de către doctori, că relația cauză-efect între țigară și cancerul pulmonar este demonstrată pe zi de mii de cazuri, ba chiar milioane. Spune-le că numărul de fumători morți prin cancer pulmonar, raportat la 100.000 de locuitori este în creștere progresivă relațională cu numărul de țigări fumate pe zi. Astfel, cifra mortalității este de 44 la 100.000 pentru foștii fumători, de 51,4 pentru cei care fumează sub 10 țigări pe zi, de 59,3 pentru cei care savurează între 10-20 țigări/zi, de 143,9 între 20-40 țigări și incredibil de 217,3 pentru cei care fumaseră peste 40 de țigări/zi. Ți-ai adunat curajul și le-ai spus! În acel moment le-a dispărut zâmbetul de pe buze, dar numai pentru o fracțiune de secundă. În următoarea clipă se uitau unul la altul. Erau ușor descumpăniți, dar nu dezarmați. Și-au revenit însă repede cum au fost înainte. „Hai mă, mai lasă-ne în pace, zise unu. Ia uitați-vă la el ce deștept a devenit și ăsta". S-a stârnit o rumoare de dezaprobare. Nu se poate să fie chiar așa rău, își ziceau ei. „Mai bine lasă-te de povești de speriat copiii și hai cu noi la o bere. Facem noi cinste că tu nu prea ai bani pentru că nu ai muncit în ultimele luni", zise altul. Ai refuzat și ai rămas locului, până ai rămas singur. Ai observat însă, urmărindu-i cu privirea că doi din grup își striviseră țigara sub talpa pantofului. Țigară care nu arsese nici până la jumătate. Îți venea să te iei după ei, să-i oprești sau chiar să intri după ei în cârciumă să le mai vorbești că poate vor înțelege și alții. Dar te-ai oprit din gând. Poate o să le spui, ce vroiai să le spui astăzi, în altă zi.

Astăzi nu erau dipuși să te asculte, erau în situația de a nega realitatea. Negau realitatea pentru că nu erau dispuși să audă ce nu vroiau să audă. Aveau o viață de fumător paralelă cu viața reală, în care se întâmplă și bune și rele.

Este viața în care mor datorită fumatului 68 la 100.000 de locuitori, dacă au fumat sub 35 de ani și 139 (la 100.000 de locuitori), dacă au fumat peste 35 de ani.

Este viața în care crește riscul de cancer bronhopulmonar cu numărul de țigări fumate pe zi, ajungând până la 26,4 la 100.000 de locuitori, la cei care aprind între 21 și 39 de țigări pe zi sau chiar până la 28,8 (la 100.000 de locuitori), la cei care fumează peste 40 de țigări pe zi.

Este viața în care riscul de cancer bronhopulmonar este cu atât mai mare cu cât te-ai apucat mai de tânăr de fumat. Astfel, debutanții de sub 16 ani au risc de cancer de 20,1%, iar cei ce se apucă după 25 de ani au risc de 14,3%.

Este viața în care fumătorii care pretind că nu inhalează și care cred că nu au nici un risc, în realitate au un risc de cancerizare pulmonară de 12,4%. Iar cei care inhalează profund ating un risc de 20,8%.

Este viața în care ai impresia că dacă fumezi țigări cu „filtru de filtru", îți scade riscul de cancer bronhopulmonar. Nu s-a construit filtrul ideal, care să înlăture pericolul în totalitate. Iar dacă mai ai obiceiul să-l mesteci în buze sau dinți, fii sigur, iubite fumătorule, că l-ai distrus.

Este viața în care unii nefumători fac cancer pulmonar datorită soțului, soției sau colegului de birou, care fumează în prezența lor.

Este viața în care îți scade riscul de cancer bronhopulmonar, odată cu trecerea anilor de la abandonarea fumatului. Cu fiecare an trecut riscul este mai mic. În primii 3 ani postfumat este de 34,6%, după 4-6 ani este de 22%. Ajunge la 10,9% după 7-10 ani, pentru ca să scadă semnificativ la 6,3% după 11-19 ani, până la 4,2% după 20 ani. Această ultimă scădere a riscului este mai mică decât a fumătorului care savurează de plăcere, spune el, între 1 și 9 țigări pe zi. El are un risc de cancer pulmonar de 6%.

Cel ce trăiește în viața de fumător parelel cu realitatea nu poate percepe pericolele la care se expune prin fumat, ai gândit tu în sinea ta. Ai ajuns cu greu la această concluzie. Dar ai ajuns".

Prof. Dr. T. Horvat

P.S. ***Negarea realității nu îndepărtează primejdia.***

Medicul vă răspunde!

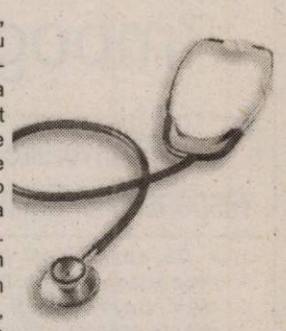

◆ D.T. 26 ani, Arad. Pentru reglarea ciclului menstrual, înainte de a începe un tratament hormonal (care trebuie prescris numai de medic), vă recomand o suplimentare cu zinc a alimentației zilnice. Zincul se găsește în cantități apreciabile în carne (vită, miel, porc, etc.), în alimentele de origine marină (pești, raci, scoici etc.) și în ouă. Alte alimente cu un conținut bogat de zinc sunt: germenii de grâu, drojdia de bere, semințele de dovleac, laptele degresat, boabele de mușțar. Aportul zilnic de zinc, recomandat de specialiști este de 15 mg. Din păcate, alimentația modernă nu prea acoperă acest necesar. Puteți apela la suplimentele de zinc. Beți și 2-3 căni de ceai, zilnic, timp de 2-3 luni, preparat din: coada-șoricelului, troscot, traista-ciobanului, creț ișoară, preparat prin infuzie, timp de 10-15 minute.

◆ B.T., 33 ani, Arad. Pentru o asimilare mai bună a calciului din alimente și/sau tablete este bine să fiți atentă și la regimul alimentar. Rețineți, **dușmanii calciului sunt:** grăsimile, acidul oxalic (existent și în ciocolata neagră), precum și fitații (din cereale), deoarece împiedică absorbția intestinală a acestuia. **Alimentele bogate în calciu sunt:** laptele și produsele lactate, macul, nucile, alunele, soia, zarzavaturile. Cantități mici de vitamina D, fosfor și magne-ziu intensifică absorbția intestinală a calciului. După unii cercetători, magneziul asociat cu calciul, combate stresul și stările depresive. Cel mai bun raport dintre calciu și magneziu este de 2:1. Preparatele cele mai bune conțin ambele minerale în acest raport. Atenție, **dușmanii magneziului sunt:** alcoolul și substanțele diuretice. Sursele naturale de magneziu sunt: semințele uleioase, zarzavaturile și apele minerale.

Schimbările brusce de temperatură afectează persoanele cu afecțiuni hepatice

Patologia endocrinologică poate fi influențată de schimbările meteorologice și de anotimp, a specificat pentru Rompres prof. dr. Constantin Dumitrache, directorul Institutului de Endocrinologie,"C.I. Parhon".

În anotimpul rece, pentru asigurarea unui metabolismul normal, se impune ajustarea tratamentului substitutiv. O atenție specială trebuie acordată pacienților cu insuficiență hipofizară, suprarenală. În cazul acestora, tratamentele se administrează în funcție de vreme, personalizat.

Bolnavii cu insuficiență acută suprarenală trebuie să-și consulte medicul curant pentru a-i stabili doza terapeutică.

Căldurile din ultima vreme care nu sunt specifice anotimpului în care ne aflăm și pot afecta bolnavii care au un anume dozaj recomandat pentru perioada de iarnă, a explicat prof. dr. Constantin Dumitrache. El a adăugat că dacă la aceste tulburări se adaugă și patologia asociată - cum ar fi viroze sau gripe - bolnavul se decompensează.

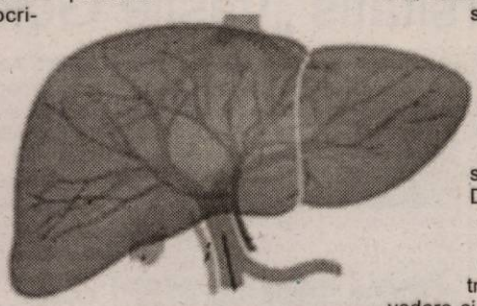

În plus, după sărbătorile de iarnă, cu mese consistente, se produc tulburări digestive, cu deshidratare, care pot influența bolnavii cu insuficiență corticosuprarenală.

Pacienții cu tulburări digestive -vărsături, diaree- trebuie să consulte medicul pentru reanalizarea dozei necesare.

Trecerea bruscă de la plus 15 grade, la minus 20 de grade Celsius reprezintă o solicitare majoră pentru organism, care poate conduce la o serie de tulburări.

"Fără hormoni tiroidieni nu se duce o viață confortabilă, dar fără hormoni cortico-suprarenali nu există viață", a subliniat prof. dr. Dumitrache. El recomandă pacienților cu astfel de afecțiuni să-și continue tratamentul, având în vedere și schimbările meteorologice. Este recomandabil ca acești pacienți să poarte tot timpul asupra lor fie o brățară pe care să fie înscris diagnosticul, fie o hârtiuță în bulentin, cu diagnosticul și indicațiile terapeutice, pentru că în caz de accident, cei care preiau bolnavul să știe ce trebuie să facă.

Uleiul de măsline are proprietăți anticancerigene

Cercetătorii americani din Chicago au scos în evidență proprietățile uleiului de măsline pentru lupta împotriva cancerului de sân.

Experimentele au arătat că acidul oleic, un acid gras mononesaturat conținut de uleiul de măsline, reduce în proporție importantă nivelul unei gene oncogene, denumită Her-2/neu. „Niveluri ridicate de Her-2/neu sunt observate în 20% din cazurile de cancer de sân și sunt legate de forme foarte agresive ale acestei boli", este de părere dr. Javier Menendez de la Universitatea Northwestern din Chicago, principalul autor al studiului.

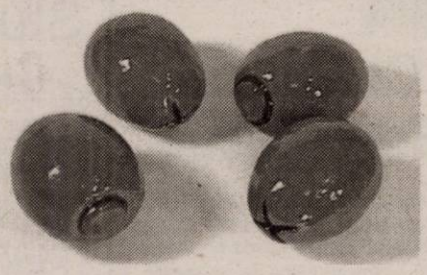

Alte experimente pe celule canceroase au arătat că acidul oleic neutralizează gena Her-2/neu și sporește eficiența tratamentului cu anticorpi monoclonali, numit trastuzumab / Herceptin.

Regimul mediteranean, bogat în special în ulei de măsline, pare să protejeze împotriva cancerului, bolilor cardiovasculare și îmbătrânirii.

Calitățile oficiale ale uleiului de măsline au fost recunoscute oficial la 2 noiembrie 2004 de agenția americană însărcinată de reglementarea produselor farmaceutice și alimentare (FDA) care a autorizat producătorii să facă referire, pe sticle, la efectele benefice ale produsului lor asupra sănătății, în special asupra aparatului cardiovascular.

Știați că...

● **salvia este un leac împotriva alcoolismului?** O echipă de cercetători italieni lucrează de 10 ani pe șobolani și a reușit să demonstreze că tendința de a consuma alcool este redusă de extractele din rădăcini uscate de salvie chinezească, ce are denumirea științifică de Salvia Miltiorrhiza. Acest tip de salvie, ce diferă de varietatea folosită în rețetele gastronomice, crește în China, unde este utilizată în mod curent de medicina tradițională. Cercetătorii italieni sunt pregătiți să înceapă studiile clinice la om. Salvia i-ar putea ajuta pe bolnavii care au luat deja hotărârea de a nu mai bea, permițându-le să aprecieze un pahar de vin, fără a simți nevoia să golească sticla.

Pagină coordonată de dr. Maria Filimon

Cele mai moderne metode de tratament pentru

PSORIAZIS

FĂRĂ CORTICOIZI !

informații și programări:

Psoremiss
CENTRUL MEDICAL DERMATOLOGIC
www.psoremiss.ro

Iași: 0232-222178
Constanța: 0241-548431
București: 021-3304745
Baia Mare: 0262-213222
Brașov: 0268-332220

TIMIȘOARA
0256-302589

(c.922/2005)

Editura – un sector al Universității, care va îmbogăți imaginea instituției

● Convorbire cu conf. univ. dr. Anton Ilica, responsabilul Editurii Universității „Aurel Vlaicu" Arad

– De curând ați preluat responsabilitatea Editurii UAV. Ce ne puteți spune despre această editură?

– O universitate care se respectă are o editură, fiind, de altfel, un criteriu de acreditare a acesteia. Funcționează din anul 1994, sub coordonarea d-lui lector dr. Radu Redac, perioadă în care au fost editate numeroase volume de autor, cursuri, culegere de studii universitare, purtând girul calității și al legalității, prin marcarea volumelor cu criteriul universal de clasificare a cărților, așa numitul ISBN.

– Cum înțelegeți să contribuiți la dinamizarea acestei edituri universitare?

– A fost un concurs de proiecte privind transformarea editurii, iar comisia de evaluare a optat pentru cel propus de mine. Pe lângă o nouă calitate a volumelor ce apar cu sigla editurii UAV, proiectul cuprinde achiziționarea unei tipografii de producție medie, care să editeze și imprime cărțile editurii în regie proprie. Cu timpul, această editură va trebui să se susțină singură financiar, grație volumelor, cursurilor, broșurilor, afișelor etc, care se vor imprima și distribui prin intermediul editurii UAV.

– Pentru aceasta este, desigur, nevoie de cheltuieli anticipate, de investiții?

– În biroul de senat al universității s-a aprobat alocarea sumei de 1 miliard lei pentru achiziționarea de mașini pentru tipografie: calculator cu programe de editare, risograf, mașini de legat, ghilotină pentru fasonat. Editura va continua să acorde asistență tipografică și editorială, să efectueze servicii de consiliere și de tehnoredactare. Vor fi create colecții în funcție de specificul facultăților (Teologica, Inginerie, Științele educației, Collegium, Informatică, Economie, Masterat), iar decanii vor fi consilierii de bază ai editurii. Vrem ca editura să devină un sector al Universității, capabil să contribuie la alcătuirea și îmbogățirea imaginii instituției de învățământ superior de stat din Arad.

– Ce proiecte de dezvoltare aveți?

– Universitatea „Aurel Vlaicu" a propus un proiect (director de proiect fiind prof. univ. dr. Lizica Mihuț, iar manager d-l Sorin Trocan) pentru ambasada Japoniei, care acordă o mașină de tipărit performantă, de fapt o linie tipografică computerizată, la un capăt fiind CD-ul introdus în calculator, iar la celălalt iese volumul finisat pentru ambalare. Atunci se va trece la producție mare de carte, iar editura va avea în tipografie un suport financiar care să-i permită să se autogestioneze și chiar să aducă beneficii universității. Evident vom promova o siglă a editurii.

– De ce este nevoie de o dezvoltare atât de amplă, întrucât cursurile se tipăresc, de regulă, în tiraje mici?

– O universitate poate să obțină resurse financiare, implicându-se în mediul economic cu intenția de a face bani pentru propria dezvoltare. În Strategia UAV, pentru perioada actualului staff, condus de rectorul Lizica Mihuț, există precizarea că Universitatea va găsi forme pentru a îmbunătăți condiția financiară a instituției, fapt existent, de altfel, și în strategia altora, cum ar fi

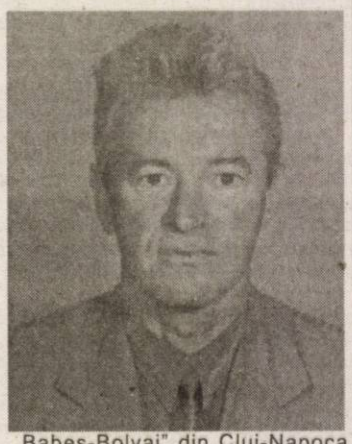

„Babeș-Bolyai" din Cluj-Napoca sau „Ioan Cuza" din Iași.

– Care au fost ultimele cărți editate?

– A fost o perioadă „caldă" a editurii, întrucât colegii s-au mobilizat să publice cursuri și volume de autor pentru dosarele de acordare a titlurilor științifice. Amintesc volumele semnate de Dorin Herlo, Petru Jurița, Aurelia Marșieu, Anca Petroi, Cristina Băla, Dorina Chambre, Eugen Popa, Bujor Pancan, Daniela Dumitrescu, Lucian Cernușca, Radu Redac, Gabriela Kelemen etc. Deocamdată, volumele au apărut sub egida editurii UAV, dar la tipografii diferite, căutate de autori.

– Ce avantaj au cadrele didactice care publică sub sigla editurii?

– Editura UAV este recunoscută de către CNCSIS, adică de consiliul central al cercetării științifică din învățământul superior, iar volumele apărute la edituri neclasificabile nu sunt luate în considerare în dosarul de promovare. De aceea, dorim ca editura să exceleze prin calitatea tipografică asigurată cărților, iar acest lucru se poate urmări doar prin propria tipografie.

– Mulțumesc și vă doresc succes în realizarea proiectelor.

A consemnat Vasile Filip

Schimb sportiv și cultural între UVVG și Provincia Udine

*Interviu cu **decanul Facultății de Educație Fizică și Sport** din cadrul **Universității de Vest „Vasile Goldiș" Arad, conf. univ. dr. Romeo Radoslav***

Recent, un grup de 14 persoane, studenți și cadre didactice ale Universității de Vest „Vasile Goldiș" Arad, au participat, în Italia, la un stagiu sportiv. Pentru a afla detalii despre acțiunea coordonată de Consiliul Județean Arad, Provincia Udine, UVVG și Fundația Marco Polo, am stat de vorbă cu cel care a condus grupul:

-Domnule decan, cine a avut inițiativa acestei deplasări?

-În primul rând, doresc să precizez că, nu cu mult timp în urmă, s-a încheiat un acord de înfrățire între **Consiliul Județean Arad** și **Provincia Udine**, prin intermediul **Fundației Marco Polo,** care funcționează, la Arad, în cadrul **Universității de Vest „Vasile Goldiș".** Astfel, având în vedere faptul că **Parlamentul European** a hotărât ca anul 2005 să fie considerat **„Anul European al Educației prin Sport", Consiliul pentru Sport și Timp Liber** al **Provinciei Udine** a dezvoltat un proiect de schimb sportiv și cultural între România și Friuli. Scopurile acestuia sunt dezvoltarea educației prin sport și îmbunătățirea relațiilor între tineri din diverse țări, răspândirea valorilor sportului prin experiențe comune în ceea ce privește capacitatea formativă a persoanei și promovarea manifestărilor sportive ocazionate de întâlniri multietnice și multiculturale.

-Unde s-a desfășurat, mai exact, acest stagiu?

- Activitățile sportive s-au desfășurat la **Tarvisio,** o stațiune care ne-a impresionat în mod deosebit prin standardul ridicat al dotărilor, atât în ceea ce privește cazarea, cât și din punctul de vedere al instalațiilor pentru sporturi de iarnă. De altfel, acolo se desfășoară, anual, concursuri de anvergură. Pe întrega durată a stagiului, **d-nul Nerio Gobessi, Responsabil Regional al Federației Italiene de Sporturi de Iarnă** ne-a acompaniat și a urmărit, în detaliu, activitatea întregului grup. În plus, am avut întâlniri cu **d-nul Sandro Bianco, Consilier al Comisiei Regionale pentru Activități Sportive și Recreative** și cu **d-nul Claudio Bardini, decanul Facultății de Științe Motorii** din **Gemona**, instituție care funcționează în cadrul **Universității din Udine, Facultatea de Medicină.** De altfel, zilnic am avut întâlniri de lucru cu diverse oficialități locale și asociații sportive, împreună cu care sperăm să demarăm, curând, și alte proiecte interesante.

Aș dori să subliniez și faptul că, în afară de cele câteva ore petrecute zilnic pe pârtie, de vizitarea utilajelor și a realităților sportive de acolo, partea italiană s-a ocupat și de organizarea, în fiecare zi, a unui program cultural. Am vizitat obiective turistice esențiale ale Italiei, una din zile fiind destinată, de exemplu, unui tur al Veneției, unde am fost însoțiți de un ghid, pentru a afla tot ceea ce ne interesează.

-Cum apreciați, acum, la întoarcere, colaborarea UVVG cu partea italiană?

- Pot spune că organizarea a fost peste așteptări, toți cei implicați dovedindu-se dornici de a dezvolta relații durabile pe linie culturală și sportivă cu instituția noastră. Am rămas impresionat de interesul presei de acolo față de proiectul nostru, în diverse publicații fiind acordate spații ample vizitei universitarilor arădeni la Provincia Udine.

-Cum va continua această colaborare?

- Pentru moment, pot să vă spun că am discutat proiecte interesante, care sperăm să fie puse pe roate în viitorul apropiat. Acțiunea în cauză va fi, cu siguranță, doar una dintre cele pe care le vom demara în cadrul acestui acord de coloborare inițiat atît de promițător.

A consemnat,
Speranța Milancovici

Universitatea „Aurel Vlaicu",

Prezență activă la Conferința Interreg III/A de la Bekescsaba

O delegație a ***Universității „Aurel Vlaicu"*** a participat la Conferința internațională organizată la Bekescsaba, cu prilejul discutării modului de accesare de fonduri prin ***Programul INTERREG III/A***. Conferința, organizată la inițiativa ***dr. Becsey Zsolt***, membru al ***Parlamentului European*** din partea Partidului FIDESZ, a avut rolul de a căuta idei și parteneri din ambele țări pentru programe concrete care pot fi derulate în zona transfrontalieră pe baza ***Programului INTERREG III/A***.

Delegația ***Universității „Aurel Vlaicu"*** a avut un rol activ, participând la două din cele trei secțiuni de lucru ale Conferinței, și anume la ***Secțiunea Resurse umane*** și ***Secțiunea Economie-infrastructură***. În cadrul ***Secțiunii Resurse umane***, reprezentanții ***Universității „Aurel Vlaicu"*** au lansat o serie de propuneri concrete, apreciate de organizatori și participanți și care s-au regăsit în raportul final de evaluare al secțiunii. Dintre acestea, amintim ***dezvoltarea de rețele educaționale pentru pregătirea adulților*** și ***dezvoltarea de programe pentru dezvoltarea cercetării științifice***.

Participanții au apreciat existența ***Incubatorului Tehnologic și de Afaceri*** de pe lângă ***Universitatea „Aurel Vlaicu"***, care va avea un rol de focalizare a programelor de cercetare transfrontaliere, acesta fiind, la ora actuală, singurul incubator de afaceri înființat de o universitate românească, depășind faza declarațiilor de principii. La ***Secțiunea Economie-infrastructură***, a fost întărită legătura dintre ***Universitatea „Aurel Vlaicu"*** și partenerii din Ungaria, pe baza căreia va fi continuat proiectul ***WEB-Turism***, realizat anul trecut și vor fi demarate noi proiecte în cadrul programelor ***Phare-CBC***. Ideile lansate de ***Universitatea „Aurel Vlaicu"***, de orientare a pregătirii studenților în euroregiune pe baza cerințelor mediului economic și de întrepătrundere a rețelelor și programelor discutate de ***Secțiunile Resurse umane*** și ***Economie-infrastructură*** au fost apreciate de organizatori și s-au regăsit de asemenea în raportul de evaluare finală al Conferinței de la Bekescsaba.

Biroul de presă al Universității „Aurel Vlaicu"

Studia Universitatis „Vasile Goldiș" Arad

Cercetarea științifică constituie o componentă foarte importantă în activitatea instituțiilor de învățământ superior. Cadrele didactice și studenții își valorifică astfel cunoștințele teoretice în lucrări originale care vin să îmbogățească cunoașterea acumulată în cursul anilor.

Același scop îl are și publicația **«Studia Universitatis»** „Vasile Goldiș" Arad - seria științe socio-umane. În numărul 13 al revistei sunt pulicate un număr de 38 lucrări care valorifică activitatea de cercetare desfășurată la Universitatea de Vest „Vasile Goldiș" în domeniul științelor umaniste. Sunt abordate teme de istorie, teologie, lingvistică, literatură, pedagogie, psihologie etc. Lucrările au fost, în prealabil, prezentate în cadrul unor manifestări științifice din țară și străinătate la care au participat autorii lor.

Unele studii vizează probleme de o mare cuprindere și interes pentru curricula universitară, precum **„Formarea poporului român și a limbii române"** (Alexandru Roz); **„Elemente semnificative ale mitului în istoria universală"** (Grec Marius); **„Impactul relațiilor publice în relațiile intracomunitare"** (Hăgan Noemi), iar altele au ca țintă teme mai restrânse dar mai puțin bătătorite. În această ultimă categorie intră mai ales lucrările din domeniul istoriei locale, multe fiind de noutate absolută și numim aici: **„Învățământul gimnazial și cel profesional de ucenici din județul Arad în perioada interbelică"** (Alexandru Roz); **„Date din arhiva Episcopiei Aradului privind participanții la primul război mondial"; „Răscoalele țărănești din satele județului Arad în anul 1949".** Aceste lucrări, dar și altele umplu paginile albe din cercetarea istorică arădeană constituind surse bibliografice pentru lucrări de sinteză.

Și lingviștii pot găsi lucrări de interes pentru cei care își caută o specializare într-un domeniu care necesită încă o atentă aprofundare. Remarcăm astfel lucrările lui Nicolae Selage: **„Polisemia semnului lingvistic"; „Structuri metaforice în gândirea cotidiană"; „Zoonime printre termenii cromatici".**

Și pentru că Universitatea pregătește cadre didactice pentru învățământul de toate gradele, studiile de pedagogie, metodică și psihologie ocupă numeroase pagini în cadrul revistei, vădindu-se astfel preocuparea pentru aplicația practică, cu eficiență imediată.

Sigur că varietatea tematică, profilul diferit al autorilor, lungimea lucrărilor creează și o mare varietate stilistică. De remarcat și condițiile grafice excelente care facilitează lectura.

În concluzie, suntem siguri că astfel de lucrări au trezit și vor trezi în continuare interesul pentru continuarea cercetărilor în beneficiul studenților și, de ce nu, a publicului larg.

I. Tuleu

În condiții de Divizia A

UAV Telecom Arad pregătește returul la Vața

Impresionant, magnific, fără cusur. Sunt cuvinte parcă prea reci pentru a reda cu exactitate „paradisul" de la Vața, condițiile de pregătire, cazare, masă și recuperare de care beneficiază aici divizionara C arădeană, UAV Telecom. 440 de milioane lei pentru un „sejur" de zece zile (perioada 1-10 februarie), atât a costat cantonamentul de iarnă al „telefoniștilor" arădeni. Unul de care puține echipe de Divizia A au puterea financiară de a se bucura. La ceva mai mult de 100 Km de Arad, undeva la granița cu județul Hunedoara - la Vața - în fieful Romtelecom, jucătorii pregătiți de prof. Radu George s-au (re)întâlnit cu superlativul, cu unele condiții pe care alții doar le visează. Oricât de cârcotaș ai fi și ai vrea să bagi ceva de vină, nu poți. Complexul de la Vața e pus la punct din toate punctele de vedere, pentru un sejur, cantonament, concediu, sau chiar un sfârșit de săptămână de vis. De cel puțin patru stele precum categoria hotelurilor. Vorba președintelui clubului „telefonist", Gheorghe Marinca: **„Noi le oferim jucătorilor condiții de prima divizie. Sperăm ca ei să ne răsplătească eforturile, cel puțin cu prestații de a doua divizie, peste cele din prima parte a campionatului".**

• Cinci antrenamente în două zile

Acesta este micro-ciclul de pregătire gândit și impus de antrenorul echipei, care - dacă nu-și atinge scopul urmărit - se repetă până ce băieții fac totul ca la carte. 22 de jucători acumulează pentru un retur mai bun. Este vorba de: Sabău, Marinca - portari; Cati, Chepețan, Boicu, Szellelky, Sighete, Dragu (fundaș central, 21 ani, de la Dacia Unirea Brăila), Savin, Trif, Ponta I, Ponta II, Oprescu, Oiță, Mihai, Bokor, Heteș, Lengyel, Iovanov, Ștețcu (mijlocaș, 19 ani, de la juniorii Gloriei Bistrița), N. Mitu, Gligor. Din lotul lărgit lipsesc Oneț (convocat la lotul național de juniori), precum și tinerii Rus, Edu și Barna, care se vor alătura echipei la reîntoarcerea din cantonament. Față de lotul din toamnă, lipsesc Ardelean și Vasiu, jucători care își caută norocul prin altă parte. Este lesne de observat tinerețea lotului „telefonist", cu zece jucători până în 20 de ani, semn că politica clubului este una de întinerire, de viitor.

„Până acum, când ne aflăm la mijlocul cantonamentului, sunt mulțumit de modul cum răspund băieții cerințelor mele" - ne-a declarat antrenorul Radu George. Programul elaborat și pus în practică la Vața nu este unul deloc lejer, băieții ducând în spate câte cinci antrenamente în 48 de ore. Pentru a vă face o impresie despre „teroarea" de la Vața, vă prezentăm „meniul" lui N. Mitu et company în două zile consecutive.

Nicolae Mitu vs. Dan Oprescu, războiul „secunzilor" lui Radu George se repetă în fiecare zi în cantonamentul de la Vața

• Peste cinci tone de căciulă în sala de forță

Într-o zi cu trei antrenamente, „distracția" începe la 6,30 cu deșteptarea, urmată de o înviorare în pas alergător 10 Km pe teren variat, în aproximativ 55 de minute, „înghit" elevii lui Radu George înainte de micul dejun. Antrenamentul tehnico-tactic de pe terenul din vecinătatea stațiunii urmărește îmbunătățirea tehnicii și consolidarea pe teren redus cu un număr mic de jucători. Prânzul și cele trei ore de odihnă obligatorie sunt binevenite, înaintea „calvarului" din sala de forță. Împărțiți pe 8 ateliere, „telefoniștii" parcurg un circuit mediu, fiecare ridicând ceva mai mult de cinci tone într-o astfel de ședință. Refacerea (bazinul și sauna sunt non-stop la dispoziția echipei arădene) și cina încheie o zi infernală, stingerea de la ora 22,30 venind de la sine.

• „Războiul" secunzilor

A doua zi, de dimineață, jucătorii au parte de un antrenament cu caracter fizic, în care cele 6 bucăți de 2.000 m, cu timp dat (8 minute) reprezintă „frișca de pe tort". După-amiază, mingea este arătată băieților, pentru un joc bilateral între două echipe (de fiecare dată aceleași), în care jucătorii au dreptul la maximum trei atingeri, iar golul este valabil doar când echipa care atacă este la centrul terenului. „Războiul" secunzilor-jucători, Nicolae Mitu și Dan Oprescu s-a încheiat nedecis, 2-2, golurile fiind semnate de Lengyel - 2, pe de-o parte și Ponta I și Mihai, pe de altă parte.

• Bicski, caloriile și ... masajul

Un rol esențial în reușita cantonamentului l-a avut maseurul Ștefan Bicski, care a fost împuternicit de președintele Marinca să se ocupe de toate amănuntele. Astfel, în colaborare cu Radu George, acesta se ocupă cu măsuratul caloriilor, masa sportivilor ridicându-se la 5000 de calorii/zi, suficiente pentru această perioadă de „încărcare" a bateriilor. Pe mâinile lui Bicski intră și jucători după „repriză" de bazin și saună, masajul acestuia fiind foarte apreciat. S-a convins de acest lucru și dr. Taha Abed - vicepreședintele clubului și reprezentantul Universității „Aurel Vlaicu", care are un parteneriat viabil și reciproc avantajos cu Telecom Arad, care s-a dat pe mâinile lui Bicski. Fericit că Bayern München a învins și a rămas lider în Bundesliga, nea' Bicski era gata să ia la masaj întreg lotul.

• „Oricine primește o șansă"

Întrebat de obiectivul echipei pentru retur, Radu George ne-a spus că și-ar dori cele 18 puncte de pe teren propriu și cel puțin alte două de pe terenuri străine, pentru a recupera pasivul de -2 de la „adevăr". **„Dacă realizez acest punctaj, se poate vorbi de un progres. Voi urmări, de asemenea, îmbunătățirea construcției și a posesiei mingii în jocurile de-acasă, precum și perfecționarea relațiilor tactice de colaborare și adversitate, atât în atac cât și-n apărare"**- ne-a declarat antrenorul „telefoniștilor". Care este adeptul egalității între jucători și care ar merge cu actualul lot de jucători până-n pânzele albe. **„Oricine trebuie să primească o șansă, iar eu ca antrenor tind să scot din fiecare jucător ce are mai bun"**- a mai adăugat tânărul tehnician al divizionarei C arădene.

• Amical în fața conducătorilor

Prins cu probleme de natură sindicală, președintele Gh. Marinca a „prins" frânturi din cantonament. După un curs la Sinaia, dl. Marinca s-a întors la Vața pentru a asista la tradiționalul „amical" cu divizionara D, Ponorul din localitate. La acest test de verificare disputat pe un teren acoperit cu zăpadă înghețată a fost prezent și unul dintre vicepreședinții clubului, dr. Taha Abed. Cei doi s-au declarat mulțumiți de randamentul băieților în acest joc în ciuda înfrângerii suferite.

„Băieții muncesc, răspund bine la comenzile antrenorului. Nu ne interesează rezultatele din meciurile amicale. Păstrăm victoriile pentru retur" - ne-a declarat Taha Abed.

Joi, „telefoniștii" pun punct acestei perioade de acumulări, printr-un amical cu Aurul Brad, ce se va desfășura la Vața.

Daniel Scridon
Foto: Ștefan Matyaș

Clasamente la zi

Baschet feminin

Rezultatele rundei a XI-a: Rapid - Olimpia 62-69, CET Govora - Livas Târgoviște 61-65, Universitatea Cluj - Sportul Studențesc 73-56, Someșul Dej - Magic Sibiu 63-69, **B. C. ICIIM Arad - CSU Oradea 83-42.**

Clasament

1. Livas	11	11	0	933-619	22
2. Sportul	11	9	2	747-648	20
3. CET	11	8	3	768-625	19
4. Cluj	11	7	4	769-698	18
5. B. C. ICIM	**11**	**6**	**5**	**780-654**	**17**
6. Olimpia	11	6	5	762-725	17
7. Rapid	11	4	7	846-720	15
8. Sibiu	11	3	8	627-834	14
9. Oradea	11	1	10	494-869	12
10. Dej	11	0	11	523-857	11

Etapa următoare, sâmbătă, 12 februarie: Olimpia - B. C. ICIM, CSU Oradea - Someșul Dej, Magic Sibiu - Universitatea Cluj, Sportul Studențesc - CET Govora, Livas - Rapid

Baschet masculin

Rezultatele rundei a XIII-a: Elba Timișoara - Rapid 111-42, **West Petrom Arad - CSU Sibiu 66-65**, Farul Constanța - BCM Pitești 73-41, Poli Carbochim Cluj - Dinamo 71-80. Partidele Gaz Metan Mediaș - Asesoft Ploiești și Universitatea Iași - Forex Brașov au fost amânate.

Clasament

1. Dinamo	13	12	1	1192-839	25
2. Asesoft	12	11	1	951-745	23
3. Sibiu	13	8	5	1070-968	21
4. Elba	13	7	6	1007-945	20
5. Farul	13	7	6	903-886	20
6. Cluj	13	7	6	1023-1025	20
7. Mediaș	12	7	5	916-895	19
8. West Petrom	**13**	**5**	**8**	**884-940**	**18**
9. Pitești	13	5	8	888-949	18
10. Iași	12	4	8	824-949	16
11. Rapid	13	2	11	912-1190	15
12. Brașov	12	1	11	734-973	13

Runda proximă, sâmbătă, 12 februarie: Rapid - Farul Constanța, CSU Sibiu - Gaz Metan Mediaș, Asesoft Ploiești - Poli Carbochim Cluj, BCM Pitești - Universitatea Iași, **Forex Brașov - West Petrom Arad**, Dinamo - Elba Timișoara

Polo

Rezultatele primei etape din retur: Dinamo - Steaua 8-6,0-6; Politehnica Cluj - CSM Oradea 2-13, 4-15; Astra U.A.V. Arad - Sportul Studențesc 10-6, 14-8. Rapid a stat.

Runda viitoare, 12-13 februarie: Rapid - Poli Cluj, Sportul Studențesc - Steaua, Astra U.A.V. Arad - Dinamo. CSM Oradea stă.

Clasament

1. Oradea	14	11	0	3	164-65	22
2. Rapid	12	11	0	1	120-47	22
3. Steaua	14	11	0	3	134-64	22
4. Astra U.A.V.	**14**	**6**	**0**	**8**	**89-163**	**12**
5. Dinamo	12	5	0	7	94-57	10
6. Cluj	12	2	0	10	46-119	4
7. Sportul	14	0	0	12	54-190	0

NOU *Valentine's Day la Clubul Presei*

Oferiți-i iubitei o cină romantică într-un cadru intim pentru doar 250.000 lei.

Momentul dulce este oferit **GRATUIT** din partea casei.
Informații și rezervări de locuri la telefon 280.989; 0745-272.111.

Din această săptămână reîncep serile bănățene.
Vă așteptăm joi, 10 februarie 2005 orele 20,00, alături de solistul vocal „MARIUS NEȘCU" și trupa sa.

Ocolul Silvic „Codrii Zărandului"

cu sediul în Sebiș, str. Republicii nr. 30, tel. 310.331, anunță licitație principală de masă lemnoasă pe picior în data de 01.03.2005 ora 11, la restaurantul Onix din Sebiș.

Preselecția are loc în data de 22.02.2005, ora 10, la sediul Ocolului.

Se va licita un volum de 6851 mc (92RA, 1609QV, 2613FA, 2364DT, 173DM), prin licitație cu plic închis.

De asemenea, se va licita și masă lemnoasă fasonată prin licitație cu strigare.

(com. /02.2005)

VALENTINE'S DAY LA MONEASA

Hotel **„PARC"** și Hotel **„MONEASA"** vă invită să petreceți sărbătoarea îndrăgostiților într-un cadru romantic la Moneasa în perioada 13-15 februarie 2005.

- 2 nopți cazare, demipensiune, seară festivă de Sf. Valentin
- 1.490.000 lei/pers.
- 1 noapte cazare, seară festivă de Sf. Valentin, mic dejun, prânz - 990.000 lei/pers.

La dispoziția dumneavoastră: seară de dans, muzică adecvată, barul intim de noapte și plimbări cu sania.

Rezervări la tel.: 313.044; 0722.290.457
313.151; 0723.217.150 (c. 374/2004)

Arad, DN 7 Km 550, OP 8, CP136
Tel: 0257-216.836, Fax: 216.835

S.C Anton Industries S.R.L.
Angajează

- **Economist** (obligatoriu cunostinte operare PC si limba italiana, experientă min. 3 ani)
- **Referent import-export** (obligatoriu cunostinte operare PC si limba italiană)
- **Personal necalificat**

Asigurăm salarii atractive, transport gratuit, bonuri de masă, decontarea abonamentelor de transport.

Informatii suplimentare se obtin la:
Tel : 216.836; Fax: 216.835; E-mail: info@antonind.ro
sau la sediul firmei Calea Aurel Vlaicu nr. 291 (Zona Industrială)

S.C. FDFEE Electrica Banat S.A. -

Electrica s.a.

Sucursala de Distribuție și Furnizare a Energiei Electrice Arad invită toți clienții cu contract de furnizare în Insula Mureș să se prezinte la una din casieriile din municipiu, până vineri 11.02.2005, cu indexul de pe contor, în scopul achitării contravalorii energiei electrice consumate.

Vă atenționăm că începând cu data de 14.02.2005, SDFEE Arad va trece la deconectare, cu desființarea branșamentelor și rezilierea contractelor, pentru nerespectarea prevederilor contractuale, urmând ca în termenul prevăzut de lege să fie înaintată acțiunea în instanță.

Alimentarea cu energie electrică va fi reluată numai după achitarea restanțelor, a taxelor de deconectare - reconectare și încheierea unui nou Contract FEE (cu taxa pentru avizul tehnic de racordare și de refacere a branșamentului).

Credem într-o colaborare eficientă.
Director,
Ing. Crișan Eugen (com. /02.2005)

S.C. A. S.A. ARAD Servicii Ecologice S.R.L.

ANGAJEAZĂ

Director tehnic producție

CONDIȚII:
- studii superioare tehnice
- limba engleză și/sau germană
- operare calculator
- experiență minim 2 ani în domeniul tehnic
- carnet de conducere cat. B

CV-ul și scrisoarea de intenție pot fi trimise la fax: 0741-718.688 sau e-mail: **arad@asa-group.ro** până la data de 15 februarie 2005.

Informații suplimentare la tel. 0788-522.792. (0789360)

NOI LOCURI DE MUNCĂ

S.C. ISKRAEMECO România S.R.L., membră a Grupului Contor Zenner, specializată în producerea și comercializarea contoarelor de energie electrică, angajează:

OPERATORI ASAMBLARE

- studii medii, școală profesională,
- bună coordonare ochi - mâna, îndemânare,
- disponibilitate la program de muncă pe două schimburi.

Oferim: Condiții de muncă foarte bune, pachet salarial atractiv.

(com./ 02.2002)

CV-ul dumneavoastră poate fi trimis până în data de 15.02.2005. Tel: 214.243, Fax: 208.555
Adresa: Arad, Calea Bodrogului nr. 2-4
(Numai candidatii selectati pentru interviu vor fi contactati.)

S.C. DAF ARAD SERVICE S.R.L.

cu sediul în Arad D.N. 7 Arad - Nădlac, km. 553+700, telefon/fax: 0257-272.200

Dorește să obțină autorizație de mediu pentru punctul de lucru situat la aceeași adresă, unde se desfășoară activitatea de întreținerea și repararea autovehiculelor, cod CAEN 5020, 5010, 5030, în scopul prestări servicii, având ca principale faze ale procesului tehnologic următoarele: reparații auto și spălătorie auto. Măsuri de protecție a factorilor de mediu: apă, aer, sol.

Informații privind potențialul impact asupra mediului pot fi consultate la sediul Agenției de Protecția Mediului Arad, B-dul Dragalina nr. 16, tel.: 0257/280.331, fax: 0257/280.996. Observațiile publicului se primesc zilnic la secretariatul Agenției de Protecția Mediului Arad, nr. 16, timp de zece zile lucrătoare după data publicării prezentului anunț.

(com./02.2005)

S.C. ROEL S.R.L.

reprezentant și distribuitor RICOH în România

***Angajează:* INGINER SERVICE**

Cerințe:
- studii superioare tehnice (automatizări, electronică, electrotehnică) sau economice
- cunoștințe în domeniul tehnic
- cunoștințe de limba engleză
- carnet de conducere categoria B

Se oferă:
- pachet salarial atractiv în funcție de realizări
- posibilitatea de a lucra într-un colectiv de muncă tânăr și dinamic

Prezintă avantaj: - experiența într-un post similar

CV-urile se trasmit pe fax la nr. 0269-206.200 sau pe e-mail la următoarea adresă: sb@roelgroup.com (0789368)

DECOLAND

CONSTRUIEȘTE-ȚI VISUL

o gamă complexă de produse pentru decorațiuni interioare

LA CELE MAI BUNE PREȚURI

Gresie
Faianță
Adezivi
Metalochimice
Obiecte sanitare
Mobilier

Tel: 347.922
fax: 347.911
mobil: 0741-159.991
Complex:
Calea Aurel Vlaicu nr. 28-32
(lângă stadionul UTA)

ANGAJĂM:
ASISTENT MANAGER
cunoștințe contabilitate primară; permis cat.B.
VÂNZĂTOR/VÂNZĂTOARE (c. 357/2004)

SC ACTIV GROUP SRL

Cu sediul în Arad, str. Tribunul Buteanu, nr.1, ap.1, CF R 13605098, înmatriculată la ORC cu nr. J02/664/2000, lichidator judiciar al SC DORE-MI SRL NĂDLAC , cu sediul în Jud. Arad, Nădlac, nr.116, CF R 1720522, în dosar nr. 7072/2003 aflat pe rol la Tribunalul Arad,anunță vânzarea conform Legii nr. 64/1995 a imobilului situat în loc. Nădlac str.N. Bălcescu nr.114-116 în suprafață de 821mp+571mp, înscris în CF nr.369 și nr.370, la un preț minim de 2.124.000.000 lei +TVA și mijloace fixe aferente unei fabrici de produse lactate și brânzeturi, cum ar fi: bazin 8000 l + pompă, bazin inox 1600 l, centrifugă, presă de caşcaval, vani inox 1000 l și 2000 l, aparat de fiert, țeavă inox, boiler pentru apă, izotermă, etc.

Garanția pentru participarea lalicitație este de 10% din valoarea de pornire a bunurilor. Taxa de participare la licitație este de 100.000 lei.

Licitația va avea loc în data de 17.02.2005 la sediul lichidatorului judiciar, la ora 13.00. Taxa de participare și achitare a garanției de participare la licitație se pot efectua până la data licitației, ora 12.00.

Relații suplimentare se pot afla la tel.214821 sau 0740234433, 0744697814. (c. 1035/2005)

Alege cu cap!

Fiecare conectare e câștigătoare!!!!

OFERTA CONNEX
La Connex ai numai avantaje!
- 6 luni de reducere: 4 USD abonament lunar în loc de 7 USD
- 60 minute gratuite lunar*
- 5 cenți/minut, orice destinație națională, prin activarea gratuită a unei eXtraopțiuni Connex, pentru primele 12 luni
- 20 minute naționale gratuite lunar, pe viață**

În plus, ai 12 USD în puncte de loialitate și primești lunar gratuit 25 mesaje scrise și 50 mesaje multimedia, în primele 3 luni.

Detalii în magazine.
*Ofertă valabilă până la 31 martie pentru abonamentele Connex Numere Favorite, Connex Ore Favorite; pentru Connex Standard+25, al 25 minute naționale incluse lunar.
**Ofertă regională valabilă în județele: Arad, Sibiu, Cluj, Iași, Suceava, Bacău, Bihor

Tarifele nu conțin TVA și sunt valabile numai cu abonamente la Connex, în limita stocului disponibil.

ARAD
B-dul Unirii nr.1-3, tel. 0726 116 069
Complex Comercial Jaguari
Str. Aurel Vlaicu nr. 41-43, tel. 0727 430 032

TOT GSM By Petrocom D&V

DEALER CONNEX

(com./02.2005)

Gread Elettronica SRL, italian leading company in computer technologies seeks in Arad:

Employess with advanced skills in software programming (with sistem/database administration knowledge)

Good knowledge of English is required.
Knowledge of Italian is welcome.

For application please fill in the form on our website HTTP://WWW.ERGAD.COM within feb. 29/2005, or Tel. 0726256444.

Gread Elettronica SRL is also interested in business participation with romanian's computer technologies company.

(0789372)

S.C. GROUP CRISAN S.R.L.

ANGAJEAZĂ:

Inginer sudor

Cerințe:
- vechime în muncă minim 3 ani
- stagiul militar satisfăcut
- permis de conducere
- limba engleză - scris, vorbit (germană, italiană - avantaj)
- PC - MS Office, Internet
- abilități de comunicare și lucru în echipă
- disponibilitate la deplasări în străinătate

Se oferă salarizare de excepție.

Informații se pot obține la tel/fax 0257-280.190 sau 280.714.

(3709918)

S.C. DIALMA S.R.L.

Arad, str. Câmpul Liniștii nr. 1 (în curte cu Vama Arad), tel. 306.033

Angajează:
- **CONFECȚIONERE și CONFECȚIONERI calificați pentru mașini de cusut**
- **PERSOANE doritoare să învețe meseria de confecționer textil**

Asigurăm:
- salarizare stimulativă
- condiții de lucru la nivel occidental (climatizare)
- tichete de masă
- transport gratuit de la UTA la fabrică și retur
- plata abonamentelor de transport pentru cei din județ
- asistență medicală gratuită la sediul firmei

GARANTĂM locuri de muncă și câștiguri sigure, într-un singur schimb. (c.1045/2005)

ANIVERSĂRI

Pentru
CIURDĂRAȘ MARINELA,
cu ocazia împlinirii a 5 ani, îi urează
„LA MULȚI ANI!"
mami și bunicii. (2510)

Acum, când iubita noastră fiică

STANA DENISA FLORINA
prinde în buchetul vieții al 9-lea trandafir alb, mami și tati îi urează
„LA MULȚI ANI!"
(Ag. UTA, 142)

„LA MULȚI ANI!"
pentru

STANA DENISA,
îți dorim numai bucurii și spor la învățătură. Din partea bunicii LINA, bunicului FLOREA, mătușii ALINA și unchiului TUȚU. (Ag. UTA, 142)

MATRIMONIALE

FIRMĂ MATRIMONIALĂ GERMANĂ intermediază CĂSĂTORII între domni germani serioași cu doamne sau domnișoare românce, între 18-50 ani. Informații telefon 278998, 0723.161.692. (2619)

VÂNZĂRI APARTAMENTE O CAMERĂ

Vând garsonieră 32 mp, 6 Vânători, et. 2, complet renovată, 15.000 Eu. Telefon 0722.287.434. (2562)

Vând garsonieră confort I, 40 mp, Micălaca, Miorița, etaj 3, renovată ultramodern, preț 21.000 EU. Telefon 0722.272.959. (2802)

Vând garsonieră, confort I, zona Miorița, contorizată, balcon, gresie, faianță, mochetă, etaj 4, 18.500 Euro. Telefon 262466. (2843)

Vând apartament 1 cameră, transformat din 2 camere, str. Mărășești, 54 mp, preț 22.500 Eu. Telefon 228411. (2879)

VÂNZĂRI APARTAMENTE DOUĂ CAMERE

Vând apartament 2 camere, cumpărat Legea 112, Podgoria-Gară, aranjat. Telefon 235790. (2444)

Vând apartament, Calea Timișorii, 2 camere, bucătărie, baie, antreu, pivniță, 27.000 Euro, negociabil. Telefon 210409. (2819)

VÂNZĂRI APARTAMENTE TREI CAMERE

Vând urgent apartament 3 camere, 2 băi, mobilat modern, Micălaca. Telefon 0724.590.986. (2801)

Vând apartament 3 camere, zonă centrală foarte bună, etaj 2, 85 mp, preț 28.000 EU. Telefon 0742.325.159. (2712)

Vând apartament 3 camere, 121 mp, zonă centrală foarte bună, etaj I, preț 39.000 EU. Telefon 0744.789.751. (2713)

Vând 3 camere, gen asociație, central, renovat, 116 mp, 48.000 Euro. Telefon 253364; 0722.257.409; 0741.253.364; 0788.253.364. (2659)

Vând apartament 3 camere, îmbunătățit (termotecă, pardosea, acoperiș, ușă blindată), în Alfa, 36.000 Euro. Telefon 0741.961.978; 0744.779.833. (2837)

Vând apartament 3 camere, la casă, central, singur în curte, ideal privatizare. Telefon 0744.523.292. (2840)

Vând apartament 3 camere, confort I, Podgoria, etaj 3, 42.000 Euro. Telefon 270856, 286743; 0766.231.477. (2850)

VÂNZĂRI APARTAMENTE ȘASE CAMERE

Vând 6 camere, ultracentral, etaj 1, 333 mp, 120.000 Euro. Telefon 253364; 0722.257.409. (2659)

OCAZIE! Vând apartament 245 mp, ultracentral, et. 1, pentru locuit sau birouri, fără legea 112 (neamenajat). Telefon 256953, 0740.875.631. (2880)

VÂNZĂRI CASE

Vând casă 4 camere, localitatea FÂNTÂNELE, nr. 363. Telefon 284121, 0721.871.488.

Vând casă 3 camere, complet mobilată și utilată, 2 băi, bucătărie, loc de luat masa, 2 garaje cu telecomandă, piscină, gazon, posibilitate mansardare, preț 139.000 Euro, ușor negociabil. Telefon 0257/-213420; 0257/213410; 0741.051.659. (2460)

Vând casă în ȘAGU, la șosea, cu grădină mare și anexe. Telefon 280142.

Vând casă, 200 mp, pentru spațiu comercial, str. A. Șaguna, teren 700 mp. Telefon 0744.828.934. (2524)

Vând casă în ODVOȘ, la șosea, 2.500 mp. Telefon 0724.972.704. (2755)

Vând casă 3 camere, 800 mp, str. Andrei Șaguna, preț 65.000 Euro, negociabil. Telefon 228411. (2468)

Vând casă, Aradul Nou, 1.277 mp, 4 camere, 2 băi, 2 bucătării, termotecă, gaz, canalizare, pivniță, 80.000 Euro, negociabil. Telefon 289544; 0740.249.544. (2757)

Vând casă nouă, în Zădăreni, 3 camere, bucătărie, baie, terasă, pivniță, geamuri termopan, încălzire centrală lemne, garaj, 39.500 Euro, negociabil. Telefon 0740.529.298; 0257/262411. (2771)

Vând casă L112, Piața Pompierilor, 240 mp, front stradal 18m, multe utilități, curte comună, posibil etajare. Telefon 0788.572.764, 0788.488.742. (2589)

Vând casă 2 camere, în Cartierul Poltura, 1.500 mp. Informații telefon 0744.142.035. (838)

Vând casă în Pârneava cu grădină mică. Telefon 280990. (1696)

Vând în comuna Buteni casă, trei camere, bucătărie, cămară plus anexe și teren 3.800 mp, apă, curent trifazic, 2 fronturi stradale. Telefon 0744.619.299. (2805)

Vând casă cu teren 1.500 mp, în Șiria. Telefon 0721.379.673. (2826)

Vând urgent casă, în Cintei. Telefon 219466. (2823)

Vând în stațiunea Moneasa casă cu 4 ari grădină și toate utilitățile. Informații telefon 0257/313210; 0259/349712. (2820)

Vând casă + teren, zonă bună. Telefon 0724.590.986; 0723.308.286. (2810)

Vând casă 5 camere, bucătărie, baie, șpais, gaz, pivniță, posibil privatizare, central. Telefon 0744.803.940.

Vând casă în Radna sau schimb cu apartament în Lipova + diferență. Informații 0257-562667. (35, Lipova)

VÂNZĂRI SPAȚII

Vând SPAȚIU CENTRAL, 439 mp, 180.000 Euro, negociabil. Telefon 289544; 0740.249.544. (2391)

Vând HALĂ Micălaca, 500 mp, 60.000 EU. Telefon 0744.795.263. (2793)

Vând GHERETĂ la INTIM, renovată impecabil, utilități, vad excepțional. Telefon 0726.233.100. (Ag. UTA, 86)

Vând SPAȚIU COMERCIAL, zona Piața Avram Iancu, 50 mp + pivniță, 70 mp, 50.000 Euro. Telefon 0257/210117. (2849)

VÂNZĂRI TERENURI

Vând teren 13.500 mp, la șoseaua Arad-Oradea, fs 42 ml, aproape de sens giratoriu, Grădiște, lângă Motel Drăghici. Telefon 0722.356.210. (1952)

Vând teren 237 mp, cu casă pentru demolare, str. Hunedoarei, lângă UCECOM. Telefon 0788.572.764, 0788.488.742. (2589)

Vând 2.000 mp în TURNU, cu proiect benzinărie, 20.000 Eu. Telefon 0740.907.366. (1981)

Vând 5.000 mp, centură (6 Vânători), FS - 57 ml, intravilan, 22 Euro/mp. Telefon 253364; 0722.257.409. (2659)

Vând teren arabil 5 ha cu C.F. semănat cu lucernă, pe drumul cu Horia, 1 Eu/ mp. Telefon 0257-289055, 0746.099.320. (2858)

VÂNZĂRI AUTO-MOTO

Vând oblon rabatabil spate de 1,9 tone sarcină, de la camion de 7,5 tone. Telefon 562585. (2854)

Vând Dacia 1300, numere noi, foarte bună, 600 Eu. Telefon 0723.045.296. (2658)

Vând Opel Vectra, 1994, TD, ABS, 4.000 Eu. Telefon 250162, 0740.899.958. (2320)

Vând urgent Golf IV Variant, 1.9 TDI, an 2000, consum 4-5 l/100 km, climă, geamuri electrice, computer bord, 8.500 Euro. Telefon 0744.639.763. (2469)

Vând Dacia Break, 1989, preț 690 Eu. Telefon 0726.873.271. (2564)

Vând combină C14 și tractor 445, strung SNA 560x 2000. Telefon 415108, 0744.555.327. (2598)

Vând tractor John Deere, model 4240, 140 CP, plug 4 capuri reversibil, disc 4,2, stare perfectă. Telefon 0744.633.584, 0257-536388. (2608)

Vând Dacia Break, an 1999, preț 2.250 Eu, negociabil. Telefon 0741.051.681. (2665)

Vând Skoda Fabia 1.4 benzină, 2002, 28.000 km, preț 7.400 Euro, negociabil. Telefon 0744.248.269. (2546)

Vând ARO 324 mixt, motor Brașov. Telefon 0744.283.053. (2336)

Vând Skoda 1,9 TDi, full option. Telefon 0744.283.053. (2336)

Vând FORD MONDEO COMBI 2000 TDI, 2001, albastru, climă, preț vânzare 9.050 Euro; OPEL ASTRA COMBI 2000 DTI, 2001, alb, climă, 8.250 Euro. Telefon 0722:295.928. (2488)

Vând camion Frumoasa Americană. Telefon 0743.124.780. (2738)

Vând Ford Fiesta 1.4 TDCI, an 2003, recent adus, stare impecabilă, consum 3.8%, 8.200 Euro. Telefon 0722.826.837. (2780)

Vând VW Transporter, 8+1 locuri, an fabricație 2000, motor 2.5 TDI, preț 8.700 Euro. Telefon 0740.080.878. (2536)

Vând tractor U445 DT. Informații telefon 0740.759.073, 466413. (Pâncota, 24)

Vând tractor L445, cu cabină, pronire la cheie. Telefon 0740.759.073. (Pâncota, 23)

Vând PLATFORMĂ 10 to cu troliu, VOLVO cu șa pentru transport bușteni, piese schimb Rabă, piese schimb TAF. Telefon 0254-241937, 0723.581.066. (p)

Ocazie! Vând AUDI 80 BUTOIAȘ, vișiniu, an 1987, alarmă, geamuri electrice, ABS, jenți aluminiu (8 bucăți rezervă), cass cu magazie CD 6 bucăți, trapă, interior deosebit, stare impecabilă. Merită văzut! Telefon 0740.075.239. (950)

Vând Dacia 1300, culoare vișinie, preț 16.000.000 lei, negociabil, an 1974. Telefon 0744.127.921. (2813)

Vând autoturism Mitsubishi Lancer, 1988, CP 1800 cm, Diesel; vând 4 bucăți roți 175x75.13, 3 bucăți 165x 65.14. Telefon 0745.493.903. (2830)

Vând Ford Focus Ghia Combi 1.8 TDI, recent adus, full extra, taxele achitate, ușor accidentat, 7.600 Euro. Telefon 0722.826.837. (2833)

Vând urgent Golf IV, 2003, DSI, 1.9 cmc, Diesel, alb, geamuri electrice, ABS, servo etc, preț 10.300 Euro, negociabil. Telefon 0741.277.247. (2836)

Vând urgent remocă RM2, preț fix 20.000.000 cu îmbunătățiri. Informații telefon 0722.564.871. (Lipova, 36)

Vând Dacia 1307 papuc, 5 locuri, acoperită fibră (schimb cu 1310). Telefon 0257-242982, 0740.022.271. (UTA, 148)

Vând Golf II, Diesel, stare impecabilă, an 1987, preț 3.250 Eu. Telefon 0745.980.507. (UTA, 145)

Vând Golf II, stare bună, Diesel, 2.700 Eu. Telefon 0745.980.507. (UTA, 145)

Vând BMW 530i, 1989, full option (jenți + muzică deosebite) și Ford Scorpio Ghia multe extrase, ambele stare foarte bună. Telefon 0722.510.978. (2876)

Vând Fiat Punto 1,2i, 2004, full option, gri perlat cameleon, 25.000 km, preț 7.900 Eu, negociabil. Telefon 0721.242.224. (2875)

Vând Dacia 1300 îmbunătățită, din 1981 și Dacia 1310 Berlină din 1989, stare perfectă de funcționare amândouă, nu necesită reparații, tăblărie foarte bună, preț 1.000 Eu respectiv 1.200 Eu, ușor negociabile. Telefon 233481. (2861)

VÂNZĂRI ELECTRO

Vând CASE de MARCAT FISCALE, CÂNTARE ELECTRONICE, str. STÂNJENEL 6. Telefon 279702; 0745.395.107, 0788.737.342. (2241)

Vindem CASE de MARCAT, CÂNTARE ELECTRONICE și CONSUMABILE, strada I. L. CARAGIALE nr. 22. Telefon 272727; 282829. (p)

Reducere 10-20%! Numai noi vindem și în rate! Oferim ELECTROCASNICE (TV, mașini de spălat, frigorifice) second-hand; MOBILIER NOU, la comandă; ANVELOPE, Arad - Calea Radnei 225, telefon 259339, 0744.706.321; LIPOVA 563027, 0744.796.542. (2022)

Vând MAȘINĂ AUTOMATĂ DE SPĂLAT, CONGELATOR, COMBINĂ FRIGORIFICĂ, foarte ieftin și garanție. Telefon 275277. (34564)

Vând MAȘINĂ SPĂLAT AUTOMATĂ, COMBINĂ FRIGORIFICĂ, CONGELATOR, TV COLOR. Telefon 369090, 0743.662.845. (2598)

Vând VITRINE FRIGORIFICE profesionale, toate tipurile. Telefon 0744.555.327. (2598)

Ieftin, CASE MARCAT FISCALE, CÂNTARE ELECTRONICE. Telefon 211622, 0744.507.898; 0723.529.369. (2745)

Vând Laptop Compaq - Armada 100 S. Telefon 0741.020.682. (2579)

Vând ieftin TELEVIZOARE COLOR diferite diagonale, telecomandă, teletext. Telefon 338090. (2804)

Vând COMPUTERE și MONITOARE, prețuri foarte avantajoase. Telefon 0257-256609. (2224)

Vând TELEVIZOARE COLOR, începând de la 1.500.000 lei. Garanție 1 an. Telefon 287404. (2817)

Vând frigider, congelator, vitrină frig, ladă frig, garanție 1 an, chiuvetă inox dublă pentru pizzerii. Telefon 0257-210613. (2862)

Vând mașină de spălat Alba Lux cu storcător, negociabil. Telefon 0744.979.247. (2890)

VÂNZĂRI DIVERSE

Vindem BUTOAIE STEJAR 5.000 lt. Cumpărăm JEEP WRANGLER avariat (înmatriculat). Telefon 0788.318.580, 0788.340.777. (2590)

Vând BOLȚARI TERMOIZOLANȚI beton și zgură cărămidă, omologați, diferite dimensiuni și STÂLPI ORNAMENTALI 0,80 cm, la cele mai mici prețuri. Telefon 283683, 0722.621.600, 0722.870.752. (1963)

Vând PLASĂ GARD ZINCATĂ - 35.000 lei/kg; TABLĂ ZINCATĂ 0.4x1000x 2000, 270.000 lei/coală, CUIE - 30.000 lei/kg; RABITZ 50.000 lei/kg; toată gama de SÂRME; ELECTROZI, COTURI și BURLANE FUM - 45.000 lei/buc, etc. Str. Vrabiei, nr. 4. Telefon 289997, 0744.289.997, 0721.474.980, www.garduri.ro (2197)

Lichidare locuință (mobilier, obiecte uz casnic). Informații telefon 284283, 0745.600.595. (2328)

Vând mânz negru, 1 an și 8 luni. Telefon 0727.673.006. (2452)

Vând LEMNE FOC tăiate, 700.000/mc. Telefon 278583; 0746.601.292. (2497)

Vând baloți paie, la domiciliul clientului. Telefon 0744.633.584, 0257-536388. (2605)

Vând garaj zidit, canal, curent electric, str. Banu Mărăcine, 2.900 EU negociabil. Telefon 0744.784.910. (2697)

Vând urgent (schimb cu auto) familie struți 4 ani. Telefon 380071, 0722.417.397. (2593)

Vând COLȚARE, CANAPELE, FOTOLII, noi. Telefon 286069. (2342)

Vând fân cantitate mare și Vindrover E303, stare perfectă. Telefon 0726.290.894, Cermei. (Ag. Ineu, 38)

Vând 2.000 baloți fân lucernă, calitate foarte bună; camion IFA 5 tone, platou lung, stare de funcționare. Telefon 0744.767.368 sau 534732, Mailat 210. (2768)

Vând LEMNE FOC, tăiate, esență tare, la domiciliu. Telefon 276488, Grădiște. (2787)

Vând 2 scroafe de prăsilă rasă carne și 2 porci grași. Telefon 287384. (Ag. UTA, 116)

Vând cu 50% reducere față de prețul pieței, pălincă 52° de Zalău, 80.000 lei/kg; electropompă nouă; mașină măcinat fructe; scule forat fântâni; grâu panificabil; porumb PG-39; planetară Audi 80 nouă; scurtă piele; Peugeot 205. Telefon 0744.566.143; 0357 407670. (1788)

Vând canapea extensibilă, stare foarte bună. Telefon 246516. (2465)

Vând TV color Phillips, Schneider, dezmembrez Dacia, schimb cu porc, motoretă, variante. Telefon 270794, seara. (29)

(Continuare în pag. 14)

(Urmare din pag. 13)

Vând baloți lucernă, coasa a 3-a, plug 3 capuri țeavă, Târnova, nr. 64. Telefon 370044, 370269. (Ineu, 34)

Vând geamuri termopan din aluminiu, 6 bucăți 1.25x0.85 și 6 bucăți 1.25x1.41 pentru casă sau hale. Telefon 368716; 0744.507.331. (2824)

Vând SISTEM de ALARMĂ, CASE de MARCAT, MOBILIER și CÂNTAR de BIJUTERIE. Telefon 0721.379.673. (2826)

Vând LEMNE TĂIATE, mc 650.000 lei, transport gratuit. Telefon 278375. (2857)

Vând lucernă la Semlac, preț negociabil. Telefon 0741.470.856. (2856)

Vând MAȘINĂ GĂURIT 24 de capuri, FREZĂ, CĂRUCIOARE, BENZI ROLE, toate tâmplărie. Telefon 0722.226.403, 0788.196.211. (2860)

Vând dormitor, import Germania, stare foarte bună, preț negociabil. Telefon 0257-369111, 0743.206.251. (2884)

Vând fân, lucernă și fân natural. Telefon 0744.778.454, 357905. (Criș, 67)

Vând baloți de lucernă. Telefon 0257-536354. (2896)

CUMPĂRĂRI TERENURI, IMOBILIARE

Cumpăr teren pentru casă - grădină, 400-1.000 mp, utilități sau casă mică cu front stradal. Telefon 0744.248.269. (2546)

Cumpăr casă în Arad sau împrejurimi, maxim 30 km. Telefon 0723.170.159. (2800)

Cumpăr apartament trei camere, etaj intermediar, zona Maiakovski, ofer prețul pieței. Telefon 0740.080.878. (2536)

Cumpăr teren intravilan 5.000-10.000 mp, toate utilitățile. Telefon 0740.212.750. (2610)

Cumpăr, închiriez SPAȚIU COMERCIAL, Bd. REVOLUȚIEI, 35-45 mp. Telefon 0727.599.295. (2628)

Cumpăr casă la șoseaua națională, la maxim 25 km Arad. Telefon 285443; 0744.435.265. (2800)

Cumpăr apartament 1 cameră, Alfa, 16-19.000 Eu. Telefon 277282. (2526)

Persoană fizică cumpăr garsonieră cf. 1, Confecții exclus et. 4, neamenajată, ofer maxim 15.000 Eu. Telefon 256119, 0723.273.746. (2865)

Cumpăr pământ arabil 1,5-2 ha, lângă Arad, Aeroport, Bujac, Livezi. Telefon 285161. (2877)

Cumnpăr teren arabil în zona localității Pâncota. Telefon 0727.152.747, după ora 18. (2870)

CUMPĂRĂRI DIVERSE

Cumpăr grâu. Telefon 0745.037.225. (2250)

Cumpăr mărci germane noi și vechi. Telefon 240990, 0721.512.555, 0742.866.132. (2434)

Cumpăr mărci germane preț bun. Telefon 0744.348.173. (2702)

Cumpăr butelii aragaz, 500.000 lei. Telefon 270794, seara. (29)

Cumpăr tulpină nuc. Ofer 3.500.000-4.000.000 lei/ mc. Telefon 0726.411.941. (2881)

Cumpăr 2 femele Ciobănesc Carpatin, rasă pură, în vârstă de 2-3 luni. Telefon 0744.632.766. (2865)

LOCURI DE MUNCĂ

RAȚIO WEST angajează: BUCĂTARI, BARMANI și OSPĂTARI. Telefon 282328. (1876)

Angajez PERSONAL pentru SPĂLĂTORIE AUTO, cu experiență. Salar mare. Telefon 276732. (2891)

Angajez urgent 2 VÂNZĂTOARE fast-food, cu experiență. Telefon 272270. (p)

Angajez TÂMPLARI calificați, în localitatea ȘIRIA. Telefon 0721.234.077, orele 9-16. (2656)

TOP SECURITY ARAD, Piața Sârbească nr. 1, telefon 281410, 280228 angajează PERSONAL pentru calificare INSTALATOR SISTEME ALARMĂ. (2667)

TOP SECURITY ARAD, Piața Sârbească nr. 1, telefon 281410, 280228 angajează PERSONAL PAZĂ. (2667)

Angajăm VÂNZĂTORI cu experiență pentru magazin cu ARTICOLE SPORTIVE. Salariu fix + comision. Telefon 0723.555.600. (f, 3709971)

RESTAURANT ITALIAN angajează OSPĂTARE cu experiență. Informații telefon 212699, 0741.315.569. (2720)

Complexul OLYMPIA din NĂDAB, angajează OSPĂTARE, CAMERISTE. Telefon 0744.814.000. (Ag. UTA, 135)

TOP SECURITY ARAD, Piața Sârbească nr. 1, telefon 281410, 280228 angajează OFIȚER SERVICIU-DISPECER, minime cunoștințe PC. (2667)

SOCIETATE COMERCIALĂ zona industrială Gai, angajează MAGAZIONER tânăr, absolvent de liceu, cu permis de conducere categoria B, stagiul militar satisfăcut, fără cazier, cu domiciliul în Arad. Telefon 271404. (2397)

STAȚIE DE REEȘAPAT ANVELOPE angajează DIRECTOR VÂNZĂRI, zona de VEST. Telefon 278790. (1585)

SC OZ SRL angajăm VÂNZĂTOARE complex RENAISSANCE. Informații telefon 0722.200.511, orele 12-20. (2763)

FABRICĂ de ÎNCĂLȚĂMINTE angajează MANUAL - personal necalificat pentru BANDĂ TRAS. Telefon 0257/206484; 0745.780.173. (2741)

Căutăm INGINER SILVICULTOR. Informații la telefon 0743.071.160; 0743.255.689; 0357/407336. (2769)

CÂȘTIGĂ BANI, PROMOVÂND SUPLIMENTE NUTRITIVE din SUA în sistem MLM. Telefon 0744.831.171. (2784)

SOCIETATE COMERCIALĂ angajează ELECTRICIENI, salar atractiv. Informații telefon 0745.581.019. (2788)

Angajez o FATĂ PREZENTABILĂ serioasă, pentru magazin cadouri, Telefon 0723.170.159; 0744.435.265. (2800)

SOCIETATE angajează VÂNZĂTOARE cu experiență pentru Alimentară. Salarizare bună. Telefon 280110, 0723.169.998. (2717)

BAR DE NOAPTE angajează DANSATOARE, câștiguri mari. Telefon 0721.275.343. (2573)

Caut PROFESOR DE ITALIANĂ pentru predare la o grupă în cadrul unei fabrici. Relații telefon 0726.256.444, 206247. (2606)

„NIGHT CLUB" angajează OSPĂTARE, câștig substanțial. Telefon 0744.970.470. (2573)

DIGITAL FOTO angajează VÂNZĂTOR cu cunoștințe PC. Informații telefon 338313. (2409)

Angajăm CONFECȚIONERE calificate, PERSONAL CĂLCAT, TĂIETOR-ȘPĂNUITOR. Salar 4-8 milioane, bonuri. Artileriei, Poarta II Aris, 256585. (140)

COLOSSEUM SRL angajează AGENT IMOBILIAR, salar fix - procent. Telefon 213192. (2669)

Caut FEMEIE ÎNGRIJIT COPIL 3 ani, Vlaicu. Telefon 0722.742.770; 349622. (2816)

Angajez MECANIC AUTO (reparații cutii viteze automate), armata făcută, cunoștințe mecanică auto. Informații telefon 280905. (2815)

S.C. SFERA COMPANY S.R.L. ARAD angajează AGENT VÂNZĂRI. Cerințe: minim studii medii, experiență în vânzări, abilități de comunicare și negociere, permis categoria B. Doritorii sunt rugați să trimită un CV la fax 279303. (2825)

SOCOM „PIELARUL" ARAD angajează: CONFECȚIONERE FEȚE ÎNCĂLȚĂMINTE - calificate; MAȘINISTE și la masă; ȘTANȚATORI ÎN PIELE. Informații la sediul societății din str. Ghiba Birta nr. 16, biroul personal sau la telefon 250504. (2841)

Locuri de muncă în GERMANIA pentru domeniile: MENAJ, AGRICULTURĂ și ZOOTEHNIE. Telefon 0722.950.601. (2852)

Angajăm PERSONAL pentru MENAJ și CURĂȚENIE la sedii firme, instituții. Telefon 0722.950.601. (2852)

SOCIETATE COMERCIALĂ angajează TÂMPLARI și MUNCITORI NECALIFICAȚI. Informații telefon 250853. (2853)

Universitatea de Vest „VASILE GOLDIȘ" Arad angajează ÎNGRIJITOARE CURĂȚENIE, DULGHER-TÂMPLAR (cu domiciliul în municipiul Arad, exclus pensionari). Informații sediul Rectoratului, Bd. Revoluției nr. 81. (2878)

Angajăm ȘOFERI pentru transport marfă internațional. Informații la telefon 0722.343.778. (2866)

ACTIV CLUB, complex sportiv de ultimă generație, angajează personal: INSTRUCTOR ÎNOT, RECEPȚIONER, FEMEIE DE SERVICIU. Telefon 0722.686.595. (2888)

SC RESCO SA angajează: MOTOSTIVUITORIST, CONTABIL. Informații telefon 281312. (UTA, 144)

Angajăm urgent FETE pentru postul BARMAN-OSPĂTAR. Informații la telefon 0257-242.055. (UTA, 146)

ADECCO RESURSE UMANE angajează: REPREZENTAT VÂNZĂRI, ȘEF TURĂ, RECRUTER, MOTOSTIVUITORIȘTI, OPERATORI ASAMBLARE. Telefon 0256-432211, fax 0256-406180, mail: timisoara@adecco.ro (2901)

PRESTĂRI SERVICII

AUTOMATIC SERVICE repară MAȘINI SPĂLAT AUTOMATE, domiciliu. Garanție 1 an. Telefon 259146; 0744.241.398. (2480)

„DAMAR" repară MAȘINI SPĂLAT AUTOMATE, garanție. Telefon 270518, 277749; 0740.869.274. (p)

Repar MAȘINI de SPĂLAT AUTOMATE, cu piese originale, la domiciliul clientului. DEPLASARE GRATUITĂ. Telefon 274600. (p)

Repar MAȘINI SPĂLAT AUTOMATE, la domiciliul clientului. Telefon 275277. (p)

Repar MAȘINI SPĂLAT AUTOMATE, la domiciliul clientului. Deplasarea gratuită. Telefon 241355. (1066)

Execut LUMINATOARE DIN POLYCARBONAT la ACOPERIȘ. Telefon 0722.275.563. (1621)

CURSURI AUTORIZATE de LIMBA ENGLEZĂ, 350.000 lei/22 ore/lună. Informații 218240. (1618)

AMENAJĂRI interioare, INSTALAȚII termosanitare, RIGIPS, MANSARDĂRI, diverse lucrări. Telefon 0743.544.282; 0740.871.771. (2661)

CONTABIL AUTORIZAT, cu experiență, caut societăți comerciale pentru întocmirea evidenței contabile. Telefon 0722.647.498. (2576)

EXECUTĂM: tencuieli, rigipsări, gletuieli, faianțări, inclusiv construcții noi. Telefon 0788.442.163, 355575. (2583)

CURSURI MASAJ și REFLEXOTERAPIE, diplome de stat. Telefon 252860; 0724.442.686. (1971)

CONSTRUIESC CASE la cheie material inclus, 300 EU/mp. Telefon 0721.583.110, 0742.070.683. (1415)

Școala „CUSTOM", înscrie la tariful din 2004, MATIZ, DACIA, MOTOCICLETĂ, plata în rate. Telefon 254196. (36257)

Autorizat, execut INSTALAȚII SANITARE, ÎNCĂLZIRE gaz, contorizări, scurgeri separate, intervenții diverse. Telefon 514859; 0744.785.877. (2806)

USCĂM CHERESTEA la comandă, capacitate nelimitată. Telefon 0743.893.209. (2806)

Reparații: FRIGIDERE, CONGELATOARE, la domiciliul clientului; garanție 12 luni. Telefon 242670; 0740.081.123. (2855)

FIRMĂ de SPECIALITATE oferă SERVICII de CURĂȚENIE și MENAJ la domiciliu, sedii de firme și instituții. Informații telefon 0788.358.392. (2852)

FIRMĂ AUTORIZATĂ ARR, ADR efectuăm TRANSPORT MARFĂ 1-5 to. Telefon 0727.775.185. (2861)

ZUGRĂVIM, RIGIPSĂM, FAIANȚĂM, PARCHETĂM, bolți, negociabil, fără alcool. Telefon 0724.294.692. (2889)

DIVERSE

Organizăm NUNȚI, BANCHETE, BOTEZURI etc, la prețuri rezonabile - 400.000-700.000 lei/pers. Discoteca LASER - 100-350 locuri; Restaurant ORIZONT - 60-110 locuri; Restaurant KAVIAR - 30-80 locuri; Restaurant INTERNATIONAL - 30-50 locuri. Informații și rezervări la telefon 0257/212023; 0722.290.457. (c.p.)

Restaurantul „ROBERTO" organizează: NUNȚI, PETRECERI, BANCHETE. Prețuri avantajoase. Telefon 0722.348.103. (Ag. UTA, 121)

SC SANEVIT 2003 SA ARAD vinde la LICITAȚIE PUBLICĂ în data de 10.02.2005, ora 11, la sediul societății din str. Petru Rareș nr. 129, autoturism marca DODGE CARAVAN, an fabricație 1993, capacitate cilindrică 3302 mc, 80.000 km rulați, stare tehnică foarte bună, preț de pornire 5.800 Euro. (f. 3709983)

Conducerea S.A. UNIREA MIȘCA convoacă ADUNAREA GENERALĂ EXTRAORDINARĂ, sâmbătă, 12.02.2005, ora 10, în sala de ședințe. În lipsă de cvorum, adunarea generală va avea loc peste o săptămână, în același loc și oră. (2818)

PREZICĂTOARE

VALENTINA,

dezleg cununii, vindec epilepsia, impotența, beția, fac de spor. GARANTEZ REZULTATELE. Telefon 0257/231258; 0721.564.457; 0742.670.581. (2798)

REZULTATE IMEDIATE: sănătate, afaceri, dragoste, paranormal. Consultație gratuită. Telefon 0256-433697, 0744.528.876, 0722.200.147. (2660)

TURISM

DOUBLE T - transport internațional persoane, la cele mai mici prețuri DUS-ÎNTORS: GERMANIA - 75 Euro, AUSTRIA - 69 Euro, SPANIA - 110 Euro, ELVEȚIA - 130 Euro, PORTUGALIA - 148 Euro, FRANȚA - 110 Euro. Agenția lângă Biserica Roșie, telefon 0257/250230; 0745.475.750. (2141)

ÎNCHIRIERI

Caut SPAȚIU DE PRODUCȚIE, 300 mp. Telefon 0744.767.315. (2342)

Închiriez apartament 2 camere ultracentral, parter, posibilități sediu firmă, birouri, etc., 250 EU/lună. Telefon 0722.294.842. (2267, 2794)

Dau în chirie apartament 2 camere, Vlaicu. Telefon 0726.289.694. (2542)

Dau în chirie apartament 2 camere, mobilat, Aleea Agnita. Telefon 0726.289.694. (2542)

Doresc să închiriez apartament 2-3 camere. Telefon 0726.289.694. (2801)

Ofer spre închiriere birou, Revoluției, mobilat, central. Telefon 252860, 0724.442.686. (2648)

Închiriez (ofer) apartament 2 camere, mobilate, ultracentral, 250 Eu. Telefon 0741.317.288. (2592)

Ofer spre închiriere SPAȚIU CENTRAL, 50 mp. Telefon 282636, 0744.396.450. (2602)

Închiriez apartament 3 camere, lângă Billa, bloc 347, complet mobilat, termopan, garaj. Telefon 0744.645.899. (2213)

Ofer spre închiriere garaj - zona Lacului OMW. Telefon 251107, după 15; 0743.236.539.

(Continuare în pag. 15)

(Urmare din pag. 14)

Dau în chirie apartament 2 camere, decomandate. Telefon 232228 sau 263623. (2842)

Închiriez (ofer) apartament 1 cameră, mobilat, gaz, satelit, frigider. Telefon 347961 sau 380344. (2845)

Primesc în chirie două fete, tot confortul. Telefon 0745.015.939. (2846)

Dau în chirie apartament 3 camere, ultracentral (str. D. Gherea), parter, 90 mp, doar pentru sediu firmă. Telefon 0722.250.593. (2848)

Dau în chirie GARAJ ultracentral, str. D. Gherea. Telefon 0722.250.593. (2848)

Închiriez apartament 2 camere, nemobilat și proaspăt renovat, zona Piața Mihai Viteazul. Telefon 0722.677.100. (2851)

Închiriez apartament 2 camere, mobilat, utilat, zona Micălaca-Profi, preferabil familie. Rog seriozitate! Telefon 0746.101.367. (Criș, 66)

Închiriez (ofer) apartament central, 2 camere, dependințe, încălzire termotecă, intim. Telefon 234244 sau 232693. (2863)

Caut să închiriez SPAȚIU pentru birouri, 2 camere, amenajat, cu intrare din stradă, central ocupabil imediat, ofer 400 Eu/ lună. Telefon 0357-401869, 0745.023.427. (2902)

PIERDERI

SC MEDIA POST SRL anunță pierderea Certificatului de înmatriculare cu nr. J02/0330/1998, eliberat de Oficiul Registrului Comerțului Arad. Îl declar nul. (2822)

Pierdut Certificat înregistrare fiscală nr. 8949850, pe numele Boc Oltița, Gurahonț 107. Îl declar nul. (Ag. Gurahonț, 95)

Pierdut carnet student, pe numele Bradea Alexandra, eliberat de Facultatea Aurel Vlaicu Arad. Îl declar nul. (2839)

Pierdut carte de intervenție de la casa de marcat Carat, seria BT 010120, aparținând societății SC Nico Monty SRL Sântana. O declar nulă. (2832)

Pierdut legitimație de călătorie, eliberată de CTP Arad, pe numele Kardos Csaba. O declar nulă. (2831)

✝ DECESE ✝

Cu adâncă durere în suflet anunțăm decesul soțului și tatălui

GROZA MIRCEA.

Înmormântarea va avea loc miercuri, 9 februarie 2005, ora 14, la Cimitirul Pomenirea. Odihnească-se în pace! Soția și fiica.

Cu nemărginită durere în suflet anunțăm trecerea la cele veșnice a celei mai dragi și scumpe ființe din viața noastră, mama și bunica,

SUCIU ROZALIA,

din Arad, în vârstă de 78 ani. Înnmormântarea va avea loc de la Capela Cimitirului Grădiște, miercuri, 9 februarie 2005, ora 13. Fiul SUCIU TEODOR cu familia din Germania.

Cu adâncă durere în suflete anunțăm încetarea din viață, a scumpului nostru soț, tată și bunic,

SECHEREȘ MIHAI,

în vârstă de 57 de ani.

Înmormântarea va avea loc astăzi, 8 februarie 2005, din Gai, str. Măgurele nr. 10, la ora 13. În veci nemângâiați: soția MARIA, fiicele MIHAELA și ALINA cu familiile lor.

Cu adâncă durere anunțăm plecarea în veșnicie, pentru a fi alături de Dumnezeu a dragului nostru soț, tată, socru, frate, bunic și unchi,

OPRA TEODOR,

în vârstă de 55 ani.

Înmormântarea va avea loc astăzi, 8 februarie 2005, ora 13, în satul AGRIȘUL MARE. Familiile îndoliate: OPRA și OPREA.

✝ CONDOLEANȚE ✝

Sincere condoleanțe și întreaga noastră compasiune familiei SUCIU TEODOR, acum, când se desparte de draga lor mamă, soacră și bunică,

ROZALIA SUCIU.

Dumnezeu s-o odihnească în liniște și pace! Familiile: TĂNASE FELICIA și LUCIAN.

Sincere condoleanțe și întreaga noastră compasiune familiei dr. ALEXANDRU GURTAVENCO, acum, când se desparte de tatăl drag. Familia LUCIAN TĂNASE. (2891)

Suntem alături de doamna SIBOTEANU GABRIELA în greaua încercare pricinuită de pierderea celui care a fost

GHID IOAN.

Colectivul Secției ONCOLOGIE.

Colectivul Școlii Generale „MIHAI EMINESCU" ARAD transmite condoleanțe familiei colegului nostru PANTEA PETRU, la decesul mamei soacre. (2827)

Suntem alături de colegul nostru MIRCEA COCA în momentele grele pricinuite de decesul socrului. Transmitem sincere condoleanțe familiei îndurerate. Colectivul Serviciului Județean de METROLOGIE LEGALĂ. (2821)

Suntem alături de familia STANCA MIHAI și DUȚA în marea durere pricinuită de pierderea tatălui cel drag. Familia CERNA DANIEL, MARINELA și DARIUS. (2807)

Suntem alături de nașii noștri STANCA MIHAI și DUȚA și le transmitem sincere condoleanțe la despărțirea de scumpul lor tată și socru

STANCA CONSTANTIN.

Familia MESTEȘAN FLORIN, MARIANA și ANDREI. (2807)

Un ultim omagiu celui care a fost

STANCA CONSTANTIN

din ȘEITIN, județul Arad. Din partea asociației de proprietari din Calea Romanilor nr. 23-25, bloc G-1. Dumnezeu să-l odihnească! (2834)

Ne luăm un ultim rămas bun de la tatăl, socrul și bunicul nostru

GROZA MIRCEA.

Fiica RODICA, ginerele MIRCEA și nepoții CRISTINA și PAUL. (2835)

Profund îndurerate de decesul colegului lor

profesor

HUȚ IOAN,

un om cu o deosebită sensibilitate sufletească, cadrele didactice de la Grupul Școlar Pâncota sunt alături de îndurerata lui soție CARMEN și-i transmit sincere condoleanțe. Dumnezeu să odihnească sufletul lui bun și nobil! (Ag. Pâncota, 26)

Suntem alături de fina noastră HUȚ CARMEN, în momentele grele de pierdere a soțului drag,

profesor

HUȚ IOAN.

Sincere condoleanțe! Familia preot ACHIM GIANI și DANIELA, DUMITRU IOAN și MARIA. (Ag. Pâncota, 27)

Suntem alături de domnul dr. ALEXANDRU GURTAVENCO în durerea grea pricinuită de decesul tatălui. Sincere condoleanțe pentru întreaga familie. Familia FILIMON.

Suntem alături de domnul dr. ALEXANDRU GURTAVENCO, în momentele grele pricinuite de decesul tatălui său. Sincere condoleanțe din partea Colectivului DIAGNOSTIC. (p)

Asociația de proprietari bl. 135, str. Prieteniei, Micălaca, este alături de familia SUCIU, în greaua pierdere a mamei și transmit sincere condoleanțe. (2859)

Regretăm trecerea în eternitate a celui care ne-a fost ca un frate,

ec. GROZA MIRCEA.

Sincere condoleanțe familiei greu încercate. Familia CODREAN IOAN din Măderat. (2869)

Suntem alături de familia GROZA în marea durere pricinuită de moartea unchiului nostru

GROZA MIRCEA.

Familia ȚĂRNĂU ADRIAN. (2897)

Sincere mulțumiri și recunoștință prietenilor, colegilor, rudelor și tuturor celor care au fost aproape de noi, cu gândul, sufletul și fapta, la despărțirea prematură de cel care ne-a fost soț, tată și fiu,

FLOREA MILOACĂ.

Familia îndoliată. (2880)

Elevii clasei a XI-a E, COLEGIUL ECONOMIC, împreună cu domnișoara dirigintă suntem alături de colega noastră IOANA, în aceste momente grele pricinuite de pierderea tatălui. Sincere condoleanțe! (2886)

Un ultim omagiu din partea familiei BUTUR EUGEN din IAȘI, la dispariția celui care a fost

BUTUR IOAN

din VĂRȘAND.

Sincere condoleanțe familiei. (2903)

✝ COMEMORĂRI ✝

Aducem un pios omagiu la împlinirea, astăzi, a 6 luni de la trecerea la cele veșnice a celui care a fost dragul nostru tată, bunic și străbunic

GHEORGHE GROZA.

Vei rămâne mereu prezent în sufletele noastre! Familiile îndoliate CÂMPEAN, GROZA, UȚANU și IONIȚĂ.

✝ **Miercuri, 9 februarie, zi rece și tristă pentru noi. Au trecut doi ani de când ai plecat pentru totdeauna lăsându-ne îndurerați, dragul nostru soț, tată și bunic,**

ing. IOJA IOAN PINTEA.

Slujba de pomenire se va oficia la Biserica Șega II, miercuri, 9 februarie 2005, ora 12, de către părintele paroh ZAHARIA IOVA, căruia îi mulțumim pe această cale, rugându-l pe bunul Dumnezeu să-l ajute în greaua misiune de ridicare a noii biserici. Așteptăm pe toți cei care l-au prețuit. Familia. (2879)

Cu lacrimi în ochi și durere în suflet înălțăm o rugăciune către bunul Dumnezeu să odihnească în pace sufletul celei care a fost

MORNĂILĂ ZENI,

din ȘICLĂU,

soție, mamă și bunică deosebită, la împlinirea unui an de când a plecat de la noi. Parastasul va avea loc duminică, 13 februarie 2005. Familia. (2814)

Pioasă aducere aminte la împlinirea a 12 ani de la despărțirea de draga noastră

BURUIANĂ FLORICA.

Familiile îndurerate BOTA și STOICA. (2772)

Timpul nu vindecă durerea sufletească la plecarea pe un drum fără întoarcere a celor care ne-au fost vecini și părinți de o distinsă omenie,

BALABAN PAVEL și EVA.

Veți trăi veșnic în amintirea noastră. Dumnezeu să-i odihnească în pace! Locatarii blocului 205 - Micalaca. (2777)

S-au scurs 5 ani de lacrimi, tristețe și dor de când dragul nostru fiu și tată

ing. ZUGRAVU LIVIU

ne-a părăsit pentru totdeauna. Îl vom păstra în amintirea noastră! Părinții, copiii OANA și PAUL. (2809)

Azi, 8 februarie, fiul și fratele nostru

RADU

ar fi împlinit 25 ani, dar în loc de „La mulți ani" îți spunem „Bunul Dumnezeu să te odihnească alături de îngeri în ceruri". Mama SOFICA, tata VICTOR și sora VALENTINA. (2811)

Cu multă durere reamintim că se împlinesc 7 ani de când ne-a părăsit pentru totdeauna soțul, tatăl și bunicul nostru, cel care a fost

profesor

PETRICĂ GRECU,

din VĂRĂDIA DE MUREȘ.

Dumnezeu să-l odihnească! Soția FLORICA, copiii DAN și DRAGA cu familiile. (2828)

Au trecut 6 săptămâni de lacrimi, durere și dor de despărțire de dragul meu soț

IANCIN VASILE IOAN.

Dumnezeu să-i dea liniște și odihnă veșnică. Parastasul de pomenire va avea loc duminică, 13 februarie 2005, ora 12, la Biserica de la Pomenirea. Cu sufletul îndoliat, soția MARIA. (2829)

O lumânare aprinsă, o rugăciune și o lacrimă, la împlinirea a 3 ani de când ne-a părăsit draga noastră,

NUȘCA GULEȘ.

Dumnezeu să te odihnească în pace! Familia GULEȘ. (Criș, 68)

Tristă și neuitată va fi ziua de 8 februarie, când se împlinesc 11 ani de la decesul dragului nostru tată, socru și bunic,

NOJE FLORIAN.

Odihnească-se în pace! Fiul FLORICEL cu familia. (2894)

În fiecare an, de 8 februarie îl aniversam pe

TIRA MARCEL-PAVEL.

Acum, când nu mai este printre noi, îl purtăm cu drag în inimile noastre! Verișorii: RODICA și ZOLI KAPLON. (2895)

Se împlinesc 5 ani de când ne-a părăsit

OTLĂCAN ELENA

din MACEA.

Nu te vom uita niciodată! Familia. (2892)

✝ SERVICII FUNERARE ✝

IN MEMORIAM "KUKI"

SERVICII FUNERARE COMPLETE

Str. M Eminescu Nr.4 în curte

Tel: 211.929 - 0723.343.964

MAGAZIN DESCHIS LA ORICE ORĂ

OFERĂ:

- **SICRIE** 10 modele de la 900.000 - 3.400.000
- **SICRIE LUX** 6 modele de la 3.600.000-22.500.000

Mânere. Șuruburi, prosoape, lumânări, colaci și colivă

- **LENJERIE** 10 modele de la 350.000 - 2.000.000

Apelând la serviciile noastre (spălat, îmbrăcat, formolizat și transport) BENEFICIAȚI DE 20% REDUCERE LA SICRIU

GRATUIT Transportul sicriului la domiciliu Transport Intern și Internațional

Se poate plăti și după ridicarea ajutorului de înmormântare

RO STYL COMPANY

Servicii Funerare

magazine deschise și noaptea

Arad, Str. M. Eminescu 22 (peste drum de Artex) tel. 214.422

Arad, Calea Victoriei 31 (lângă Strungul) tel. 228.909; 0744.690.121

OFERĂ:

- Sicrie și accesorii funerare
- Transport funerar cu mașini speciale în țară și străinătate.

GRATUIT: Transportul sicriului la domiciliu în Arad.

REDUCERE 40% LA SICRIU clienților care fac spălat, îmbrăcat, formolizat și transport cu firma noastră.

PLATA ȘI DUPĂ ÎNCASAREA AJUTORULUI DE ÎNMORMÂNTARE

FERESTRE și UȘI PVC cu GEAM TERMOPAN – PROFIL ACTUAL AUSTRIA | JALUZELE VERTICALE ȘI ORIZONTALE
CALITATE AUSTRIACĂ ! → FERONERIE AUSTRIA! Plata în RATE ! 20% REDUCERE până în 01.03.2005 → s.c. PLASTOTHERM s.r.l. Arad
LEMN STRATIFICAT CU GEAM TERMOPAN
Str. L. Blaga, nr. 23. Tel./Fax. 0257.211.272; 0722.677.100
(c.1038/2005)

Magazinele BENDEA
VĂ OFERĂ
Instalații sanitare
Gresie Faianță
Toată gama de instalații sanitare,
Materiale de construcții, scule
Materiale pentru amenajări interioare
APARATE electrocasnice
CELE MAI MICI PREȚURI
(c.1043/2005)
Gresie și Faianță SANEX REDUCERE 8%
Toate produsele se comercializează și cu plata în rate
ARAD, B-DUL REVOLUȚIEI nr. 26-38 Telefon 231.853
ARAD, STR. PĂDURII Telefon 228.966
ARAD, STR. L. REBREANU nr. 68 Telefon 250.905

DACIA
Vino și testează gratuit!
LOGAN
• Leasing de la 62 EUR/lună*
• Credit persoane fizice de la 46 EUR/lună**
* avans 50% / 36 luni
** avans 50% / 84 luni
VERBIȚĂ SRL
Arad, Calea A. Vlaicu nr. 282
Tel.: 0257-275.690
Mob.: 0722.259.423
Dacă vrei să trăiești plăcerea de a conduce noua Dacia Logan sau să vezi cum te-ar putea ajuta în afaceri, vino la show-room-ul din Arad, Calea Aurel Vlaicu nr. 282 și încearc-o. Sigur o vei vrea acasă.
(c.1037/2005)
Noua Dacia Logan Alegerea care te avantajează

S.C. IPEC Management Romania S.R.L.
angajează un maistru de întreținere pe șantier pentru locația INEU.
Avantaje/cerințe:
· domiciliul în Ineu
· dacă domiciliul nu este în Ineu- mașina personală
· disponibilitate la program prelungit
· experiență în construcții, electrice, mecanică, instalații, etc.
Vă rugăm depuneți CV-ul pt. acest post la adresa de email: olimpia@ipecromania.com. Tel.: 0256 473 636; 0740 337 469; fax.: 0256 474 171. Menționăm că C.V.-urile pot fi trimise și prin fax, sau la adresa: str. Tulcea nr. 4, Timisoara până la data de 8 februarie 2005.
(com./02.2005)

S.C. MERA S.R.L.
Execută și montează
• Tâmplărie PVC REHAU cu 3, 4, și 5 camere de izolare termică și fonică
• Tâmplărie aluminiu cu și fără barieră termică, cu geam termopan
Contact: Calea Iuliu Maniu nr. 34, ap. 1
Tel./fax: 0257-228.289; 0744-697.013
E-mail: office@mera.ro Web: www.mera.ro
(3709917)

GABOR PROFILE
ARAD - str. MĂLIN nr. 3
TEL/FAX 0257 349.848
MOBIL 0788 436.841/2
www.gabor-profile.go.ro
PORȚI GARDURI BALUSTRADE
din profile de aluminiu vopsite în câmp electrostatic
(c.838/2004)
S-A TERMINAT CU RUGINA!
Vânzare în RATE
calitate austriacă, design personalizat, culoarea visată

S.C. TOP S.A. Arad
Anunț important!
ÎNCEPÂND CU ANUL 2005
Producătorii vor avea acces în piețe numai pe baza CERTIFICATULUI DE PRODUCĂTOR TIP NOU conform H.G. 1334/2004 și H.G. 1578/2004.
Direcțiunea S.C. TOP S.A. Arad
(c.61/2004)

TERMOPLAST
FERESTRE UȘI * PVC
Viitorul obligă ... Vânzări în rate
Tâmplărie PVC cu noua generatie a profilelor ALUPLAST Germania, cu 3 și 5 camere, feronerie germană
Spațiu de prezentare: Piața UTA , Bl. Z 22 parter !
Rulouri , jaluzele și plase de insecte .
aluplast Sisteme de garduri, porti și balustrade din aluminiu.
TEL 0257 273550 sau 0788 460230; 0788 460231
(c.1019/2005)

• Sisteme ANTIINCENDIU: proiectare, execuție, întreținere:
  ○ DETECTARE,
  ○ SEMNALIZARE,
  ○ ALARMARE,
• LIMITARE ȘI STINGERE A INCENDIILOR
• Consultanță, evaluări risc incendiu, expertize, scenarii de siguranță la foc;
• Instruire personal pe linie PSI;
• Documentații pentru avize,autorizații;
• STINGĂTOARE garanție 5 ani, alte accesorii și mijloace;
ANTIPYR®
soluția protecției d-voastră ANTIFOC !!!
Arad, str. A. Cotrus, nr.13; tel. 285.685; 280.908
(c.848/2004)

S.C. BG-FININVEST S.R.L.
angajează pentru Fabrica de pavaje din Ghioroc
◆ Electrician întreținere
Condiții:
- vârsta maximă 40 ani
- cunoștințe de automatizări industriale și automate programabile.
Informații tel. 279.912, între orele 8,00-16,00.
Interviul, vineri 11.02.2005, ora 8,00, la sediul din Arad, str. Renașterii nr. 92.
(com./02.2005)

ATENȚIE AGRICULTORI
PROD AGRO BIAN
S.C. PRODAGRO BIAN S.R.L. Arad
ARAD, Str. BICAZ nr. 6, TEL/FAX 0257/288.306 E-mail: prodagrobian@yahoo.com
a început campania de vânzări pentru primăvara anului 2005, cu următoarele produse:
1. Sămânță porumb și floarea soarelui, marca PIONEER.
Până la data de 31.03.2005, la PREȚ PROMOȚIONAL mai mic cu 10 USD/sac față de perioada semănatului (01.04.2005 - 15.06.2005).
2. Îngrășăminte chimice
- Azotat de amoniu, Uree
- Complexe NPK
- NOTROPHOSKA foliar și în apa de irigat pentru legume și cereale.
3. Semințe legume:
- import Olanda, Ungaria și producție internă
4. Erbicide pentru grâu, orz, porumb, floarea soarelui, soia, legume.
5. Fungicide și insecticide, pentru legume, pomi (stropiri de iarnă).
6. Alte semințe de: porumb, floarea soarelui, soia, ovăz, orzoaică primăvară, grâu de primăvară, măzăriche, lucernă, trifoi, ghizdei, plante furajere, sorg furajer, gazon etc.
Produsele pot fi cumpărate de la depozitul din Aradul Nou sau de la magazinele din județ.
Vă așteptăm.
(3709889)

SANPAOLO IMI BANK ROMANIA
SANPAOLO
24 de puncte operative în România
Oferă o gamă completă de servicii bancare pentru clientela română şi cea italiană prezentă în România
Arad, B-dul. Revoluţiei, Nr.88
Tel: 280.503, 280.547

ADEVĂRUL

Cotidian independent Arad

ASTRA
ASTRA VAGOANE CĂLĂTORI
Singurul producător de confort din domeniu
Str. Petru Rareş 1-3
Tel: 233.651 Fax: 258.168
e-mail: astra.calatori@astrac.rdsar.ro

Anul XVII, nr. 4438 | 16 pagini | MIERCURI, 9 FEBRUARIE 2005 | 6.000 lei
adevarul@arad.ro; adv.pub@arad.ro | http://adevarul.arad.ro
Publicaţie auditată de BRAT | Tiraj mediu zilnic vândut: 27 845

Ce fel de integrare?

I. Iercan

Problema integrării noastre în Europa este mult mai serioasă şi mai complexă decât pare la prima vedere. După decenii de dictatură şi mizerie materială şi spirituală, luminile (la propriu) Occidentului ne iau ochii, fără să vedem însă ce se ascunde dincolo de faţadă.

Occidentul capitalist a reuşit să rezolve în mare parte problemele sociale. Chiar şi şomerii trăiesc în Occident mai bine decât trăiesc la noi oamenii care pun serios osul la treabă. Problemele de ordin social sunt rezolvate aşadar şi, cel puţin în aparenţă, grija faţă de om, o sintagmă atât de dragă comunismului, capitalismul a rezolvat-o în bună parte.

Din păcate, şi acest păcat ne va paşte (ne paşte deja) şi pe noi, viaţa nu se reduce doar la problemele de ordin material. Capitalismul, în forma actuală, nu rezolvă decât burta şi cele aferente. Banul, atotstăpânitor în societatea capitalistă occidentală nu înseamnă totul pentru fiinţa umană, atât de complexă. Dincolo de materie, omul este şi suflet şi spirit. Aceste două componente ale fiinţei umane au fost aproape total neglijate de Occident. Desacralizarea şi dezumanizarea definesc în bună măsură un Occident dominat de obsesia tehnologiei cu orice preţ. Tehnologia, cuceririle tehnice, domină gândirea societăţilor occidentale, competiţia acerbă în domeniu ducând la cheltuieli uriaşe. Pentru restul nevoilor umane rămân bani puţini şi nu e de mirare că (sub) cultura occidentală „prosperă", omul occidental fiind un semianalfabet, cu excepţia oamenilor care se ocupă în mod expres de cultură.

(Continuare în pagina 6)

Generalul Eugen Bădălan trebuie să-şi dea demisia de onoare

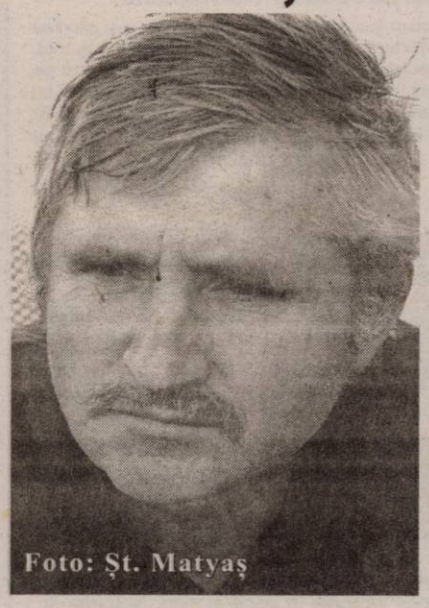
Foto: Şt. Matyaş

● Susţine col (r) Neculai Diaconescu, participant activ la evenimentele din decembrie '89 de la Arad

Absolut toţi revoluţionarii cu care am discutat despre evenimentele din decembrie '89 de la Arad au vorbit cu multă simpatie despre, maiorul pe atunci, Neculai Diaconescu. Deşi se afla de cealaltă parte a „baricadei" în zilele de 21-22 decembrie şi avea la dispoziţie o forţă impresionantă de elevi-militari, el a preferat „forţa" dialogului în pofida ordinelor de reprimare primite de la maiorul Eugen Bădălan, şeful întregului dispozitiv de la Arad.

În acea vreme Neculai Diaconescu avea funcţia de şef de stat major al Şcolii de ofiţeri de rezervă de la Radna-Lipova. Şcoala de la Radna avea statut de mare unitate şi se subordona direct generalului Hortopan, comandantul trupelor terestre de infanterie şi tancuri. Prin urmare, subordonarea lui Diaconescu faţă de maiorul Eugen Bădălan, şeful statului major al diviziei de la Oradea, era conjuncturală şi privea doar unităţile aflate în dispozitiv la Arad. Trebuie precizat că la Şcoala de ofiţeri de rezervă erau recrutaţi ofiţerii cei mai buni, cu o bună pregătire teoretică şi mai ales cu calităţi pedagogice, pentru a face faţă sarcinii deosebite de a pregăti ofiţeri de rezervă dintre recruţii care erau în acel moment studenţi.

Ioan Tuleu

(Continuare în pagina 5)

Spitalul Municipal - la 230 de ani de existenţă

Spitalul Municipal împlineşte la începutul acestei primăveri 230 de ani de existenţă. Atestat documentar după unele izvoare istorice în jurul anului 1028, iar după altele în jurul anului 1002, municipiul Arad cunoaşte o continuă dezvoltare, fiind unul dintre principalele centre economice şi militare din partea de vest a ţării.

În acest peisaj istoric al acestor ţinuturi se regăsesc şi primele practici în medicină, la început, e adevărat, empirice, iar mai apoi ajungând la nivelul cotei practicate în ţările europene dezvoltate.

Madiana Popescu

(Continuare în pagina 9)

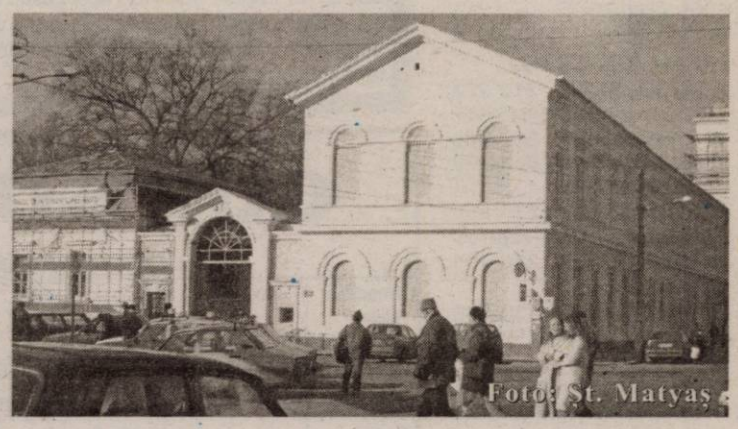
Foto: St. Matyaş

O nouă ameninţare pentru arădeni

Trotuare transformate în patinoare

Foto: M. Szegö

Chiar dacă nu mai ninge de mai bine de opt zile, rigorile iernii abătute peste noi par să nu se mai sfârşească. După zecile de tamponări înregistrate din cauza drumurilor înzăpezite şi curăţate doar de ochii lumii, a venit rândul să contabilizăm sutele de căzături şi fracturi cu care s-au pricopsit arădenii, în special bătrânii, din cauza poleiului care a rămas pe trotuare - devenite astfel patinoare în toată regula. Oare cine va plăti suferinţa oamenilor care s-au trezit cu mâinile şi picioarele în ghips sau imobilizaţi la pat? Dacă aveţi impresia că aceasta e o glumă, informaţiile primite ieri după amiază de la serviciul de ortopedie, unde, din câte ne-au declarat cadrele medicale de serviciu, mai mulţi arădeni cu fracturi stăteau la rând să primească consultaţii, sunt edificatoare. Mai mult decât atât, peste 30 de cazuri de fracturi au fost înregistrate numai în aceste zile.

Nadia Bodran

Tentativă de puci la PSD Arad

Nouă membri ai Delegaţiei Permanente a PSD Arad printre care îi amintim pe fostul preşedinte Dorel Popa, Caius Parpală, Edeleni Coloman, Rodica Borza, preşedinţi de organizaţii, foşti parlamentari - Nicoară Creţ şi Avram Crăciun, au participat ieri la o şedinţă, care s-a vrut a fi informală, dar la care nu a fost prezent nici un membru din actuala conducere a PSD Arad.

Spunem s-a vrut informală, deoarece chiar dacă nu am primit nici o declaraţie oficială, am aflat că cei care s-au întrunit ieri la sediul PSD l-au mandatat pe fostul senator Sergiu Nicolaescu să-i reprezinte la întâlnirea pe care conducerea centrală o va avea astăzi cu preşedintele Dimitrie Muscă. **„Am semnat un mandat pentru dumneavoastră şi vă rugăm să reprezentaţi Aradul la întâlnire. Sunteţi de acord? Da. O să vă trimitem, în seara acesta prin fax, doamna Borza vi-l trimite. Vă dorim succes şi să ne reprezentaţi cu bine acolo"**, i-a spus telefonic Dorel Popa, fostului senator Sergiu Nicolaescu.

Participanţii la întrunire s-au arătat nemulţumiţi faţă de modul cum este condusă organizaţia judeţeană a PSD Arad, atacurile îndreptându-se împotriva preşedintelui Dimitrie Muscă, Florin Remeţan şi a senatorului Dan Ungureanu. Dorel Popa a declarat că a fost sabotat, în timpul campaniei electorale, de propriul partid, respectiv de fostul prefect Dan Ungureanu şi de subprefectul Florin Remeţan.

La încheierea şedinţei, fostul preşedinte al PSD Arad, Dorel Popa, ne-a declarat următoarele: **„am venit mai mulţi colegi şi din Delegaţia Permanentă şi din conducerea municipiului şi judeţului pentru a stabili ce vom face în perioada următoare. Vom reîncepe conferinţele de presă, care în ultima vreme nu prea s-au ţinut. Sigur Biroul Executiv de mâine** (n.n. astăzi) **de la Bucureşti va ratifica hotărârile Delegaţiei Permanente Centrale şi în funcţie de acest lucru, Delegaţia Permanentă de la Arad îşi va relua activitatea şi veţi auzi de activităţile noastre următoare. Astăzi nu am luat hotărâri, deoarece nu era cazul".**

Întrebat dacă va ocupa funcţia de preşedinte al PSD Arad, Dorel Popa a declarat: **„Eu am demisionat şi nu mai revin asupra deciziei. Nu doresc să mai fiu preşedinte".**

Contactat telefonic, Dimitrie Muscă, preşedintele PSD Arad, nu a dorit să comenteze, dar ne-a spus că îşi rezervă dreptul de a se pronunţa după şedinţa de astăzi a conducerii centrale, la care şi domnia sa va participa.

Daniel Albu

OFERIM SPRE ÎNCHIRIERE
- SPAŢII COMERCIALE AMENAJATE - 15 euro/mp
- SPAŢII PRODUCŢIE + BIROURI - 3 euro/mp
Tel. 338.244
0721.269.703

Meditația zilei

Mai mult câștigi prin blândețe decât prin violență.
(La Fontaine)

Calendar

Astăzi, Soarele răsare la ora 7 și 26 de minute și apune la ora 17 și 34 de minute. Au trecut 39 de zile din acest an. Au mai rămas 326 de zile până în 2006.

Praznicul zilei: Biserica ortodoxă: Sf. Mc. Nichifor; Sf. Mucenici Episcopi: Marcel și Pangratie; **Biserica greco-catolică:** Sf. M Nichifor; **Biserica romano-catolică:** Sf. Apollonia, Sf. Mc. Nichifor; Sf. Mucenici Episcopi: Marcel și Pangratie

Cinematografe

DACIA: Prințesa îndărătnică 2 (S.U.A.), orele: 11, 13,30, 16 Oamenii focului (S.U.A.), orele 18,30, 21.

Comenzi taxi

- ALFA PLUS 949; 349.349
- TAXI ALFA 945; 22.88.88; 25.25.26; 0723-200.301; 0745-50.60.70
- TAXI ARAD 244.244; 274.444; 0722-755.440
- DIESEL STAR 212.222; 0722-361.011; 0745-645.645
- FAVORIT 280.000; 281.111; 0740-083.333; 0724-409.992
- EUROPA 275.555; 0723-677.555; 0744-828.163
- VALI DIESEL 280.705; 280.100
- MIRCO MILI 230.530; 230.730; 0740-152.828; 0723-062.366
- DELMAR 229.220
- TAXI VERBIȚĂ 26.336.969; 0741.200.300; 944

„Adevărul" vă ascultă

La telefonul dimineții, 280944, între orele 9,00-12,00

☎ **Propunere: asfaltați strada Voinicilor!** Zilnic primim la redacție reclamații privind traficul mașinilor de mare tonaj care degradează strada Voinicilor, dar și apartamentele locuitorilor din zonă. Spre exemplu, doamna Maria Moga spune că luni noaptea pur și simplu i s-au deschis ușile de la dulap, după ce un TIR a trecut pe drum. Cititoarea noastră propune ca până la finalizarea șoselei de centură, autoritățile locale să înlocuiască pavajul cu asfalt.

☎ **Ingineri topografi la Primărie...** ar dori mai mulți cetățeni din comuna Șiria, care nu au posibilitatea să plătească topografi cu ocazia intabulării sau vânzării pământului. Propunerea este mai mult decât interesantă și în același timp pertinentă și s-ar putea aplica la toate Primăriile din județ.

☎ **S-a găsit un câine mic.** O doamnă ne-a vizitat, ieri, la redacție, spunându-ne că luni, lângă McDonalds fiul ei a găsit un câine mic, de rasă. Din descrierea femeii, câinele pare a fi din rasa Techel și poate fi recuperat de stăpân apelând numărul de telefon: 531661.

☎ **Arădenii „se dau" pe gheață.** Luni și marți am contabilizat aproape zece telefoane ce acuzau nepăsarea autorităților față de ghețușul format pe trotuarele orașului. Știm că fiecare dintre noi are obligația să se îngrijească de trotuarul din fața casei, dar de poduri și piețe cine se ocupă? Biroul de Presă al Primăriei a încercat un răspuns: **„Oamenii noștri împrăștie nisip noaptea și dimineața în zonele de competență ale Primăriei. După părerea noastră, pe poduri se circulă normal, iar de piețe ar trebui să se ocupe firma SC Top."**

Redactor de serviciu, **Călin Mnerie**

La telefonul după-amiezii, 280003, între orele 15,00-18,00

Din nou... zăpada

Cu o problemă cu care se confruntă majoritatea arădenilor ni s-a adresat și **Mihaela Julan** de pe strada Petru Maior din cartierul Bujac. Ea spune că pe strada pe care locuiește, deși este asfaltată, nu a venit nimeni să curăță zăpada. **„Este pur și simplu gheață. Nu se poate circula, nici cu mașina și nici pe jos. Am în fața porții o mașină mai veche ce a fost lovită de un alt autovehicul care trecea pe stradă și a alunecat din cauza ghețușului. Și noi suntem plătitori de impozite. Ar trebui să se deszăpezească și strada noastră".**

Haită de maidanezi pe strada Traian Moșoiu

Livia Bogdan de pe strada Traian Moșoiu ne-a contactat pentru a-și exprima nemulțumirea față de serviciile oferite de instituția abilitată cu strângerea maidanezilor de pe străzi. Doamna spune că o haită de câini și-a găsit adăpost pe strada pe care locuiește de mai multă vreme. A sesizat organele abilitate și cu toate că i s-a promis că se va remedia situația nu s-a luat nici o măsură în acest sens: **„Sunt foarte nemulțumită, pentru că ne-au promis că vin și n-au făcut nimic. Ne este frică să ieșim pe stradă de acești câini care aleargă de parcă sunt turbați..."**

Redactor de serviciu, **Nadia Bodran**

Rețeta zilei

Ciorbă de cârnați afumați

Ai nevoie de: ***500 g cârnați afumați, 100 ml smântână, ulei, 2 ouă, 2 cepe mari, 60 g făină, oțet, sare, piper, verdeață.***

Cum procedezi: Cureți ceapa, o tai mărunt și o pui la fiert în 2 l de apă rece cu sare. Cârnații îi tai felioare pe care le prăjești în ulei încins și pe care le adaugi în oală după ce a fiert ceapa. Dizolvi făina într-o ceașcă de supă, o torni în zeama de pe foc și o lași la fiert 20 de minute. Potrivești apoi gustul de sare, piper și oțet. Când ciorba este gata o dai deoparte și o dregi cu ouăle bătute cu smântână și presari verdeața tăiată mărunt.

Meteo

Foto: Stock

Vremea se menține rece, geroasă noaptea și dimineața. Cerul va fi variabil, mai mult senin în zonele de deal. Vântul va sufla în general slab. Noaptea și dimineața, în zonele joase se va semnala ceață asociată cu depunere de chiciură.

Temp. max.: -6 la -3°C, mai ridicat în zonele de deal.
Temp. min.: -20 la -17°C.

CUR$UL VALUTAR

VALORI ÎNREGISTRATE IERI, 8 FEBRUARIE 2005

Denumirea valutei	BNR	BCR		BRD		SAN PAOLO IMI BANK		Banca Transilvania		Banca Românească		Banca Romexterra		Alpha Bank	
		C	V	C	V	C	V	C	V	C	V	C	V	C	V
Euro	36975	36800	37600	36700	37600	36700	37630	36850	37450	36850	37420	36700	37600	36650	37500
Dolar S.U.A.	29016	28600	29400	28650	29540	28400	29640	28450	29200	28788	29369	28640	29520	28600	29500
Forint	152	143	159	144	157	145	155	147	154	-	-	148	155	-	-

Utilitare

PIEȚE, TÂRGURI

Azi este zi de piață la Pâncota, Beliu, Buteni, Șiclău, Macea, Vânători, Pecica, Șiria și zi de târg la Beliu și Buteni.

Mâine, joi este zi de târg săptămânal la Curtici, Sebiș, Cermei, Săvârșin, Secusigiu, Zerind.

PRIMĂRIA MUNICIPIULUI

Program de relații cu publicul (camera 5) luni-vineri între orele 8-20. Tel. 284.744, tel. centrală 281.850.

FARMACII DE SERVICIU

✖ Farmacia **REMEDIUM** Arad, B-dul Revoluției nr. 52-54. Program luni-vineri: 7,30-20,00; sâmbătă 8,00-14,00. Telefon 233.195. Eliberează medicamente compensate și gratuite.

✖ Farmacia **„OMNIAFARM"**, Calea Aurel Vlaicu, Bl. Z28, cu program zilnic de la orele 8,00-22,00. Telefon 271.724. Eliberează rețete gratuite și compensate.

✖ Farmacia **MELISSA** - medicamente alopate și homeopate. Onorăm și rețete gratuite și compensate. Tel. 219.588, Micălaca, str. Abrud nr. 80, bl. 219. Orar: luni-vineri 8-20, sâmbăta 9-16.

✖ **Spitalul Clinic Județean Arad** are un nou număr de telefon: **0357407200**

URGENȚE STOMATOLOGICE

✖ Urgențe stomatologice în sistem privat. B-dul Revoluției nr. 62, zilnic 8-12; 14-20, sâmbătă 9-12. Telefon: 256665.

✖ Cabinetul de pe str. Crișan (în spate la Giorelli) are program non-stop. Telefon: 253794.

UROLOGIE

Cabinet urologie (în clădirea Policlinicii Municipale). Program zilnic, inclusiv sâmbăta, între orele 9-12, telefon 213036.

OFTALMOLOGIE

Cabinet Dr. Țurlea Magdalena, medic primar oftalmolog, oferă consultații oftalmologice, prescriere și prelucrare computerizată de ochelari, lentile de contact, ochelari de soare etc. Str. Miron Costin, bl. 9 (lângă „Casa Albă"), tel. 253.523.

DISPENSAR VETERINAR

Dispensarul veterinar din Aradul Nou efectuează zilnic, orele 8-16 (sâmbăta 8-12 și duminica) examen trichineloscopic, vaccinări antirabice și sterilizări câini-pisici, însămânțări artificiale. Telefon 287.298.

Dispensarul veterinar din Curtici: examen trichineloscopic, vaccinări, tratamente, consultații, la toate speciile de animale. Telefon 464.145.

ÎNTRERUPERI DE CURENT

Miercuri: Str. Hațeg Bl. 16 (9-14)
Joi: Str. Renașterii, Stânjel, Str. Hațeg - Bl. 17

ADMINISTRAȚIA FINANȚELOR PUBLICE

Administrația Finanțelor Publice a municipiului Arad: Asistență contribuabili - telefon 280.633, 280.733, int. 198 (persoane fizice) și 118 (persoane juridice) int. 166 (relații publice) între orele 9,00-17,00. Informații suplimentare la www.finantearad.ro

TELEFOANE DE URGENȚĂ

APEL UNIC DE URGENȚĂ: 112
POMPIERI 981; 251.212
AMBULANȚĂ ARAD - 961 sau 251.313
POLIȚIE: 955
Numărul de centrală telefonică al I. J. P. (Inspectoratul Județean de Poliție) Arad: 207.100
S. C. DISTRIGAZ-NORD S. A. TÂRGU MUREȘ
Sucursala de Distribuție a Gazelor Naturale Arad, Dispeceratul permanent tel: 218.928; 256.928
VERIFICARE METROLOGICĂ ȘI REPARAȚII CONTOARE APĂ: 255.274; 0723-343.976
DERANJAMENTE CURENT ELECTRIC 235.991
INFORMAȚII CFR 231.777
S. C. SALUBRITATE S. A. ARAD
Dispecerat între orele 7,00 - 19,00, tel.: 280.873
PROTECȚIA CONSUMATORULUI
B-dul Revoluției, nr. 50. Telefon: 257049
DIRECȚIA DE SĂNĂTATE PUBLICĂ - serviciul de permanență: 254.438
GARDA FINANCIARĂ
B-dul Revoluției nr. 79, telefon: 280971
INSPECTORATUL TERITORIAL DE MUNCĂ ARAD
Str. Episcopiei nr. 11-13, tel.: 211762, 211862, 257251
AGENȚIA JUDEȚEANĂ PENTRU OCUPAREA FORȚEI DE MUNCĂ
Str. Călugăreni nr. 1A, tel.: 211.791, 281.998
POLIȚIA DE FRONTIERĂ: tel.: 959
CORPUL GARDIENILOR PUBLICI: tel.: 280.557

ADEVĂRUL
Cotidian independent Arad
Editor: S.C. ADEVĂRUL Arad S.R.L.
COD FISCAL R 1681938 ● COD SICOMEX 19.604 ● CERTIFICAT J 02/1886 / 31 X 1991 ● COD SIRUES 020956601 ● ISSN 1220 - 7489

Consiliul de administrație: președinte - **MIRCEA DORGOȘAN,** telefon 281802, 280625; **vicepreședinte - MIRCEA CONTRAȘ,** telefon 280854; **membri: LIZICA MIHUȚ**, telefon 280070, **ȘTEFAN TABUIA,** telefon 280854, **MIRCEA ȚIȘCĂ**, telefon 280904.

Colegiul de redacție: ȘTEFAN TABUIA (redactor-șef), telefon **280854**; **MARCEL CANCIU** (șef secție foto), telefon **281701**; **ALEXANDRU CHEBELEU** (șef secție sport), telefon **281701**; **GABRIELA GROZA** (secretar general de redacție), telefon **280854**; **VASILE FILIP** (șef secție cultură-învățământ-tineret), telefon **280003**; **IOAN IERCAN** (șef secție politică), telefon **280943**; **TRISTAN MIHUȚA** (șef secție probleme sociale - investigații), telefon **281855**; **DORU SAVA** (șef secție economic), telefon **281738**; **NICOLAE OPREAN** (șef secție actualități), telefon **280003**; **MIRCEA ȚIȘCĂ** (șef secție publicitate), telefon **280904**; **NICU COJOCARU** (șef secție difuzare), telefon **280318**; **MIRCEA CONTRAȘ** (vicepreședinte al consiliului de administrație), telefon **280854**; **MIRCEA DORGOȘAN** (președinte al Consiliului de administrație), telefon **281802, 280625.**

Redacția și administrația: 310130 Arad, Bd. Revoluției nr. 81. Telefoane: SECRETARIAT - 281802, fax 280655, 280625; ADMINISTRAȚIE - CONTABILITATE - 281797; MICA PUBLICITATE - 210775; MAREA PUBLICITATE - 280904; CLUBUL PRESEI - 280989.

Tiparul executat la S.C. MEDIAGRAF S.A. ARAD, str. Feleacului F.N., telefon 250902, fax 250920

Adresa Internet http://adevarul.arad.ro

Horoscop

Miercuri, 9 februarie 2005

Berbec (21.03-20.04). Sunteți foarte hotărât să vă faceți ordine în viață, însă nu prea știți cu ce să începeți.

Taur (21.04-20.05). Mizați prea mult pe niște informații neverificate, iar judecata vă va fi influențată de unele emoții puternice.

Gemeni (21.05-20.06). Veți fi apreciat de superiorii dvs. la locul de muncă.

Rac (21.06.-22.07). O mare reușită vă va produce o satisfacție care va dura întreaga lună.

Leu (23.07-22.08). Relația dvs. afectivă va merge mai bine decât v-ați așteptat.

Fecioara (23.08-22.09). Activitățile intelectuale vă priesc în această zi și v-ați putea face unele planuri de viitor.

Balanța (23.09-22.10). Este posibil să încheiați o afacere deosebit de rentabilă.

Scorpion (23.10-21.11). Ați putea câștiga foarte mult la locul de muncă, dacă ați fi mai diplomat.

Săgetător (22.11-21.12). Ambițiile dvs. nu vor avea deocamdată șanse să fie satisfăcătoare în întregime, iar perseverența nu vă va fi de nici un folos.

Capricorn (22.12-19.01). Întâlnirea cu o veche cunoștință de-a dvs. de sex opus, vă va scoate din încordare și vă va binedispune.

Vărsător (20.01-20.02). Bugetul dvs. se va mări substanțial, datorită unor speculații pe care le-ați făcut cu mai mult timp în urmă.

Peștii (21.02-20.03). Pe plan profesional, veți da dovadă de o foarte bună capacitate organizatorică, abordând cu succes orice activitate.

Soluție salvatoare sau „moarte” sigură!?

Gardienii fără studii medii vor înființa o societate de pază și ordine

☛ Concurența mare și neajustarea tarifelor i-ar putea scoate de pe piață

Conducerea Consiliului Județean Arad a purtat, ieri, o discuție cu Sindicatul Gardienilor Publici cu scopul de a găsi o soluție viabilă pentru cei 440 de angajați care urmează să traverseze un dureros proces de reorganizare.

Prețuri prea mari la gardieni

Până în martie, din cei 440 de angajați ai Corpului Gardienilor Publici (CGP), în jur de 160 vor fi transferați la noua înființata Poliție Comunitară, în urma unor examene de specialitate. Printre criteriile de selectare se numără și obligativitatea studiilor medii, aceasta fiind marea problemă a angajaților, mulți dintre ei cu opt clase sau cu școală profesională.

Președintele CJA, **Gheorghe Seculici,** a venit cu următoarea propunere, pe care sindicatul CGP o are la dispoziție câteva zile pentru analizare: **„Cred că este oportună înființarea unei societăți comerciale cu profil de pază și ordine, în care să se integreze personalul ce nu va fi selectat pentru Poliția Comunitară. Consiliul Județean intenționează să devină acționar al societății, intrând cu o parte din patrimoniu.”**

Cât va fi de viabilă această variantă rămâne de văzut pentru că în Arad există șase agenții de pază și ordine cu sediul în municipiu, și încă 22 cu sedii în București și Timișoara, prin urmare concurența este destul de ridicată.

Tot legat de acest subiect, subprefectul **Levente Horváth** a precizat că tarifele Gardienilor publici sunt foarte mari: **„Pe lună, un gardian public costă nouă milioane de lei, ceea ce la 180 de ore lucrate înseamnă 150.000 de lei (1,1 euro) pe oră, în condițiile în care celelalte societăți de profil au tarife ce pornesc de la 0,7 euro.”** Contractele existente se vor prelungi cu încă două luni. Din cele 26 de contracte în derulare, 12 sunt cu societăți private, iar restul cu instituțiile descentralizate ale statului.

„Conducerea instituției va face un plan de analiză, vor vedea ce micșorare de tarife își pot permite și vor intra în producție, adică în concurență cu celelalte societăți. Din acel moment, totul va depinde de ei”, a mai adăugat Seculici.

„Analizăm și decidem”

Sorin Codoș, șeful gardienilor arădeni, a luat la cunoștință propunerea, dar deocamdată refuză să se pronunțe asupra viabilității acesteia, motivând că nu poate face o evaluare la prima vedere. **„Este, într-adevăr o soluție. Urmează să facem niște calcule, după care vom aprecia dacă este bună sau nu. Răspunsul nostru va veni în câteva zile, probabil la începutul săptămânii viitoare”,** a apreciat Codoș.

Același parcurs îl va adopta și sindicatul instituției, care va analiza serios ideea Consiliului Județean, după care va exprima și un punct de vedere al angajaților.

Sorina Ambruș

Club de calculatoare la Tauț

Elevii Școlii Generale din localitatea Tauț urmează cursuri de inițiere în tainele Internetului. Cu sprijinul unei societăți suedeze (cea care a concesionat și satul de vacanță de lângă baraj), conducerea unității de învățământ a amenajat un club de calculatoare, dotat cu 18 aparate performante.

M. P.

Cronica măruntă

● Tot mai multe persoane vârstnice din cartierele Grădiște și Micălaca se plâng de faptul că nici acum, după o săptămână de la ultima ninsoare, străzile pe care locuiesc nu au fost curățate de gheață și zăpadă, acestea devenind un adevărat patinoar. Oamenilor le este frică să iasă chiar și până la alimentarele din colțul străzilor, de teamă să nu ajungă pe patul spitalelor cu fracturi la mâini sau la picioare.

● Este cercetat în stare de libertate, pentru săvârșirea infracțiunii de furt calificat, **Mircea Baba**, de 37 de ani, din Chișineu-Criș. Acesta a sustras, în seara zilei de 16 ianuarie, mai multe materiale metalice pentru construcții, de la locuința lui Gheorghe P., din Sântana. Baba le-a valorificat, ulterior, la diverse persoane. Valoarea prejudiciului este de 40.000.000 de lei.

● A fost introdus în arestul Poliției arădene **Petru Socât,** de 26 de ani, din Vinga, care are de executat 3,6 ani de închisoare, pentru săvârșirea infracțiunii de furt calificat.

● Au urcat la volan, în timp ce se aflau sub influența băuturilor alcoolice, **Cristian Ghesa**, de 32 de ani, din Arad și **Marius Crișan,** de 32 de ani, din Lipova. Cei doi au rămas fără permise de conducere, având în vedere că au înverzit fiola. Își vor recupara carnetele doar după o perioadă de „(po)căință” de trei luni.

Două femei, victime ale monoxidului de carbon

Cunoscutul artist plastic arădean, **Mihai Takacs**, a avut parte, ieri, de o experiență șocantă. Fosta sa soție, **Angela Takacs**, de 47 de ani și mama acesteia, **Maria Moisi**, **de 75 de ani**, au fost găsite decedate, în apartamentul pe care îl ocupau, în cursul dimineții. Au fost anunțate Salvarea și Poliția. S-a stabilit, în urma autopsiei, că femeile au decedat din cauza intoxicației cu monoxid de carbon. Cele două sosiseră, cu numai o seară înainte, din străinătate, au făcut focul în teracotă, fără să știe că anumite probleme ale căilor de evacuare a fumului le vor fi fatale.

E. Pantea

Primăria Municipiului Arad

cod fiscal 3519925, B-dul Revoluției nr. 75, telefon 0257/281.850, int. 152, fax: 0257/284.744, Direcția Comunicare, Serviciul Achiziții Publice, Administrativ

ANUNȚĂ

inițierea procedurii „cererii de oferte” în vederea atribuirii contractului de lucrări de **reproiectare și recablare a rețelei WINDOWS NT și rețelei NOVELL; codul CPSA: 3002.17**

Documentația poate fi achiziționată de la sediul Primăriei Municipiului Arad, contravaloarea documentației fiind 200.000 lei.

Termenul de solicitare a clarificărilor: 15.02.2005, ora 12,00.

Data limită de depunere a ofertelor: 21.02.2005, ora 12,00.

Data, ora și locul deschiderii ofertelor: 21.02.2005, ora 14,00 - Primăria Municipiului Arad.

(c.910/2004)

La Spitalul Județean

Dr. Gabriela Țârle - președinte al consiliului de administrație

Dr. **Gabriela Țârle** a fost aleasă președinte al Consiliului de Administrație al Spitalului Clinic Județean de Urgență Arad, poziția rămânând vacantă după eliberarea din funcție a prof. univ. dr. **Aurel Ardelean,** devenit între timp senator.

„Am fost aleasă președintă a Consiliului de administrație prin vot secret, șase din nouă fiindu-mi favorabile. Ocuparea acestei funcții reprezintă o mare onoare pentru mine și înseamnă, cred, o recunoaștere a meritelor și a calităților pe care le am. Bineînțeles că funcția mă obligă la multe, am multe responsabilități, dar cred că voi putea face față tuturor obstacolelor . Consider că de pe urma tinereții, energiei și a experienței acumulate în cadrul celeilalte funcții pe care o dețin (n.n. director executiv adjunct al Direcției de Sănătate Publică), Spitalul Județean nu are decât de câștigat. Îmi doresc să schimb anumite lucruri în cadrul acestei unități de o importanță majoră pentru noi, arădenii. Sper, de asemenea, ca în demersurile mele să fiu în continuare sprijinită de Sindicatul Sanitas care este o forță în acest spital și nu în ultimul rând de Casa Județeană de Asigurări de Sănătate”, precizează dr. **Gabriela Țârle.**

M. Popescu
Foto: Șt. Matyaș

2000 de Euro - prețul sănătății unei fete de 18 ani

Voichița-Garofița Budea are o malformație la inimă care îi pune în pericol viața. Mama sa a încercat toate căile legale s-o ajute, însă banii necesari pentru operația ce urmează a fi făcută la Clinica de la Pădurea Verde din Timișoara nu a reușit să-i strângă niciodată. Nu e vorba de o sumă foarte mare, 2000 de Euro, însă posibilitățile de câștig ale femeii sunt extrem de reduse. Astfel, mama fetei de 18 ani încearcă să găsească sprijin în arădenii de bună credință, care, prin mărinimia lor, să-i ofere adolescentei o viață normală. Conturile în care pot fi depuși banii pentru operația fetei au fost deschise la Banca Transilvania, cu numerele:

. RO51BTRL0020120011906 02XX (în lei) și

RO97BTRL0020420119060 2XX (în valută).

C. M.

Braconaj la Ignești

Florin Condea, de 31 de ani, **Ioan Dronca**, de 32 de ani și **Milentie Irimie,** de 66 de ani, din satul Neagra, comuna Dezna, sunt cercetați de polițiști în stare de libertate, pentru comiterea infracțiunii de braconaj. Cei trei au fost depistați, în data de 4 februarie a.c., pe fondul de vânătoare Ignești, fără a avea autorizație de vânătoare. Asupra lor a fost găsită cantitatea de 63 de kilograme de carne de porc mistreț, tranșată în trei saci din plastic.

Eugenia Pantea

„Vreau să multiplic serviciile pe care le va oferi G.C.A.”

● Interviu cu Ioan Covaci - directorul Gospodăririi Comunale Arad

Ioan Covaci a fost instalat, de aproximativ două săptămâni, în fotoliul de director al Gospodăririi Comunale Arad (G.C.A.), în urma concursului organizat de Primărie pe care l-a câștigat obținând note mult mai mari decât „rivalii” săi. După cum v-am mai informat, Ioan Covaci a absolvit cursurile a două facultăți, de Agronomie și de Drept. Cum a găsit instituția și cum o va conduce mai departe, ne-a spus în cadrul unui interviu...

- Domnule Covaci, cum ați găsit Gospodărirea Comunală? Cu bune, cu rele...

- Un lucru bun este că societatea încă mai există... Are specificul ei, adică necesitățile orașului și tocmai de aceea există și va merge mai departe. Punctele slabe pe care le-am găsit se reflectă în dezechilibrul financiar, respectiv în suma mare a datoriilor, a plăților pe care societatea trebuie să le facă către bugetul de stat, către furnizori și alte datorii. Aceasta este partea slabă, punctul negru al societății.

- Cât sunt de mari datoriile, la ce valoare se ridică?

- Nu pot să vă spun o sumă exactă, însă pot să vă spun proporțional adică sumele pe care trebuie să le recuperez sunt de zece ori mai mici decât sumele pe care trebuie să le dau.

- Ce măsuri veți lua să aduceți societatea pe linia de plutire?

- Măsurile pe care le-am luat sunt găsirea de alte surse de venituri în afară de cele pe care le-am avut până acum, adică Primăria. Este un punct destul de slab la o societate comercială să se axeze pe numai un beneficiar. Trebuie să ai mai mulți beneficiari și mai mulți furnizori. Dacă singurul beneficiar îți întoace spatele, societatea rămâne fără obiective. De aceea, vreau să multiplic serviciile pe care le poate oferi societatea. Ne vom orienta și în alte părți. Și anume să oferim servicii către populația orașului, către societăți comerciale din oraș. Acesta este unul dintre obiectivele noastre. Mai avem însă și alte probleme cu redresarea societății și de aceea am început și continuăm analiza

tuturor sumelor pe care le datorăm cuiva. Cui datorăm suma respectivă, de ce o datorăm și dacă suma respectivă prezintă, din punctul de vedere al societății, niște semne de întrebare, vom încerca să clarificăm situația. Prin acest lucru, evităm să facem niște plăți pe niște contracte care la un moment dat, zic eu, au adus niște dezavantaje societății. E o limită a sumelor în discuție...

- Cum ați găsit Ștrandul „Neptun”?

- Nu l-am evidențiat în mod separat și distinct, pentru că eu am luat problemele societății per ansamblu...

- Veți mări tarifele pentru biletele și abonamentele de intrare la ștrand sau prețurile chiriilor pe căsuțe?

- Se vor mări aceste tarife, dar nu cu mult. În funcție de inflație. Nu vom face creșteri de prețuri ca să jecmănim lumea.

- Cam cu cât vor crește prețurile, având în vedere că anul trecut era 700 de mii de lei un abonament ?

- În funcție de rata inflației, nu mai mult și toate reducerile care s-au făcut pentru pensionari, studenți, elevi și alte astfel de categorii, se vor păstra. Nu pot să vă spun cu cât se vor majora prețurile, însă nu vor fi duse la absurd pentru că atunci efectiv ne vom pierde clienții și nu are rost să ne stricăm piața.

- Cum veți încerca să mediați vești nicele conflicte între comercianții de pe ștrand și conducerea G.C.A.?

- Din punctul meu de vedere este foarte simplu. Avem contracte de închiriere. În baza acestora, noi avem niște obligații și dumnealor la fel. Fiecare să țină cont de obligațiile lui și totul va fi atunci în regulă. Efectiv sunt relații comerciale contractuale, care nu implică altceva decât fiecare parte să se achite de obligațiile ei.

- Veți continua proiectele începute de fosta conducere? Umplerea bazinelor cu apă termală, construcțiile de căsuțe...

- Proiectele despre care discutați, mie îmi sunt străine. Mai întâi, vom încerca să scăpăm de „pata neagră” despre care v-am vorbit la început. Toată atenția noastră se va îndreaptă spre rezolvarea problemelor financiare. Ideile de a realiza un proiect pentru pasarelă, căsuțe sau altceva, trebuie să vină de la autoritatea administrației publice locale. Și, oricum, societatea are probleme, deocamdată. Și nu avem resursele financiare de a participa sau de a face noi, din proprie inițiativă anumite proiecte.

- Ce se va întâmpla cu pasarela ce urma să fie construită peste Mureș? O firmă a câștigat licitația. S-au încheiat niște contracte ce trebuie respectate...

- O să mă interesez despre această problemă. Nu știu ce să zic deocamdată, însă voi analiza, iar răspunsul nu va întârzia să apară!

A consemnat,
Nadia Bodran

„O picătură de speranță pentru sufletul tău”

Sub acest generic a avut loc, ieri după-amiază, vernisajul expoziției de pictură de la Grădinița PP 14. Protagoniști au fost cei mai talentați copii din cele nouă grupe ale grădiniței.

A fost o expoziție cu vânzare, al cărui scop a fost unul nobil: ajutorarea copiilor din Asia, loviți de catastrofa tsunami. Amatorii de exponate au fost, în principal, părinții, prețul de achiziție al unei picturi pornind de la 100.000 lei. A fost, însă, și un cumpărător octogenar - tatăl unei educatoare - care prin gestul său a demonstrat că poți întinde o mână de ajutor chiar la o vârstă înaintată. Expoziția, cu lucrări deosebit de ingenioase, a fost urmată de un scurt program artistic.

Acțiunea nu ar fi avut loc fără inițiativa și implicarea cadrelor didactice ale grădiniței și a directoarei **Rodica Țoldan.**

T. M.

De la corn cu lapte, la magdalene cu brânză topită

● CJA solicită licitații pe zone mici pentru distribuitori

Temperaturile scăzute au determinat societatea distribuitoare a laptelui zilnic în școli să solicite Consiliului Județean aprobare pentru a servi copiii, timp de zece zile, cu brânză topită. S.C. Astral Impex a justificat această propunere prin faptul că, în aceste zile, laptele ajunge pe băncile copiilor mai mult înghețat, riscându-se îmbolnăvirea acestora.

În principiu, conducerea județului a fost de acord, dar a ținut să sublinieze câteva nemulțumiri legate de **„această inițiativă lăudabilă, de a asigura masa zilnică a elevilor, dar care a suferit modificări nelalocul lor”**, după cum a precizat Gheorghe Seculici, președintele CJA.

În opinia domniei sale, este de preferat organizarea unor licitații pe zone bine determinate în județ. Astfel, nu s-ar mai ajunge ca o singură firmă să dețină monopolul, ci mai multe societăți mici să aprovizioneze localitățile din jur, în condiții mult mai bune. În primul rând, nu se agreează transformarea laptelui în brânză topită și a cornului în biscuți de... Bacău. Ba, mai mult, zilele acestea, elevii au fost serviți cu magdalene, în locul cornului sau al biscuiților.

„Am să ridică această problemă și la întâlnirea de la Alba Iulia, din această săptămână. Să asiguri 15.000 de pahare cu lapte zilnic, este prea mult. Ar fi necesar să se desfășoare o licitație la Curtici, de exemplu, pentru zona respectivă, una la Sebiș și așa mai departe. Nu am ajunge să ne mai confruntăm cu astfel de probleme. Și apoi, este inexplicabil sediul impunător pe care și l-a ridicat Astralul, de când a intrat în acest contract cu Guvernul”, a precizat președintele CJA.

Domnia sa a mai evidențiat anumite interese și la alegerea biscuiților produși tocmai de o firmă din Bacău, preferată din anumite considerente, probabil politice.

Deocamdată, însă, copii vor mânca mai multă brânză topită, iar peste două săptămâni discuția se va relua, iar dacă se consideră necesar, perioada va fi prelungită.

S. Ambruș

MIERCURI, 9 FEBRUARIE 2005

TVR 1

7,00 Jurnalul TVR
7,45 Secretele naturii
8,45 Des. animate
9,15 Corect!
9,20 Cinci minute de cultură
9,30 Teleshopping
10,00 Avanpremieră
10,10 Doctor Becker - s.
11,00 Portul miracolelor - s., rel.
11,55 Euro-dispecer
12,00 O vedetă... populară - rel.
13,30 Desene animate
14,00 Jurnalul TVR
15,00 Oameni ca noi
15,30 ... sed lex!
16,00 Convietuiri
16,55 Fotbal. Meci amical. România-Slovacia.
19,00 Jurnalul TVR * Sport * Meteo
20,00 Mumia se răzbună - av., SUA, '93
21,55 Avanpremieră
22,00 Vorbe despre fapte
23,00 Jurnalul TVR
23,30 Amantul Marii Doamne Dracula - s.
0,30 Piromanul - thriller, SUA, '02

TVR 2

7,00 Școala micilor vrăjitoare - s., rel.
7,30 Des. animate
8,00 Teleshopping
8,30 CeZar și Tipar
9,00 Rebelii - s.
10,00 Tonomatul DP 2
11,30 Cinci minute de cultură
11,45 Pasiuni - s.
12,45 Te vezi din Banat
13,30 Teleshopping
14,00 Desene animate
14,30 Școala micilor vrăjitoare - s.
15,00 Împreună în Europa
16,00 Zona de conflict
16,45 Jurnalul TVR
17,00 Panoramic sud-vest
17,30 Viața la țară
18,30 Știri regionale
19,00 Maria Bonita - s.
20,00 Dragul de Raymond - s.
20,30 Palatele lumii - doc.
21,00 Omul între soft și moft
21,30 Jurnalul TVR
22,00 Jurnalul Euronews pt. România
22,15 Capcana - dramă, SUA, '93
0,00 Colecționarul de suflete - s.;
0,50 Dragul de Raymond - s., rel

PRO TV

7,00 Știrile Pro TV - Ziarul dimineții tale * Ce se întâmplă doctore? * Horoscop
9,10 Omul care aduce cartea
9,15 Tânăr și neliniștit - s., rel.
10,30 Doctorul de suflete - s.
11,45 Zâmbete într-o pastilă
12,15 La bloc - s.
13,00 Știrile Pro TV
13,45 Avalanșa - thriller, SUA, '99
16,00 Tânăr și neliniștit - s. (AP)
17,00 Știrile Pro TV * Sport * Vremea
17,45 Teo. Emisiune de divertisment
19,00 Știrile Pro TV * Sport * Vremea
20,15 Fereastra spre infern - thriller, Canada, 2004
22,15 La bloc - s.
23,00 Știrile Pro TV
23,45 Prietenie pe muchie de cuțit - s.
0,45 Știrile Pro TV
1,45 Fereastra spre infern - f.rel.

TV ACASĂ

6,00 Pădurea blestemată - s., rel.
8,15 Ciocolată cu piper - s., rel.
9,15 Rubi - s., rel.
11,30 Extravaganta Anastasia - s., rel.
12,30 Îngerul nopții - s.
13,30 Răzbunarea - s.
14,30 Pisica sălbatică - s.
15,45 Pădurea blestemată - s.
17,30 Povești adevărate
17,55 Vremea de Acasă
18,00 Gitanas - s. (AP)
20,00 Rubi - s.
22,00 Ciocolată cu piper- s.
23,00 Extravaganta Anastasia - s.
0,15 Răzbunarea - s.
1,00 Îngerul nopții - s.
1,45 Povești adevărate - rel.
2,15 De 3 x femeie - rel.
3,45 Îndrăgostește-mă de tine!-rel.
5,30 Povești adevărate- rel.

HBO HBO

8,00 Joey - s.
8,25 Dragoste nebună - comed., '03 (AP)
10,05 Pootie Tang - comed., '01 (AP)
11,30 Vacanța de Crăciun - comed., '89 (AP)
13,10 Insula dragostei - dragoste, lt., '03 (AP)
15,00 Semne - thriller, '02 (AP)
16,50 RFK - dramă, '02, (AP)
18,25 Banda Olsen și submarinul - av., Danemarca, '03
20,00 Gigli - comed. romant., '03 (12)
22,00 Drum închis - thriller, '03 (16)
23,25 Confesiunile unui agent de pariuri - dramă, 2002 (12)
1,00 Scris cu sânge - thriller, 2002 (12)

PRIMA TV

7,30 Esenzze - rel.
7,55 Sport cu Florentina
8,30 Ed - s., rel.
9,30 Dragoste și putere - s., rel.
10,00 Kensky Show - rel.
10,55 Clip art
11,00 Monica - rel.
12,00 Casa noastră - rel.
12,55 Bani la greu
13,25 Roseanne - s.
14,25 Ed - s.
15,25 Dragoste și putere - s.
15,50 Camera de râs
16,30 Trăsniți în NATO - s.
16,50 Kensky Show
18,00 Focus
19,00 Monica (AP)
20,00 Domnul Comedie - comedie, SUA, 1992
22,00 Trăsniți în NATO - s.
22,30 Focus plus
23,15 Crimă în Copenhaga - thriller, SUA, '96
1,00 Hot Night Party
1,30 Focus plus - rel.
2,30 Bani la greu
3,30 Clubul de noapte

ANTENA 1-TV ARAD

6,30 În gura presei - rel.
7,00 Observator
8,00 Canalul de știri
10,00 Știri Arad
10,20 Emis. în lb. bulgară
10,50 Divertisment
11,30 Concurs interactiv
12,00 Sue Thomas - s.
13,00 Observator
13,45 Cei mai frumoși ani
16,00 Observator
16,25 Știri TVA
16,45 Vivere - A trăi cu pasiune - s.
17,45 9595 - Te învață ce să faci
18,55 Meteo
19,00 Observator
19,56 Publicitate
20,15 Îmi sare țandăra! - comedie, Fr.., '74
22,15 Marius Tucă Show - ed. specială
23,15 Observator
0,00 În gura presei
0,30 Comedia animalelor
1,00 Concurs interactiv
2,00 Observator
2,45 Călătorie în timp- s.
3,30 Sue Thomas - s.
4,30 Vivere- s.rel.

RCS

9,00 Știri RCS 2 - rel.
9,45 Tradiții și folclor - cultural
10,30 Atitudini - rel.
12,00 Știrile RCS 1 - rel.
12,45 Playabout - s.
13,00 Aventurierii - s.
13,30 Universitatea „Aurel Vlaicu” - rel.
14,30 Kelly - s.
15,00 Știrile RCS 2 - rel.
15,45 Playabout - s.
16,00 Emisiune în lb. sârbă/germană
16,30 Atitudini - rel.
18,00 Știrile RCS 1
18,45 Părinți și copii - informativ
19,00 Neon Rider - s.
19,45 Playabout - s.
20,00 O oră cu D. Dascălu - informativ
21,00 Muzică populară
22,00 Știrile RCS 2
22,45 Videoclipuri
23,00 O oră cu D. Dascălu - rel.
0,00 Știrile RCS 1 - rel.
0,45 Închiderea programului

B1 TV

7,00 Viața dimineața; 10,00 Euromaxx - rel.; 11,00 Euroblitz-Cinema - rel.; 11,30 Caleidoscop japonez; 11,50 Calendar ecumenic; 12,00 Știri; 12,30 Teleshopping; 13,00 Fan X; 13,50 Jet set; 14,30 Paranormal - doc.; 15,00 Teleshopping; 15,30 Euromaxx - doc.; 16,00 Euroblitz-doc.; 16,30 European Journal-doc.; **17,00 Visând la Joseph Lees-rel.;** 19,00 Știrile naționale; **20,00 Povestea lui Little Richard** - dramă, SUA, '00; 22,00 Nașul; 23,45 Ediția de noapte; 0,45 Nașul-rel.; 2,30 Chat TV

TV SPORT

9,00 Știri din lumea sportului; 9,30 Schi aplin, snowboard, schi freestyle-Cupa Mondială; 10,30 Fotbal din Primera Division-rel.; 12,30 Box feminin. Cupa României-rel.; 14,30 Fotbal- Anglia: Chelsea-Manchester City-rel.; 16,30 Fotbal din Primera Division-rel.; 18,30 Știri din lumea sportului; 18,45 Box feminin. Cupa României; 20,30 Știri din lumea sportului; 21,00 Fotbal: Grecia-Danemarca; 23,00 Fotbal. Cupa Libertadores-rez.; 23,30 Știri din lumea sportului; 0,00 Local Kombat 11.

Redacția Adevărul nu își asumă răspunderea pentru modificările ulterioare intervenite în programele TV

NAȚIONAL TV

7,00 Programul de știri N24; 10,00 Agenția de turism-rel.; 10,30 Fashion Explorer-rel.; 11,00 CineAgenda - rel.; 11,30 Arca lui Nae - doc.; 12,00 Națională de bere; **12,30 Rebecca - s.;** 13,30 Teleshopping; 14,30 Miezul problemei - rel.; 15,30 Teleshopping; **16,00 Femeia ideală** - s.; **17,00 Rebecca** - s.; **18,00 Sclava Isaura** - s.rel.; 18,45 Sport la Național TV; 19,00 24 de ore - Știri; 19,30 Sport la Național TV; 19,45 Țara lu' Papură Vouă; 20,00 Nu suntem blonde!; 21,00 Miezul problemei; **22,00 Grotesc - dramă, M. Brit., '95;** 0,00 Naționalul la miezul nopții

REALITATEA

7,00 Realitatea de la 07; 8,45 Ziarul Realității; 10,00 Realitatea de la 10; 10,45 Ziarul Realității; 11,15 100% - rel.; 12,00 Realitatea de la 12; 12,45 Ziarul Realității; 13,15 Vorba lu' Dinescu; 14,00 Realitatea de la 14; 15,15 Realitatea medicală; 16,00 Realitatea de la 16; 17,15 Audiența în direct; 18,00 Realitatea de la 18; 19,00 Realitatea zilei; 20,15 Proiect: România; 21,00 Realitatea de la 21; 21,45 Fillere; 22,00 Realitatea de la 22; 22,15 Zece și un sfert cu Stelian Tănase; 23,00 Realitatea de la 23; 23,15 Vorba lu' Dinescu; 0,00 Realitatea de la 00

PRO CINEMA

6,00 Apropo TV; **9,00 Pokemon** - s., rel.; 9,55 Apropo de ... filme; **10,00 Succesul** - f. rel.; 11,55 Apropo de... mediabiz; 12,00 Fata nestiută a Terrei - rel; 12,55 Apropo de... vedete; **13,00 Viața la Casa Albă** - s., rel.; 13,55 Apropo de... muzică; 14,00 Fata nestiută a Terrei - doc.; 14,55 Apropo de... cinema; 15,00 Lumea Pro Cinema - rel.; 15,30 Descoperă România-rel.; 15,55 Apropo de... time-out; **16,00 Viața la Casa Albă** - s.; 16,55 Apropo de... filme; **17,00 Urâtul și frumosul** - dramă, SUA, '52 (AP); **19,00 Pokemon** - s.; 19,55 ProMotor; **20,00 Terapie intensivă** - s.; **22,00 Dispăruți de pe front** - av., SUA, '99 (16); 0,10 ProMotor - rel

Generalul Eugen Bădălan trebuie să-și dea demisia de onoare

susține col (r) Neculai Diaconescu, participant activ la evenimentele din decembrie '89 de la Arad

(Urmare din pagina 1)

Pentru că cea mai mare parte a militarilor din garnizoana Arad au fost trimiși în misiune la Timișoara, Elena Pugna și comandanții militari aflați alături au chemat la Arad pentru dispersarea demonstranților și apărarea obiectivelor de interes strategic un detașament al școlii de la Radna în fruntea căruia a fost pus maiorul Neculai Diaconescu. A fost poate norocul arădenilor că s-au găsit față în față cu un om echilibrat, care a acționat cu discernământ, reușind să evite o confruntare în forță, ce ar fi avut consecințe incalculabile. În toate acțiunile armatei din acele zile (21-26 decembrie) Neculai Diaconescu s-a aflat în prim plan, fiind în contact permanent atât cu revoluționarii cât și cu superiorii pe linie militară. Prin urmare dacă cineva vrea să afle adevărul este obligat să discute și cu colonelul (r) de astăzi, Neculai Diaconescu care s-a retras într-o modestă casă din cartierul Sânicolaul Mic. Și totuși comisiile care au cercetat evenimentele petrecute la Arad în timpul Revoluției l-au cam evitat. De ce? La întrebarea aceasta și la altele va răspunde chiar Neculai Diaconescu în discuția ce urmează.

- Domnule colonel, în ultimul timp s-au deplasat la Arad generalul Nicolae Spiroiu din partea unei organizații pentru apărarea Drepturilor Omului și generalul Dan Voinea, de la Direcția Parchetelor Militare, pentru a investiga situații controversate din timpul Revoluției, dar dumneavoastră nu ați fost chemat la audieri. Aveți vreo explicație?

- Nu am fost chemat, ba din contră, aș zice că am fost evitat pentru că prin modul meu de a mă exprima și cu dovezile pe care le am aș fi deranjat acele comisii.

- Cum ați ajuns la Arad, atunci, în 21 decembrie 1989?

- Am primit ordin încă din 16-17 decembrie să constituim un detașament de intervenție, fără să știm în ce scop: Apoi, mi s-a spus că s-ar putea să intervin pe Calea Lipovei, la Timișoara. Surpriza a fost că am intervenit la Arad, pe 21 decembrie.

- Cine v-a dat ordin să veniți la Arad?

- Personal, comandantul Școlii, domnul maior Preda Ion. Ulterior am vorbit atât cu domnul general Călinoiu care era șef de stat major la Comandamentul infanteriei și tancurilor cât și cu generalul Hortopan, comandantul infanteriei și tancurilor.

- Ce v-a ordonat comandantul Școlii , Preda, să faceți la Arad?

- Maiorul Preda era un om foarte echilibrat, cu mai multă experiență decât mine și, înainte de a pleca spre Arad, m-a chemat pe mine și pe comandanții de batalion și cu lacrimi în ochi ni s-a adresat, cu aproximație, în felul următor : „Tovarășe șef de stat major, tovarăși comandanți de batalion, o să mergeți la Arad într-o misiune despre care nu pot să vă spun prea multe, dar cunoașteți cu toții ce a spus tovarășul Nicolae Ceaușescu la televiziune, cunoașteți ce a spus generalul Hortopan, cunoașteți și concluziile trase de mine după întâlnirea cu Ilie Ceaușescu și, dragă Nichi, te rog foarte mult să faci tot ce este posibil să mi-i aduci pe toți acasă. S-ar putea să vă confruntați cu niște situații pentru care nu ați fost deloc pregătiți. Fii, Diaconescule, ca o cloșcă cu puii ei. Vei conduce niște civili îmbrăcați în haine militare. Te rog încă o dată să îi readuci pe toți acasă".

- Și ați venit la Arad. Când ați luat contact cu Eugen Bădălan?

- M-am deplasat cu un efectiv de aproximativ 1100 de oameni și cu o companie de tancuri, în rezervă, care s-a cantonat în zona Fântânele. Eu am debarcat oamenii lângă Cetate. Acolo s-a prezentat un tovarăș locotenent-colonel și un căpitan, care am înțeles că erau din echipa operativă a maiorului Bădălan. Aceștia mi-au cerut să intru imediat în dispozitiv. Dar eu le-am spus că nu mă subordonez decât lui Bădălan și prim-secretarei Pugna. Ei, la rândul lor, mi-au spus că „ nu mai putem pierde timpul că ăștia intră în Consiliu". Atunci eu am propus, cu mult calm, să facem o recunoaștere și, prin urmare, m-am deplasat cu un ARO la Consiliu. Am vrut să ajung sus la Pugna dar nu am fost lăsat spunându-mi-se să intru în dispozitiv. Atunci am avut un prim moment de incertitudine. Am fost convins că cineva vrea să scoată castanele din foc cu mâna altora, respectiv, să mă bage pe mine în față. Cum era să împrăștii eu manifestanții care, atunci când am intrat în dispozitiv, la ora 12, erau la 5 metri în fața ușii. Acolo erau și scutierii cu bâte și cu lanțuri. Am vrut să iau legătura cu maiorul Bădălan dar acesta m-a evitat continuu.

- Deci, nu l-ați întâlnit atunci pe Eugen Bădălan care era comandantul tuturor forțelor?

- Nu, până la ora 23,30.

- Spuneți-mi care era starea de spirit a elevilor cu care ați venit la Arad?

- Doresc să menționez următorul lucru. În detașamentul meu erau circa 150-200 arădeni pe care inițial nu am vrut să îi iau în dispozitiv. Dar la insistența comandanților de plutoane și companii, i-am luat deoarece mi s-a spus că au cerut-o chiar ei, motivând că au auzit că elemente destabilizatoare maghiare au pătruns în Arad. Cei care apoi au fraternizat și dialogat cu revoluționarii au fost tocmai acești teriști. Pentru că între demonstranți se aflau mama, tata, fratele, sora, prietenii. Iar ca moral, erau și ei și noi total derutați. Inițial eram pregătiți să intervenim dar când am văzut cine demonstrează și ce se dorește, am dat înapoi. Dar pot să vă spun că nu am fraternizat de la început cu revoluționarii.

- Și totuși, ce ați întreprins în acele momente extrem de tensionate?

- Eu m-am achitat de sarcină cu vorba bună, cu dialogul și, încet, încet i-am împins pe revoluționari până la liniile de tramvai. Tot eu și cu oamenii mei am eliberat TAB-urile. Meritul mare al civililor a fost că nu ne-au bruscat, nu ne-au provocat atunci când starea noastră morală era la pământ.

- Cu cine ați mai fost în dispozitiv?

- Au participat unități din Cetate conduse de regretatul Memetea – șeful de stat major, și de Heredea și din Gai, Popescu cu 60-70 de oameni și mai erau circa 100 de soldați din Ineu. Dar forța principală eram noi, cei de la Radna, aproximativ 1100 de oameni.

- Toate forțele se subordonau lui Eugen Bădălan?

- Da, toți i se subordonau dar ordinele veneau prin locotenent-colonelul Său și printr-un căpitan. El niciodată nu a vorbit direct cu mine. Poate era și orgoliul lui pentru că am fost cu funcții egale iar eu eram mai bătrân.

- Povestiți-ne ce s-a întâmplat atunci, în noaptea de 21 pe 22 , când, în sfârșit, l-ați întâlnit.

- Ne-am întâlnit în biroul prim-secretarei Elena Pugna, unde era și Ilie Matei de la CC, la ora 23,30. Atunci, maiorul Bădălan mi-a dat ordin să merg să bag baioneta în oamenii care se mai aflau în piață, în număr de circa 150. Dar să spun ce intuiție am avut, încă înainte. Am dat ordin să se scoată încărcătorul și baioneta de la armă iar poziția armei să fie la piept pentru a nu provoca reacții adverse. Atunci când mi-a dat ordin să bag baioneta în oameni mi-a arătat și cum să fac și mi-a spus că „ de sânge și cadavre o să ne ocupăm noi; până dimineață va fi curat". Atunci, Sălceanu de la Securitate a pus mână pe mine și mi-a

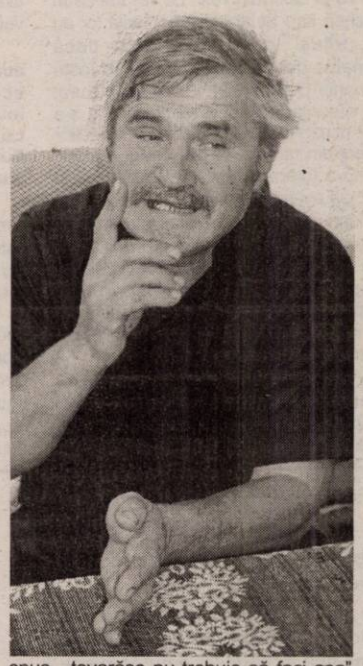

spus „ tovarășe nu trebuie să faci așa" iar Răsină i-a spus lui Bădălan să fie mai echilibrat. Dar Bădălan nu, că el trebuie să execute ordinul lui Ilie Matei. Apoi s-a întors către mine și mi s-a adresat : "cine dracu' te-a trimis pe tine să-mi strici treburile?". După cum se știe, nu s-a executat ordinul lui.

- Până când ați stat cu detașamentul în Arad?

- Pe data de 22, în jurul orei 12, domnul general Hortopan i-a dat ordin lui Bădălan să mă anunțe că trebuie să intru în Cetate. Atunci eu m-am dus cu militarii, pe jos, în fața porții Cetății și l-am rugat pe maior Bădălan să mă lase să intru înăuntru să-mi odihnesc și hrănesc oamenii. Dar Bădălan m-a refuzat. Personal am vorbit la telefon dar răspunsul a fost „ ce, acuma vii la mine? Nu, te duci de unde ai venit, nu am ce discuta cu dumneata". Așa că m-am întors la Lipova.

- Și când ați fost rechemat?

- Aproape imediat. N-am ajuns bine acasă să-mi văd copiii că au și trimis ARO-ul după mine. „De data asta e pe bună Diaconescule, pătrund ungurii"- așa mi-a spus comandantul Școlii, Preda. Prin urmare, în jurul orei 1 din noaptea de 22 pe 23 am plecat din nou la Arad, dar cu efective reduse, vreo 600 oameni, plus compania de tancuri. Am intrat în Cetate și m-am dus direct la Bădălan pe care l-am găsit în pijama. Alături erau Gană, Cociș, Heredea iar Bădălan mă primește cu „ ei stimabile, ne revedem. Tu ești moldovean de-al meu, ștergem cu buretele peste ce a fost și hai să ne luptăm cu teroriștii. Era foarte calm și zâmbăreț. Eu îi ceream precizări iar el ne povestea despre atacuri aeriene și terestre, etc.

- Atunci au murit și soldați. Credeți că răspunzător este și Eugen Bădălan?

- În mod direct. Să nu credeți că un comandant de pluton sau companie deschidea focul fără să fi primit ordin direct. S-au dat ordine aiurea, cum a fost scotocirea străndului pe timp de noapte când, în mod normal, trebuia înghețat dispozitivul. Și au murit oameni. Eu am schimat oamenii lui Heredea de la Consiliu. Eu merg în mormânt cu convingerea că domnul Bădălan a făcut harabaură în mod intenționat. Daca n-a fost în stare să conducă atunci trei unități militare cu efective reduse, este în măsură acum să conducă o armată?

- Ce alte acuzații îi aduceți generalului Eugen Bădălan?

- A condusa nemijlocit forțe de intervenție pentru înăbușirea prin orice mijloace a manifestației pașnice din piața Consiliului. Martori sunt revoluționarii Voicilă, Moș Pintea și alții. De asemenea, personal am fost de față când l-a amenințat pe Voicilă că dacă nu dă jos steagurile fără stemă îl va împușca. A folosit expresia „ marș de aici că te împușc". Apoi mi-a ordonat să bag baioneta în oameni, să-i împrăștii, să trec la arestări în masă și să duc arestații în Cetate. Aceasta mi-a spus-o în biroul prim-secretarei Pugna. În fine, a condus fără competență, încălcând cele mai elementare reguli de ducere a luptei locale, urmarea fiind morții și rănitii. Dacă una din acuzațiile care i le aduc se adeverește, atunci el trebuie să-și dea demisia de onoare.

- Dumneavoastră care ați primit aprecieri de la toți cei cu care am stat de vorbă până acum, ce carieră ați avut după decembrie '89?

- M-am întors la Lipova cu detașamentul pe 26 decembrie când, spre stupoarea mea, comandantul mi-a spus să-mi iau câteva zile libere pentru că sunt obosit. După aceea mi s-a spus să-mi iau concediu medical apoi am înțeles că comandantul a primit ordin de la generalul Hortopan să fiu reținut acasă. Am stat așa până în 6 ianuarie când Voicilă, Moș, Pintea, Onofrei au obținut aprobarea de a mă deplasa la Arad pentru a fi anchetat de generalul Lavric de la comandamentul trupelor de infanterie și tancuri București. După care pe 2 februarie am fost chemat la domnul Spiroiu, proaspăt făcut general care m-a șocat cu următoarea expresie: „Domnule maior, să știți că revoluționarii vorbesc foarte frumos despre dumneavoastră, dar să știi, Diaconescule, de la mine că nu ai executat ordinele". Am avut o ieșire necontrolată când am zis: „Domnule general, cum puteți să spuneți asta? Trebuia să bag baioneta în oameni?" Eu mă consider o victimă a lui Bădălan. Apoi am preluat securitatea la Arad până la înființarea S.R.I.- ului. După aceasta am plecat la Poliția Militară București unde am fost și eu o victimă a minerilor. De acolo m-am întors la Arad unde am fost numit un simplu ofițer operativ la gărzile patriotice.

- Și de unde v-ați pensionat?

- Când m-am pensionat eram ofițer cu pregătirea de luptă în unitatea de la Cetate. La Lipova eram pe funcția de colonel plin cu gradația 26 și am ieșit la pensie cu gradul de locotenent-colonel, gradația 11.

- V-ați mai întâlnit cu Eugen Bădălan după Revoluție?

- L-am întâlnit când am dat examen de locotenent-colonel el fiind președinte de comisie. Spre deosebire de mine, Eugen Bădălan a luat trei grade în patru luni. În 1990 era deja general.

Rătăcind pe căi greșite

Accente

Abia instalată, Puterea este încolțită din toate părțile. Luni seara, bunăoară, președintele Traian Băsescu a fost tocat mărunt pe aproape toate canalele TV, după ce dimineața fusese clientul principal al editorialiștilor. Toată lumea îl acuza de beție a puterii, ocărându-l pe proaspătul președinte al republicii pentru felul în care se raportează la sarcinile sale și la Constituție. De remarcat este „amănuntul" că nu doar Cristian Tudor Popescu ori Ion Cristoiu, doi editorialiști neiertători, l-au criticat dur pe președintele Băsescu, ci și suporterul său declarat, Cornel Nistorescu, după ce Mircea Dinescu și-a îndreptat și artileria (ușoară, deocamdată) spre președinte, încă de acum o săptămână. Să nu mai vorbesc de tonul curajos până în pragul obrăzniciei al unui Cozmin Gușă și, aspru dar potolit, controlat, al Laviniei Sandru, de reacțiile președintelui Societății Naționale de Televiziune ori ale lui Dan Lupașcu, președintele Consiliului Superior la Magistraturii, la imextiunea brutală a lui Traian Băsescu în problemele acestor instituții.

Se poate pune întrebarea dacă nu cumva este vorba de o boală mai veche a românului, aceea de a se plictisi repede de fața cuiva, a șefilor, a conducătorilor cu atât mai mult, începând prea timpuriu să-i sape la soclu, să-l clatine și, mai apoi, să-l doboare. Este o practică ancestrală a neamului nostru de a nega totul și de a nu cruța pe nimeni și nimic, de a nu ezita să turnăm acid și să dăm cu târnăcopul la temelia oricărui ins, indiferent de valoarea acestuia. Poate de aceea, în paranteză fie spus, nici nu prea avem modele prea multe de oferit generațiilor care vin. Zic, poate. E o temă de discuție pe cât de generoasă pe atât de serioasă.

Admițând că așa stau lucrurile, că suntem noi, românii, un popor de cârcotași, trebuie să acceptăm și că noua Putere, îndeosebi prin președintele Traian Băsescu, este generoasă în a ne oferi, zilnic, gafe, greșeli flagrante, atacuri la Constituție. Traian Băsescu s-a îmbătat gustând din tăria victoriei, în seara de 12 decembrie, și de atunci pare să nu se fi trezit o clipă. Este de un voluntarism care te înspăimântă. Are impresia că poate da de pământ cu oricine, că legea este un obstacol cât o virgulă, de care n-o să se împiedice tocmai el, marinarul, mare comandant de vas. Băsescu, într-o lună și un pic, a uitat până și de convenții. Trimite pe centură o tânără care l-a ajutat enorm în campania electorală, îl bagă în formol pe președintele TVR, Valentin Nicolau, dă cu magistrații de pământ, îi spulberă în 24 de ore, nu-și mai controlează reacțiile verbale, nici ieșirile în public, nu mai ține seama de competențe și măsură când e să-și plaseze în funcții tot felul de fetițe, de păpuși a căror singură vină este că sunt frumoase și că au trecut puntea prin fața comandantului. Traian Băsescu, din câte se vede, chiar confundă țara cu un vapor, oamenii sunt toți subordonații săi. Nici un președinte, nici măcar Nicolae Ceaușescu nu și-a arătat tendințele, calitățile, moliții de dictator atât de repede, de la instalare. Băsesacu este pe calea dictaturii, dar calea îi este greșită. Democrația este deja un os prea tare, iar dinții domnului președinte prea slabi ca, la un moment dat, să nu cedeze. Nu, de data asta nu e vorba de a demola o statuie, ci de a îndrepta un președinte pe calea constituțională a misiunii pe care i-a încredințat-o democrația noastră tânără.

Tristan Mihuța

„E trist faptul că lucrurile care se întâmplă în România nu sunt cunoscute în Occident” (II)

● Interviu cu prof. dr. Michael Walter, Universitatea Freiburg - Germania

– Am fost șocat de afirmația d-voastră, în legătură cu modul în care sunt percepuți românii în Europa. Cum vă explicați faptul că, pe de o parte, românii se pronunță în majoritate absolută pentru integrarea în Uniunea Europeană, iar pe de altă parte, în urma unor sondaje efectuate în Germania și în alte țări occidentale, ei sunt menționați pe lista preferințelor, după turci?

– În Germania și în alte țări occidentale au fost făcute unele sondaje privitor la țările ce ar fi dorîte de populație în Uniunea Europeană. Și eu îi întreb, uneori, pe studenții mei, dacă ar ava un vot sau 2 sau 3, căror țări le-ar acorda aceste voturi, pentru a fi integrate în Uniunea Eropeană? Cel mai adesea, pe aceste liste ale preferințelor, pe ultimele 3 locuri se află Turcia, Bulgaria și România. Și Slovenia a primit un loc negativ în sondajele efectuate, cu toate că din punct de vedere politic-economic, ea funcționează tot mai bine. Un motiv al acestui fapt îl constituie și necunoașterea acestor țări de către occidentali. Ei nu fac deosebirea, spre exemplu, între Slovenia și România. În cazul României, ea are o imagine negativă în Occident, deoarece éste mereu asociată cu copiii străzii (imaginile din 1990 sunt, încă, proaspete în mintea oamenilor). Știu că lucrurile s-au schimbat foarte mult în țara d-voastră, dar cunoașteți faptul că știrile bune nu sunt știri („All the bad news is good news”). Un alt aspect negativ îl constituie bandele criminale românești, care violează domiciliile familiilor din Germania, acționând foarte brutal. Polonia are aceeași problemă cu furtul de mașini în Occident. Din acest motiv, oamenii asociază, automat, aceste realități negative cu România, ceea ce este incorect. La fel se întâmplă și cu germanii, care merg în Anglia, ei sunt văzuți ca naziști. Ieri am văzut pe canalele de televiziune germane știrea că prințul Harry a fost la o petrecere, purtând uniforma cu zvastica nazistă. E trist faptul că lucrurile bune, care se întâmplă în România, nu sunt cunoscute în Occident. Eu le spun, adesea, concetățenilor mei: uitați-vă, spre exemplu, doar în domeniul sportului, cât a pierdut Germania și ce progrese au făcut țările din est. Am pierdut la fotbal împotriva echipelor Ungariei și României (la un scor foarte ridicat); chiar și împotriva echipei Letoniei, am jucat indecis. Ceea ce se observă în sport, se poate observa și în alte domenii. Telefoanele noastre mobile vin din Estonia. Frigiderele noastre vin din Slovenia, televizoarele din Turcia, etc. Iată, aceste țări au progresat mult în ultimul timp, dar nu toți concetățenii mei înțeleg acest lucru. De aceea, dialogul cu țările est-europene este foarte important.

E firesc ca așteptările românlior să fie foarte mari, datorită situației economice în care se află. Media nivelului de viață în România se ridică doar la 25% din media nivelului de viață din țările Uniunii Europene. Salariile rămân, pe mai departe, foarte mici, în timp ce prețurile cresc. Din aceste motive, cu cât mai accentuat e nivelul scăzut de viață, cu atât mai mari sunt așteptările oamenilor pentru integrarea în Uniunea Europeană. Mi-aduc aminte de situația de acum 15 ani, în legătură cu procesul de unificare dintre Germania Democrată și Germania Federală. Așteptările celor din Germania Democrată au fost prea mari. Ei au crezut că în 5 ani vor avea același standard de viață cu al celor din vest, că vor trăi ca în München sau Stuttgart. Așteptările lor au fost, totuși, prea mari, chiar dacă Germania de Vest a transferat în fosta Germanie Democrată, 1,6 bilioane Euro! Este o sumă incredibilă și, totuși, nu s-a reușit acest lucru, De aceea, spun multor oameni din țara d-voastră: dragi români, nu se va întâmpla așa, că la 1 ianuarie 2007, să aveți un standard de viață ca în Frankfurt. Va dura mulți ani, probabil, 2 generații, până se va ajunge la nivel de viață ca în Spania. Nicicând nu se va ajunge la un nivel uniform în toată Europa. Chiar dacă Grecia e de mulți ani în Uniunea Europeană, și acolo mai sunt, azi, regiuni sărace.

– În legătură cu menționarea rădăcinilor creștine în Constituția Europeană, chestiune care a fost preluată în foate multe intervenții bisericești media, ce țări s-au exprimat pozitiv în acest sens?

– În special s-au prezentat pozitiv țările cu populație majoritar catolică: Polonia, Spania și Italia, în timp ce Franța, în mod consecvent, ca o țară seculară, s-a împotrivit. Desigur, determinantă a fost și configurația foarte eterogenă a populației franceze (numărul mare de musulmani) și care ar fi putut crea tulburări în acest sens. Conducerea de stat din Germania nu s-a pronunțat în această chestiune, deoarece creștinismul nu mai este atât de puternic în Germania. Să nu uităm, însă, că fiecare țară a avut drept de veto în această problemă.

– În ultimul timp, în România se aud, tot mai frecvent, voci care indică scoaterea religiei ca disciplină de învățământ obligatoriu din școli, în contextul integrării în Uniunea Europeană. Ați putea să ne oferiți un punct de vedere în acest sens?

– Ideea aceasta este încă o dată, un exemplu tipic, unde Uniunea Europeană este făcută responsabilă pentru un domeniu, care nu ține deloc de competența ei. E un zvon absolut fals, este un nonsens. În Germania, spre exemplu, această chestiune se reglementează de fiecare land în parte. La noi, nici măcar guvernul țării nu ar putea impune o anumită orientare în acest sens, chestiunea fiind în responsabilitatea fiecărui land. Există la noi landuri, în care nu se predă religia în școală, predându-se în locul acestei discipline, etica, pentru că aceasta a fost dorința locuitorilor landului respectiv. În landul din care provin eu, Baden-Württemberg, religia se predă și se va preda, cu siguranță, și pe mai departe, în școli. Pe lângă acestea, în landul nostru există discuții, dar nu ar fi oportună și predarea religiei islamice pentru elevii musulmani. În Berlin, se întâmplă deja, lucrul acesta. Personal, am propus un seminar despre marile religii ale lumi. Am vrut să fac foarte interesant; am invitat pe un rabin din Freiburg, am vrut să vizităm moscheea din Mannheim, cea mai mare moschee din Germania. Din păcare, s-au anunțat doar trei persoane. Am sentimentul că mass-media informează foarte mult în legătură cu aceste chestiuni, dar interesul oamenilor este foarte mic.

– Cu ce gânduri plecați din România, înapoi, în Germania?

– Săptămâna aceasta, petrecută în țara d-voastră, m-a impresionat în mod deosebit. Foarte multe lucruri s-au schimbat în bine. Îi simt pe oameni mult mai motivați în ceea ce fac. Am fost impresionat de studenții teologi, la care am simțit un înalt nivel cultural și interes. Foarte mulți vorbesc limbile germană și engleză. La invitația conducerii facultății, voi reveni la un simpozion, în primăvară.

– Vă mulțumim.

A consemnat
Mihai Săsăujan

Ce fel de integrare?

(Urmare din pagina 1)

Morala occidentală este la pământ, pentru că desacralizarea a anulat aproape orice urmă de morală creștină, iar morala capitalistă are mai degrabă repere imorale. Homosexualismul este în floare, drogurile devin endemice, iar pentru astfel de manifestări și apucături nu există granițe.

Libertatea pe care am obținut-o prin jertfă de sânge în ‘89 ne-a deschis și nouă calea spre „binefacerile” Occidentului. Am spus binefaceri în ghilimele pentru că, cel puțin până acum, impresia mea este că am preluat de la Occident nu ce era mai bun, ci ceea ce este condamnabil. Așadar nu am preluat performanța economică, cea care duce la bunăstarea materială, după care alergăm atât de convinși că e la doi pași de graniță, în timp ce ea se află la o distanță de vreo două generații. Noi am preluat de la Occident o libertate pe care nu o putem gestiona și care libertate adeseori se transformă în anarhie și derută totală. Așa că, dacă Occidentul zice că e bine să avem și noi homosexualii sau lesbienele noastre, îi preluăm și le dăm statut moral fără nici o reticență. Poate să zică Biserica Ortodoxă și morala noastră seculară că nu e bine, vin tot felul de organizații care luptă pentru drepturi, fie ele imorale, și ne închid gura. Dacă zice așa Occidentul, așa rămâne.

Tot dinspre Occident a năvălit un val de incultură și subcultură, răspândit mai ales prin televiziuni de o calitate îndoielnică, prin cărți de valoare submediocră, prin oameni care apar în emisiuni penibile, de prost gust, generatoare de mediocritate, ca să nu spun de prostie. **„Valorile nu mai au valoare”** spunea Nietzsche, iar astăzi această aserțiune este mai valabilă decât oricând. Tot felul de handicapați cultural, fufe cu creier de bibilică umplu micul ecran, iar lumea se uită prostită la TV și, cu cât emisiunea e mai proastă, cu atât ratingul e mai mare. Cum e emisiunea, așa sunt și cei care o privesc. Despre cultură, despre spirit, adeseori despre morală sau bun simț nici nu mai poate fi vorba.

Cu alte cuvinte, am câștigat „libertatea” de a fi imorali, am obținut „libertatea” de a fi inculți, am câștigat „dreptul” de a fi o masă de manevră, manipulată de tot felul de saltimbanci, am obținut „dreptul” de a fi nesimțiți și de a ne distra precum handicapații privind emisiuni jenante, am obținut „libertatea“ de a fi hoți și criminali, într-un cuvânt, am obținut libertatea de a produce anarhie.

Este mai mult decât evident că aceste libertăți le-am importat din Occident, dar noi le-am dat o amploare alarmantă. Iar organele de ordine fac din ce în ce mai greu față tuturor acestor „libertăți”.

De ce scriu toate aceste lucruri. Pentru că, atunci când se vorbește despre integrarea europeană, toată lumea se entuziasmează, așteptând ca, imediat după 1 ianuarie 2007 să înceapă să curgă lapte și miere prin România, iar câinii comunitari să se plimbe prin preajma noastră cu covrigi europeni în coadă. Mai mult, singurul aspect al integrării pe care-l bagă în seamă cei care luptă pentru integrare este cel legat de economie. Nimeni nu spune nimic ce se va întâmpla cu ființa românească, ce înseamnă mai mult decât omul în carne și oase, adică limbă, cultură, spirit, tradiție, religie, într-un cuvânt tot ceea ce definește spiritualitatea neamului românesc.

Știu că trăim într-o lume dominată de un materialism agresiv și că problemele de ordin spiritual rămân apanajul unei elite care, dincolo de propria derută, este agresată de adepții materialismului mai mult sau mai puțin dialectic și există o slabă șansă ca spiritul să aibă câștig de cauză în luptă cu materia. În mod cert, societatea umană este într-o criză gravă pe toate planurile și, probabil, doar evenimente la fel de grave vor reuși să schimbe în bine sensul vieții omului.

România, o țară mică, fără prea mare importanță în contextul mondial și chiar european nu va scăpa de toate neajunsurile, ca să nu spun mizeriile care domină societatea umană. Integrarea europeană, pe lângă unele avantaje materiale va aduce în țară toate nonvalorile subculturale ale Occidentului, în primul rând pentru că nu suntem pregătiți să preluăm cu discernământ ceea ce are bun Occidentul. Pentru că Occidentul nu trebuie condamnat fără rezerve, așa cum nu trebuie fetișizat fără rezerve. Nu cred că poporul român are maturitatea și educația necesare pentru a face față asaltului imoralității și subculturii Occidentului. De fapt, acest lucru se constată fără prea mare efort chiar în prezent. Înainte de a ne integra economic în UE, ne-am integrat prin imoralitate, subcultură, prin multe elemente ce țin de anarhie, pe care noi le numim impropriu libertate. Cum, dealtfel, sunt numite și în Occident.

În felul în care se comportă astăzi Occidentul, de la libertate la anarhie nu e decât un singur pas. Ne vom integra într-un Occident care are mari probleme de rezolvat și în care există deja o criză existențială, nu doar la nivelul individului, ci și la nivelul grupărilor umane și al diferitelor etnii care-și caută identitatea. Va fi foarte greu de gestionat o Uniunea Europeană în care unitatea va fi tulburată continuu de criza de identitate a unor națiuni abia formate, sau a marilor națiuni - și mă gândesc la Anglia, Franța sau Germania - care sunt mult mai naționaliste decât lasă să se înțeleagă.

Românii privesc triumfalist integrarea pur și simplu pentru că nu înțeleg complexitatea acestui demers dar mai ales nu înțeleg urmările sale. Nu le spune nimeni aproape nimic în legătură cu acest subiect. De fapt, triumfalist privesc integrarea și promotorii Uniunii Europene, dar procesul odată declanșat, trebuie să continue.

Din păcate, discuțiile sunt exclusiv tehniciste și se poartă la nivelurile înalte. Oamenii, cu tot ceea ce înseamnă ei în procesul de integrare, reprezintă doar niște obiecte care pot fi manevrate în funcție de diverse interese.

Niciodată n-a fost altfel. Și nici nu va fi.

PUNR Arad fuzionează cu PD

În urma discuțiilor purtate încă de anul trecut, Biroul Permanent Județean al PUNR Arad a aprobat, zilele trecute, fuziunea cu Partidul Democrat. Teodor Mihuț, președinte al PUNR Arad, ne-a declarat că decizia a fost comunicată conducerii centrale. **„În aceste zile președintele Mircea Chelaru și președintele PD Emil Boc vor avea o întâlnire pentru a pregăti fuziunea PUNR cu PD la nivel național. În ceea ce privește fuziunea în județul Arad, am discutat cu 10 filiale locale, care și-au dat acceptul pentru a fuziona cu PD”**, a precizat Teodor Mihuț.

Privitor la funcțiile de conducere pe care reprezentanții PUNR urmează să le dețină în PD, Ciprian Luca, secretar executiv al PD Arad, ne-a declarat că noilor veniți li se vor acorda funcția de vicepreședinte atât la nivelul Biroului Județean, cât și la cel municipal.

D. Albu

PUR Arad demarează alegerile în județ

Biroul Executiv Județean PUR Arad a hotărât demararea adunărilor generale de dare de seamă și alegeri. Toți președinții de filiale au primit câte un set de documente necesare pentru desfășurarea în condiții optime a adunărilor generale. Până la mijlocul lunii aprilie, când va avea loc conferința județeană, toate organizațiile din județ și din municipiu trebuie să organizeze alegeri. De asemenea, liderii din județ au primit sarcina de a identifica încă de pe acum viitorii candidați la alegerile locale. **„Vrem să ne pregătim din timp, să-i promovăm pe viitorii candidați și să îi instruim în ceea ce privește administrația publică, pentru ca după ce vor deveni primari, viceprimari sau consilieri, să știe din capul locului ce au de făcut”**, a declarat Moise Iercoșan, președinte interimar al PUR Arad.

Simion Todoca

Nadăș - tărâm de poveste

Situat la opt kilometri de centrul de comună, Nadășul creează imaginea tipică a unui cătun. Cu uliță de obicei noroioase, acum „căptușite" cu haina albă a omătului, cu o vale care-l străbate de la un capăt în altul, cu case destul de mici, ridicate din pământ bătut, fără horn... nu atrage atenția călătorului printr-o frumusețe izbitoare. Nmeni nu-i poate nega însă farmecul aparte. Încă de la primul pas făcut în mijlocul lui ești cucerit prin simplitate, liniște și de ce nu, chiar prin sălbăticia acestor locuri împrejmuite de păduri. Modernismul nu a pătruns încă în acest „ungher" al județului, oamenii locului neavând contact permanent cu lumea „exterioară". Poate acest lucru se datorează necolectivizării acestor ținuturi, oamenii locului încercând să se descurce pe cont propriu, la vatră. Oameni simpli care se mulțumesc cu puținul câștigat prin sudoarea frunții...

Nici urmă de impunătoarele vile care îți atrag privirea pe văile Mureșului sau a Crișului. Să nu se înțeleagă însă că Nadășul este un sat sărac. Nici pe departe. Este doar unul simplu, cu oameni deschiși, primitori, cum rar îți e dat să întâlnești. Ușa lor este deschisă fiecărui oaspete. Bucatele făcute în casă (chiar și pâinea se mai coace încă pe vatră), țuica sunt tot timpul pe masa săteanului de rând.

... Cu oameni aidoma

În acest cadru de basm (și nu exagerez cu nimic când spun asta) l-am întâlnit pe nea Medre. Un bărbat trecut de cincizeci de ani, cu palmele bătătorite de atâta muncă...Locuiește cu Eva, soția sa și cu una dintre cele două fiice. Cealaltă este plecată la școli, în Arad.

Nea Medre se ocupă de mai bine de un sfert de veac de creșterea albinelor. Chiar dacă a crescut printre albine (și părinții săi având această îndeletnicire) s-a dedicat acestei activități abia după ce a împlinit douăzeci de ani. Atunci a întâlnit un apicultor de pe Valea Mureșului. Acesta l-a învățat taina albinăritului. „Fără a ști secretele albinelor nu poți să reușești. Iar dacă nu iubești ceea ce faci, se întâmplă la fel. Asta este pasiunea mea. De multe ori mi se întâmplă să stau minute în șir, nemișcat, fumând o țigară și uitându-mă la ele. Așa ult de toate răutățile, de toate grijile de zi cu zi", povestește nea Medre.

Sunt zile în care omul nostru își ia traista pe umeri și pleacă pe dealuri, urmat îndeaproape de câinele său. A cutreierat astfel toate dealurile din zonă. Duminica, când nu lucrează în gospodărie, pleacă în zori și coboară în sat abia la apusul soarelui. Chiar dacă a crescut în mijlocul naturii continuă să se „hrănească" din frumusețea și perfecțiunea naturii.

Cât despre albinărit, spune că este o „afacere" profitabilă. Chiar dacă nu te îmbogățești, poți trăi bine. Are peste cincizeci de familii de albine. Când e an bun, recolta poate ajunge chiar la 1400 de kilograme. Produsul, fie el din tei, salcâm, mană, îl vinde engross. „Problema e că nu avem o piață sigură de desfacere a produsului, dar ne descurcăm cum putem. Colaborez cu o firmă care îmi cumpără marfa într-o cantitate mai mare și o vinde mai departe. Am înțeles că în Germania. Cu intermediari nu îmi place să lucrez. Nu se merită", consideră nea Medre.

Recolta e bună, venitul pe măsură. Iar nici de investiții enorme nu poate fi vorba:15-17 milioane de lei într-un an.

***

Un om care nu cere mila nimănui, care nu se plânge, care nu caută vinovați și care știe să se bucure de tot ceea ce i-a dat Dumnezeu. Nu pretinde marea cu sarea și știe să se mulțumească cu puținul...

Madiana Popescu
Foto: Șt. Matyaș

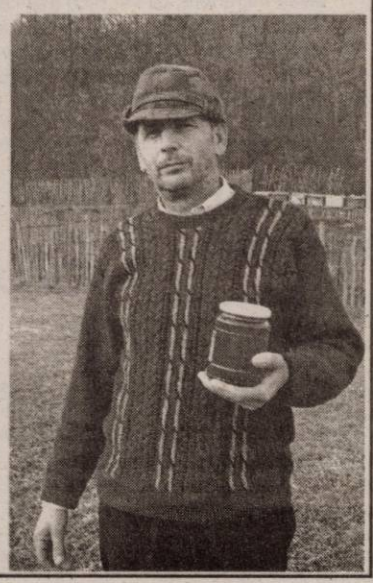

La Tauț

Elevii și pensionarii- pasionați de literatură

Pe **Rodica Hălmăgean**, bibliotecara din comuna Tauț am găsit-o la Primărie. De altfel, ținând cont de faptul că dimineața nu prea trece lumea pe la bibliotecă, lucrează în ambele locuri. Anul trecut a avut înscriși 280 de cititori. Dintre aceștia, cei mai mulți sunt elevi, dar nici pensionarii nu se lasă mai prejos. De altfel, aceste două categorii par cele mai interesate de lectură. **„Copiii primesc bibliografie obligatorie de la școală, iar persoanele mai în vârstă, după ce-și termină treaba vor să-și mai omoare timpul cumva"** spune **Rodica Hălmăgean**. Mai rău este că, numărul școlarilor scade pe an ce trece.

Cum biblioteca nu are sală de lectură, toți cei interesați de literatură duc cărțile acasă. **„Pentru că momentan nu avem nici o sursă de încălzire, nu se poate sta acolo. Oricum, localnicii știu unde mă găsesc. Vin și de acasă dacă sunt chemată"** spune d-na **Hălmăgean.**

Momentan are în grijă peste 10500 de volume, toate din literatura română. Numai anul trecut, Primăria a alocat cinci milioane de lei pentru cumpărarea de cărți. **„Nu au fost bani mulți, ținând cont de cât costă astăzi o carte, dar am reușit să mai cumpărăm câte ceva. Oricum, sperăm ca, în timp, să reușim să oferim cititorilor volume cât mai variate"** mai spune bibliotecara.

A. Hălmăgean

Realizări și proiecte de viitor la Nadăș

Spălatul la râu, o veche tradiție, poate fi dată uitării dacă se introduce în tot satul rețeaua de apă

Peste 150 de oameni cu posibilități materiale reduse, veniți în zona Nadășului din Bihor, au trăit ani de zile fără curent electric, petrecându-și serile fie la flacăra focului din sobă, fie la lumina opaițului. Odată cu ultima rectificare bugetară, Tauțul a primit un milion de euro pentru electrificarea celor 46 de sălașe în care locuiesc acești oameni, lucrarea finalizându-se în ultima jumătate a anului trecut.

În ceea ce privește planurile de viitor ale autorităților locale, acestea sunt multiple și, mai ales, foarte costisitoare. Edilii au depus un proiect Phare pentru extinderea rețelei de apă până la Nadăș, pe o suprafață de nouă kilometri.

De asemenea, se urmărește atragerea unor fonduri pentru construirea unui pod peste Cigher, făcându-se astfel o legătură cu terenul arabil al sătenilor, în această zonă fiind cultivate peste 300 de hectare de teren arabil, pe lângă pășunea comunală unde sunt duse la păscut animalele satului.

M. Popescu
Foto: Șt. Matyaș

Din birt în ... Casă de cultură

Fostul magazin sătesc din Tauț a primit o cu totul altă destinație. Locul vechiului „birt" al satului a devenit o casă de cultură în adevăratul sens al cuvântului. Autoritățile locale au susținut din bugetul local reamenjarea integrală a spațiului cu tavane false, mobilier, scenă, bucătărie, sală de mese, gresiere, faianțare...

Valoarea investiției se ridică la 840 de milioane de lei.

Spațiul este pus la dispoziția localnicilor pentru a organiza serbări, școlare, nunți, botezuri...

M. P.

Foto: Șt. Matyaș

În urma intervenției Prefecturii

Conflictul de la Olari a fost aplanat

Despre coflictul dintre primarul din Olari, Ștefan Muscă și consilierii locali am scris pe larg în paginile ziarului nostru, în urmă cu aproximativ trei săptămâni. Relatam atunci că, în ședința de Consiliu local, consilierii au refuzat să adopte bugetul pentru anul 2005, în forma propusă de Executiv, întâlnirea fiind una extrem de tensionată. Prin urmare, comuna ar fi avut toate șansele să rămână singura localitate din județ fără buget local.

Situația creată la Olari a atras și atenția Prefecturii Arad care a decis să se implice direct în rezolvarea problemelor. Astfel, imediat după apariția materialului în cotidianul nostru, atât prefectul **Cristian Stragea** cât și subprefectul **Levente Horvath** au luat măsuri pentru aplanarea conflictului. **„Domnul prefect s-a întâlnit cu primarul comunei, eu cu viceprimarul. Am încercat să le explicăm consilierilor locali ce se va întâmpla dacă, în șapte zile, nu adoptă bugetul local și anume că fondurile localității se vor bloca. Într-o astfel de situație au fost de acord și au dat aviz favorabil proiectului Executivului, bineînțeles, cu unele amendamente"**, aflăm de la subprefectul **Levente Horvath.**

Prin urmare, convinși de Prefectură să lase ambițiile și conflictele personale la o parte, consilierii locali și primarul din Olari au reușit să ajungă la un punct comun pentru binele locuitorilor. Nu știm, însă, pentru cât timp...

A. Hălmăgean

Integrarea în UE - o speranță de mai bine

„Ce părere aveți despre intrarea României în Uniunea Europeană?". La această întrebare seacă, dar cu atâtea implicații ne-au răspuns trei persoane din comuna Șagu. Chiar dacă teama de necunoscut există, oamenii nu renunță la speranța în „mai bine". Dar să vedem ce-au răspuns oamenii:

Cațe Florian crede că: **„Integrarea ar fi benefică, sperăm să fie mai mult de muncă pentru fiecare. Până acum am mers noi la unguri, acum vin ei la noi. Să vedem ce se va întâmpla de acum încolo?!"**

Trifa Ioan, 67 de ani, spune: **„Să dea Dumnezeu să fie mai bine. Noi suntem pensionari, dar sperăm să fie mai bine măcar pentru cei tineri."**

Trifa Gheorghe, 74 de ani. consideră că: **„Odată cu intrarea în U. E. nivelul de trai va fi mai bun pentru toată lumea. Noi cu pensiile nu stăm rău, dar să nu se mai scumpească toate și de acum încolo."**

F. Ghilință
Foto: M.Szegö

Un investitor vrea să pună banii la lucru...

I. C. are 34 de ani. Mai mult de o treime din viaţă şi-a petrecut-o în vârtejul economiei de piaţă. A început de la clasica sacoşă în Ungaria pentru ca acum să deţină o afacere care valorează aproape 500.000 de euro. Acum vrea altceva...

Începutul

„ Majoritatea celor care astăzi deţin companii importante se feresc să spună cum au început. Să fim serioşi, puţini au fost cei care în 1990 aveau un capital serios, chiar şi pentru România. Pe de altă parte, eu nu cred în poveştile cu: am vândut aspiratorul, televizorul şi Dacia bunicii şi aşa am avut primii bani cu care am început. Eu am lucrat la CPL Arad, iar din 1990, ca cei mai mulţi, am mers cu sacoşa în Ungaria. Aşa am strâns nişte bani şi, împreună cu părinţii mei am deschis un magazin alimentar. Asta se întâmpla în anul 1992", îşi aminteşte I.C.

Anii au trecut, iar alimentara, chiar dacă asigura familiei un trai decent, nu te îmbogăţea. Au venit anii în care cheresteaua şi fierul vechi au devenit afaceri foarte profitabile. „Tot auzeam de «licenţe», un cuvânt ce părea magic, dar eu habar nu aveam ce înseamnă. Pe urmă m-am documentat şi am aflat.

De la alimentară, la cherestea

Tatăl meu şi chiar eu lucrând în ramura industriei lemnului, ne-am zis că este un domeniu cu care suntem cât de cât familiarizaţi. Aşa că am vrut să ne luăm un gater, care însă costa prea mult pentru noi. Tatăl meu s-a ambiţionat şi a reuşit să facă un gater şi,în anul 2000 am început să tăiem primii busteni. Am vândut cherestea doar la intern, însă afacerea mergea foarte bine", adaugă tânărul.

Dacă începutul a fost cu opt angajaţi, compania dezvoltându-se a impus de la sine creşterea capacităţii de producţie. A fost cumpărat un spaţiu părăginit, undeva în jurul Aradului, de unde „am scos 26 de basculante de moloz şi gunoi. A trebuit să refacem instalaţiile electrice, acoperişul şi burlanele, chiar şi o parte din zidărie. Am ajuns în prezent la 30 de angajaţi. Numai că în aceşti ani am atins şi un grad de saturaţie. Am întâlnit mulţi oameni neserioşi şi cred că asta este una dintre marile probleme de la noi. Este foarte greu să găseşti oameni în care poţi avea încredere, că vor face aşa cum le-ai cerut. Ce vor face aceştia, care fac afaceri în acest mod, în perspectiva integrării europene? Mă consider norocos că părinţii şi prietena mea mă ajută mult în ceea ce fac, altfel nu aş fi avut forţa necesară să trec prin atâtea", adaugă tânărul patron.

Cifre în loc de muzică

Am fost la un concert, unde în loc să mă detaşez de toate problemele şi să ascult doar muzica, în gând făceam fel de fel de scenarii: cecul acela trebuie să-l încasez mâine, eu trebuie să plătesc un furnizor, dacă omul nu-mi virează banii, ce fac atunci? Când am ieşit de la concert, mi-am pus marea întrebare: Merită? Am tras linie şi am ajuns la concluzia că în ce mă priveşte, nu. Eu sunt un împătimit al lecturii şi de trei luni de zile nu am reuşit să termin de citit o carte". I. C. s-a decis să îşi vândă afacerea, „în ipoteza că voi lua pe companie suma pe care o doresc".

Dacă în aceşti ani ceva a funcţionat bine în România, unul dintre domenii este şi cel al investiţiilor imobiliare. „Voi lua banii şi voi investi în imobiliare. De ce să îmi mai bat capul şi să depind de alţii, când pot să stau liniştit?", încheie I. C..

Fiecare, în orice domeniu ar activa, ajunge, măcar o dată în viaţă, la o răscruce, când trebuie să ia o decizie, care să-i schimbe traiectoria. Tânărul om de afaceri a luat-o şi, cum plastic se exprima, „nu va mai munci pentru bani, ci va pune banii la lucru..."

G. Constantinescu

SANPAOLO IMI BANK - profit net de 2,3 milioane euro

În 2004, banca comercială SANPAOLO IMI BANK ROMANIA a înregistrat o evoluţie pozitivă reflectată prin următoarele rezultate: un profit net de 2,3 milioane de euro, total active în sumă de 115 milioane de euro, în creştere cu 196% faţă de sfârşitul anului 2003. În ceea ce priveşte creditele acordate clientelei, acestea au crescut faţă de 31 decembrie 2003 cu 211% şi s-au cifrat la 59 milioane de euro.

Recent, Consiliul de Administraţie al băncii a hotărât majorarea capitalului social cu suma de 5 milioane euro, propunerea urmând a fi supusă aprobării Adunării Generale Extraordinare a Acţionarilor din 17 februarie.

Reţeaua teritorială a băncii, formată din 17 sucursale şi 7 agenţii, va fi în curând mărită, prin deschiderea a două noi agenţii (în Bucureşti şi Negreşti Oaş).

România se află în primul sfert, ca interes pentru investiţii străine

În ultimii ani, nivelul investiţiilor străine în România a crescut. Acest lucru reiese şi dintr-un studiu realizat de Economist Intelligent Unit, potrivit căruia, ne aflăm pe locul 14 din 60 de ţări, care au făcut obiectul acestuia. Cu un punctaj de 7,08, România se află imediat după Bulgaria cu 7,09 şi Slovacia cu 7,12 puncte. Studiul s-a bazat pe informaţiile furnizate de 500 de manageri care lucrează în companiile chestionate. Au fost luaţi în considerare 9 indicatori. Cele mai ridicate punctaje obţinute de către ţara noastră s-au înregistrat la capitolele: costuri forţă de muncă, apropiere geografică, stabilitate macroeconomică şi risc politic şi de securitate. Nota cea mai proastă a fost obţinută la indicatorul infrastructură.

G.C.

Mic dejun cu oamenii de afaceri arădeni

Publicaţia de afaceri în limba engleză „Bucharest Business Week" a organizat, ieri dimineaţă, un eveniment adresat oamenilor şi mediului de afaceri din municipiul şi judeţul Arad, numit „Arad Power Breakfast". Au răspuns invitaţiei publicaţiei mai multe firme dar şi instituţii arădene, dintre care amintim SIF Banat Crişana, Zona Liberă Curtici Arad, Camera de Comerţ, Industrie şi Agricultură, Contor Zenner, Alcoa Fujikura, Grup Codlea, Cotta International, MGA, Maschio Gaspardo, Casarom, Holcim. De asemenea, la eveniment au participat şi reprezentanţi ai unor bănci ce activează în Arad. Administraţia a fost reprezentată de prefectul Cristian Stragea, primarul Gheorghe Falcă şi Gheorghe Ionescu, de la Consiliul Judeţean.

Dintre subiectele abordate în cadrul acestui eveniment amintim: proiecte de investiţii locale; oportunităţi de dezvoltare a infrastructurii; îmbunătăţirea mediului de afaceri local; planuri şi strategii viitoare ale firmelor din regiune.

Bucharest Business Week monitorizează mediul de afaceri din România. Publicaţia se distribuie şi în străinătate, de aceea evenimentele precum cel organizat ieri în oraşul nostru reprezintă pentru firmele româneşti oportunitatea de a fi cunoscute şi în străinătate şi de a-şi găsi parteneri străini.

Peste două săptămâni, Bucharest Business Week va edita un supliment dedicat evenimentului de la Arad.

G. Knap

După rezultatele din ultima săptămână

Bursa începe să se stabilizeze

Prima săptămână din luna februarie a fost, din nou, profitabilă pentru jucătorii la bursă, în special pentru cei ce au „pariat" pe acţiunile SIF-urilor, care au cunoscut creşteri spectaculoase. Titlurile SIF au urcat, faţă de săptămânile precedente, peste activul net, însă fără a se detaşa prea mult de acesta. Cea mai bună evoluţie a avut-o SIF Moldova (SIF2), care a crescut cu 26,6% faţă de ultima săptămână din ianuarie, ajungând la 11.900 lei/acţiune, după ce s-a atins un maxim istoric de 12.700 lei. Cel mai tranzacţionat a fost, însă, SIF Oltenia (SIF5), al cărui curs a stabilit un nou prag, de 15.100 lei/actiune, dar a închis la 14.400 lei, cu o apreciere săptămânală de 8,3%.

Tot la capitolul „acţiuni profitabile" sunt şi cele din domeniul bancar, fiind cele mai lichide acţiuni ale ultimei săptămâni. Cel mai mare rulaj a fost al BRD, în valoare de peste 262,5 miliarde lei, săptămâna încheindu-se la 49.800 lei/acţiune (adică o creştere de 4 la sută). Acţiunile Băncii Transilvania rămân şi ele extrem de profitabile, numai săptămâna trecută înregistrând o creştere 7,4 la sută, încheind ultima şedinţă, de vineri, la preţul de 13.100 lei.

Săptămâna precedentă a avut parte şi de o premieră, aşa cum vă anunţam sâmbătă, introducerea pe piaţă a titlurilor SSIF Broker Cluj Napoca (BRK), realizându-se tranzacţii în valoare de 122,2 miliarde lei, numai vineri, la preţuri cuprinse între 36.000-45.000 lei, încheind săptămâna la 40.100 lei.

Pe lângă aceste creşteri spectaculoase, au fost şi jucători care au avut de suferit, însă, scăderile de săptămâna trecută nu au fost chiar dramatice, fiind generate, în special, de rezultatele financiare slabe anunţate de unele societăţi, un caz aparte fiind cel al Rompetrol Rafinare, societate care, deşi are o creştere destul de bună la capitolul financiar, oferta la vânzare a acţiunilor a fost tot mai mare.

Spre deosebire, însă, de luna ianuarie, când am asistat la o explozie a cursului, ultima săptămână, dar şi primele două zile ale acestei săptămâni, arată că bursa, încet-încet, se stabilizează, existând corecţii negative ale preţurilor, iar şansele sunt mari ca în perioada următoare să nu se înregistreze diferenţe mari de curs.

Lichiditatea bursei a rămas la o cotă înaltă, în cele cinci şedinţe derulându-se operaţiuni de 2039,39 miliarde lei (70 milioane USD), cu o medie zilnică de peste 400 miliarde lei, într-o uşoară scădere. Valoarea totală a companiilor listate a crescut cu circa 4% faţă de săptămâna anterioară, situându-se la 450.819,65 miliarde lei (15,6 miliarde USD).

Cosmin Mihuţa

Declaraţia privind impozitul pe profit

Finanţele arădene informează că declaraţia privind impozitul pe profit se completează şi se depune anual de către plătitorii de impozit pe profit, după definitivarea lui, astfel: • **până la 15 februarie inclusiv** a anului curent pentru cel încheiat, de către contribuabilii care până la această dată au definitivat încheierea exerciţiului financiar anterior, de organizaţiile nonprofit precum şi de contribuabilii care obţin venituri majoritare din cultura cerealelor şi plantelor tehnice, pomicultură şi viticultură; • până la termenul prevăzut pentru depunerea situaţiilor financiarre pentru anul expirat, pentru contribuabilii plătitori de impozit pe profit (**120 sau 150 de zile** de la încheierea exerciţiului financiar, funcţie de reglementările contabile aplicate).

Declaraţia se depune în format electronic, însoţit de două formulare editate de plătitori cu ajutorul programului de asistenţă, semnat şi ştampilat. Formatul electronic al formularelor se obţine prin folosirea programului de asistenţă elaborat de Ministerul Finanţelor (ce poate fi descărcat de pe internet, sau poate fi obţinut de la unităţile fiscale) şi se transmite organului fiscal pe dischetă.

G. K.

Fişele fiscale - în format electronic

Fişele fiscale pentru anul fiscal expirat se depun până la data de 28 februarie, inclusiv. „Fişele fiscale se depun la organul fiscal în format electronic, însoţite de un borderou privind conţinutul acestora, semnat şi ştampilat conform legii. Formatul electronic al formularelor se obţine prin folosirea programului de asistenţă elaborat de Ministerul Finanţelor şi se transmite organului fiscal pe dischetă. Programul de asistenţă este distribuit contribuabililor gratuit de unităţile fiscale teritoriale sau poate fi descărcat de la adresele www.finantearad.ro rubrica Programe utile sau www.mfinante.ro", spune Călin Arusti, purtătorul de cuvânt al DGFP Arad.

Pentru a intra în posesia programului informatic angajatorii se pot prezenta cu două dischete la ghişeul de formulare tipizate din cadrul DGFP sau la camera S1 situată în clădirea Administraţiei Finanţelor Publice a municipiului, de luni până vineri, între orele 9 - 17.

Angajatorii trebuie să editeze fişele fiscale în format hârtie în două exemplare, unul se păstrează de către angajator, celălalt se înmânează angajatului.

G. K.

Cursuri

Casa de Cultură a Municipiului Arad, cu sediul pe str. Gheorghe Lazăr nr. 1, anunţă înscrieri la următoarele cursuri: • iniţiere calculatoare (Windows, MS Office, utilizare Internet); • limba germană; • limba italiană; • limba engleză; • cosmetică • coafură.

Înscrierile se fac la sediul instituţiei, între orele 9-15.

Relaţii suplimentare la tel. 211.918.

DOBÂNZILE BANCARE în vigoare la 08.02.2005

Denumirea băncii	Suma minimă (lei)		Dobânda (% pe an)											
			Persoane fizice						Persoane juridice					
	Persoane fizice	Persoane juridice	la vedere	Pe termen de (luni) 1	2	3	6	9	12	la vedere	Pe termen de (luni) 1	2	3	6	9	12
BCR	-	25.000.000	1	14	-	15	14,5	14,75	16	1	14	-	15	14,5	14,75	16
BRD	1.500.000	5.000.000	0,5	13,5	-	14	14	14	14,25	0,5	13,5	-	14,5	14,5	14,5	14,75
San Paolo IMI Bank	3.000.000	50.000.000	1	13,5	14	14	13,5	13	13	1	13,5	14	14	13,5	13	13
B. Transilvania	1.000.000	25.000.000	1	13	–	13,5	14	14	14	1	13	–	13,5	14	14	14
BancPost	3.000.000	100.000.000	0	13,5	–	14,5	14	14,5	15	1	12,5	–	13,5	14	-	14
Romexterra	1.000.000	50.000.000	1	15	–	16	16,25	16,5	16,5	1	15	–	16	16,5	16,5	16,5
B. Românească	500.000 (la sume peste 5000 Euro - bonificaţii suplimentare)	15.000.000	1	14,75	–	15	15,25	15	15	1	14,75	–	15	15,25	15	15
B. Carpatica	500.000	50.000.000	0,25	13	–	14	14,5	14,5	14,75	0,25	13	–	14	14,5	14,5	14,75
Alpha Bank	-	-	0,5	13,25	13,75	14	14,25	14,25	14	0,5	12,75	12,5	12,5	12,5	12,5	12,5
CREDITCOOP Ag. Arad	300.000	2.000.000	2	15	–	16	16	17	18	2	13	–	14	15	16	18
C. C. Mureşul	300.000	2.000.000	1	14	–	16	17	18	18	1	14	–	16	17	18	18
C. C. Phoenix	500.000	500.000	1	15	–	16	17	–	18	1	15	–	16	17	–	18

Spitalul Municipal - la 230 de ani de existență

(Urmare din pagina 1)

„Din cercetarea documentelor referitoare la istoria orașului nostru, începuturile practicării medicinei pe baze științifice se situează la începutul secolului XVIII, când în urma epidemiilor de holeră din anii 1738 - 1742, se punea tot mai acut problema înființării unui spital al orașului. Semnificativ este faptul că în anul 1771, în Arad, medicina era practicată în special în frizerii și într-o casă pentru bolnavi situată undeva în cartierul Aradul Nou, de către patru medici, cinci frizeri și un farmacist", relatează ec. Ioan Grați, director în cadrul Spitalului Clinic Municipal Arad.

Vizitele împăratului Franț Iosif al II-lea în Arad și în special cea din 1769 când s-a stabilit modul de dezvoltare a „cetății" și atribuirea statutului de „oraș crăiesc", a determinat o creștere și mai accentuată a vieții social-economice, punându-se bazele unui oraș modern pentru acea vreme. O dată cu prima acțiune de sistematizare s-a stabilit amplasamentul primului spital din Arad, construit din banii donați de către Împărat, de către familiile cu stare din oraș și din fondurile Primăriei.

La 1 martie 1775 se consemnează înființarea primului spital din Arad, ridicat în actuala locație. În 1836 devine spital județean, 21 de ani mai târziu primind o „față nouă" printr-o serie de lucrări de amenajare, extindere și modernizare.

„Așadar, din documentele studiate, în anul 1877 spitalul se compunea dintr-o clădire cu etaj, un demisol, o morgă cu sală de autopsii, un laborator de analize, o farmacie, bucătărie, spălătorie și biserică. Spitalul dispunea de încălzire centrală pe lemne, era iluminat cu gaz și petrol... Din el s-a desprins pe parcursul anilor și Spitalul Județean și Maternitatea", continuă ec. Ioan Grați.

Dacă personalul medical și auxiliar al spitalului era compus dintr-un medic director, un medic șef, doi medici, un medic pentru săraci, cincisprezece surori, un psihiatru, un ginecolog, un ofițer de ordine, un paznic, un portar, două spălătorese și doi șoferi, acum numărul angajaților este de 625, 84 dintre ei fiind medici. În ceea ce privește segmentele de activitate, acestea s-au extins la 17 secții, 12 dintre ele fiind de interes județean.

Acesta este în câteva cuvinte istoricul Spitalului Municipal Arad. Conducerea unității dorește ca în acest an, momentul să fie marcat într-un mod inedit, cu fast.

„Dorim ca în acest an să sărbătorim într-un mod cu totul special împlinirea acestei venerabile vârste a celei mai vechi unități spitalicești din județ. Surprizele acestui eveniment, organizat în preajma zilei de 1 martie, vi le vom dezvălui în perioada următoare", a conchis directorul **Ioan Grați**.

„Învățământul - Cenușăreasa societății"

Aceasta pare să fie, din păcate, părerea noilor guvernanți despre învățământ. Sau, cel puțin, așa susțin cele două sindicate din învățământul arădean: „Sindicatul Liber din Învățământul Arădean" și „Sindicatul Democratic Învățământ Arad", în conferința de presă organizată ieri după - amiază la Liceul „Aurel Vlaicu".

Liderii celor două sindicate, **prof. Marius Göndor și prof. Dănuț Ieneșescu,** s -au aflat într - un dialog viu cu reprezentanții mass - media, completându - se reciproc, ca într -o partidă de tenis de câmp, în care dublul funcționează ireproșabil, reușind nu numai să nu se încurce unul pe altul, ci și să puncteze în tandem.

Aflăm astfel de la prof. Göndor că „Dorim o dublare a salariilor din învățământ, până la integrarea europeană, prin majorări eșalonate, deoarece suntem singura categorie salarială care nu primește indexări în acest an". Prof. Ieneșescu este și mai tranșant: „Atitudinea celor care guvernează țara este iresponsabilă, căci ei nu - și dau seama că viitorul țării depinde de educație, iar noi percepem că suntem umiliți, în condițiile în care pentru alte categorii de salariați au găsit fonduri".

Ambele sindicate se simt datoare să avertizeze: „Solicităm schimbarea atitudinii executivului față de învățământ, altfel vor apărea tensiuni care pot duce la convulsii sociale nedorite", de la declanșarea conflictului de interese și până la greva generală.

Vasile Sărăndan

Prin Eurogiro

Arădenii pot primi bani din Occident

De la începutul acestei luni, rudele sau cunoștințele, care doresc să le trimită bani din Italia celor de acasă o pot face prin intermediul serviciului Eurogiro. Expeditorii pot apela la toate subunitățile poștale din țara mai sus menționată, taxele percepute de Poșta italiană pentru prestarea acestui tip de serviciu ajungând la 5,16 euro pentru suma de până la 103,29 euro și 10,33 euro pentru ceea ce depășește acest prag. Trebuie făcută precizarea că valoarea maximă a unui mandat este de 550 de euro, numărul mandatelor pe care o persoană le poate depune într-o singură zi, fiind, însă, nelimitate. **„Destinatarii din România vor fi anunțați la domiciliu pentru a se putea prezenta la oficiul poștal menționat în aviz, în vederea încasării banilor. Beneficiarii pot încasa, pe baza actului de identitate, fără reținerea unui comision, suma în euro sau lei, la cursul stabilit de BNR pentru ziua în care se efectuează plata"** aflăm de la **Pavel Răzman**, șeful Oficiului Județean de Poștă Arad.

În municipiu, acest tip de sevicii sunt prestate de toate oficiile poștale, în timp ce, în județ, se pot primi astfel de mandate la oficiile din Lipova, Sebiș și Ineu.

Încheierea contractului dintre Compania Națională Poșta Română și instituția similară din Italia survine după ce, anterior au fost încheiate acorduri cu : Japonia, Turcia, Spania, Portugalia, Slovenia, Austria, Ungaria, Croația, Israel, Slovacia, Luxemburg, Germania și Elveția.

A. Hălmăgean

Modificări statutare

Astăzi, la București, are loc ședința Biroului Executiv Central al PSD. Președintele organizației județene Arad, Dimitrie Muscă, va prezenta propunerile arădenilor de modificare a statutului PSD, care vor fi analizate până la congres, când, dacă vor fi acceptate de comisia pentru statut, vor fi supuse la vot. Printre altele, unii dintre PSD-iștii arădeni ar dori ca numai adunarea generală să poată atesta calitatea de membru al partidului, prevedere care în actualul statut nu există.

Simion Todoca

Problemele din administrația publică se dezbat la Alba Iulia

La sfârșitul acestei săptămâni, Gheorghe Seculici, președintele Consiliului Județean Arad, va participa la o reuniune pe teme de administrație, organizată la Alba Iulia. Vor fi dezbătute probleme ale administrației locale din România și propuneri de îmbunătățire a legislației în domeniu. Alături de primarii din municipii și președinții de consilii județene sunt invitați să participe Adriean Videanu, ministru de stat pentru coordonarea activităților economice, Vasile Blaga, ministrul Administrației și Internelor, Sulfina Barbu, ministrul Mediului și Gospodăririi Apelor, Mireca Miclea, ministrul Educației și Cercetării, Gheorghe Dobre, ministrul Transporturilor, Ene Dinga, ministrul Integrării Europene, Gheorghe Barbu, ministrul Muncii, precum și deputați și senatori.

„Voi avea o o discuție cu directorii din Consiliul Județean pentru a vedea ce propuneri de modificare va face Aradul. Este vorba despre modificări la capitolele achiziții publice, venitul minim garantat, taxe și impozite", a declarat Gheorghe Seculici.

S. Ambruș

Comuna Dorgoș se va numi Ususău

Senatul României a aprobat, în cadrul ședinței de luni, **schimbarea denumirii comunei Dorgoș în Ususău. Senatorul Alianței D.A. Nicolae Iolțcu** a luat cuvântul în plenul ședinței pentru a susține în fața colegilor săi dorințele locuitorilor comunei Ususău și a autorităților publice ale acesteia în vederea schimbării denumirii comunei Dorgoș în Ususău. Proiectul legislativ a trecut cu un număr de 95 de voturi „pentru".

Datorită faptului că pentru acest proiect de lege Senatul a fost camera decizională urmează ca legea să fie doar publicată în Monitorul Oficial pentru a putea fi pusă în aplicare.

Problemele administrative cu care comuna Dorgoș-Ususău s-a confruntat au început în anul 1989, când fostul consiliu popular a stabilit, prin hotărâre, ca denumirea comunei să fie Ususău, iar reședința acesteia să fie în satul Ususău. Tot în anul 1989, la trei luni după emiterea de către consiliul popular a actului respectiv, a apărut Legea nr.2/1989 privind îmbunătățirea organizării administrative a teritoriului României, lege în care, în locul comunei Dorgoș, figurează comuna Ususău.

Senatorul Nicolae Iolțcu ne-a declarat că, **„deși această Lege nr.2/1989 a fost abrogată în anul 1990, iar hotărârea fostului consiliu popular al comunei a fost și a rămas nulă de drept, această hotărâre a consiliului local a produs efecte materiale și juridice, prin stabilirea efectivă a reședinței de comună în satul Ususău și prin menținerea, în actele administrative, în toată această perioadă, a denumirii Ususău pentru comuna respectivă".**

Daniel Albu

SRI recrutează oameni pentru siguranța națională

În perioada 10-12.09.2005, prin Academia Națională de Informații, Serviciul Român de Informații organizează un concurs de admitere la Programul Managementul activității de informații pentru siguranța națională.

Candidații declarați admiși vor fi încadrați în Serviciul Român de Informații urmând ca prin cursul menționat să-și realizeze pregătirea de ofițer de informații.

Oferta se adresează exclusiv absolvenților de învământ superior de lungă durată cu examen de licență (juriști, profesori, ingineri, economiști, informaticieni, filologi, sociologi, psihologi, ziariști, istorici, chimiști etc.).

Condițiile de selecționare sunt următoarele:

- media la examenul de licență și a anilor de studii minim 7,00 (șapte, 00%);
- să nu fi repetat în timpul facultății, din motive imputabile, unul sau mai mulți ani de studiu;
- vârsta de maxim 32 de ani împliniți în cursul anului 2005;
- bărbații să aibă stagiul militar îndeplinit;
- să aibă numai cetățenia română și domiciliul stabil în România;
- să fie apți din punct de vedere medical și psihologic;
- să aibă deprinderi de operare pe calculator;
- să fie buni cunoscători a unei limbi de circulație internațională (engleză, franceză, germană, rusă);
- să nu fie condamnați penal, ori în curs de cercetare penală;

Cererile de înscriere se depun până la data de 19 februarie 2005, zilnic între orele 09,00 - 14,00 la Compartimentul Management Resurse Umane din cadrul Secției Județene de Informații Arad, de unde se pot obține și alte relații suplimentare.

Către Primăria Municipiului Arad - Serviciul logistic

Scrisoare deschisă

În completarea la scrisoarea noastră înregistrată cu nr. 1584 din 18 ianuarie 2005, trimisă spre știință și Dumneavoastră prin care vă rugăm să rediscutați propunerea de schimbare a denumirii străzii Ineului, deoarece la ședința de dezbatere a proiectului de hotărâre, au lipsit din mapele consilierilor recomandările și opiniile celor 324 de cetățeni interesați, obiecțiuni cuprinse în continuarea scrisorii susmenționate.

Pe de altă parte, pe parcursul discuțiilor avute cu mai mulți cetățeni, au fost persoane mai în vârstă care ne-au amintit că după anul 1965 o serie de străzi au fost modificate printre care și strada Moș Ajun care a fost schimbată în Ineului, ca urmare a cinstirii memoriei, recunoștinței și nobleței forțelor celor 23 de cetățeni plecați din Ineu, care au participat împreună cu ceilalți 1205 delegați la Marea Adunare Națională de la Alba Iulia din ziua de 1 decembrie 1918 prin care s-a înfăptuit MAREA UNIRE.

Tabelul cu cei 23 de delegați se poate vedea că se află la loc de cinste la primăria orașului Ineu. Tocmai pentru acest lucru noi, considerăm ca neavenită schimbarea denumirii străzii.

În consecință, vă rugăm din nou, respectuos: Păstrați-ne denumirea actuală a străzii INEULUI.

Cu deosebită stimă și respect

Grupul din strada Ineului nr. 2: Lăpăduș, Ardelean, Ursu și ing. Negru Teodor

Drept la replică

D-le Redactor Șef,

Subsemnatul Gheorghe Bozgan, jurist, văzând articolul „Recuperatorul Gh. Bozgan și-a găsit alți ... clienți" publicat azi 01.02.2005, sub semnătura d-lui Alin Olteanu, solicit publicarea prezentului material.

Nu pentru că aș avea convingerea că mi l-ați publica, ci ca probă pentru al treilea proces împotriva dvs.

Sunt de profesie jurist și am ocupația de recuperator de valori pentru care sunt autorizat. Pentru exercitarea acestei ocupații pe care o practic din anul 2000 s-a pronunțat inclusiv o încheiere definitivă dată de un judecător. Precizez că autorizația este dată pe o perioadă nedeterminată și se vizează anual.

Această activitate este deosebit de răspândită în Occident, aproape necunoscută la noi, dar indispensabilă funcționării economiei de piață. În lipsa unei persoane specializate care să acționeze legal în acest sens, creditorii sunt tentați să apeleze la infractorii lumii interlope. În loc ca presa să salute nașterea acestei ocupații legale, subsemnatul prin ziaristul Alin Olteanu sunt supus periodic oprobiului public. Partea din proces care intuiește că nu va avea câștig de cauză dă fuga la ziar își comandă contra cost un articol în care se victimizează iar după apariția acestui articol dă fuga la proces, urmând să-l prezinte ca probă (articolul din ziar nu este probă potrivit codului de procedură civilă).

Cu aceeași rea credință de care a dat dovadă și în anterioarele anchete jurnalistice, ziaristul Alin Olteanu face anchete pe procese în curs de desfășurare situându-se evident pe poziția celor care au comandat articolul și care sunt victimizați. Acest caz deosebit de banal supus judecății este folosit de ziaristul Alin Olteanu să-mi plătească polițe, supărat probabil pentru cele două procese anterioare îndreptate împotriva ziarului. Precizez că pentru „victime" a mai intervenit la mine și un adjunct al Poliției Muncipale, crezând în naivitatea lui că eu mă voi speria și voi renunța la clientul meu, Tamaș Eleonora.

În activitatea mea legală, subsemnatul nu pot fi intimidat de nimeni, nici măcar de presă. În urmă cu aproximativ 7 zile am adus IGP în Arad, pentru niște porcării în care era implicat șeful IGP - dl. Gudiu, reclamația mea vizându-l nemijlocit.

Al dumneavoastră, Gheorghe Bozgan

S.C. „Adevărul" SRL nu-și asumă responsabilitatea pentru conținutul articolelor publicate, aceasta revenind în exclusivitate autorilor.

ROMÂNIA
JUDEȚUL ARAD
MUNICIPIUL ARAD
CONSILIUL LOCAL

HOTĂRÂREA nr. 24
din 31 ianuarie 2005
pentru modificarea Hotărârii Consiliul Local al Municipiului Arad nr.1/11.01.2005 privind stabilirea impozitelor şi taxelor locale pentru anul 2005

Consiliul Local al Municipiului Arad,
Având în vedere:
-inițiativa Primarului Municipiului Arad, exprimată în expunerea de motive înregistrată cu nr. 2374/24.01.2005;
-adresa Uniunii Locale a Asociațiilor Locative Arad, înregistrată la Primăria Municipiului Arad cu nr.323/06.01.2005 prin care se solicită ca nivelul taxei speciale de salubrizare, în cazul persoanelor fizice, să fie mai mic în lunile de iarnă şi mai ridicat în cele de vară;
-prevederile Legii nr.571/2003 privind Codul fiscal, cu modificările şi completările ulterioare;
-Hotărârea Consiliului Local al Municipiului Arad nr.1/11 ianuarie 2005 privind privind stabilirea impozitelor şi taxelor locale pentru anul 2005;
-raportul Biroului juridic - contestații din cadrul Direcției Fiscale a Primăriei Municipiului Arad, înregistrat cu nr. 605/24.01.2005;
-avizele comisiilor de specialitate ale Consiliului Local al Municipiului Arad,
În temeiul drepturilor conferite prin art. 46 din Legea nr. 215/2001, a administrației publice locale,

HOTĂRĂŞTE:

Art.I. Art.1 din Anexa nr.7 a Hotărârii Consiliului Local al Municipiului Arad nr.1/2005 privind stabilirea impozitelor şi taxelor locale pentru anul 2005, va avea următorul cuprins:

Art.1 Taxa specială de salubrizare pentru anul 2005 se stabileşte în următorul cuantum:

Nr.crt	Luna	Cuantumul taxei speciale de salubrizare pentru anul 2005			
		Pentru persoane fizice		Pentru persoane juridice	
		lei/persoană/lună	lei noi/persoană/lună	lei/mc	lei noi/mc
1	Ianuarie	42.000	4,20	539.000	53,90
2	Februarie	42.000	4,20	539.000	53,90
3	Martie	42.000	4,20	539.000	53,90
4	Aprilie	47.000	4,70	539.000	53,90
5	Mai	48.000	4,80	539.000	53,90
6	Iunie	48.000	4,80	539.000	53,90
7	Iulie	48.000	4,80	539.000	53,90
8	August	48.000	4,80	539.000	53,90
9	Septembrie	47.000	4,70	539.000	53,90
10	Octombrie	43.000	4,30	539.000	53,90
11	Noiembrie	42.000	4,20	539.000	53,90
12	Decembrie	42.000	4,20	539.000	53,90
	Total	539.000	53,90	-	-

Taxa se achită lunar, până cel târziu în ultima zi a lunii următoare, pentru luna precedentă. Pentru neplata în termen a taxei speciale de salubrizare se percep dobânzi şi penalități de întârziere conform actelor normative în vigoare."

Art.II. Prezenta hotărâre se va duce la îndeplinire de către Primarul Municipiului Arad, prin Direcția Fiscală, iar comunicarea către cei interesați se va face de către Serviciul Administrație Publică Locală.

PREŞEDINTE DE ŞEDINŢĂ
Cziszter Kalman

SECRETAR
Doina Paul

(c.910/2004)

ROMÂNIA
JUDEȚUL ARAD
MUNICIPIUL ARAD
CONSILIUL LOCAL

HOTĂRÂREA nr. 15
din 26 ianuarie 2005
cu privire la aprobarea zonificării funcționale a unor teritorii din municipiul Arad

Consiliul local al Municipiului Arad,
Având în vedere:
-inițiativa Primarului Municipiului Arad, exprimată în expunerea de motive înregistrată cu nr. 2189/21.01.2005.
-raportul comun al Arhitectului Şef şi al Direcției Tehnice – Serviciul Administrare Patrimoniu, nr. 2190/21.01.2005;
-avizele comisiilor de specialitate ale Consiliului Local al municipiului Arad;
-prevederile Legii nr.50/1991, republicată – privind autorizarea executării lucrărilor de construcții;
-în procedura de consultare a consiliului local în condițiile prevederilor Ghidului privind metodologia de elaborare şi conținutul – cadru al planului urbanistic zonal – 010 – 2000 aprobat prin Ordinul Ministerului Lucrărilor Publice şi amenajării teritoriului nr. 176/16.08.2001;
-în scopul realizării obiectivului de dezvoltare economică – domeniul esențial de activitate – identificat prin Planul Strategic al Municipiului Arad;
În temeiul drepturilor conferite prin art.38 alin. (2) lit. „c" şi „f" şi art. 46 din Legea nr. 215/2001, a administrației publice locale, adoptă prezenta

HOTĂRÂRE

Articol unic. Se aprobă zonificarea funcțională a teritoriilor identificate potrivit anexei la prezenta hotărâre.

PREŞEDINTE DE ŞEDINŢĂ
Cziszter Kalman

SECRETAR
Doina Paul

Anexă la Hotărârea Consiliului Local al Municipiului Arad nr. 15 din 26.01.2005

Zonă/denumire/ nr. proiect	Suprafață studiată	Incintă cu propuneri	Destinație predominantă
Extindere „Zonă Ind. Vest" pr. 36.030/2004	203,86 ha	177,6 ha	- Industrie - servicii - depozitare
Extindere „Zonă Ind. Nord" Pr.36.025/2004	277,9 ha	257,6 ha	- industrie - servicii
„CET Arad – Zona Nord"pr. 114/2004	163,39 ha	147,32 ha	- industrie -servicii, inclusiv valorificare deşeuri
„Sânicolau I – zonă Nord" pr. 112/2004	220,75 ha	195,5 ha	- locuințe - sport - agrement
„Sânicolau II – Zona Sud" pr.113/2004	296,96 ha	266,50 ha	- industrie - prestări servicii -depozit
„Ceala – Zona Trei insule" pr. 114/2004	172,75 ha	133,55 ha	- sport - agrement - loc. de vacanță

PREŞEDINTE DE ŞEDINŢĂ
Cziszter Kalman

SECRETAR
Doina Paul

(c.910/2004)

Sportivul săptămânii

„Cheia progresului meu este munca”

Apreciază baschetbalistul Isleam Șenai (West Petrom Arad)

Până la descalificarea sa pentru cinci greșeli personale, survenită pe final de meci, Isleam Șenai a fost o piesă de bază în angrenajul West Petromului, dominând lupta de sub panouri, suplinind cu succes lipsa celuilalt pivot, Toroman, confirmând curba valorică ascendentă pe care se înscrie și contribuind din plin la prețioasa victorie repurtată împotriva sibienilor. În aceste condiții, o discuție cu „turcul român” se impune și va trezi, credem, interesul cititorilor, dar și al iubitorilor de baschet din orașul nostru.

– Ai fi crezut că veți depăși echipa de pe Cibin?

– Sincer, majoritatea jucătorilor nu se aștepta la așa ceva. Poate la o înfrângere mică, „scurtă”... Ne-am apărat însă excelent, adversarii au ratat mult și am furnizat surpriza etapei.

– Tehnicienii petroliști te văd, peste 2 ani, ca fiind printre primii pivoți ai țării.

– Mă onorează afirmația și mă încurajează. Totodată, mă determină să muncesc mai mult, cu încredere sporită. Cred că voi avansa dacă voi continua să lucrez astfel la antrenamente. Progresul meu se datorează muncii.

– Știu că ai început târziu baschetul, la 23 de ani!

– E drept. Am vrut de mai mult timp să o fac, totuși nu mi s-a ivit ocazia. În ceasul al doisprezecelea, cum se spune, antrenorul meu de la școală s-a întâlnit cu un antrenor de la selecționata turcă. Acesta, la rândul lui, m-a recomandat actualului meu impresar, dl. Geavit. Am stat de vorbă, mi-a transmis că mă poate pregăti, că înălțimea avută este un avantaj și... am trecut la treabă.

– Cum privești obiectivul intrării în play-off?

– Dacă batem în meciul următor, pe Brașov și câștigăm meciurile esențiale de acasă, cu Mediaș, Elba Timișoara... E posibil.

– În clipa descalificării tale, ce senzații te-au încercat?

– Problema era că rămăsesem fără pivoți. Luca fusese descalificat și el, Toroman nu a jucat nici un minut, acuzând o stare gripală. În ciuda acestor lucruri, am triumfat nesperat.

– Vorbește puțin, celor care nu știu încă, despre originile tale.

– Sunt cetățean român de naționalitate turco-tătară. M-am născut la Constanța, în anul 1976.

– Unde te vezi peste două-trei sezoane?

– Dacă mă pregătesc bine, undeva în străinătate. Am o listă cu trei țări în care aș dori, aș avea șanse să evoluez.

– Mai ai contract cu West Petromul...

– Încă o stagiune. Voi discuta cu conducerea la terminarea campionatului. Dacă se schimbă situația la club, în sensul că echipa va trage iar la podium, s-ar putea să continui aici.

– Cine va câștiga prezenta ediție?

– Indiscutabil, Asesoft este favorită.

– În urmă cu doar un an, reacția spectatorilor față de tine, pe fondul unor greșeli tehnice, nu era extrem de favorabilă.

– Îi invit la sală în număr mare, pentru a ne fi alături la jocuri. Mai ales că avem destule partide pe propriul teren. Este important să ne susțină, să vină la meciurile noastre. Avem nevoie, cu toții, de ei.

Adrian Hărțău

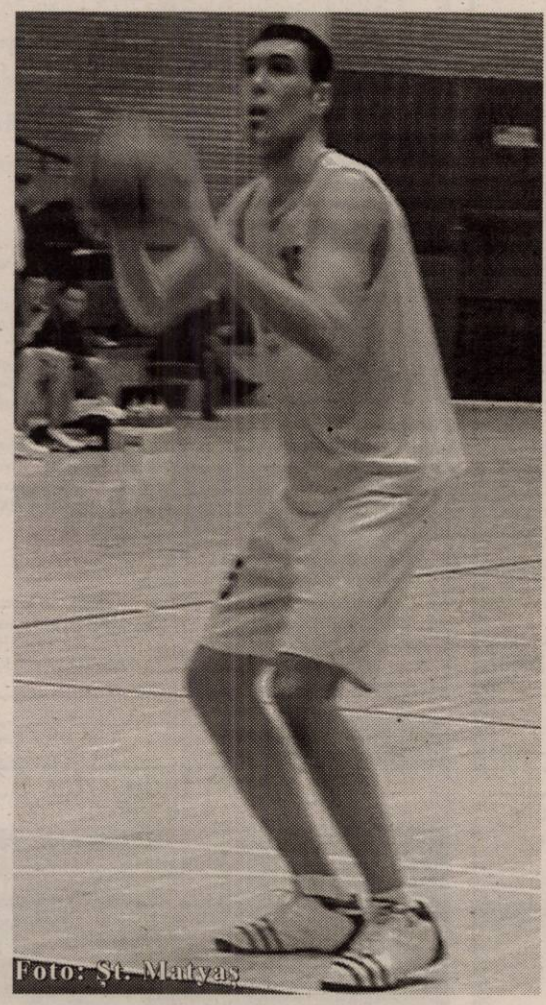

Foto: Șt. Matyaș

Albe și negre

Vina sistemului

O știre pe cât de neverosimilă pe atât de banală a făcut - mai zilele trecute - înconjurul presei sportive din România. Pentru niște mărunțiș - 47000 de dolari nu poate fi o sumă mare pentru campioana en titre, Dinamo - uitat cu bună știință de a fi trecut în contul Farului, pentru transferul lui Zicu în fotbalul italian, „câinii” au fost blocați la transferuri pe o perioadă de 15 zile. În plus, au fost amenințați cu neprogramarea la jocurile oficiale. Pedeapsă de care n-a scăpat divizionara B arădeană, ACU Goldiș, pentru unele restanțe față de un jucător din propria ogradă.

Într-o lume civilizată, cu un fotbal așișderea, aceste „întâmplări” ar reprezenta preambulul falimentului. Pentru că acolo nu poți păcăli și amăgi la nesfârșit. Nimeni nu te iartă, indiferent de (re) numele echipei. La noi, pe plaiuri mioritice, șochează ușurința cu care conducătorii celor două cluburi mai sus amintite sunt gata să rezolve problema. ***„Vom plăti restanța și mergem mai departe. Ce atâta scandal, pentru o datorie”?*** *- par intrigați, tot ei, datornicii. De parcă ar fi normală „tactica” lor, de a-i duce cu „zăhărelul” pe cei cărora le au de restituit sume de bani. Mai mici, ori mai mari, asta chiar nu contează. Ce vină au ei că regulamentele sunt permisive, făcute parcă pentru „țepe” și șmecherii? Sistemul - din fotbalul românesc, care poate fi extrapolat în tot sportul de la noi din țară - odată clădit pe influențe, păcăleli, „inginerii” regulamentare, greu poate fi schimbat. Dacă nu, imposibil.*

Visăm să ajungem să ne batem de la egal la egal cu granzii Europei, dar cu un asemenea sistem clădit pe șpagă, interese și jocuri de culise nu vom reuși niciodată. Legea va fi aplicată ad-literam sporadic, pe „cățeluși” - pentru a mai da câte un exemplu - în vreme ce „dulăii” își vor vedea nestingheriți de ... „țepe”. Din când în când, de ochii lumii, vor fi amendați. Nimic mai mult. Sistemul e astfel creat ca ei să nu sufere. Doar să provoace suferințe...

Daniel Scridon

Primăria Municipiului Arad

cod fiscal 3519925, B-dul Revoluției nr. 75,
telefon 0257/281.850, int. 152, fax: 0257/284.744,
Birou Activități culturale și sport

ANUNȚĂ

inițierea procedurii „cererii de oferte” în vederea atribuirii contractului de prestări servicii de **transport persoane intern și internațional în anul 2005; codul CPSA: 6023.14**

Documentația poate fi achiziționată de la sediul Primăriei Municipiului Arad, contravaloarea documentației fiind 200.000 lei.

Termenul de solicitare a clarificărilor: 15.02.2005, ora 12,00.
Data limită de depunere a ofertelor: 18.02.2005, ora 12,00.
Data, ora și locul deschiderii ofertelor: 18.02.2005, ora 14,00 - Primăria Municipiului Arad.

(c.910/2004)

C.S.M. Arad PAB, în plină activitate

■ La etapa a doua de Grand Prix atletic indoor pentru seniori, tineret și juniori I, competiție desfășurată în sala din cadrul Complexului Sportiv „Lia Manoliu” din Capitală, cu o săptămână înaintea Campionatelor Naționale, arădeanca Adina Anton și-a îmbunătățit propria performanță la săritura în lungime, cu 6,65 m.

■ Turneul Europa Top 12 pentru senioare, derulat în Franța, la Rennes, a prilejuit jucătoarelor de tenis de masă Mihaela Șteff și Otilia Bădescu să acceadă până în semifinale respectiv sferturi de finală. S-a impus Liu Jia (Austria), aceasta depășindu-le atât pe Mihaela cât și pe Otilia.

■ Memorialul „Iosif Sârbu” din București a dat posibilitatea pistolarilor Adrian Cimpoae și Andres Freer să se claseze pe pozițiile 2 respectiv 3, la aer comprimat. Felix Lazăr a fost al 4-lea. Pe de altă parte, Giorgiana Pintea a ocupat locul 4 la un concurs internațional disputat la München și pozițiile 1, 2 și 3 la competiții consecutive (3 starturi) organizate la Haga. Dacă Giorgiana și-a asigurat deja prezența în lotul național de junioare, deplasat la „europenele” de pistol - aer comprimat de la Tallin, în echipa de băieți, cel mai bine cotat arădean în vederea întrecerii continentale, este Andres Freer. Până la debutul Campionatului European (26 februarie - 4 martie), ultimele verificări sunt la Budapesta, respectiv Cupa României.

■ La Campionatul Național de judo pentru juniori II, faza de zonă de la Oradea, reprezentanții grupării au obținut următoarele clasări: Laura Velici - locul 1, Mihaela Stan - locul 2, Petru Covaci - locul 4, Sorina Colompi - locul 4.

■ Astăzi sunt așteptați la Arad, pentru o întâlnire cu D.J.S., C.S.M. PAB și CSȘ Gloria, secretarul general al Federației de Natație și antrenorul de specialitate (federal) al acestui for. Se va lua în discuție înființarea unui Centru Național de natație în orașul nostru.

Adrian Hărțău

Handbal masculin

Victorie în primul „amical” al anului

Dacă cantonamentul de iarnă a fost o rară avis pentru echipa de handbal masculin a orașului nostru, măcar două meciuri amicale să dispute băieții înaintea debutului părții secunde a Diviziei A. Iar partenerele de întrecere nu pot fi altele decât colege de serie, Unirea Sânnicolau Mare și CSM Oradea.

Primul joc de verificare, programat ieri, după prânz, a adus la Sala Sporturilor „Victoria” formația din județul Timiș, Unirea Sânnicolau Mare, gazdele impunându-se la două goluri diferență, 30-28 (16-13). Scorul prezintă mai puțină relevanță în comparație cu utilitatea acestor partide amicale, ce înseamnă un bun prilej pentru antrenori să vadă cum stă echipa în teren și să pună cât de cât la punct ceea ce nu se leagă încă.

Cât privește confruntarea de ieri, tehnicianul Pavel Crivăț a dat posibilitatea tuturor handbaliștilor să pășească pe suprafața de joc și să-l convingă că merită un loc între primii șapte jucători ai echipei. La conducere s-au aflat arădenii în cea mai mare parte a duelului, repriza secundă fiind ceva mai animată. Cele 30 de goluri reușite de H. C. Arad au purtat semnătura handbaliștilor: Dreghici 3, Dărăbuț 6, Gabor 5, Flonta 4, Halic 4, Ursache 2, Dermenjin 3, Revilak 2, Anghel 1.

Mâine, de la ora 15,30, la „Polivalentă” adversara echipei noastre va fi formația ce ocupă fotoliul de lider - CSM Oradea, singura neînvinsă în turul campionatului.

Adela Ciolocoi

UTA continuă să testeze jucători

„Bătrâna Doamnă” este și acum în căutări. După ce s-a despărțit de Collec și Scarlat, UTA a luat alți jucători în probe, pentru a fi văzuți de Silviu Iorgulescu. Este vorba de necunoscuții Șerban (UM Timișoara) și Bobar (Unirea Dej), dar și „piticul” D. Rus, fost la echipa fanion a Aradului în perioada când Marin Lupaș și Ioan Ienciu conduceau UTA.

Aceștia, dar și Bogoșel, Tudoran ori Tiliohi au timp, până sâmbătă, să arate ce pot, căci antrenorul Iorgulescu este hotărât să-și definitiveze lotul chiar la finalul acestei săptămâni.

În altă ordine de idei, se dorește achiziționarea lui Aldea, de la Tricotaje Ineu, dar cele două cluburi nu s-au înțeles, încă, asupra prețului. Varga mai are timp de gândire, pentru a se hotărî asupra semnării unui nou contract cu UTA.

Astăzi, de la ora 11.00, pe stadionul UTA va veni CFR Timișoara, pentru un meci amical cu „Bătrâna Doamnă”, iar sâmbătă, de la aceeași oră, pe bătrânul stadion arădean va poposi UAV Telecom.

Leo Sfâra

Georgiu, Solomon și Ivan - ultimii care bat la porțile Ineului

Față de lotul care a efectuat cantonamentul, Tricotaje Ineu mai are în vedere trei jucători. Vasilică Georgiu și-a încheiat - în sfârșit - conturile cu FC Oradea și a revenit la formația de unde a plecat, Niculai Solomon e în urmă cu pregătirea, dar cu greu va fi refuzat de un club specializat în reabilitarea jucătorilor, în timp ce despre Vitalie Ivan știm doar că este un bun fotbalist de bandă stângă, care va ajunge, sâmbătă, la Ineu, pe „filiera” Petescu. Cu siguranță, la sfârșitul acestei săptămâni, după amicalele cu Elöre Bekecsaba (joi), CS Deva (sâmbătă) și probabil Gloria Arad, duminică, antrenorii Roland Nagy și Petre Bunaciu vor avea ideile destul de clare și vor stabili lotul cu care vor ataca returul.

Astăzi, este programată o nouă întâlnire între Paul Flueraș și Sand Ion, pentru transferul lui Sorin Aldea la UTA. Până acum, președinții celor două cluburi nu au căzut de acord asupra sumei de transfer, dar ceva ne spune că tranzacția se va încheia până la urmă.

C. Mnerie

Nuova Ario

S.C. NUOVA ARIO S.A., situată în strada Cocorilor nr. 24 A, tel. 275.406

ANGAJEAZĂ:

1. persoane pentru gestionarea procesului de producţie

● **Cunoştinţe:**
- cunoştinţe de contabilitate primară
- cunoştinţe tehnice în domeniul prelucrării metalelor
- cunoştinţe privind operarea pe calculator

● **Aptitudini:**
- spirit de iniţiativă
- gândire logică
- dorinţa de învăţare

Experienţă în domeniu de minim 1 an.

2. muncitori calificaţi:
- lăcătuş montator pentru linia de montaj (femei şi bărbaţi)
- lăcătuş mecanic

(0789366)

IMPACT media **ANGAJEAZĂ**

Agenţi de Vânzări

Responsabilităţi: - Încheierea de contracte de publicitate pentru "Afişul Blocului Tău";
- Promovarea serviciilor de publicitate.

Constituie avantaj: - Carnet de conducere cat. B;
- Studii superioare de jurnalism sau marketing;
- Abilităţi de comunicare şi negociere;
- Experienţă într-o funcţie similară.

CV-urile cu poză se depun până la data de 15 Februarie 2005 la sediul firmei din Arad, Calea 6 Vânători nr. 55 (în incinta Frigorifer) între orele 9-15

Informaţii la tel. 214 662, 214 663

(c. 357/2004)

Societate italo-română cu sediul în Arad şi filiale în principalele oraşe din România, caută pentru a-şi dezvolta propriul organism în **ARAD**:

2 SECRETARE

cu studii superioare, una cu experienţă în domeniul contabilitate şi administraţie şi una fără experienţă

INGINERĂ AGRONOM

Se cere:

seriozitate, profesionalism, dinamism, spirit organizator, disponibilitate de a călători, cunoştinţe de limbă italiană şi engleză, prezenţă plăcută, vârsta maximă 30 ani.

CV-urile se trimit la fax: 00390438478835, 0252-312860.

(com. /02.2005)

PROGRAMATORI

Eşti un bun programator ? Ştii C/C++ sau Java ?
Ştii să lucrezi cu baze de date ?

Dacă da, atunci sună la numărul
0257/270.470
Sau trimite un CV la adresa
Jobs@computervoice.ro

Vei avea posibilitatea să lucrezi cu programatori experimentaţi, la proiecte interesante, cu un program de lucru flexibil, salar motivant, training în SUA.

(c. 357/2007)

SC IMPEX BOCK SRL , firmă de import şi distribuţie produse alimentare angajează:

1. GESTIONAR

Responsabilităţi:
- recepţia şi intrarea în gestiune a mărfurilor;
- evidenţa comenzilor şi expedierea de mărfuri;
- evidenţa stocurilor de marfă, fişe de magazie;
- evaluarea necesarului de marfă;
- inventarierea măfurilor aflate în stoc.

Cerinţe:
- persoană dinamică, având abilităţi de a lucra în echipă;
- experienţă în gestiune;
- foarte bun organizator, planificator;
- cunoştinţe de operare PC;
- abilităţi de comunicare excelente;
- disponibilitate pentru program de lucru prelungit;
- carnet de conducere.

2. AGENŢI DE VÂNZARI

Cerinţe:
- persoană dinamică, serioasă, ordonată;
- experienţă în gestiune şi vânzări directe către clienţi;
- carnet de şofer categoria B,C;
- cunoştinţe de întocmire acte primare;
- disponibilitate pentru program prelungit şi deplasări în interes de serviciu.

Cererile însoţite de C.V. Se pot depune la sediul firmei din str. 9 Mai, nr.3 sau pot fi trimise prin fax **0257 210211** până in data de **14 Februarie 2005**

(c.357/2004)

Primăria comunei Bata

vinde la licitaţie publică cu strigare următoarele spaţii comerciale şi de prestări servicii care fac obiectul Legii nr.550/2002: în data de 24 februarie 2005 ora 10 , în Sala de Consiliu a Primăriei comunei Bata , jud. Arad

1. Spaţiul comercial din localitatea BATA nr. 156 , extras CF nr.1530 , nr.top. 243/III ap 3
2. Spaţiul prestari servicii din localitatea BATA nr. 156 , extras CF nr.1531, nr.top. 243/IV ap 4
3. Spaţiul prestari servicii din localitatea BATA nr. 156 , extras CF nr.1532, nr.top. 243/V ap 5
4. Spaţiul de depozitare din localitatea TELA, comuna BATA nr. 274 A , extras CF nr.1394, nr.top. 969-979 /a/II/II/a/I ap.1
5. Spaţiul de depozitare din localitatea TELA, comuna BATA nr. 274 A, extras CF nr.1394, nr.top. 969-979 /a/II/II/a/II ap.2
6. Spaţiul de depozitare din localitatea BACAUL de MIJLOC , comuna BATA nr.19 , extras CF nr.725, nr.top.119 /b/I/ ap.1
7. Spaţiul de depozitare din localitatea BACAUL de MIJLOC , comuna BATA nr.19 , extras CF nr.726, nr.top.119 /b/I/ ap.2
8. Spaţiul de depozitare din localitatea BULCI , comuna BATA nr.19 , extras CF nr.672, nr.top.374 /b/2/II/ ap.2

Documentele necesare pentru participarea la licitaţie

a) pentru societăţi comerciale:

1. copie de pe certificatul de înmatriculare eliberat de oficiul registrului comerţului de pe actul constitutiv, inclusiv de pe toate actele adiţionale relevante şi de pe certificatul de înregistrare fiscală;
2. scrisoare de bonitate financiară, eliberată de o bancă comercială română;
3. dovada privind achitarea obligaţiilor fiscale, prin prezentarea unui certificat de atestare fiscală, eliberat de organul fiscal competent
4. declaraţie pe propria răspundere a reprezentantului legal al societăţii comerciale, din care sa rezulte ca aceasta nu se află în reorganizare judiciara sau faliment;

b) pentru comercianţi sau prestatori de servicii, persoane fizice sau asociaţii familiale:

1. copie de pe actul de identitate şi de pe autorizaţia de funcţionare eliberată de autoritatea competentă sau de pe actul legal de constituire, după caz, precum şi de pe certificatul de atestare fiscală eliberat de organul fiscal competent.

De asemenea se va face dovada plăţii garanţiei de participare , taxa de participare şi costul caietului de sarcini .

- garanţia de participare este de 10 000 000 lei
- taxa de participare este de 5 000 000 lei
- costul Caietului de Sarcini 100 000 lei
- Caietele de sarcini şi informaţii se pot obţine de la sediul Primăriei Bata , nr. tel 0257 434701 , fax 0257 434791 , pana in data de 23 februarie 2005 , ora 14 .

PRIMAR , POPA IOAN — SECRETAR PASCU EUGEN VALERIU

(com. /02.2005)

Arad, DN 7 Km 550, OP 8, CP136
Tel: 0257-216.836, Fax: 216.835

S.C Anton Industries S.R.L.
Angajează

- Economist (obligatoriu cunostinte operare PC si limoa italiana, experientă min. 3 ani)
- Referent import-export (obligatoriu cunostinte operare PC si limba italiană)
- Personal necalificat

Asigurăm salarii atractive, transport gratuit,bonuri de masă, decontarea abonamentelor de transport.

Informatii suplimentare se obtin la:
Tel : 216.836; Fax: 216.835; E-mail: info@antonind.ro
sau la sediul firmei Calea Aurel Vlaicu nr. 291 (Zona Industrială)

S.C. SUNTECH S.R.L.
EXECUTĂ ŞI MONTEAZĂ
JALUZELE

Reducere 20%

Telefoane
0722.940.632
0745.456.939

(COM.01.2005)

- Orizontale de la 290.000 lei/mp + tva
- Verticale de la 220.000 lei/mp + tva
- Rulouri geam exterioare de la 690.000 lei/mp + tva

Preţuri speciale, calitate, eleganţă

PROGES
pentru amenajări interioare

str. Dorobanţi nr.55
tel.: 282.021

PARCHET LAMINAT
149.000 lei/mp*

LAMBRRIU LAMINAT
131.000 lei/mp*

*fără TVA

(c.1096/2005)

S.C. ROEL S.R.L.
reprezentant şi distribuitor RICOH în România
***Angajează:* INGINER SERVICE**

Cerinţe: - studii superioare tehnice (automatizări, electronică, electrotehnică) sau economice
- cunoştinţe în domeniul tehnic
- cunoştinţe de limba engleză
- carnet de conducere categoria B

Se oferă:
- pachet salarial atractiv în funcţie de realizări
- posibilitatea de a lucra într-un colectiv de muncă tânăr şi dinamic

Prezintă avantaj: - experienţa într-un post similar

CV-urile se trasmit pe fax la nr. 0269-206.200 sau pe e-mail la următoarea adresă: sb@roelgroup.com (0789368)

S.C. GROUP CRISAN S.R.L.

ANGAJEAZĂ:

Inginer sudor

Cerinţe:
- vechime în muncă minim 3 ani
- stagiul militar satisfăcut
- permis de conducere
- limba engleză - scris, vorbit (germană, italiană - avantaj)
- PC - MS Office, Internet
- abilităţi de comunicare şi lucru în echipă
- disponibilitate la deplasări în străinătate

Se oferă salarizare de excepţie.

Informaţii se pot obţine la tel/fax 0257-280.190 sau 280.714.

(3709918)

PROGES
pentru amenajări interioare

ANGAJEAZĂ
REPREZENTANT ZONAL VANZARI

CERINTE:
- experienta in vanzari
- permis de conducere categoria B

OFERIM:
- salariu atractiv, lucru intr-o echipa tanara si dinamica

CV-urile se trimit pe fax la nr. **0259/406.291** sau **office@proges.ro**

(c. 1096/2005)

Direcţia Silvică Arad

cu sediul în Arad str. Episcopiei nr. 48

Organizează în data de 24.02.2005, ora 9,00, selecţie de oferte pentru executarea de lucrări silvice în raza de activitate a Ocoalelor Silvice Bârzava, Beliu, Buteni, Criş, Gurahonţ, Iuliu Moldovan, Lipova, Radna, Săvârşin, Sebiş-Moneasa şi Valea Mare.

Documentaţiile necesare pentru elaborarea şi prezentarea ofertelor se pot obţine de la sediile ocoalelor silvice sus menţionate, începând cu data de 17.02.2005.

Ofertele se pot depune la secretariatul Direcţiei Silvice Arad, până la data de 23.02.2005, ora 16,00.

(com. 02/2005)

S.C. CENTRAL S.A. Arad

Angajează prin selecţie:

• CONTABILĂ - SECRETARĂ

Condiţii:
- studii medii (minim)
- evidenţă contabilitate primară
- operare PC
- 1-2 limbi de circulaţie internaţională, obligatoriu engleză
- disponibilitate la program de lucru prelungit
- reşedinţă în municipiu

CV-urile şi cererile de angajare se vor depune la sediul societăţii din Arad, str. Horia nr. 8.

(com. 02/2005)

Deutsches Unternehmen in Arad

sucht fuer die Verstaerkung seiner Konstruktionsabteilung junge Maschinenbauingenieure

Profil:
Konstruktion Stanzwerkzeuge, Spritzgussformen
Die Einschulung in Deutschland.
Deutschkentnissse sind vorteilhaft.

Kontakt: henger@ccisv.ro

(com. 02/2005)

MATRIMONIALE

FIRMĂ MATRIMONIALĂ GERMANĂ intermediază CĂSĂTORII între domni germani serioași cu doamne sau domnișoare române, între 18-50 ani. Informații telefon 278998, 0723.161.692. (2619)

VÂNZĂRI APARTAMENTE O CAMERĂ

Vând două apartamente o cameră, 39 mp, alăturate, posibilitate mansardare. Telefon 0723.268.475. (p)

Vând garsonieră 32 mp, 6 Vânători, et. 2, complet renovată, 15.000 Eu. Telefon 0722.287.434. (2562)

Vând garsonieră confort I, 40 mp, Micălaca, Miorița, etaj 3, renovată ultramodern, preț 21.000 EU. Telefon 0722.272.959. (2802)

Vând apartament 1 cameră, transformat din 2 camere, str. Mărășești, 54 mp, preț 22.500 Eu. Telefon 228411. (2879)

VÂNZĂRI APARTAMENTE DOUA CAMERE

Vând 2 camere, la casă, zona Episcopiei, parter, în curte, 75 mp, 42.000 Eu. Telefon 213192, 0722.257.409. (2659)

Vând apartament ultracentral, 2 camere, dependințe, gaz, garaj, 35.000 Euro, cumpărat Legea 112. Telefon 235790. (2903)

Vând apartament 2 camere, bucătărie, 2 băi, gaz, 63 mp + teren aferent, proprietate personală, 38 mp, ultracentral, Ion Georgescu 11, ap. 4, 30.500 Euro. Telefon 0745.420.548. (2995)

Vând apartament 2 camere, parter, semidecomandat, 65 mp, zugrăvit, gresie, faianță, obiecte sanitare noi, ușă metalică, parchet laminat, interfon, 29.500 Eu. Telefon 253804. (2871)

Vând urgent apartament 2 camere 78 mp, nou, intermediar, Vlaicu, Bulevard. Telefon 348157, 0724.891.570. (2940)

VÂNZĂRI APARTAMENTE TREI CAMERE

Vând apartament 3 camere, 121 mp, zonă centrală foarte bună, etaj I, preț 39.000 EU. Telefon 0744.789.751. (2713)

Vând urgent apartament 3 camere, 2 băi, mobilat modern, Micălaca. Telefon 0724.590.986. (2801)

Vând apartament 3 camere, îmbunătățit (termotecă, pardosea, acoperiș, ușă blindată), în Alfa, 36.000 Euro. Telefon 0741.961.978; 0744.779.833. (2837)

Vând apartament 3 camere, la casă, central, singur în curte, ideal privatizare. Telefon 0744.523.292. (2840)

Vând apartament 3 camere, confort I, Podgoria, etaj 3, 42.000 Euro. Telefon 270856, 286743; 0766.231.477. (2850)

Vând apartament 3 camere, zonă centrală foarte bună, etaj 2, 85 mp, preț 28.000 EU. Telefon 0742.325.159. (2712)

Vând apartament 3 camere, etaj 1/4, Vlaicu. Telefon 0746.789.247. (p)

VÂNZĂRI APARTAMENTE PATRU CAMERE

OCAZIE! Vând apartament 245 mp, ultracentral, et. 1, pentru locuit sau birouri, fără legea 112 (neamenajat). Telefon 256953, 0740.875.631. (2880)

VÂNZĂRI CASE

Vând casă cu teren 1.500 mp, în Șiria. Telefon 0721.379.673. (2826)

Vând casă, 200 mp, pentru spațiu comercial, str. A. Șaguna, teren 700 mp. Telefon 0744.828.934. (2524)

Vând casă în ȘAGU, la șosea, cu grădină mare și anexe. Telefon 280142.

Vând casă 3 camere, 800 mp, str. Andrei Șaguna, preț 65.000 Euro, negociabil. Telefon 228411. (2468)

Vând casă, Aradul Nou, 1.277 mp, 4 camere, 2 băi, 2 bucătării, termotecă, gaz, canalizare, pivniță, 80.000 Euro, negociabil. Telefon 289544; 0740.249.544. (2757)

Vând casă nouă, în Zădăreni, 3 camere, bucătărie, baie, terasă, pivniță, geamuri termopan, încălzire centrală lemne, garaj, 39.500 Euro, negociabil. Telefon 0740.529.298; 0257/262411. (2771)

Vând urgent casă, în Cintei. Telefon 219466. (2823)

Vând în stațiunea Moneasa casă cu 4 ari grădină și toate utilitățile. Informații telefon 0257/313210; 0259/349712. (2820)

Vând casă 5 camere, bucătărie, baie, șpais, gaz, pivniță, posibil privatizare, central. Telefon 0744.803.940.

Vând casă în roșu, circa 500 mp, cu mansardă, demisol, două terase, balcon și garaj dublu, zona Pârneava. Telefon 0743.029.943. (1955)

Vând vilă (închiriez) Cartierul Funcționarilor, piscină, deosebită, teren și fs mare, 370.000 Eu. Telefon 253364, 0722.257.409, 0788.253.364, 0741.253.364. (2659)

Vând casă 4 camere, toate utilitățile, grădină mare, Curtici. Informații 0257-465043. (2872)

Vând casă în Radna sau schimb cu apartament în Lipova + diferență. Informații 0257-562667. (35, Lipova)

Vând casă în Dieci, cu grădină mare. Informații Arad, telefon 0742.197.395. (Ag. Gurahonț, 97)

Vând casă str. Poetului 720 mp, fs 25 m. Telefon 0722.295.340. (2928)

Vând casă mică, localitatea Tisa Nouă, 190 mp. Telefon 350911; 0741.961.307. (Ag. Criș, 71)

VÂNZĂRI SPAȚII

AGROMEC Cermei vinde două (închiriază) două hale de producție (depozitare) moderne.

Vând HALĂ Micălaca, 500 mp, 60.000 EU. Telefon 0744.795.263. (2793)

Vând GHERETĂ METALICĂ, ieftin, urgent, fără loc, 10/5 m. Telefon 0721.366.856. (2984)

VÂNZĂRI TERENURI

Vând teren 13.500 mp, la șoseaua Arad-Oradea, fs 42 ml, aproape de sens giratoriu, Grădiște, lângă Motel Drăghici. Telefon 0722.356.210. (1952)

Vând pădure în Ocolul Silvic Radna. Telefon 0726.740.726. (2109)

VÂND URGENT 200.000 mp teren, 5 km de Arad, șosea de acces laterală, tramvai, gaz și canalizare industriale, învecinat cu apă și curent electric industriale, cu linie tren și punct vamal, cu prețul de 5 Eu/mp. Telefon 0744.615.247. (2637)

Vând teren 100.000 mp la drumul Arad-Nădlac, fs dublu, asfaltat, 3,5 EU/mp. Telefon 213192, 0722.257.409. (2659)

Vând teren arabil 5 ha cu C.F. semănat cu lucernă, pe drumul cu Horia, 1 Eu/ mp. Telefon 0257-289055, 0746.099.320. (2858)

VÂNZĂRI AUTO-MOTO

Vând OPEL VECTRA 2.2 TDI, an 2001, înmatriculat, 8.500 Euro. Telefon 0722.344.865.

Vând Passat TDI, an fabricație 2001, înmatriculat, 11.500 Euro. Telefon 0724.575.344.

Vând RENAULT 19 CHAMADE Diesel, 1990, înmatriculat, 3.100 Euro, negociabil. Telefon 0722.353.495. (2903)

Vând oblon rabatabil spate de 1,9 tone sarcină, de la camion de 7,5 tone. Telefon 562585. (2854)

Vând FIAT MAREA 2001 Euro 3, înmatriculat PF toate dotările, preț 6.500 EU negociabil. Telefon 0745.969.130. (1693)

Vând Dacia 1300, numere noi, foarte bună, 600 Eu. Telefon 0723.045.296. (2658)

Vând Opel Vectra, 1994, TD, ABS, 4.000 Eu. Telefon 250162, 0740.899.958. (2320)

Vând Dacia Break, 1989, preț 690 Eu. Telefon 0726.873.271. (2564)

Vând combină C14 și tractor 445, strung SNA 560x2000. Telefon 415108, 0744.555.327. (2598)

Vând tractor John Deere, model 4240, 140 CP, plug 4 capuri reversibil, disc 4,2, stare perfectă. Telefon 0744.633.584, 0257-536388. (2608)

Vând FORD MONDEO COMBI 2000 TDI, 2001, albastru, climă, preț vânzare 9.050 Euro; OPEL ASTRA COMBI 2000 DTI, 2001, alb, climă, 8.250 Euro. Telefon 0722.295.928. (2488)

Vând camion Frumoasa Americană. Telefon 0743.124.780. (2738)

Vând Ford Fiesta 1.4 TDCI, an 2003, recent adus, stare impecabilă, consum 3.8%, 8.200 Euro. Telefon 0722.826.837. (2780)

Vând autoturism Mitsubishi Lancer, 1988, CP 1800 cm, Diesel; vând 4 bucăți roți 175x75.13, 3 bucăți 165x65.14. Telefon 0745.493.903. (2830)

Vând Ford Focus Ghia Combi 1.8 TDI, recent adus, full extra, taxele achitate, ușor accidentat, 7.600 Euro. Telefon 0722.826.837. (2833)

Vând urgent Golf IV, 2003, DSI, 1.9 cmc, Diesel, alb, geamuri electrice, ABS, servo etc, preț 10.300 Euro, negociabil. Telefon 0741.277.247. (2836)

Ocazie! Vând MOTORETE PIAGGIO, toate tipurile, cu roți turnate, scaun lung, culoare originală, semnalizări, variator, stare ireproșabilă. Merită văzute! Informații ZIMANDUL NOU nr. 38. Telefon 0740.075.239. (950)

Ocazie! Vând MERCEDES-BENZ SPRINTER FRIGORIFIC, an 1997, Turbo-Diesel, air-bag, caroserie termoizolantă, stare foarte bună. Merită văzut! Telefon 0722.191.408; 0743.158.589. (950)

Vând VW LT 28, an fabricație 1992, preț 4.100 Euro, negociabil. Telefon 0723.777.104; 350184. (Ag. Criș, 58)

Vând VW Passat 1.9 TDI, 2002, argintiu metalizat, climatronic, 100 CP, airbag, ABS, ESP, preț 13.200 Euro, negociabil, la cerere se poate elibera factură. Telefon 0745.409.989. (Ag. Criș, 59)

Vând buldozer S.650 și piese S.1500 și 650 (role) excavator Rabă. Telefon 0726.253.412. (2812)

Vând tractor U650, plug, remorcă, instalație ierbicidat. Informații la telefon 0744.706.822, 0745.632.795. (37, Lipova)

Vând BMW 530i, 1989, full option (jenți + muzică deosebite) și Ford Scorpio Ghia multe extrase, ambele stare foarte bună. Telefon 0722.510.978. (2876)

Vând Fiat Punto 1,2i, 2004, full option, gri perlat cameleon, 25.000 km, preț 7.900 Eu, negociabil. Telefon 0721.242.224. (2875)

Vând Crysler Concord din 2000, motor 2.8, înmatriculat USA, benzină, automatic și alte extra-uri , negociabil. Relații telefon 0257-531661. (2896)

Vând Renault Scenic, toate îmbunătățirile, stare perfectă, 11.000 Eu. Telefon 0740.310.391. (2904)

Vând Matiz 2004, 4.600 Eu; Peugeot 206, 7.150 Eu. Telefon 0727.590.038. (2905)

Vând Ford Sierra Diesel consum 6,5 % + un motor de rezervă stare bună Saviem 6,5 tone stare bună motor RK basculant preț la vedere, convenabil, sau la schimb cu material lemnos. Informații telefon 0742.197.395. (Ag. Gurahonț, 96)

Vând Dacia Berlină an 1999 decembrie, gri metalizată, 39.000 km, unic proprietar, 2.500 EU negociabil. Telefon 0726.204.011. (2913)

Vând Opel Astra 1,7 TD an 2001 recent adus, model Ecotech consum 4% full electric, 8200 negociabil. Telefon 0744.320.418, 0744.635.418. (2918)

Vând Mercedes 190 Diesel 2000 cmc automatic, an 1988, roșu, întreținut funcționare bună, 5.100 EU negociabil. Telefon 0724.694.458, 275137. (2938)

Vând 2 tractoare echipate forestier, stare foarte bună, preț la vedere. Informații telefon 0742.197.395; 0744.132.650. (Ag. Gurahonț, 98)

Vând tractor U 650 stare bună funcționare, cu acte la zi. Telefon 316498, 0744.789.315. (Ag. Gurahonț, 97)

Vând Frumoasa Americană și autocisternă TV 14. Telefon 315135. (Ag. Gurahonț, 99)

Vând Opel Astra 1,7 DTI an 2001, alb, Combi, climă, ABS, trapă electrică, CD, stare foarte bună. Telefon 0721.235.249. (2941)

Vând Dacia papuc motor Diesel model 2004, carosat, 5 locuri. Informații telefon 255064. (2951)

Vând VW Golf 4, 2002, 9.400 EU, urgent. Telefon 0744.568.863. (2966)

Vând VW Passat 2000, 9.400 EU. Telefon 0744.568.863. (2966)

Vând Opel Corsa 1.00 benzină, alb, 4 uși, 1998, recent înmatriculat, consum 5.5 l/100 km, 4.800 Euro, negociabil. Telefon 0723.695.193. (2975)

Vând minibus TV 105, 17 locuri, motor Brașov. Telefon 0740.914.743, Șicula. (Ag. Ineu, 41)

Vând Peugeot 206, an 2002, cu dotări, stare excepțională, preț 7.000 Euro, fix. Telefon 0720.073.316. (2979)

Vând (schimb cu loc casă) Jeep Land Rover Frelander, an 2000. Telefon 0722.251.579. (2986)

Vând Opel Ascona C, an 1987, spoilere, trapă, oglinzi electrice, scaune recaro, fără rugină, preț 2.500 Euro, negociabil. Telefon 0722.493.460. (2999)

VÂNZĂRI ELECTRO

Vând CASE de MARCAT FISCALE, CÂNTARE ELECTRONICE, str. STÂNJENEL 6. Telefon 279702; 0745.395.107, 0788.737.342. (2241)

Vindem CASE de MARCAT, CÂNTARE ELECTRONICE și CONSUMABILE, strada I. L. CARAGIALE nr. 22. Telefon 272727; 282829. (2948)

Vând VITRINE FRIGORIFICE profesionale, toate tipurile. Telefon 0744.555.327. (2598)

Reducere 10-20%! Numai noi vindem și în rate! Oferim ELECTROCASNICE (TV, mașini de spălat, frigorifice) second-hand; MOBILIER NOU, la comandă; ANVELOPE, Arad - Calea Radnei 225, telefon 259339, 0744.706.321; LIPOVA 563027, 0744.796.542. (2022)

Vând MAȘINĂ AUTOMATĂ DE SPĂLAT, CONGELATOR, COMBINĂ FRIGORIFICĂ, foarte ieftin și garanție. Telefon 275277. (34564)

Vând MAȘINĂ SPĂLAT AUTOMATĂ, COMBINĂ FRIGORIFICĂ, CONGELATOR, TV COLOR. Telefon 369090, 0743.662.845. (2598)

Ieftin, CASE MARCAT FISCALE, CÂNTARE ELECTRO-NICE. Telefon 211622, 0744.507.898; 0723.529.369. (2745)

Vând Laptop Compaq - Armada 100 S. Telefon 0741.020.682. (2579)

Vând TELEVIZOARE COLOR, începând de la 1.500.000 lei. Garanție 1 an. Telefon 287404. (2817)

Vând VITRINĂ FRIGORIFICĂ stare bună, preț 8.500.000 lei. Telefon 275137. (2938)

VÂNZĂRI DIVERSE

Vindem BUTOAIE STEJAR 5.000 lt. Cumpărăm JEEP WRANGLER avariat (înmatriculat). Telefon 0788.318.580, 0788.340.777. (2590)

Vând BOLȚARI TERMOIZOLANȚI beton și zgură cărămidă, omologați, diferite dimensiuni și STÂLPI ORNAMENTALI 0,80 cm, la cele mai mici prețuri. Telefon 283683, 0722.621.600, 0722.870.752. (1963)

Vând PLASĂ GARD ZINCATĂ - 35.000 lei/kg; TABLĂ ZINCATĂ 0.4x1000x2000, 270.000 lei/coală, CUIE - 30.000 lei/kg; RABITZ 50.000 lei/kg; toată gama de SÂRME; ELECTROZI, COTURI și BURLANE FUM - 45.000 lei/buc, etc. Str. Vrabiei, nr. 4. Telefon 289997, 0744.289.997, 0721.474.980, www.garduri.ro (2197)

Lichidare locuință (mobilier, obiecte uz casnic). Informații telefon 284283, 0745.600.595. (2328)

Vând LEMNE FOC tăiate, 700.000/mc. Telefon 278583; 0746.601.292. (2497)

Vând baloți paie, la domiciliul clientului. Telefon 0744.633.584, 0257-536388. (2605)

Vând garaj zidit, canal, curent electric, str. Banu Mărăcine, 2.900 EU negociabil. Telefon 0744.784.910. (2697)

Vând COLȚARE, CANAPELE, FOTOLII, noi. Telefon 286069. (1273)

Vând 2.000 baloți fân lucernă, calitate foarte bună; camion IFA 5 tone, platou lung, stare de funcționare. Telefon 0744.767.368 sau 534732, Mailat 210. (2768)

Vând LEMNE FOC, tăiate, esență tare, la domiciliu. Telefon 276488, Grădiște. (2787)

Vând 2 scroafe de prăsilă rasă carne și 2 porci grași. Telefon 287384. (Ag. UTA, 116)

Vând geamuri termopan din aluminiu, 6 bucăți 1.25x0.85 și 6 bucăți 1.25x1.41 pentru casă sau hale. Telefon 368716; 0744.507.331. (2824)

Vând SISTEM de ALARMĂ, CASE de MARCAT, MOBILIER și CÂNTAR de BIJUTERIE. Telefon 0721.379.673. (2826)

Vând LEMNE TĂIATE, mc 650.000 lei, transport gratuit. Telefon 278375. (2857)

Vând acceptabil fân și otavă de calitate. Telefon 312912, 279168. (2203)

Vând baloți lucernă, fân și paie, localitatea Vânători. Telefon 0740.771.484. (Criș, 65)

Vând combină muzicală LG 3 CD și țuică de struguri. Telefon 246516. (2718)

Vând motoretă Piaggio SI, televizor, amplificator, microunde. Telefon 279582. (2286,87)

Vând garaj autorizat, Piața Spitalului (zona Intim). Telefon 0722.371.721. (2709)

Vând semănătoare de porumb cu fertilizator 4 rânduri. Informații telefon 0741.477.740. (1415)

Vând HRANĂ USCATĂ CÂINI, FURAJE GRANULATE, import UNGARIA, tâmplărie PVC, rulouri, jaluzele. Telefon 253589. (c. 559)

Vând 2 plapume și perini din pene de gâscă. Telefon 274991. (UTA, 149)

Vând MAȘINĂ GĂURIT 24 de capuri, FREZĂ, CĂRUCIOARE, BENZI ROLE, toate tâmplărie. Telefon 0722.226.403, 0788.196.211. (2860)

Vând dormitor, import Germania, stare foarte bună, preț negociabil. Telefon 0257-369111, 0743.206.251. (2884)

Vând fân, lucernă și fân natural. Telefon 0744.778.454, 357905. (Criș, 67)

Vând baloți de lucernă. Telefon 0257-536354. (2896)

Vând geamuri 2, 3, 4 canate cu rolete și uși din demolare. Telefon 218399. (2910)

Vând pat demontabil cu saltea 1 persoană. Telefon 0727.329.545. (2932)

Vând termotecă pentru casă, ferestre bloc, ușă capitonată. Telefon 0257-255584. (2935)

Vând malaxor inox vacumatic, 200 l. Telefon 0723.572.499. (2933)

Vând 300 baloți lucernă și 10 tone grâu, preț negociabil. Telefon 287326. (2944)

Vând pat - cărucior copil, frumoase. Telefon 276228. (2955)

Vând BOLȚARI TERMOIZOLANȚI, 300x250x200, 14.000 lei; mc 940.000. Telefon 0257/281197; 0722.381.750. (2984)

Vând fân. Informații la telefon 0726.979.751. (Ag. Lipova, 41)

Vând lucernă, preț negociabil. Informații la telefon 216088. (Ag. Lipova, 39)

Vând viței 90-100 kg, Bălțată, alb cu roșu. Telefon 384013; 0740.762.351. (Ag. Pâncota, 28)

Vând macara pentru lemn, sarcină utilă 4,5 tone. Telefon 0723.080.747. (40, Ineu)

CUMPĂRĂRI TERENURI, IMOBILIARE

Cumpăr casă la șoseaua națională, la maxim 25 km Arad. Telefon 285443; 0744.435.265. (2800)

Cumpăr terenuri agricole în Arad, Timiș, Bihor, Caraș-Severin, Hunedoara, Cluj, Brașov. Telefon 230869, 0723.252.374. (1291)

Cumpăr 2 ha teren arabil, zona Miniș, Păuliș, Cuvin. Telefon 461733. (2781)

Cumpăr apartament 1 cameră, Alfa, 16-19.000 Eu. Telefon 277282. (2526)

(Continuare în pag. 14)

(Urmare din pag. 13)

Persoană fizică cumpăr garsonieră cf. 1, Confecții exclus et. 4, neamenajată, ofer maxim 15.000 Eu. Telefon 256119, 0723.273.746. (2865)

Cumpăr teren arabil în zona localității Pâncota. Telefon 0727.152.747, după ora 18. (2870)

Cumpăr urgent casă cărămidă cu teren. Telefon 274024, 211672, 0744.546.579. (2906)

Cumpăr casă mică cu grădină în Sâmbăteni, ofer 10.000 EU. Telefon 259090, 0722.349.092. (2922)

Cumpăr casă 2-3 rate ofer 30.000 - 35.000 EU. Telefon 0726.872.641. (2924)

Cumpăr apartament 1 cameră sau garsonieră confort I, etaj intermediar, ofer plata pe loc. Telefon 234679, 0722.489.510. (2954)

CUMPĂRĂRI DIVERSE

Cumpăr grâu. Telefon 0745.037.225. (2250)

Cumpăr mărci germane noi și vechi. Telefon 240990, 0721.512.555, 0742.866.132. (2434)

Cumpăr mărci germane preț bun. Telefon 0744.348.173. (2702)

Cumpăr tulpină nuc. Ofer 3.500.000-4.000.000 lei/ mc. Telefon 0726.411.941. (2881)

Cumpăr PORCI și VACI pentru sacrificat. Plata pe loc. Telefon 0788.323.255. (Ag. UTA, 150)

LOCURI DE MUNCĂ

Angajez REFERENT NOTARIAL, cu referințe și studii superioare, promoția 2004. Telefon 256041. (p)

BIROU NOTARIAL cu sediul în Arad, angajează OPERATOR CALCULATOR cu EXPERIENȚĂ în REDACTARE ACTE NOTARIALE. Informații suplimentare telefon 253815, orel 11-14. (2957)

Angajez BUCĂTAR-BUCĂTĂREASĂ și AJUTOR BUCĂTAR, cu experiență. Telefon 0722.985.723. (2901)

TOP SECURITY ARAD, Piața Sârbească nr. 1, telefon 281410, 280228 angajează PERSONAL pentru calificare INSTALATOR SISTEME ALARMĂ. (2667)

TOP SECURITY ARAD, Piața Sârbească nr. 1, telefon 281410, 280228 angajează PERSONAL PAZĂ. (2667)

Angajăm VÂNZĂTORI cu experiență pentru magazin cu ARTICOLE SPORTIVE. Salariu fix + comision. Telefon 0723.555.600. (f, 3709971)

• RESTAURANT ITALIAN angajează OSPĂTARE cu experiență. Informații telefon 212699, 0741.315.569. (2720)

Complexul OLYMPIA din NĂDAB, angajează OSPĂTARE, CAMERISTE. Telefon 0744.814.000. (Ag. UTA, 135)

SOCIETATE COMERCIALĂ zona industrială Gai, angajează MAGAZIONER tânăr, absolvent de liceu, cu permis de conducere categoria B, stagiul militar satisfăcut, fără cazier, cu domiciliul în Arad. Telefon 271404. (2397)

FABRICĂ de ÎNCĂLȚĂMINTE angajează MANUAL - personal necalificat pentru BANDĂ TRAS. Telefon 0257/ 206484; 0745.780.173. (2741)

CÂȘTIGĂ BANI, PROMOVÂND SUPLIMENTE NUTRITIVE din SUA în sistem MLM. Telefon 0744.831.171. (2784)

DIGITAL FOTO angajează VÂNZĂTOR cu cunoștințe PC. Informații telefon 338313. (2409)

SOCOM „PIELARUL" ARAD angajează: CONFECȚIONERE FEȚE ÎNCĂLȚĂMINTE - calificate; MAȘINIȘTE și la masă; ȘTANȚĂTORI ÎN PIELE. Informații la sediul societății din str. Ghiba Birta nr. 16, biroul personal sau la telefon 250504. (2841)

SMART OFFICE selectează ASISTENȚI - ITALIA, personal vase croazieră. Telefon 0357-407245, 0722.875.255. (2313)

Angajăm TÂMPLAR în PAL MELAMINAT, cu experiență, salariu avantajos. Telefon 0257/228181; 0788.468.641. (2786)

SC VERBIȚĂ SRL angajează: INGINER MECANIC AUTO (experiență în service autorizat), INSPECTOR pentru inspecția tehnică periodică a autoturismului, ȘOFERI TAXI. CV-urile se trimit prin fax la numărul 227055. Informații la telefon 227056, 275650: (Ag. UTA, 141)

ACUM! Peste 250$/ lună, pentru CADRE MEDICALE, MILITARE, INGINERI, PROFESORI. Telefon 0722.241.195, 0742.143.721. (2650)

SOCIETATE SPECIALIZATĂ în CONTORIZĂRI INDIVIDUALE angajează AGENT DE VÂNZĂRI Arad. CV la fax 0257-275546. (2873)

Angajăm, pentru FAST FOOD, BUCĂTAR, VÂNZĂTOARE și CLOWN. Telefon 280972, 281823. (2900)

PRIMĂRIA COMUNEI ȘIȘTAROVĂȚ organizează în data de 23 februarie 2005, ora 10, CONCURS pentru ocuparea postului de REFERENT CĂMIN CULTURAL cu jumătate de normă. Pentru relații, informații telefon 434200 și 434201. (UTA, 38)

Angajăm urgent FETE pentru postul BARMAN-OSPĂTAR. Informații la telefon 0257-242.055. (UTA, 146)

Angajăm VÂNZĂTOARE pentru MAGAZIN ÎNCĂLȚĂMINTE în PECICA. Telefon 0744.380.539, 277563. (2904)

SC MILLEFIORI SRL angajează INGINER pentru PRODUCȚIE. CV și relații telefon/ fax 278404 sau 216694. (2911)

SOCIETATE COMERCIALĂ angajăm patru VÂNZĂTOARE profil alimentar, program opt ore, salar atractiv. Telefon 0745.312.136; 0723.805.285; 0745.760.233. (2937)

Angajăm FATĂ PREZENTABILĂ serioasă, pentru Bar, sala sport. Telefon 0722.190.737. (2945)

SOCIETATE COMERCIALĂ cu profil animale exotice angajează AGENT COMERCIAL pentru DISTRIBUȚIE NAȚIONALĂ. Salar fix + comision. Informații telefon 306029. (2946)

SC angajează SECRETARĂ, REPREZENTANT VÂNZĂRI, LUCRĂTOR în GRAVURĂ, VÂNZĂTOARE GESTIONARĂ pentru magazin alimentar. Telefon 253834, 0740.872.601. (2947)

HOTEL „IRIS" angajează BUCĂTAR, CONTABILĂ ACTE PRIMARE. Telefon 285499, 0744.546.860. (2956)

Angajăm OSPĂTARE (OSPĂTARI) salar atractiv. Informații telefon 0257-286313. (2963)

ATELIER TÂMPLĂRIE cu sediul în PECICA, str. 314, nr. 480, angajează TÂMPLAR UNIVERSAL calificat, cu experiență. Telefon 0745.771.747. (2967)

SOCIETATE COMERCIALĂ cu sediul în Arad, profil transport persoane, angajăm ȘOFER cu gradele B, C, D, E, atestat, experiență în domeniu. Telefon 0744.621.811; 0722.831.624. (2904)

Angajăm PERSONAL pentru ACTIVITATE de producție MECANICĂ FINĂ. Telefon 287517; 0745.901.501, între orele 10-15. (2978)

FIRMĂ de CONSTRUCȚII METALICE, angajăm LĂCĂTUȘ, ASAMBLATORI, SUDORI în argon, cu experiență și capacitate de citire a desenului tehnic, bărbați și femei. Telefon 0726.734.744. (2980)

Angajez VÂNZĂTOARE, salar atractiv + tichete masă. Telefon 0721.366.856. (2983)

PRESTĂRI SERVICII

SILDOR PROD
vânzări, montaj, reparații: VITRINE, CAMERE FRIGORIFICE și AER CONDIȚIONAT. Telefon 0257-270622. (c)

AUTOMATIC SERVICE repară MAȘINI SPĂLAT AUTOMATE, domiciliu. Garanție 1 an. Telefon 259146; 0744.241.398. (2817)

„DAMAR" repară MAȘINI SPĂLAT AUTOMATE, garanție. Telefon 270518, 277749; 0740.869.274. (p)

Repar MAȘINI de SPĂLAT AUTOMATE, cu piese originale, la domiciliul clientului. DEPLASARE GRATUITĂ. Telefon 274600. (p)

Repar MAȘINI SPĂLAT AUTOMATE, la domiciliul clientului. Telefon 275277. (p)

Repar MAȘINI SPĂLAT AUTOMATE, la domiciliul clientului. Deplasarea gratuită. Telefon 241355. (1066)

AMENAJĂRI interioare, INSTALAȚII termosanitare, RIGIPS, MANSARDĂRI, diverse lucrări. Telefon 0743.544.282; 0740.871.771. (2661)

Executăm STRĂPUNGERI în BETON, DEMOLĂRI, CONSTRUIM case în roșu, la cheie. Telefon 289544; 0745.239.544. (2756)

AMENAJĂM INTERIOARE: bolți, zugrăveli, faianțări, parchetări, TOTUL LA CHEIE. Telefon 289544; 0745.239.544. (2756)

FIRMĂ AUTORIZATĂ oferă CONSULTANȚĂ JURIDICĂ, înființări societăți, puncte de lucru, modificări acte constitutive, redactări și negocieri contracte, etc. Telefon 0745.565.192. (2742)

FIRMĂ AUTORIZATĂ ARR, ADR efectuăm TRANSPORT MARFĂ 1-5 to. Telefon 0727.775.185. (2861)

DIVERSE

CURSURI AUTORIZATE de LIMBA ENGLEZĂ, 350.000 lei/ 22 ore/lună. Informații 218240. (2971)

Pierdut (zona JACKSON) GEANTĂ ACTE - SA ABC ADRIANA. Ofer RECOMPENSĂ MARE. Telefon 0723.611.397. (3000)

Sunt o BĂTRÂNĂ de 82 ani, rog pe cine are un APARAT DE AUZIT și dorește să mi-l DONEZE, să sune la telefon 233329.

RESTAURANTUL „PERLA MUREȘULUI" organizează NUNȚI, BOTEZURI, BANCHETE, MESE FESTIVE, într-o ambianță deosebită, la prețuri avantajoase. De asemenea, vă așteptăm ÎN FIECARE JOI, la o SEARĂ DE NEUITAT, în compania solistului VIOREL LERIC, iar de „VALENTINE'S DAY, puteți petrece o seară cu muzică și dans, într-un cadru romantic. Rezervări telefon 228827. (2885)

CITAȚII

Se citează numita SZLOVENCSAK CATARINA cu domiciliul cunoscut în Arad, str. Costache Negruzzi nr. 40, ca pârâtă în data de 1.03.2005, la Judecătoria Arad, în dosarul civil nr. 11.957/2004, având ca obiect ieșire din indiviziune. (2959)

Se citează pârâta SZEP ROZALIA la Judecătoria Arad, dosar 10.477/2004, pentru termenul din 17.02.2005, la sala 218, ora 8.30 în proces cu BALINT ȘTEFAN pentru prestație tabulară a casei din PECICA nr. 78. (2960)

Se citează BLAJ ILIE (sau eventualii moștenitori) cu ultim domiciliu în Luguzău, nr. 135, jud. Arad, pentru data de 28.02.2005, în dosar 48/2005, al Judecătoriei Ineu, în proces cu PANTIRU VIRGIL, obiect uzucapiune. (2961)

Numiții BODEA IOAN și COSTEA TEODOR, ambii cu domiciliul necunoscut, sunt citați pentru data de 28.02. 2005, la Judecătoria Ineu, ora 9, în proces cu BODEA GHEORGHE Junior II, în dosar nr. 131/2005, pentru ieșire din indiviziune. În caz de neprezentare, cauza se judecă în lipsă. (Ag. Ineu, 39)

Subsemnații VELICIU IOAN și soția ELENA, chemăm în judecată pe JUDE ELENA, în dosar 1718/2004, la Judecătoria Chișineu-Criș în data de 24.02.2005, pentru uzucapiune pentru imobilul din ȘEPREUȘ nr. 460. (Ag. Criș, 72)

Subsemnații GUIU DOREL și soția GUIU LENUȚA, chemăm în judecată pe BEJAN PETRU, cu domiciliul necunoscut, în dosar nr. 109/2005, la Judecătoria Chișineu Criș, în data de 1 martie 2005, pentru uzucapiune pentru imobilul din MIȘCA nr. 499. (Ag. Criș, 73)

TURISM

HOTEL „PARC" MONEASA vă invită să petreceți „O SĂPTĂMÂNĂ DE CONCEDIU" într-un cadru de iarnă minunat 7 zile/6 nopți - 2.790.000 lei/pers. Pachetul cuprinde cazare, pensiune completă, taxă hotelieră, odihnă și relaxare la Moneasa. Zilele de intrare sunt: 13, 20, 27 februarie. Rezervări la telefon 0257/313044, 313231; 0722.290.457. (c.p.)

PREZICĂTOARE

VALENTINA,
dezleg cununii, vindec epilepsia, impotența, beția, fac de spor. GARANTEZ REZULTATELE. Telefon 0257/231258; 0721.564.457; 0742.670.581. (2798)

ÎNCHIRIERI

Închiriem 70.5 mp SPAȚIU COMERCIAL, ultracentral, vad comercial de excepție. La nevoie spațiul oferit poate fi mai mare. Telefon 0723.284.678. (c.)

Doresc să închiriez apartament 2-3 camere. Telefon 0726.289.694. (2801)

Închiriez (ofer) apartament 2 camere, mobilate, ultracentral, 250 Eu. Telefon 0741.317.288. (2592)

Dau în chirie apartament 2 camere, mobilat, Aleea Agnita. Telefon 0726.289.694. (2542)

Dau în chirie apartament 3 camere, ultracentral (str. D. Gherea), parter, 90 mp, doar pentru sediu firmă. Telefon 0722.250.593. (2848)

Dau în chirie GARAJ ultracentral, str. D. Gherea. Telefon 0722.250.593. (2848)

Închiriem (oferim) SPAȚII pentru producție, depozitare, diferite mărimi, cu utilități asigurate, plus birouri. Telefon 0257-274744, 0745.329.239. (2799)

Dau în chirie apartament 3 camere, Micalaca. Telefon 0726.289.694. (2542)

Închiriez (ofer) garsonieră cf. I, mobilată, contorizată, ocupabilă imediat. Telefon 0723.758.664. (2803)

Ofer spre închiriere garaj, în spatele blocului 313, preț avantajos. Telefon 273305, 0745.087.017. (2839)

Caut să închiriez apartament 2-3 camere, Podgoria, Polivalentă, Micălaca zona II-III. Telefon 0257-256609, 0742.025.492. (2898)

Închiriez apartament 2 camere, mobilat, utilat, zona Micălaca-Profi, preferabil familie. Rog seriozitate! Telefon 0746.101.367. (Criș, 66)

Închiriez (ofer) apartament central, 2 camere, dependințe, încălzire termotecă, Intim. Telefon 234244 sau 232693. (2863)

Închiriez garsonieră confort I, zona Alfa, mobilată, TV, frigider, etaj IV, contorizat apă caldă și rece, 80 EU, 100 EU garanție. Telefon 0742.900.162. (2913)

Dau în chirie GHERETĂ la Piața Romană. Telefon 0727.329.545. (2932)

Închiriez apartament la casă Pârneava. Telefon 214428, 0727.122.361. (2936)

Închiriez (ofer) apartament 3 camere ultracentral, modernizat. Telefon 0723.572.499. (2933)

Dau în chirie casă în Bujac, încălzire gaz. Telefon 234321. (2952)

Ofer în chirie cameră, antreu, baie, intrare separată. Telefon 276228. (2955)

Închiriez SPAȚII (terasă) pe Șirandul NEPTUN. Informații telefon 0257-286313. (2963)

PIERDERI

Pierdut abonament de tramvai cu reducere (elev), eliberat de CTP Arad, pe numele Mirculescu Ioana. Îl declar nul. (2884)

Pierdut comunicare pentru CMEF ELKA 943-01 cu seriile OT402623 și OT402729 și nr. fiscal 000388 respectiv 000386, aparținând SC DARIMEX-AGROPRODEXSA. Le declar nule. (2883)

Pierdut comunicare casă marcat marca TOTAL 02 seria AR 0161005026. O declar nulă. (2908)

Pierdut comunicare registru special declarații de instalare pentru AMEF Carat Colibri seria BT 010120 a SC NICOMONTY SRL Sântana. (2915)

Pierdut carnet student eliberat de Universitatea Aurel Vlaicu Arad, pe numele Iacob Doru. Îl declar nul. (2917)

Pierdut atestat profesional și permis A.D.R. pe numele Jiva Ionel Pavel. Le declar nule. (2953)

Pierdut comunicare casa de marcat cu nr. de ordine 001517 pentru casa de marcat Carat Colibri, seria BT003766 pentru SC DIVA SOL SRL. O declar nulă. (2969)

Pierdut cod fiscal nr. 1719757 eliberat de CCI Arad pentru SC COMOR IMPEX SRL, Filiala Nădlac, str. M. Eminescu, nr. 73. Îl declar nul. (3004)

Pierdut legitimație de călătorie gratuită, pensionari, eliberată de CTP Arad pe numele Crașovan Vasile Ioan. O declar nulă. (2977)

Pierdut carnet de student pe numele Man Mircea Nicolaie eliberat de Universitatea de Vest „Vasile Goldiș" Arad, Facultatea de Marketing Management, Informatică. Îl declar nul. (2991)

Pierdut legitimație călătorie, eliberată de CTP Arad, pe numele Roșu Silvia. O declar nulă. (Ag. UTA, 153)

✝ DECESE ✝

Cu nemărginită durere în suflet anunțăm trecerea la cele veșnice a celei mai dragi și scumpe ființe din viața noastră, mama și bunica,
SUCIU ROZALIA,
din Arad, în vârstă de 78 ani. Înnmormântarea va avea loc de la Capela Cimitirului Grădiște, azi, 9 februarie 2005, ora 13. Fiul SUCIU TEODOR cu familia din Germania.

Cu adâncă durere anunțăm încetarea din viață a iubitului nostru soț, tată, bunic
ȚIMBAL IOAN,
în vârstă de 81 ani. Înmormântarea va avea loc azi, 9.02.2005, ora 14, la Cimnitirul Eternitatea. Familia îndoliată.

(Continuare în pag. 15)

(Urmare din pag. 14)

S-a stins din viață, după o lungă suferință, la numai 54 ani, cea care a fost mamă și bunică

CHIRILĂ MARIA.

Nu te vom uita niciodată! CRISTINA, CRISTIAN cu soția și nepotelul CRISTIAN. Înmormântarea va avea loc joi, 10 februarie 2005, ora 13, de la Capela Cimitirului Pomenirea. Dumnezeu să o odihnească în pace!

Cu adâncă durere anunțăm încetarea din viață a iubitei noastre mame

MOISI MARIA

de 75 de ani și a sorei

TAKÁCS ANGELA

de 47 de ani. Înmormântarea va avea loc azi, 9.02.2005, la ora 14, la Cimitirul din Gai. Familia îndoliată.

Cu adâncă durere anunțăm încetarea din viață, după o lungă și grea suferință a iubitului nostru soț, tată, bunic

PANCZEL IOAN

fost maistru TEBA. Înmormântarea va avea loc la Cimitirul Pomenirea azi, 9 februarie 2005, ora 15. Familiile îndoliate: PANCZEL, ZDRÎNCA, BUNACIU.

Cu nemărginită durere în suflet anunțăm plecarea în veșnicie, pentru a fi alături de Dumnezeu a celei mai dragi și scumpe ființe din viața noastră, care a fost soție iubitoare, cea mai bună mamă, soacră și bunică

SITARU AURICA,

în vârstă de 47 ani.

Înmormântarea va avea loc vineri, 11 februarie 2005, ora 14, de la Capela Cimitirului Eternitatea - UTA. În veci nemângâiați, soțul IOAN, fiica CONSUELA, ginerele NELU și nepotica SANDRA.

Cu adâncă durere vă anunțăm că după o lungă suferință și-a dat nobilul său suflet, cel care a fost soț, tată, bunic,

lt. col. rez.

IOLU GHEORGHE.

Înmormântarea va avea loc joi, 10 februarie 2005, ora 14, de la Capela Cimitirului Pomenirea. Soția KATY, fiul NICU cu soția OTILIA și nepoții OCTI și MIHAELA, cuscrul PAVEL.

Cu adâncă durere anunțăm încetarea din viață a celei care a fost mamă, soacră și bunică

ALB FLOARE,

după o scurtă suferință, la vârsta de 55 ani. Înmormântarea va avea loc joi, 10 februarie 2005, ora 13, de la Capela Cimitirului Eternitatea. Dumnezeu s-o odihnească în pace! Copiii STRETCU FLORIN și DANIEL cu familiile lor.

† CONDOLEANȚE †

Cu inimile îndurerate ne luăm rămas bun de la prietenul nostru

MIRCEA GROZA.

Sincere condoleanțe familiei îndoliate. Familia ION BORȘAN.

Familia dr. BUNESCU și colectivul Cabinetelor Medicale dr. BUNESCU sunt alături de ERIKA și NICU ȚIMBAL la dureroasa despărțire de tatăl drag și transmit condoleanț întregii familii îndoliate. (2919)

Conducerea și angajații SC GOSPODĂRIREA COMUNALĂ ARAD, sunt alături de colega COCA RODICA la marea durere pricinuită de decesul tatălui său

ec. GROZA MIRCEA

fost director al Gospodării Comunale Arad, și-i transmit sincere condoleanțe. (2921)

Colegii de la Stație CFR Arad TRAFIC, aduc un ultim omagiu celui ce a fost colegul lor

MIHU IOAN

și transmit sincere condoleanțe familiei îndurerate. (2916)

Suntem alături de prietenul nostru DOREL HĂNCILĂ în marea durere pricinuită de pierderea tatălui drag. Sincere condoleanțe familiei îndurerate. Prietenii.

Un ultim omagiu celei care a fost

CHIRILA MARIA

din partea familiilor UNGURAȘ, TUDORAN și GEORGIU. (2914)

Colectivul Spitalului de Pneumologie Arad, este alături de familia dr. GURTAVENCO în durerea pricinuită de decesul tatălui. Dumnezeu să-l odihnească! (2926)

Elevii clasei a XII-a C și doamna prof. diriginte MARIANA TOADER de la Colegiul Național „MOISE NICOARĂ" împărtășesc durerea prietenei, colegei și elevei CRISTINA CHIRILĂ pricinuită de dispariția dintre noi a mamei sale. Dragă CRISTINA, vom fi alături de tine în aceste momente cumplite.

Suntem alături de colegul nostru NEFERU DUMITRU în greaua încercare pricinuită de moartea tatălui său. Sincere condoleanțe familiei îndoliate. Compartimentul Financiar I.J.P.F Arad.

Un ultim omagiu celui care a fost

MIRCEA GROZA

din partea familiilor PREDA și COCIUBA. Dumnezeu să-l odihnească în pace!

Ne luăm un ultim rămas bun de la scumpa noastră mamă

TAKACS ANGELA

de 47 ani și bunică

MOISI MARIA

de 75 de ani. Dumnezeu să le odihnească! Fiica și nepoata ALICE și MATEO. (2965)

Un vecin minunat a plecat...

MIRCEA GROZA.

Rămân familia, prietenii și casa de la Măderat care îl vor aștepta mereu. Odihnească-se în pace! Familia PORTAL. (2976)

Suntem alături de familiile GROZA și COCA în marea durere pricinuită de moartea soțului și tatălui

GROZA MIRCEA.

Familia RETTER, din PÂNCOTA. (Ag. Pâncota, 29)

Sincere condoleanțe familiei MOISE, la tragica dispariție a mamei și surorii

ANGELA.

Familia ANTAL. (2998)

Cu adâncă durere în suflete ne despărțim de cea care a fost fiică, soră, bunică, cumnată și mătușă

ALB FLOARE,

la vârsta de 55 ani. Dumnezeu să o odihnească în pace! Părinții, împreună cu fratele GHEORGHE, cu familia. (3006)

Sincere condoleanțe familiei FLORIN STRETCU la despărțirea de cea care a fost mamă, soacră și bunică

ALB FLORICA.

Dumnezeu să o odihnească în pace! Familia DAN HOTĂRAN. (3005)

† COMEMORĂRI †

Sunt 7 ani de când te-ai dus/ Cu sufletul pustiu te-am plâns/ Sunt ani în care n-am crezut/ Că totuși frate, te-am pierdut...

SAFTA IOAN.

Surorile JENI și VICTORIA, cumnatul VICTOR. (23131, 2)

Azi, 9 februarie 2005, se împlinesc 13 ani de la moartea tragică a dragului meu fiu,

BANICI GHEORGHE,

ne-a părăsit lăsându-ne cu sufletele îndurerate. Familia: mama ANTIȚA, frații NELU și MIRCEA. (2584)

Se împlinesc 4 ani de la decesul iubitului soț, tată socru și bunic,

GURBAN GHEORGHE

din CAPORAL ALEXA. Odihnească-se în pace! Familia.

La împlinirea celor 3 ani,

BONDOR MIRCEA.

„Ai plecat fără să știi/ Că acasă nu mai vii/ N-ai știut că cruda moarte/ Te va despărți de toate." Te plângem neîncetat, fiul ALIN, mama MARIA, sora LINA și nepoatele cu familia. (UTA, 143)

Azi, 9 februarie/ E o zi de neuitat/ De un an de când/ Tata ai plecat/ Și jale mare ne-ai lăsat/ Noi de tine nu uităm/ La mormânt cu toți plecăm/ Cât pe lume vom trăi,

BONDOR MIHAI.

Veșnic te vom plânge, soția MARIA, fiica LINA și FLOREA și nepoatele cu familia și strănepoata DENISA. (UTA, 143)

Fie ca memoria lui să dăinuie o clipă în sufletele celor ce l-au cunoscut pe

IGNIȘCA IOAN.

Astăzi, 9 februarie se împlinesc patru ani de la trecerea în eternitate. Dumnezeu să-l odihnească! Fiica BIANCA. (2774)

Veșnică amintire a celui care a fost

SAFTA IOAN,

la 7 ani de la trecerea în eternitate. Dumnezeu să-l odihnească în pace! Parastasul sâmbătă, 12 februarie 2004, ora 16, la Biserica de la Spitalul Județean în curte. (2844)

Au trecut patru ani de când ai plecat dintre noi, tu cel care ai fost

DRĂGAN IOAN,

un soț iubitor și un tată minunat. Așteptăm cu dor ziua revederii în veșnicii. Soția și copiii. (2847)

Se împlinește un an de când l-am condus pe ultimul său drum, un drum acoperit de albul fulgilor de nea și de lacrimile noastre grele și nestăpânite, la vârsta de 54 ani, pe bunul și dragul nostru

ILIE SELEJEAN

din SÂNTANA. Mereu te vom plânge și veșnic vei rămâne în inimile noastre, același bun, drag și iubitor soț, ginere, tată și bunic. Dormi în pace, suflet blând! Nemângâiata familie. (Sântana, 32)

Se împlinesc doi ani de la moartea fiului nostru

CIOBOTA IOSIF.

Dumnezeu să-l odihnească! Părinții: MOISA și FLOARE. (2864)

Se împlinesc doi ani de la decesul iubitului nostru soț, tată și bunic. Dumnezeu să-l odihnească pe

CIOBOTA IOSIF.

Familia CIOBOTA MARIA și CIPRIANA. (2864)

Azi, 9 februarie se împlinesc doi ani de la trecerea în neființă a iubitului nostru tată, socru și bunic,

CIOBOTA IOSIF.

Odihnească-se în pace! Familia LASZLO. (2864)

Cu durere în suflet amintim că azi, se împlinește un an de când ne-a părăsit pentru totdeauna scumpa noastră mamă, soacră și bunică,

MARINCAȘ ELENA.

Dumnezeu să o odihnească în pace! Fiica LUMINIȚA cu familia în veci nemângâiați. (Criș, 69)

O lumânare aprinsă, o lacrimă tristă și o rugăciune pioasă la dureroasa amintire a 4 ani de la plecarea în veșnicie a dragului nostru soț, tată, socru și bunic,

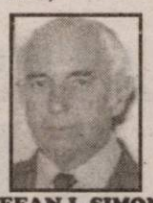

ȘTEFAN I. SIMON.

Dumnezeu să-l odihnească în pace! Familia. (UTA, 147)

O lumânare aprinsă, o rugăciune și o lacrimă, astăzi, 9 februarie, la împlinirea unui an de când ne-a părăsit colegul nostru,

ILIE SELEJEAN.

Candela durerii va arde veșnic în sufletul colegilor de la PRIMĂRIA ORAȘULUI SÂNTANA. (33, Sântana)

Azi, 9 februarie 2005, se împlinește un an de când ai plecat dintre noi, dragă

ILIE SELEJEAN..

Dumnezeu să te odihnească în pace! Ai tăi prieteni: RICI, GHIȚĂ, DORU și TIBI. (Sântana, 34)

Azi, 9 februarie ai fi împlinit frumoasa vârstă de 63 ani, în loc să-ți spunem „La mulți ani", îți spunem: Dumnezeu să te odihnească în liniște și pace,

LAZA IOAN.

„Ți-am fost atât de drag/Și ce mult m-ai iubit/Spune tată drag/De ce ne-ai părăsit/ Vor trece anii toți în șir/Și noi vom îmbătrâni/Dar mângâierea ta/ În veci îmi va lipsi". Fiul FLORIN, nora CRISTINA și nepotul DENARD. (2909)

Pios omagiu și neșters amintire la împlinirea a 3 ani de la plecarea în liniștea somnului etern, a dragului nostru soț, tată și bunic

MATEI ILIE

din ȘEITIN. Nu te vom uita niciodată. Dumnezeu să te odihnească în pace! Familia. (2923)

Dragă tati,

DRĂGAN IOAN,

se împlinesc aproape 5 ani de când ne-am despărțit, neștiind că peste doar 9 luni tu ne vei părăsi pentru totdeauna. Acum nu ne-au rămas decât amintiri și speranța că ne vom revedea curând. Dormi în pace, suflet bun. Familia DRĂGAN DANY, MONI și DAVID. (2973)

Cu flori, cu lacrimi și suspine/Am face-o scară pân'la cer la tine/De ziua ta să te îmbrățișăm/Și mii de sărutări să-ți dăm/44 de ani tu ai fi împlinit/Dar Dumnezeu ți-a împletit/O scară lungă până-n cer/Să fii acolo lângă El

NELU PRUNAR.

Te vom plânge mereu și nu te vom uita niciodată. Soția MARIANA și fiica ECRINA. (2931)

Au trecut doi ani de când ne-ai părăsit scumpul nostru,

FLAVIUS.

Chipul tău blând va rămâne veșnic în sufletele noastre! Dumnezeu să te odihnească! Familia. (2893)

† SERVICII FUNERARE †

IN MEMORIAM "KUKI"
SERVICII FUNERARE COMPLETE
Str. M Eminescu Nr.4 în curte
Tel: 211.929 - 0723.343.964
MAGAZIN DESCHIS LA ORICE ORĂ
OFERĂ:
■ SICRIE 10 modele de la 900.000 - 3.400.000
■ SICRIE LUX 6 modele de la 3.600.000-22.500.000
Mânere, Șuruburi, prosoape, lumânări, colaci și colivă
■ LENJERIE 10 modele de la 350.000 - 2.000.000
Apelând la serviciile noastre (spălat, îmbrăcat, formolizat și transport) BENEFICIAȚI DE 20% REDUCERE LA SICRIU
GRATUIT Transportul sicriului la domiciliu Transport Intern și Internațional
Se poate plăti și după ridicarea ajutorului de înmormântare

RO STYL COMPANY
Servicii Funerare
magazine deschise și noaptea
Arad, Str. M. Eminescu 22 (peste drum de Artex) tel. 214.422
Arad, Calea Victoriei 31 (lângă Strungul) tel. 228.909; 0744.690.121
OFERĂ:
■ Sicrie și accesorii funerare
■ Transport funerar cu mașini speciale în țară și străinătate.
GRATUIT: Transportul sicriului la domiciliu în Arad.
REDUCERE 40% LA SICRIU clienților care fac spălat, îmbrăcat, formolizat și transport cu firma noastră.
PLATA ȘI DUPĂ ÎNCASAREA AJUTORULUI DE ÎNMORMÂNTARE

S.C. SATLINE S.R.L. TELEFON 251.461, 0744/507.211 SHOW ROOM ARAD, Piata Mihai Viteazul - BL. M7 - PARTER

TÂMPLĂRIE DIN ALUMINIU ŞI P.V.C.

ACUM CU PLATA ÎN RATE PE 4 LUNI ŞI O REDUCERE DE 20%

(c.53/2004)

CORAURA

Telefon 270.525

RATE MICI DOBANDĂ MICĂ

CADOU, CUMPERI ACUM PLATEŞTI ÎN APRILIE

RATE NUMAI CU BULETINUL

NUMAI LA NOI

PREŢURILE SUNT NEGOCIABILE

(c.806/2004)

DACIA

Vino şi testează gratuit!

LOGAN

• Leasing de la 62 EUR/lună*
• Credit persoane fizice de la 46 EUR/lună**

* avans 50% / 36 luni
** avans 50% / 84 luni

VERBIŢĂ SRL
Arad, Calea A. Vlaicu nr. 282
Tel.: 0257-275.690
Mob.: 0722.259.423

Dacă vrei să trăieşti plăcerea de a conduce noua Dacia Logan sau să vezi cum te-ar putea ajuta în afaceri, vino la show-room-ul din Arad, Calea Aurel Vlaicu nr. 282 şi încearc-o. Sigur o vei vrea acasă.

(c.1637/2005)

Noua Dacia Logan. Alegerea care te avantajează

Mercedes-Benz

AutoSchunn Partener autorizat DaimlerChrysler Arad / Hunedoara

Organizeaza INTERVIU pentru ocuparea postului de

REPREZENTANŢI VÂNZĂRI PIESE SCHIMB ŞI ACCESORII

Cerinţe:

- Abilităţi de prezentare şi comunicare;
- Carnet de conducere categoria B;
- Seriozitate, devotament, flexibilitate;
- Cunoaşterea limbii germane sau engleze prezintă un avantaj.
- Experienţă în vânzări de minim 2 ani;

OFERIM Oportunitatea de a lucra pentru o marcă de excepţie
Condiţii deosebite de muncă, salarizare atractivă
Participarea la cursuri de pregătire şi formare profesională

CV-ul şi scrisoarea de intenţie se depun la sediul firmei sau prin e-mail la adresa alina.sighete@auto-schunn.ro. Doar persoanele selectate vor fi anunţate telefonic.

AutoSchunn Micalaca Est DN 7 FN * tel: 0257 / 286680, fax: 0257 / 281474

(com. 01/2005)

TÂMPLĂRIE PVC cu GEAM TERMOPAN CALITATE GERMANĂ GEALAN Fenster-Systeme

ARAD, STR. CAIUS IACOB BL.R
FOSTUL Mag. CĂMINUL (lângă BANC POST)

NOU! PE PERIOADA IERNII MARI REDUCERI DE PREŢURI!!!
VĂ PUTEŢI CONVINGE LA 213.145

0788.391.769

(c.989/2005)

In the business of being the best

BE PART OF OUR SUCCESS

ALCOA

Alcoa Fujikura Ltd. (AFL) - www.aflauto.com - is a joint venture between US-based Alcoa, www.alcoa.com, the worldwide market leader in the aluminum industry, and Japanese wire and cable maker Fujikura. AFL's automotive division manufactures wire harnesses used in automotive electrical distribution systems for customers like Ford, Audi and Volkswagen in the Southwestern part of Romania. The company started its Romanian operations in 2002 as greenfield investments. Currently employs more than 2500 people and has significant future growth plans.

INGINER CALITATE

Responsabilităţi:
- Rezolvarea cerinţelor clientului şi stabilirea planurilor de acţiune;
- Găsirea de soluţii pentru corectarea problemelor de calitate;
- Coordonarea echipei de auditori de produs;
- Pregătirea documentaţiei de calitate cerută de client;

Cerinţe:
- Studii superioare tehnice;
- Experienta în domeniul calităţii constituie un avantaj;
- Cunoştinte operare PC (MS Office);
- Bune cunoştinţe de limba engleză (limba maghiară/germană constituie avantaj);
- Bun organizator;
- Disponibilitate de a călători.

INGINER DE PRODUCŢIE

Responsabilităţi principale:
- Stabilirea resurselor necesare producţiei (echipamente, oameni);
- Măsurarea timpilor şi calcularea normelor de producţie);
- Proiectarea fluxului de materiale.

Cerinţe:
- Studii superioare tehnice (mecanică şi electrotehnică);
- Bune cunoştinţe operare PC (Power Point, ACAD constituie avantaj);
- Bune cunoştinţe de limba engleză (limba germană constituie avantaj);
- Experienţa în industrie constituie avantaj;
- Capacitatea de a lucra în echipă;
- Capacitate analitică, decizională;
- Disponibilitate de a călători.

INGINER DE PROGRAM

Responsabilităţi principale:
- Citirea desenelor tehnice si pregatira listelor de materiale precum si a documentatiei necesare fabricarii produselor.

Cerinţe:
- Studii superioare tehnice (mecanică şi electrotehnică);
- Bune cunoştinţe operare PC;
- Bune cunoştinţe de limba engleză (limba germană constituie avantaj);
- Experienţa în industrie constituie avantaj;
- Atenţie la detalii;
- Capacitatea de a lucra în echipă;
- Disponibilitate de a călători.

Dacă sunteţi pregătiţi pentru următorul pas în cariera dumneavoastră, vă rugăm să trimiteţi CV-ul împreuna cu scrisoarea de intenţie, atât în limba română cât şi în limba engleză, la adresa de mai jos, nu mai târziu de o săptămână de la apariţia acestui anunţ. Menţionaţi postul pentru care aplicaţi. Numai candidaţii selectaţi vor fi contactaţi.

Adresa: DN 79, KM 37,5 NADAB, 315101, ARAD
E-mail: Carmen.Drume@alcoa.com Fax: 0257/307126

(com. 02/2005)

Lanţul de restaurante
Happy Food - Italia sosește în Arad!

În curând primele două deschideri de sisteme fast food!

Angajăm personal pentru activitatea de preparare şi vânzare.

Tineri energici şi entuziaşti cu vârste între 18-30 ani, minim 12 clase.
Trimiteţi CV şi foto pe adresa de e-mail: classfood@hotmail.com,
fax: 0257/251.940 sau sunaţi la telefon 0788/273.155.
Data limită de înscriere: 15.02.2005

(0789380)

Cel mai modern Complex comercial

MARKET JACKSON ALFA

- Închiriază 4 standuri comerciale
- Închiriază 20 mese în piaţa acoperită - primele două luni gratuit
- Închiriază buldozer S 1500 şi excavator cu cupă de 60

Angajează:

- Personal pentru paza Complexului.
- Şofer cat. B

Avantaj: posesori ai permisului de conducere categoria C şi E.

(com. /02.2005)

SANPAOLO IMI BANK ROMANIA
SANPAOLO
24 de puncte operative în România
Oferă o gamă completă de servicii bancare pentru clientela română şi cea italiană prezentă în România
Arad, B-dul. Revoluţiei, Nr.88
Tel: 280.503, 280.547

ADEVĂRUL
Cotidian independent Arad

ASTRA VAGOANE CĂLĂTORI
Singurul producător de confort din domeniu
Str. Petru Rareş 1-3
Tel: 233.651 Fax: 258.168
e-mail: astra.calatori@astrac.rdsar.ro

Anul XVII, nr. 4439 | 16 pagini | JOI, 10 FEBRUARIE 2005 | 6.000 lei
adevarul@arad.ro; adv.pub@arad.ro | http://adevarul.arad.ro
Publicaţie auditată de BRAT | Tiraj mediu zilnic vândut: 27 845

Şurubul

Doru Sava

Prima rundă de negocieri cu misiunea Fondului Monetar Internaţional s-a încheiat prost pentru cabinetul Tăriceanu. Strâns cu uşa, Guvernul a fost obligat să adopte mai repede decât dorea o serie de măsuri dure: creşteri de preţuri, posibilitatea îngheţării salariilor bugetarilor, disponibilizări, întârzierea finalizării programului de recalculare a pensiilor. Toate acestea după ce a promis o puternică relaxare fiscală. Poate doar faptul că deocamdată nu va trebui să majoreze TVA l-a făcut pe premier să nu vadă că programul de guvernare al Alianţei a fost umplut cu roşu de corecturile FMI. Ca de obicei, la noi, când un guvern e nevoit să adopte măsuri nepopulare, la îndemână este „greaua moştenire". Aşa că Tăriceanu anunţa senin: „va trebui să strângem ceva mai mult şurubul din cauza unor cheltuieli ale fostei guvernări care nu au fost cuprinse în bugetul pe acest an". Adică creşteri salariale în sectorul bugetar, indexări ale alocaţiilor pentru copii. De vină este şi inflaţia care a scăzut mai puţin decât era prevăzut, importurile că au explodat; leul că s-a întărit şi relaxarea că a lăsat ceva bani în plus prin buzunare şi o gaură-n buget de vreo 30.000 miliarde. Chiar şi banii în plus daţi pensionarilor costă 0,2 la sută din PIB. Şi cum s-a convenit că majorarea TVA este riscantă pentru dezinflaţie, experţii fondului au căutat alte surse de acoperire a deficitului. Accizele erau la îndemână. Aşa că Guvernul a acceptat în scrisoarea de intenţie senmată, majorarea accizelor la carburanţi, tutun şi alcool mai devreme faţă de termenul iniţial, respectiv de la 1 aprilie în loc de 1 iulie. Tot de „ziua păcălelilor" va creşte preţul la gaze. Al doilea val de scumpiri va lovi pe 1 iulie când se vor majora încă o dată gazele dar şi gigacaloria cu 20%, iar la electricitate se vor aplica accize.

(Continuare în pagina 6)

Cu o Poliţie care se ascunde în bocanci

Secusigiu - raiul hoţilor

Foto: Viorel Musca

Cu tot sistemul de alarmă, barul lui Flavius Luca a fost prădat de hoţi, iar grilajul aflat la trei metri înălţime - smuls

Secusigiu a ajuns „raiul hoţilor" sau „suntem satu' dă pă urmă" sunt doar două dintre sintagmele de năduf pe care le rostesc, în aceste zile, oamenii din localitatea arădeană aflată la limita judeţului nostru cu judeţul Timiş. Şi spun aceste lucruri pe bună dreptate, pentru că, mai ales în ultimele luni, la Secusigiu se poate vorbi despre o explozie de furturi, atât din casele şi gospodăriile oamenilor, cât şi din magazinele şi barurile existente în comună. La solicitarea unor oameni de afaceri şi locuitori din zonă, care au fost „prădaţi" în ultimele zile de către autori rămaşi neidentificaţi, ne-am deplasat la Secusigiu pentru a vedea la faţa locului despre ce este vorba.Încă din capul locului putem spune că aproape nu a rămas agent ecomomic din zonă care să nu fi fost „călcat" de hoţi. Şi când totul se întâmplă sub ochii închişi ai poliţiştilor, şi la propriu şi la figurat, această chestiune tinde să devină una extrem de periculoasă. Pentru că, aşa cum s-a întrebat retoric un cetăţean din comună, după avalanşa de furturi, ce urmează? Tâlhării, violuri, sau Doamne fereşte, crime?

Romulus Dubăţ

(Continuare în pagina 7)

La PSD Arad rămâne aceeaşi conducere

Pag. 6

Prioritar pentru Alianţă este actul de guvernare

● Interviu în exclusivitate acordat de vicepreşedintele PNL, Mona Muscă, ministrul Culturii şi Cultelor

- Cum aţi cataloga intervenţiile colegilor dumneavoastră la Congresul PNL? Sunt ele inofensive sau ar trebui să vă pună pe gânduri? Poate fi vorba de tabere?

- Eu nu le-aş numi tabere, ci sunt opţiuni diverse cu privire la ce ar trebui să facă, care ar trebui să fie strategia Partidului Naţional Liberal. Aşa e întotdeauna la liberali. Noi avem dreptul la opţiune, la libertatea de exprimare, care sunt prezentate într-un cadru care permite acest lucru, cum este acest Congres. Este bine că este aşa, pentru că întotdeauna, din mai multe păreri se poate alege cea mai bună cale. Din momentul în care însă există o decizie pe care liberalii o iau, ea este respectată de toţi liberalii, chiar dacă ei iniţial aveau o altă părere. Drept urmare, noi nu avem nici o temere că liberalii nu vor fi aşa cum au fost şi până acum. Cea mai bună dovadă că se întâmplă aşa este faptul că liberalii, în cei patru ani de opoziţie, au făcut mai multe fuziuni, ceea ce înseamnă opţiuni diferite între cei care au fuzionat cu noi şi membrii pe care i-au găsit în partidul liberal.

Anca Şumălan
Foto: V. Musca

(Continuare în pagina 6)

Boala loveşte în capii Poliţiei arădene

Surse din interiorul Inspectoratului de Poliţie a Judeţului Arad ne-au confirmat faptul că, de luni, comisarul-şef Nicolae Gudiu, şeful IPJ Arad, se află în concediu medical. Aceasta după ce, cu circa două săptămâni în urmă, Gheorghe Ţica, şeful Poliţiei Arad, a fost internat de urgenţă la Spitalul Militar din Timişoara având hipertensiune arterială şi glicemie ridicată, mult peste limita normală.

În ceea ce-l priveşte pe Nicolae Gudiu, se pare că inspectorul şef şi-a luat concediu medical pentru că a contractat o răceală şi, în plus, are şi probleme cu tensiunea arterială. Nu băgăm mâna în foc că diagnosticul de mai sus este cel real, pentru că nu am primit confirmarea oficială. Ieri, în ciuda insistenţelor noastre, comisarul-şef Nicolae Gudiu nu a răspuns la telefonul mobil.

Chiar dacă unii fac speculaţii pe seama îmbolnăvirii aproape simultane a celor doi capi ai poliţiei arădene, nu avem elemente care să infirme faptul că este o simplă coincidenţă şi nu altceva, legat de presiunile politice la care aceştia au fost supuşi în ultimele săptămâni.

R.Dubăţ

În privinţa sediului UDMR

Primarul Gheorghe Falcă afirmă că Rodica Borza spune minciuni

Pag. 4

Câştigaţi Bine
Munciţi în Canada
Trăiţi în Québec
(c.1011/2005)
Clădirea Proiect SA, Bd Decebal 2-4
Tel. 214 678

OFERIM SPRE ÎNCHIRIERE
- SPAŢII COMERCIALE AMENAJATE - 15 euro/mp
- SPAŢII PRODUCŢIE + BIROURI - 3 euro/mp
Tel. 338.244
0721.269.703

Meditația zilei

A ignora o jignire este mai mult decât a iertă

(Seneca)

Calendar

Joi, 10 februarie

Astăzi, Soarele răsare la ora 7 și 25 de minute și apune la ora 17 și 33 de minute. Au trecut 40 de zile din acest an. Au mai rămas 325 de zile până în 2006.

Praznicul zilei: Biserica ortodoxă: Sfântul Sfințit Mucenic Haralambie; Sf. Mucenițe Enata și Valentina; **Biserica greco-catolică:** Sf. M Haralambie; Sf. Scolastica; **Biserica romano-catolică:** Sf. Scolastica; Sfântul Sfințit Mucenic Haralambie; Valentina.

A venit barza!

Lingurar Patricia Lorena, Hanza Valentin, Truțan Gabriel, Orădan Larisa Pamela.

Teatru

Teatrul „Ioan Slavici" Arad vă oferă următoarele spectacole:

- Astăzi, 10 februarie a.c., oră 20, sala Studio: **„33 de grade"** de V.I. Tăusance.
- Mâine, 11 februarie a.c., ora 20, sala Studio: **„Caii la fereastră"** de M. Visniec, regia artistică Radu Dinulescu.
- Sâmbătă, 12 februarie a.c., ora 19, sala mare: **„Jocul dragostei și al întâmplării"** de Marivaux, regia artistică Laurian Oniga.
- Duminică, 13 februarie a.c., ora 19,00 sala mare: **„Operele complete ale lui WLMSHKSPR prescurtate"** de Jess Bergeson, Adam Long, Daniel Singer, regia artistică Ștefan Iordănescu.

„Adevărul" vă ascultă

La telefonul dimineții, 280944, între orele 9,00-12,00

Ghețuș în Grădiște. Nicolae Bozgan e total nemulțumit de răspunsul Primăriei la problema trotuarelor înghețate, care pun mari probleme trecătorilor. **„În zona pieței din Grădiște, oamenii cad ca popicele. Cu câte fracturi și lovituri mai trebuie să ne alegem, până ce autoritățile vor binevoi să arunce niște nisip în zonă?"** - sună întrebarea retorică a cititorului nostru.

Rovignete greu de procurat. Deși termenul de procurare a rovignetei a expirat, câțiva oameni de la țară care încă nu au scos mașina din curte ne sesizează o problemă destul de neplăcută. Spre exemplu, **Florica Haida**, din Gurahonț, spune că trebuie să ajungă urgent la Arad, iar pe drum ar fi dorit să-și plătească taxa de drum. Numai că de la Gurahonț și până la Arad nu există nici un punct de eliberare a rovignetei. **„Trebuie să ocolim pe la Sebiș pentru a plăti taxa de drum. Să vrei să dai statului bani și să n-ai cum, așa ceva numai în România e posibil. "** - a concluzionat cititoarea noastră.

Redactor de serviciu, Călin Mnerie

La telefonul după-amiezii, 280003, între orele 15,00-18,00

Gheorghe Comarnescu, din Arad, atrage atenția (cu riscul de a repeta sesizările altor concitadini) asupra trotuarelor acoperite de gheață. **„Pe strada E. Ghiba-Birta, pe partea cu Spitalul Municipal, trotuarul poate fi un excelent patinoar pentru copii. În schimb, noi, vârstnicii, riscăm în orice clipă să ajungem la ortopedie, la Spitalul Județean. Nici măcar acum, când aniversează 230 de ani, nu a fost în stare Spitalul Municipal să curețe trotuarul? Că doar era treaba sa! Partea cea mai lungă a străzii o ocupă frontul spitalului..."**

Redactor de serviciu, Diana Duțu

Comenzi taxi

- ALFA PLUS 949; 349.349
- TAXI ALFA 945; 22.88.88; 25.25.26; 0723-200.301; 0745-50.60.70
- TAXI ARAD 244.244; 274.444; 0722-755.440
- DIESEL STAR 212.222; 0722-361.011; 0745-645.645
- FAVORIT 280.000; 281.111; 0740-083.333; 0724-409.992
- EUROPA 275.555; 0723-677.555; 0744-828.163
- VALI DIESEL 280.705; 280.100
- MIRCO MILI 230.530; 230.730; 0740-152.828; 0723-062.366
- DELMAR 229.220
- TAXI VERBIȚĂ 0726.336.969; 0741.200.300; 944

CINEMATOGRAFE

DACIA: Prințesa îndărătnică 2 (S.U.A.), orele: 11, 13,30, 16

Oamenii focului (S.U.A.), orele 18,30, 21.

Meteo

Foto: M. Szego

Vremea va fi deosebit de rece , geroasă noaptea și dimineața. Cerul va fi mai mult senin în cursul zilei și va deveni variabil noaptea. Vântul va sufla slab la moderat din sector vestic. Pe alocuri se va semnala ceață asociată cu depunere de chiciură.

Temp. max.: -5 la - 2°C, mai ridicate în zonele de deal.

Temp. min. : -21 la - 18°C, izolat mai coborâte

Rețeta zilei

Crochete de cartofi cu șuncă

Ai nevoie de: 1 kg cartofi, 300 g șuncă, 1 pahar smântână, sare, piper, 2 ouă, 8 linguri ulei, făină, pesmet.

Cum procedezi: Fierbi cartofii cu tot cu coajă, îi lași să se răcească, îi decojești și îi dai prin răzătoare, apoi îi amesteci cu șunca tăiată mărunt, sarea, 1 ou, smântâna și cu făina ca să obții un aluat potrivit de moale. Formezi crochete pe care le dai prin oul rămas bătut cu puțină apă, apoi prin pesmet, după care le prăjești în ulei fierbinte. Sunt bune cu diferite garnituri: varză călită, orez, salate și o bere rece.

CUR$UL VALUTAR

VALORI ÎNREGISTRATE IERI, 9 FEBRUARIE 2005

Denumirea valutei	BNR	BCR		BRD		SAN PAOLO IMI BANK		Banca Transilvania		Banca Românească		Banca Romexterra		Alpha Bank	
		C	V	C	V	C	V	C	V	C	V	C	V	C	V
Euro	36839	36800	37600	36500	37400	36400	37330	36500	37250	36550	37120	36600	37400	36550	37400
Dolar S.U.A.	28820	28600	29400	28490	29380	28400	29360	28600	29300	28617	29138	28530	29330	28500	29400
Forint	151	143	159	143	156	143	154	145	153	-	-	148	154	-	-

ADEVĂRUL

Cotidian independent Arad

Editor: S.C. ADEVĂRUL Arad S.R.L.

COD FISCAL R 1681938 ● COD SICOMEX 19.604 ● CERTIFICAT J 02/1886 / 31 X 1991 ● COD SIRUES 020956601 ● ISSN 1220 - 7489

Consiliul de administrație: președinte - **MIRCEA DORGOȘAN,** telefon 281802, 280625; **vicepreședinte - MIRCEA CONTRAȘ,** telefon 280854; **membri: LIZICA MIHUȚ**, telefon 280070, **ȘTEFAN TABUIA,** telefon 280854, **MIRCEA ȚÎȘCĂ**, telefon 280904.

Colegiul de redacție: ȘTEFAN TABUIA (redactor-șef), telefon **280854**; MARCEL CANCIU (șef secție foto), telefon **281701**; ALEXANDRU CHEBELEU (șef secție sport), telefon **281701**; GABRIELA GROZA (secretar general de redacție), telefon **280854**; VASILE FILIP (șef secție cultură-învățământ-tineret), telefon **280003**; IOAN IERCAN (șef secție politică), telefon **280943**; TRISTAN MIHUȚA (șef secție probleme sociale - investigații), telefon **281855**; DORU SAVA (șef secție economic), telefon **281738**; NICOLAE OPREAN (șef secție actualități), telefon **280003**; MIRCEA ȚÎȘCĂ (șef secție publicitate), telefon **280904**; NICU COJOCARU (șef secție difuzare), telefon **280318**; MIRCEA CONTRAȘ (vicepreședinte al consiliului de administrație), telefon **280854**; MIRCEA DORGOȘAN (președinte al Consiliului de administrație), telefon **281802, 280625.**

Redacția și administrația: 310130 Arad, Bd. Revoluției nr. 81. Telefoane: SECRETARIAT - 281802, fax 280655, 280625; ADMINISTRAȚIE - CONTABILITATE - 281797; MICA PUBLICITATE - 210775; MAREA PUBLICITATE - 280904; CLUBUL PRESEI - 280989.

Tiparul executat la S.C. MEDIAGRAF S.A. ARAD, str. Feleacului F.N., telefon 250902, fax 250920

Adresa Internet http://adevarul.arad.ro

Horoscop

Joi, 10 februarie 2005

Berbec (21.03-20.04): Restricțiile din zilele trecute prind bine la gestionarea resurselor.

Taur (21.04-20.05): Pot surveni discuții casnice din cauza banilor pe care-i cheltuiți după pofta inimii.

Gemeni (21.05-20.06). Cam vorbăreți, puteți agita spiritele. Fiți mai circumspecți.

Rac (21.06-22.07). Dovediți calități de cuceritori și trebuile încep să meargă de la sine.

Leu (23.07-22.08). Vă loviți de ostilitatea unui adversar de neclintit. Nu încercați să faceți apel la argumente de ordin „moral" pentru că nu veți avea succes.

Fecioara (23.08-22.09). Norocul vă scoate în cale persoana potrivită, la momentul oportun.

Balanța (23.09-22.10). Avalanșa de evenimente declanșată sub imperiul pasiunii vă crește notorietatea.

Scorpion (23.10-21.11). Angajarea într-o aventură vă poate dezechilibra emoțional sau financiar.

Săgetător (22.11-21.12). Simțind energia în clocot, nu vă împăcați cu starea de fapt; vreți schimbări substanțiale: abordați relațiile de cuplu și vă preocupă statutul social.

Capricorn (22.12-19.01). Căutați o soluție salvatoare, pentru a vă armoniza dorințele cu cele ale partenerului. Puteți avea o răbufnire de orgoliu.

Vărsător (20.01-20.02). Înțelegeți rapid cum stau lucrurile și le apreciați la justa valoare. Expolatați orice sursă de plăceri.

Pești (21.02-20.03). Continuați îndeplinirea sarcinilor cu mult zel, fiind, totuși, mai receptiv la glumele colegilor.

Utilitare

PIEȚE, TÂRGURI

Astăzi, este zi de piață agroalimentară la Curtici, Sebiș, Bata, Cermei, Zădăreni, Ghioroc, Săvârșin, Secusigiu, Sântana, Târnova, Zăbrani, Zerind. Tot astăzi au loc târguri săptămânale la Curtici, Sebiș, Cermei, Săvârșin, Secusigiu, Zerind.

Mâine, vineri, se desfășoară târguri săptămânale la Ineu, Șepreuș, Șimand.

PRIMĂRIA MUNICIPIULUI

Program de relații cu publicul (camera 5) luni-vineri între orele 8-20. Tel. 284.744, tel. centrală 281.850.

FARMACII DE SERVICIU

● Farmacia **REMEDIUM** Arad, B-dul Revoluției nr. 52-54. Program luni-vineri: 7,30-20,00; sâmbătă 8,00-14,00. Telefon 233.195. Eliberează medicamente compensate și gratuite.

● Farmacia **„OMNIAFARM"**, Calea Aurel Vlaicu, Bl. Z28, cu program zilnic de la orele 8,00-22,00. Telefon 271.724. Eliberează rețete gratuite și compensate.

● Farmacia **MELISSA** - medicamente alopate și homeopate. Onorăm și rețete gratuite și compensate. Tel. 219.588, Micălaca, str. Abrud nr. 80, bl. 219. Orar: luni-vineri 8-20, sâmbăta 9-16.

● **Spitalul Clinic Județean Arad** are un nou număr de telefon: 0357407200

URGENȚE STOMATOLOGICE

● Urgențe stomatologice în sistem privat. B-dul Revoluției nr. 62, zilnic 8-12; 14-20, sâmbătă 9-12. Telefon: 256665.

● Cabinetul de pe str. Crișan (în spate la Gionelli) are program non-stop. Telefon: 253794.

UROLOGIE

Cabinet urologie (în clădirea Policlinicii Municipale). Program zilnic, inclusiv sâmbăta, între orele 9-12, telefon 213036.

OFTALMOLOGIE

Cabinet Dr. Țurlea Magdalena, medic primar oftalmolog, oferă consultații oftalmologice, prescriere și prelucrare computerizată de ochelari, lentile de contact, ochelari de soare etc. Str. Miron Costin, bl. 9 (lângă „Casa Albă"), tel. 253.523.

DISPENSAR VETERINAR

Dispensarul veterinar din Aradul Nou efectuează zilnic, orele 8-16 (sâmbăta 8-12 și duminica) examen trichineloscopic, vaccinări antirabice și sterilizări câini-pisici, însămânțări artificiale. Telefon 287.298.

Dispensarul veterinar din Curtici: examen trichineloscopic, vaccinări, tratamente, consultații, la toate speciile de animale. Telefon 464.145.

ÎNTRERUPERI DE CURENT

Joi: Str. Renașterii, Știnjel, Str. Hațeg - Bl. 17 (9-14)

Vineri: Str. Hațeg Bl. 5-1, 5-2, 5-3, Șc. Generală nr. 6, Complex Fortuna (9-14)

ADMINISTRAȚIA FINANȚELOR PUBLICE

Administrația Finanțelor Publice a municipiului Arad: Asistență contribuabili - telefon 280.633, 280.733, int. 198 (persoane fizice) și 118 (persoane juridice) int. 166 (relații publice) între orele 9,00-17,00. Informații suplimentare la www.finantearad.ro

TELEFOANE DE URGENȚĂ

APEL UNIC DE URGENȚĂ: 112

POMPIERI 981; 251.212

AMBULANȚĂ ARAD - 961 sau **251.313**

POLIȚIE: 955

Numărul de centrală telefonică al I. J. P. (Inspectoratul Județean de Poliție) Arad: 207.100

S. C. DISTRIGAZ-NORD S. A. TÂRGU MUREȘ

Sucursala de Distribuție a Gazelor Naturale Arad, Dispeceratul permanent tel: 218.928; 256.928

VERIFICARE METROLOGICĂ ȘI REPARAȚII CONTOARE APĂ: 255.274; 0723-343.976

DERANJAMENTE CURENT ELECTRIC 235.991

INFORMAȚII CFR 231.777

S. C. SALUBRITATE S. A. ARAD

Dispecerat între orele 7,00 - 19,00, tel.: 280.873

PROTECȚIA CONSUMATORULUI

B-dul Revoluției, nr. 50. Telefon: 257049

DIRECȚIA DE SĂNĂTATE PUBLICĂ - serviciul de permanență: 254.438

GARDA FINANCIARĂ

B-dul Revoluției nr. 79, telefon: 280971

INSPECTORATUL TERITORIAL DE MUNCĂ ARAD

Str. Episcopiei nr. 11-13, tel.: 211762, 211862, 257251

AGENȚIA JUDEȚEANĂ PENTRU OCUPAREA FORȚEI DE MUNCĂ

Str. Călugăreni nr. 1A, tel.: 211.791, 281.998

POLIȚIA DE FRONTIERĂ: tel.: 959

CORPUL GARDIENILOR PUBLICI: tel.: 280.557

Prefectul Stragea - la Palatul Victoria

Prefectul Cristian Stragea a participat ieri la o reuniune de lucru cu reprezentanții din țară ai guvernului, organizată la Palatul Victoria. La discuții a fost prezent și premierul Călin Popescu Tăriceanu, alături de membri ai Executivului și conducerile unor instituții ale administrației publice centrale și ale organelor de stat cu atribuții în domeniul siguranței naționale.

Pentru această dezbatere, prefecții au pregătit o informare asupra eventualelor probleme identificate de la începutul mandatului, privind activitatea economică și socială care nu pot fi soluționate la nivel local.

Prefectura va da publicității problemele prezentate de către Cristian Stragea premierului Tăriceanu în conferința de presă organizată astăzi în sala rotondă a Prefecturii.

M. Popescu

Patrimoniul cultural al Aradului - discutat cu partenerii maghiari

Președintele AVEC, carta orașelor de cultură și patrimoniu, d-l **Ujvary Jeno**, a fost ieri oaspetele Primăriei Arad. Domnia sa, însoțit de viceprimarul Levente Bognar, a vizitat centrul istoric al municipiului și monumentele de cultură din oraș și a purtat o serie de discuții cu reprezentanții instituțiilor de profil din oraș.

Aradul este membru AVEC de un an de zile, alăturându-se astfel altor treizeci de orașe din Portugalia, Ungaria, România. Intenția acestei organizații este aceea de a demara o serie de proiecte de educare a populației asupra actelor de cultură și mai ales a păstrării moștenirii culturale a orașelor membre AVEC. **„Patrimoniul pe care îl avem fiecare dintre orașele cartei este clădit de toți, pentru toți. Toți suntem responsabili pentru ceea ce avem și pentru modul în care păstrăm ceea ce am avut norocul de a primi"**, preciza **Ujvary Jeno.**

Viceprimarul Levente Bognar consideră că în cadrul demersului este vitală și atragerea societății civile în conștientizarea importanței pe care o are patrimoniul în orașul nostru. **„Eu sunt de principiul că orașul trebuie trăit, nu distrus. Trebuie să îngrijim ceea ce avem pentru a avea ce lăsa urmașilor noștri."**

După inventarierea întregului patrimoniu istoric al Aradului, proces ce va dura, în opinia autorităților, cel puțin un an, va urma întocmirea a tot felul de studii cu privire la necesarul investițiilor de reabilitare a clădirilor vechi. Cât despre lucrările propriu-zise, nu se cunoaște încă o dată concretă de demarare a acestora, de vină fiind lipsa fondurilor necesare alocate în acest sens. Singura variantă rămâne fondul UE...

M. Popescu

Cronica măruntă

● Agenții de ordine publică au legitimat în aceste zile 800 de persoane, au aplanat șapte conflicte, au efectuat șase controale, au controlat 11 cărți de imobil și au sancționat trei cerșetori. Au fost aplicate 258 de sancțiuni în valoare de 136.900.000 lei.

● Poliția rutieră a verificat 1050 de vehicule și a aplicat 228 de sancțiuni contravenționale pentru încălcarea regulilor de circulație în valoare de 53.200.000 lei, din care 40 pentru depășirea vitezei legale. Au fost reținute nouă certificate de înmatriculare și două permise de conducere în vederea suspendării dreptului de a conduce. Au fost prinși, în timp ce conduceau sub influența alcoolului, Miscoi Olimpiu Victor, de 29 de ani, din Sântana și Morosi Daniel de 37 de ani din Arad.

● Locuitorii mai multor străzi din Cartierul 6 Vânători ne-au sesizat că, de mai mult timp, firma de cablu RCS a început lucrările în zonă fără a proceda la conectarea propriu-zisă. În urma discuțiilor purtate cu directorul adjunct al firmei, d-l Molnar, rezultă că această situație nu va mai dura mult timp, firma așteptând sosirea unor piese de la București, după care, în termen de două-trei săptămâni, cei interesați se vor putea conecta la cablu.

● Cu toate că cerșetorii sunt sancționați săptămânal, se pare că acest fenomen nu poate fi nici măcar redus, darămite combătut. Nici chiar gerul de afară nu-i poate ține la „adăpost". Au mai fost amendați de această dată cu sume cuprinse între un milion de lei și cinci milioane de lei: **Daniela Cornea din** Seleuș, **Strugurel Jurcă** din Iratoșu, **Ioan Blidar** din Lipova și **Teglaș Gheorghe** din localitatea Tulca, județul Bihor. Unii dintre aceștia au bătut recordul la câte procese verbale au întocmite și, mai ales, neachitate. Cu toate acestea nu se ia nici o altfel de măsură împotriva lor, în afară de faptul că tot timpul sunt amendați. La ce ne folosește asta, când oricum nu-și achită sancțiunile și ies pe străzi după nici o oră de la întocmirea procesului verbal?

● Vânzătorii stradali au fost luați din nou în „vizorul" gardienilor publici. Mai mulți dintre aceștia au fost sancționați contravențional, cu amenzi cuprinse între 100 de mii de lei și 150 de mii de lei, pentru comercializare de produse fără a deține autorizație din partea Primăriei. Aceștia sunt: **Ioan Beleiu** din Poiana Vadului, **Aurel Lungu** și **Nicolae Gabor,** ambii din Arad.

Serviciul de Ajutor Maltez - prădat de hoți

În noaptea de 7/8 februarie, Toth Vincențiu de 28 de ani din Dorobanți a pătruns prin escaladare în incinta imobilului serviciului de Ajutor Maltez din Dorobanți de unde a sustras un portmoneu în care se găsea suma de trei milioane lei, alte bunuri, actele personale ale dr. A. Adalbert și cheia autoturismului Skoda cu numărul AR 05 ZVV, cu intenția de a-l fura. Pentru că nu a reușit să plece cu mașina, din cauza gheții, a distrus ambreiajul autovehiculului. Toth Vincențiu a fost reținut și i-a fost întocmit dosar penal sub aspectul infracțiunilor de furt și distrugere.

A. H.

Gardienii, poleiul și... ortopedia!

Trei arădeni au fost sancționați pentru că nu și-au curățat de zăpadă spațiile din fața imobilelor. **Iosif Stănilă, Ioan Zapotoțki** și **Elisabeta Szabo**, toți din Arad, sunt „aleșii" gardienilor. Au mai fost amendate și câteva asociații de locatari de la blocurile 166, 177, 215, 171, 170 și 169. Sancțiunile au fost cuprinse între 100 de mii de lei și 250 de mii de lei. Foarte mici, mai ales având în vedere faptul că se reduc la jumătate dacă sunt plătite în 48 de ore.

Acestea au fost singurele sancțiuni pe care le-au aplicat gardienii publici într-o săptămână. Timp în care toate trotuarele din municipiu erau și încă sunt acoperite de zăpadă bătătorită transformată în gheață. Din această cauză, mulți arădeni „au făcut cunoștință" cu solul, ajungând apoi la ortopedie. Așa stând lucrurile, cum vor gardienii publici să fie primiți în Poliția Comunitară, când nici pe posturile pe care le ocupă în momentul de față nu sunt în stare să-și facă meseria?!

Nadia Bodran

Foto: Margareta Szegö

În atenția conducătorilor auto

Doriți să călătoriți mai ieftin?

RO SERVICE INTERNAȚIONAL

vă oferă instalații de gaz import Italia pentru autoturisme:

- Garanție 18 luni și postgaranție
- Omologate R.A.R., ISCIR, conform normelor europene Euro 3
- Prețuri avantajoase
- Reducere de 1.000.000 lei la toate instalațiile

Oferă piese și accesorii de calitate, la prețuri accesibile, prin magazinul situat pe Calea Radnei

Informații la telefon 0257/265.880 sau la sediul firmei, str. Dosoftei nr. 2 Arad, (la piciorul podului din Micălaca).

Control, la PECO Arad

Recent, Sucursala PECO Arad a fost „călcată" de către inspectori ai Gărzii Financiare Arad și de către poliție. Poliția a confirmat că a făcut cercetări, dar nu a făcut alte precizări motivând că **„cercetările sunt în derulare, iar rezultatul va fi comunicat și, că au mai participat și alte instituții abilitate"**.

Comisarul-șef al Gărzii Financiare Arad, Sorin Cirți, a precizat: **„A fost un control făcut la solicitarea Poliției"**. Acesta nu a vrut să furnizeze și alte detalii.

„A fost un control de rutină", a spus, laconic, Gavril Olar, directorul general al Sucursalei PECO Arad.

G.C.

Întâlnire zonală la Sebiș

Conducerea Consiliului Județean va organiza a patra întâlnire zonală în orașul Sebiș. Primele întâlniri de acest gen s-au desfășurat în orașele Sântana, Ineu, Săvârșin, iar sâmbătă, 12.02.2005 va veni rândul localităților Moneasa, Sebiș, Dezna, Ignești, Cărand, Buteni, Bârsa și Chisindia să-și spună păsurile. Printre temele care vor fi abordate se numără posibilitățile de dezvoltare a stațiunii Moneasa, bugetul propriu al comunei, învățământul, trasportul interurban, drumurile județene și comunale, problemele de consultanță agricolă. **„Din partea consiliului județean vor fi prezenți la discuțiile din teritoriu vicepreședinții Gavril Buza și Gavril Popescu, directorii direcțiilor economice, tehnice și adminstrație, directorul administrației de Drumuri și Poduri, Oficiul de consultanță agricolă, CTP și juriști"**, informează biroul de relații mass media al CJA.

Spărgători minori - prinși de jandarmi

Dori minori au fost prinși de jandarmii de la Comandamentul Județean Arad în timp ce încercau să sustragă bunuri din mai multe boxe ale imobilului nr. 9 de pe strada Gheorghe Popa din Teiuș. **C.C.V.**, în vârstă de 17 ani, din localitatea Deda, județul Mureș și **V.L.K.**, în vârstă de 15 ani, din Arad au forțat și distrus lacătele a patru boxe cu ajutorul unei pile triunghiulare cu lungimea de 40 de centimetri. Nu au mai avut însă timp să își însușească bunurile găsite acolo pentru că jandarmii, aflați în cadrul unei acțiuni de combatere a furturilor, i-au prins pe cei doi tocmai când se aflau în boxa lui **M.G.** și intenționau să fure bicicletele aflate înăuntru.

„Pentru cei doi minori au fost întocmite acte premergătoare pentru săvârșirea infracțiunii de furt calificat, în fază de tentativă. Documentele au fost înaintate Parchetului de pe lângă Judecătoria Arad", ne-a declarat **lt. Claudiu Rădoi** - purtătorul de cuvânt al Comandamentului Județean de Jandarmi Arad.

Nadia Bodran

Cursuri

Casa de Cultură a Municipiului Arad, cu sediul pe str. Gheorghe Lazăr nr. 1, anunță înscrieri la următoarele cursuri: • inițiere calculatoare (Windows, MS Office, utilizare Internet); • limba germană; • limba italiană; • limba engleză; • cosmetică • coafură.

Înscrierile se fac la sediul instituției, între orele 9-15.

Relații suplimentare la tel. 211.918.

În privința sediului UDMR

Primarul Gheorghe Falcă afirmă că Rodica Borza spune minciuni

Executivul Primăriei Arad a inițiat un proiect de hotărâre privind alocarea a 6 miliarde de lei din fondul de rulment pentru achiziționarea unui imobil aflat pe strada Alecu Russo nr.6, unde își desfășoară activitatea filiala locală a UDMR.

Timp de câțiva ani, imobilul a făcut obiectul unui litigiu în instanță, Justiția hotărând ca jumătate din acesta să-i revină fostului proprietar, familia Adelman. Conform deciziei finale, atribuirea a 50% din imobil s-a făcut cu titlu definitiv și irevocabil.

În altă ordine de idei, se pare că actualul sediu al UDMR a purtat ghinion locatarilor din ultimii 50 de ani. Primul proprietar a fost expropriat, celebra „doamnă de fier" a Aradului, Elena Pugna, fost secretar PCR (echivalentul primarului de azi) a trebuit să părăsească imobilul la Revoluție, iar de când acesta a intrat în posesia UDMR, a fost revendicat de familia Adelman și în cele din urmă redobândit. Vila are un etaj și mai multe încăperi spațioase și a fost dorită, de-a lungul anilor, de mai mulți oameni cu bani.

Comisia de buget finanțe din cadrul Primăriei Arad a avizat proiectul de hotărâre inițiat de către executiv, în data de 27 decembrie 2004, în unanimitate de voturi pentru cumpărarea unei jumătăți din imobilul aflat pe strada Alecu Ruso.

Despre toate acestea consilierul UDMR Czister Kalman declară: **„Întrucât clădirea aparține pe jumătate Primăriei Arad, fiind administrată de Recons, iar cealaltă jumătate fiind redobândită cu titlu definitiv și irevocabil de către foștii proprietari, există și o asemenea propunere pentru ca jumătatea dobândită de proprietar să se cumpere de Primărie. Există mai multe posibilități în privința spațiului și ar fi de evitat să cumpere cineva din afară acest spațiu".**

Rodica Borza

Rodica Borza, consilier PSD, susține că **„amendamentul de modificare de completare a rectificării de buget s-a discutat și aprobat la comisia unu. Amendamentul a sunat așa: CLM să cumpere partea revendicată și dobândită de către proprietarul persoană fizică cu șase miliarde de lei, pentru ca UDMR să nu mai aibă probleme privind folosirea sediului. Cred că este o chestiune extrem de gravă pentru că și așa nu sunt bani la buget și sunt folosiți într-un mod nejustificat sau într-un mod care nu exprimă dorințele arădenilor. Să aloci șase miliarde din buget pentru o problemă personală a unui partid este prea mult. Gheorghe Falcă cred că a vrut să facă un cadou udemeriștilor pentru a continua să-i țină lângă el, în problemele pe care le are la Primăria Aradului".**

Gheorghe Falcă

Întrebată ce măsuri vor întreprinde consilierii PSD, în cazul în care proiectul de hotărâre va fi supus plenului CLM, Rodica Borza ne-a declarat următoarele: **„Dacă va introduce acest amendament, votat la comisia unu, în vreo rectificare de buget, pe lângă faptul că ne vom opune, vom aduce foarte mulți arădeni la ședința respectivă de CLM pentru a lua atitudine față de astfel de chestiuni. Alte mijloace nu avem să-l împiedicăm pe domnul Falcă".**

Primarul Aradului, Gheorghe Falcă, susține că **„nu este inclusă în bugetul pe 2005 această sumă. Doamna consilier trebuie să justifice ceea ce afirmă. M-am săturat de minciunile doamnei Borza".**

***

Dacă suma de șase miliarde va trece în vreo rectificare de buget așa cum avansează doamna Rodica Borza, rămâne de văzut. Deocamdată aceasta este o supoziție a doamnei Rodica Borza, iar nouă nu ne rămâne nimic de făcut decât să fim pe fază.

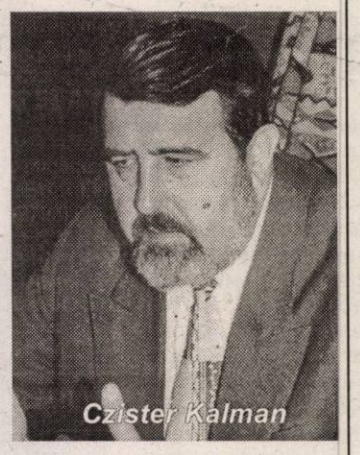
Czister Kalman

Daniel Albu

Evaluare la standard european, tip Tholos, la UVVG Arad

În sesiunea de examene de iarnă 2005 la **Universitatea de Vest „Vasile Goldiș" Arad**, este de consemnat promovarea unor evaluări la standarde europene de tip Tholos.

Înscrisă ca obiectiv de management al calității academice, această premieră se circumscrie preocupărilor senatului universitar pentru diversificarea formelor de evaluare.

Proaspăt membră a **Asociației Europene a Universităților (EUA)**, universitatea promovează aceste noi tipuri de evaluare la examene în dorința de a se afirma în spațiul european al învățământului superior.

Sistemeul de tip Tholos, bazat pe teste și evaluare informatică, economisește mult din timpul afectat evaluării și este un sistem de maximă obiectivitate.

Această premieră în evaluare la nivel național este și consecința faptului că **Universitatea de Vest „Vasile Goldiș" Arad** este membră a **Federației Europene a Școlilor Superioare (FEDE)**, organism cu statut participativ pe lângă **Consiliul Europei**, care promovează astfel de programe pentru sporirea capacităților de comunicare între școlile membre și pentru o mai exactă evaluare a cunoștințelor. Rectorul **UVVG, prof. Univ. dr. Aurel Ardelean**, în calitate de vicepreședinte al acestui înalt for european, în cadrul ședinței de lucru din acest an a **Consiliului Executiv FEDE** de la Lyon-Franța, sediu lucrativ al organismului, a făcut o informare privind preocupările și realizările universității arădene în diversificarea formelor de evaluare pe parcurs.

Impactul acestui tip de testare asupra studenților a fost unul pozitiv, aceștia remarcând promptitudinea și obiectivitatea sistemului de notare, precum și aplicabilitatea sa la diverse discipline.

S. Milancovici

JOI, 10 FEBRUARIE 2005

TVR 1
7,00 Jurnalul TVR
7,45 Secretele naturii - doc.
8,45 Desene animate
9,15 Corect!
9,20 Cinci minute de cultură
9,30 Teleshopping
10,00 Avanpremieră
10,10 Doctor Becker - s.
11,00 Ochiul magic - rel.
12,00 Stele... de 5 stele - rel.
13,00 Sănătate pentru toți! - rel.
13,30 Desene animate
14,00 Jurnalul TVR
14,30 Teleshopping
15,00 Dincolo de hartă - rel.
15,30 Akzente
16,55 TVR în direct
17,25 Viața cu Bonnie - s.
18,00 Portul miracolelor - s.
18,50 Tragerile Joker și Loto 5/40
19,00 Jurnalul TVR
20,00 Lumea circului - dramă, SUA, '65
22,30 Garantat 100%
23,30 Jurnalul TVR
0,00 Amantul Marii Doamne Dracula - s.
1,00 Arestat! - comedie, Grecia, 103
2,35 Felicity - s.

TVR 2
7,30 Des. animate
8,00 Teleshopping
8,30 CeZar și tipar
9,00 Rebelii - s., rel.
10,00 Tonomatul DP2
11,45 Pasiuni - s.
12,45 TeleVine de la Cluj
13,30 Teleshopping
14,00 Desene animate
14,30 Școala micilor vrăjitoare - s.
15,00 Împreună în Europa
16,00 Tribuna partidelor parlamentare
16,30 Cinci minute de cultură
16,45 Jurnalul TVR
17,00 Orizonturi sârbești (emisiune în lb. sârbă)
17,30 Pe viu (talkshow pe teme de actualitate)
18,00 Exclusiv
18,30 Știri regionale
19,00 Maria Bonita - s.
20,00 Dragul de Raymond - s.
20,30 În lumea adâncurilor - doc.
21,00 Bugetul meu
21,30 Jurnalul TVR
22,00 Jurnalul Euronews pentru România
22,15 Fetele din Vestul Sălbatic - western, SUA, 1995, p. II
23,50 Vizitatorul - s.
0,45 Dragul de Raymond - s.
1,15 Păstorul - thriller, SUA, 1998

PRO TV
7,00 Știrile Pro TV * Ce se întâmplă doctore?
9,10 Omul care aduce cartea
9,15 Tânăr și neliniștit - s., rel.
10,30 Doctorul de suflete - s.
11,45 Zâmbete într-o pastilă
13,00 Știrile Pro TV
13,45 Umbra lui Grégoire - comedie, Franța, 1980
16,00 Tânăr și neliniștit - s.
17,00 Știrile Pro TV
17,45 Teo
19,00 Știrile Pro TV * Sport * Vremea
20,15 Epicentru - acț., SUA, 2000
22,15 La bloc (AP)
23,00 Știrile Pro TV
23,45 Dinastia Campionilor
0,00 Arestat! - f. Grecia, 2003
0,45 Știrile Pro TV
1,35 Cinci minute de cultură
1,45 Felicity-s.
2,35 Jurnal TVR
3,30 Scurtcircut - f. SUA, 1990
5,00 Garantat 100%

TV ACASĂ
6,00 Pădurea blestemată - s., rel.
8,15 Cicololată cu piper-s. rel.
9,15 Rubi - s., rel.
11,30 Extravaganta Anastasia - s., rel.
12,30 Îngerul nopții - s. (AP)
13,30 Răzbunarea - s.
14,30 Pisica sălbatică - s. (AP)
15,45 Pădurea blestemată - s
17,30 Poveștiri adevărate
17,55 Vremea de Acasă
18,00 Gitanas - s. (AP)
20,00 Rubi - s. (AP)
22,00 Ciocolată cu piper - s. (AP)
23,00 Extravaganta Anastasia - s.
0,15 Răzbunarea - s.
1,00 Îngerul nopții - s.
1,45 Poveștiri adevărate - rel.
2,15 De 3 x femeie - rel.
3,45 Îndrăgostește-mă de tine - rel.
5,30 Poveștiri adevărate - rel.

HBO HBO
8,00 Tom și Huck - av., '95
9,35 Furie și rațiune - dramă, Canada, 2003 (AP)
11,20 Bibliotecara și fermierul - dragoste, Suedia, '02
12,55 Kangaroo Jack - av., '03
14,25 Casa din Umbria - dramă, M. Brit., 2003 (AP)
16,10 Hansel și Gretel - fantastic, 2002
17,40 Vedete la Hollywood. Brad Pitt
18,05 Cavalerii Shaolin - acț., 2003 (AP)
20,00 Contrabandă cu ciocolată - av., M. Brit., 2002
22,00 Recrutul - acț., 103 (12)
23,55 Mr. Jones - dramă, 1993 (12)
1,50 Cinema, cinema, cinema

PRIMA TV
7,30 Motor - rel.
7,55 Sport cu Florentina
8,30 Ed - s., rel.
9,30 Dragoste și putere - s., rel.
10,00 Kensky Show - rel.
10,55 Clip art
11,00 Monica show - rel.
12,00 Levintza prezintă - rel.
12,55 Bani la greu
13,25 Roseanne - s.
13,50 Teleshopping
14,25 Ed - s.
15,25 Dragoste și putere - s.
15,50 Camera de râs
16,30 Trăsniți în NATO - s., rel.
16,50 Kensky Show
18,00 Focus
19,00 Monica show (AP)
20,00 Vindecări miraculoase
21,00 Vedete la mătură
22,00 Trăsniți în NATO - s.
22,30 Focus plus
23,15 Răzbunarea - acț., SUA, 2002
1,00 Șapte seri cu Adriana
1,30 Focus plus
2,30 Bani la greu - rel.
3,30 Clubul de noapte

ANTENA 1-TV ARAD
6,30 În gura presei - rel.
7,00 Observator
8,00 Canalul de știri
10,00 Știri Arad
10,20 Pactul de stabilitate
10,50 Divertisment
11,30 Concurs interactiv
12,00 Sue Thomas - s.
13,00 Observator
13,45 Spinning Out of Control - comedie, rel.
16,00 Observator
16,25 Știri TVA
16,35 Observator
16,45 Vivere - A trăi cu pasiune - s.
17,45 9595 - Te învață ce să faci
18,55 Meteo
19,00 Observator * Meteo
19,56 Publicitate
20,15 Vremea răzbunării - thriller, SUA, 2000
22,00 Observator
22,30 Știri TVA
22,45 100 de zile de junglă - acțiune, SUA, 1999
0,30 În gura presei cu Mircea Badea
1,00 Concurs interactiv
2,00 Observator
2,45 Călătorie în timp - s.
3,30 Sue Thomas - s., rel.
4,30 Vivere - s., rel.

RCS
9,00 Știrile RCS 2 - rel.
9,45 Tradiții și folclor - cultural
10,30 O oră cu D. Dascălu - rel.
12,00 Știrile RCS 1 - rel.
12,45 Emisiune în lb. sârbă/germană - rel.
13,15 Aventurierii - doc.
13,30 La paralela 60 - s.
14,30 Părinți și copii - rel.
14,45 Videoclipuri
15,00 Știrile RCS 2 - rel.
15,45 Joia populară
17,00 Emisiune în lb. maghiară - minorități
18,00 Știrile RCS 1
18,45 Neon Rider - s.
19,30 Sport Safari - doc.
20,00 Universitatea „Vasile Goldiș" - informativ
21,00 Prim plan
22,00 Știrile RCS 2
22,45 Videoclipuri
23,00 Blanche-doc.
0,00 Știrile RCS 1 - rel.
0,45 Închiderea programului

B1 TV
7,00 Viața dimineața; 10,00 Euromaxx - doc.; 11,00 European Journal - doc.; 11,30 Caleidoscop japonez; 11,50 Calendar ecumenic - rel.; 12,00 Știri; 12,30 Teleshopping; 13,00 Fan X; 13,50 Jet Set; 14,30 Paranormal - doc.; 15,30 Euromaxx - rel.; 16,00 Automotor - doc.; 16,30 Euromaxx - doc; **17,00 Povestea lui Little Rochard - rel.**; 19,00 Știrile naționale; **20,00 Planuri perfecte** - dramă, SUA, 1998; 22,00 Nașul; 23,45 Ediția de noapte; **0,45 Planuri perfecte** - dramă, SUA, 1998,rel.; 2,14 Nașul - rel.; 3,59 Chat TV.

TV SPORT
9,00 Știri din lumea sportului; 9,30 Fotbal din Primera Divison-rez.; 10,30 Rugby. Turneul celor trei națiuni: Noua Zeelandă-Africa de Sud-rel.; 12,30 Box feminin. Cupa României-rel.; 14,30 Fotbal: Grecia-Danemarca; 16,30 Fotbal din Primera Division - rel.; 18,30 Știri din lumea sportului; 18,45 Box feminin. Cupa României; 20,30 Știri din lumea sportului; 21,00 Fotbal. Cupa Libertadores 2005: Palmeiras - Tacuary; 23,00 Știri sportive; 23,30 Fotbal. Cupa Libertadores 2005: Uruguay 3 - LDU Quito;

Redacția Adevărul nu își asumă răspunderea pentru modificările ulterioare intervenite în programele TV

NAȚIONAL TV
7,00 Programul de știri N24; 10,00 Automobile - rel.; 11,00 Nu suntem blonde! - rel.; **12,30 Rebecca-s.**; 13,30 Teleshopping; 14,30 Miezul problemei - rel.; 15,30 Teleshopping; **17,00 Rebecca-s.**; **18,00 Sclava Isaura** - s.; 17,45 Naționala de bere; 18,45 Sport la Național TV; 19,00 24 de ore; 19,30 Sport la Național TV; 19,45 Țara lu' Papură Vouă; 20,00 Zi-le de la mine. Cu Adrian Minune; 21,00 Miezul problemei; **22,00 Pentru un zâmbet perfect - comedie, '89;** 0,00 Național la miezul nopții; **0,30 Cronici paranormale** - s.; 1,00 Pentru **un zâmbet perfect - comedie, '89,rel.**

REALITATEA
7,00 Realitatea de la 07; 8,45 Ziarul Realității; 10,00 Realitatea de la 10; 10,45 Ziarul Realității; 11,15 100%; 12,00 Realitatea de la 12; 12,45 Ziarul Realității; 13,15 Vorba lu' Dinescu; 14,00 Realitatea de la 14; 15,15 Realitatea medicală; 16,00 Realitatea de la 16; 17,15 Audiența în direct; 18,00 Realitatea de la 18; 19,00 Realitatea zilei; 20,15 100%; 21,00 Realitatea de la 21; 21,45 Fillere; 22,00 Realitatea de la 22; 22,15 Zece și un sfert; 23,00 Realitatea de la 23; 23,15 Vorba lu' Dinescu; 0,00 Realitatea de la 00

PRO CINEMA
6,00 Apropo TV; **9,00 Pokemon** - s., rel.; 9,55 Apropo de... filme; **10,00 Urâtul și frumosul** - f. rel.; 11,55 Apropo de... mediabiz; 12,00 Fata nestiută a Terrei - rel.; 12,55 Apropo de... vedete; **13,00 Viața la casa Albă** - s., rel.; 13,55 Apropo... de muzică **14,00 Terapie intensivă** - s., rel.; 14,55 Apropo de... cinema; **15,00 Terapie intensivă** - s., rel.; 15,55 Apropo de... time...out; **16,00 Viața la Casa Albă** - s.; 16,55 Apropo de... filme; **17,00 Zidul Atlanticului** - f.Fr.-It., '70 (AP); **19,00 Pokemon** - s.; 19,55 ProMotor; **20,00 Fantasmele nopții** - s.; **22,00 Teroare la Casa Albă** - acțiune, SUA, 1998, (12); 23,55 ProMotor-rel.; **0,30 Când iubirea o ia razna** - dragoste, Germ., '92 (16); 1,45 Descoperă România-rel.

Șase miliarde pentru cimitire

Proiectele începute în cimitirele arădene de fosta conducere a Gospodăririi Comunale Arad (G.C.A.) vor fi continuate. **Ioan Covaci** - noul director al Gospodăririi Comunale Arad - spune că atât asfaltarea cimitirelor, cât și iluminatul acestora sunt niște lucrări foarte

importante și, prin urmare, acestea trebuie finalizate.El aproximează că, pentru ducerea la sfârșit a lucrărilor este nevoie, cel puțin la o primă evaluare, de aproximativ șase miliarde de lei, sumă pe care societatea nu o deține, deocamdată. **„Deoarece, nu avem resurse financiare, de acestea ne vom ocupa abia în a doua jumătate a anului"**, a precizat **Ioan Covaci.**

Directorul G.C.A. mai spune că sunt probleme și în ceea ce privește achitarea chiriilor pentru locurile de veci. În acest sens, s-au reluat registrele de evidență pentru a vedea cine este cu plata la zi și cine nu. **„Cei care nu sunt în regulă, vor primi o scrisoare de atenționare, prin care vor fi rugați să vină să se achite. Dacă la 15 zile de la primirea înștiințării nu vor veni să se pună în regulă, contractul se va rezilia și locurile vor fi scoase la licitație pentru a fi închiriate de alte persoane"**, mai adaugă directorul G.C.A..

Nadia Bodran
Foto: Viorel Musca

Ziua de după poze

Din capul locului, trebuie să fac precizarea că introducerea cotei unice de impozitare de 16 la sută a fost o măsură pe care am aplaudat-o și care ne-a adus multora un plus de bani în buzunar. A fost însă o bucurie scurtă. Guvernul și-a dat seama că este în ipostaza dramatică a ucenicului vrăjitor care a dezlănțuit forțele naturii și nu le-a mai putut stăpâni. În cazul Guvernului Tăriceanu, s-a renunțat la sume uriașe care veneau la buget din pragurile anterioare de impozitare, iar acum acesta nu știe ce și cum să facă pentru a acoperi deficitul bugetar. Este primul semn că acest cabinet a acționat după ureche, fără să fundamenteze temeinic o promisiune electorală. Fiindcă una este să promiți în campania electorală și alta e să treci la implementarea promisiunii. Promisiunea e vorbă în vânt și dacă vorba n-are acoperire nu este moarte de om. Când însă faptele sunt fără acoperire este grav. Altfel spus, se nasc situații de panică, de criză, cum este cea de acum. „De unde scoatem banii la care am renunțat sperând să dăm o lovitură de imagine?" - este întrebarea obsedantă a cabinetului Tăriceanu. În deruta creată, intervenția echipei de la Fondul Monetar Internațional a fost o gură de oxigen, una atât de mare încât a salvat guvernul de la dezastru și de prilejul de a se face de râs. Având alături FMI, Tăriceanu și ai săi au spre cine să transfere răspunderea unor măsuri, care numai liberale nu sunt: de ridicare a cotelor de impozitare în unele domenii, concomitent cu majorări drastice de prețuri și de accize. Într-un cuvânt, fără a detalia ce și cum se scumpește totul, ce impozite cresc de zece ori, cu o mie la sută, constatăm că ce ne-a dat cu o mână, din stradă, sub influența bucuriei că trece la guvernare, actuala putere ne ia cu două mâini, curând după ce s-a așezat la masa de lucru și a început să se dezmeticească.

Sigur, așa cum ne-au obișnuit politicienii, nimeni din sânul puterii actuale nu recunoaște că guvernul a cam sfeclit-o din start. Vina e transferată spre fosta putere, spre moștenirea lăsată, sau spre FMI care s-a hotărât să ne strângă de gât și să ne ia banii (și cum îi mai punea la punct Tăriceanu pe cei de la FMI, că nu ei conduc în țara asta!). Dirijarea responsabilităților în alte direcții nu poate însă ascunde adevărul. Analiștii au sesizat ușor despre ce este vorba. Pe de altă parte, nervozitatea din sânul echipei guvernamentale nu mai poate fi cenzurată. S-a văzut modul cinic în care a reacționat premierul Tăriceanu față de solicitările cadrelor didactice din învățământul preuniversitar de a li se majora salariile. După ce, cu nici o săptămână în urmă, îi acuza pe profesori de evaziune fiscală, acum Tăriceanu trece la amenințarea că le va majora normele. Cum-ar veni, pe lângă faptul că trag chiulul, profesorii mai vor și salarii mari. Această reacție cinică spune totul despre starea de spirit, despre deruta ce stăpânește noua guvernare, dar ne amintește și de celebra replică a lui Victor Ciorbea: „Vreți reformă? Ei bine, o să vă dau eu reformă pe pâine"!

Consecințele acestor măsuri de a strânge serios cureaua și de a ne întoarce buzunarele pe dos le vom vedea în perioada următoare. Deocamdată, observăm reacțiile de la Bursă - mii de jucători serioși își scot banii din circuit. Probabil, așa se va întâmpla și în bănci, unde impozitul pe dobânzi va face neatractivă păstrarea banilor în depozite. Și atunci, ce să faci cu banii, dacă îi ai? Probabil, să-i transferi în bănci ori la burse din alte țări. Păcat că o măsură care a adus multă satisfacție și multe speranțe, mă refer la introducerea cotei unice de impozitare de 16 la sută, stârnește o mare nemulțumire, datorată acestui val uriaș de scumpiri, de impozitări severe, de creștere a accizelor și cine mai știe câte efecte secundare imprevizibile. Și totul pentru că în loc să analizeze și să decidă, noua putere a decis în fața blitzurilor și a camerelor de luat vederi și abia acum analizează.

Accente

Tristan Mihuța

În privința proiectelor de asistență comunitară

Aradul așteaptă o infuzie de peste 16 miliarde

Direcția de asistență comunitară Arad are depuse trei proiecte pentru accesarea, în acest an, a unor importante fonduri nerambursabile. Pe anul 2005 va fi în curs de derulare proiectul finanțat de Fundația Pestalozzi Children's Village, din Elveția, în sumă de 4,1 miliarde de lei. Proiectul intitulat CURCUBEU vizează educația multiculturală a tinerilor, în general, și a celor fără posibilități materiale, proveniți din familii dezavantajate, proiect finanțat pe o perioadă de trei ani, începând cu anul 2003, și care va putea fi prelungit pe încă șase ani. Ținta proiectului este atragerea școlară a copiilor proveniți din grupuri vulnerabile și elaborarea unei curricule școlare.

Un alt proiect finanțat în anul 2005 este cel intitulat CENTRE DE RECUPERARE ȘI REABILITARE PENTRU PERSOANE VÂRSTICE, finanțat de Ministerul Muncii, prin Direcția Muncii Arad, în sumă de 1,6 miliarde de lei. Scopul proiectului este de a oferi servicii specializate, sociale și medicale în vederea recuperării, reabilitării și reinserției sociale a persoanelor vârstnice. Grupul țintă îl reprezintă acea categorie de persoane vârstnice care, din cauza unor afecțiuni fizice, psihice, mentale sau senzoriale și-au pierdut parțial autonomia de viață, nu-și pot realiza activitățile curente fără sprijin și care, în urma serviciilor oferite prin proiect își pot redobândi autonomia, depășind starea de dependență. Activitățile medico-sociale în acest sens sunt: kinetoterapie, fizioterapie, terapie ocupațională, psihoterapie, masaj, consiliere juridică și socială.

Ultimul proiect selectat pentru finanțare este cel pentru locuințele sociale ale romilor, finanțat de Uniunea Europeană prin Centrul de Resurse pentru Comunitățile de Romi, în valoare de 10,8 miliarde de lei. Proiectul are în vedere construirea pe strada Tarafului a zece locuințe sociale pentru romi, cu utilitățile aferente și va derula până în noiembrie 2005, se mai arată într-un referat înaintat Primăriei Arad și semnat de către d-na. **Etelca Nagy**, directorul executiv al Direcției de asistență comunitară Arad.

Nicolae Oprean

Expo Arad

Noul sezon de târguri

În anul 2005, Camera de Comerț Industrie și Agricultură Arad prin Direcția Expo Arad Internațional va organiza 12 târguri tematice și două expoziții cu bunuri de larg consum. **„Strategia pe care o urmărim în acest an, nu este o diversificare a manifestărilor expoziționale, ci o creștere a anvergurii acestora, ca și evenimente de rang regional, care să capteze interesul pe o rază de 100- 150 de kilometri"**, a precizat Nicolae Groșan, directorul Expo Arad Internațional.

În ce privește cea de-a doua hală expozițională, **„aceasta va fi finalizată pe 30 noiembrie. Însă, până în iunie, la Transport - Ar vrem ca platforma exterioară să fie terminată, iar până în septembrie, la Agromalim să fie gata și sala de expoziție. Nu trebuie să așteptăm până să se bată ultimul cui pentru a putea folosi hala a doua"**, a adăugat Nicolae Băcanu, președintele C.C.I.A. Arad.

Noutatea din acest an o va constitui târgul Mobilar, dedicat mobilei și accesoriilor pentru mobilier, dar și echipamentelor pentru prelucrarea lemnului. Sezonul de manifestări expoziționale va fi deschis cu târgul Confort - Construct, care va avea loc în perioada 17-20 martie.

G. Constantinescu

Prioritar pentru Alianță este actul de guvernare

● Interviu în exclusivitate acordat de vicepreședintele PNL, Mona Muscă, ministrul Culturii și Cultelor

(Urmare din pagina 1)

Am făcut o Alianță cu Partidul Democrat care are o altă doctrină decât liberalii, social-democrată, și cu toate acestea ne-am întâlnit într-o complementaritate folositoare atât pentru noi, cât și pentru Partidul Democrat și țară.

- Ce a reușit concret Guvernul condus de premierul Călin Popescu -Tăriceanu să facă până în acest moment?

- Avem un Guvern care dovedește că are forță, că are curaj și nu pierde vremea. Timp de o lună am reușit cel puțin două priorități să le punem în practică. Este vorba de reforma fiscală, care era numită de cineva de aici, "revoluție fiscală" și, în al doilea rând, este vorba de recalcularea pensiilor care urmează să prindă formă în martie, când primii pensionari vor primi pensiile recalculate.

- Când ați luat cuvântul în cadrul congresului, ați precizat ca și premierul Călin Popescu-Tăriceanu că doriți fuziunea, dar nu acum. Care este de fapt motivul amânării acestei fuziuni? Nu se dorește sau este pur și simplu vorba de așteptarea momentului oportun?

- Nu s-a propus amânarea. PNL este gata să facă fuziunea dar, trebuie să ia și Partidul Democrat în Congresul lui aceeași decizie. Pe de altă parte, fuziunea înseamnă foarte multă energie și timp. Drept urmare, în momentul în care pui pe roate guvernarea, dacă disipezi atenția și energia și cu un alt proiect politic, așa cum este acesta; s-ar putea să nu fie benefic. Aici **se dorește fuziunea, dar după cum ați auzit, prioritar este actul de guvernare** unde responsabilitatea este foarte mare. Urmează să semnăm un act cu privire la integrarea europeană pe 25 aprilie. Deci, iată câteva priorități care te îndeamnă să spui, da, vrem fuziunea dar să găsim momentul în care să o putem face fără să afectăm guvernarea.

- Care este de fapt diferența majoră între moțiunea prezentată și susținută de premierul Călin Popescu-Tăriceanu și Valeriu Stoica?

Foto: V. Musca

- Diferența este foarte mare. Dacă domnul Călin Popescu-Tăriceanu vorbea de păstrarea identității liberale, domnul Valeriu Stoica a prezentat o moțiune prin care susținea integrarea într-o familie politică mai mare, destul de numeroasă în Europa, numită Partidul Popular European. Așadar, lucruri foarte diferite. Noi suntem momentan afiliați Internaționalei Liberale, iar domnul Stoica dorea ca după fuziune să ne afiliem acestui partid.

- Ca ministru al Culturii, cu ce neajunsuri din punct de vedere cultural cunoașteți că se confruntă Aradul acum?

- Am mai spus de multe ori că nu doresc să vorbesc despre prioritățile care trebuie făcute într-un județ anume, aceasta pentru că, vorbind despre un județ, automat le scoți din calcul și le neglijezi pe celelalte. Pe parcursul acestei luni am făcut șase legi care au trecut deja prin Parlament, legi pe care le consider eu cele mai importante și de care beneficiază toată suflarea din România.

- Care sunt cele mai importante legi din cele șase susținute în Parlament?

-Sunt cele cu privire la reformarea sistemului de finanțare, care este mult mai transparent, în care nu mai dă finanțare ministrul la colțul mesei, ci există un fond național cultural pe care l-am extras din Ministerul Culturii și l-am făcut identitate autonomă, cu autofinanțare. La acest fond vin toți cei care doresc să beneficieze de finanțări în domeniul programelor proiectelor culturale sau diferite activități culturale. Finanțarea se va face numai pe bază de concurs, pe fiecare domeniu existând o comisie care alege proiectele cele mai bune pentru finanțare. Promit și făgăduiesc că această comisie va fi formată din profesioniști fără conflicte de interese, și în același timp, oameni cu o moralitate deasupra oricăror comentarii. Finanțările se vor face în trei sau patru sesiuni anuale și nu se finalizează nimic în afara acestui concurs.

- Ca femeie, ați demonstrat de-a lungul timpului că evoluția în plan politic și profesional ține doar de ambiție. Care este, de fapt, secretul reușitei și ce le recomandați femeilor să facă pentru a reuși?

- Eu sunt convinsă că liberalele au forța și știința de a se promova singure. Așa este la noi, la liberali. Pe de altă parte, am mai spus-o și altădată, cu cât mai multe femei în Parlament, în Guvern sau în conducerile partidelor, acolo unde e decizia, cu atât mai multă responsabilitate, mai puțină corupție și mai multă muncă. Ca urmare, am convingerea că femeile, de-a lungul sutelor de ani, s-au responsabilizat prin proiecte duse până la capăt, care s-au numit familie, copil, soț, proiecte grele pe care le-au dus dincolo de mormânt. Prin urmare, am încredere că femeile pot, trebuie însă să și îndrăznească.

- Ca ministru al Culturii, veți avea timp fizic pentru a face deplasări în țară pentru constatarea priorităților?

- Voi face ceea ce făceam până acum ca parlamentar pentru diferite proiecte ale mele, pentru care am făcut campanie în toată țara. Ca atare, voi merge din județ în județ pentru a sta de vorbă pe problemele culturii cu autoritățile de acolo, cu direcțiile deconcentrate de cultură și, nu în ultimul rând, cu liderii de opinie din domeniile culturale și cu cei din presă care știu de multe ori mai multe decât autoritățile. Deplasările în țară vor începe mai exact după ce voi pune în practică noua restructurare a ministerului. Deja, noua formă de organizare a trecut prin Guvern și, imediat ce se va pune în practică, sunt gata să plec, împreună cu alți colegi de-ai mei responsabili pe diferite domenii, și aici mă refer la secretarii de stat.

Conducerea PD și-a stabilit strategia politică

Gheorghe Seculici, președinte al PD Arad a participat ieri la lucrările Colegiului Director care s-au desfășurat la București. Pe ordinea de zi a lucrărilor s-au aflat mai multe teme, printre care o informare privind participarea PD la actul de guvernare, pregătirea campaniei electorale privind alegerea primarului general al Capitalei și o informare cu privire la constituirea comisiei de analiză privind evoluțiile politice viitoare ale democraților.

La încheierea lucrărilor, Gheorghe Seculici ne-a declarat că s-a făcut o analiză, în sensul că miniștrii PD și-au spus punctul de vedere despre modul cum funcționează Guvernul.

În ceea ce privește alegerile pentru Primăria Generală a Capitalei, Gheorghe Seculici ne-a spus că cel mai probabil candidat pentru funcția de primar va fi Adriean Videanu, dar care va fi confirmat doar după încheierea sondajului de opinie, care va stabili cu exactitate pe cel mai bine plasat - Orban de la PNL sau democratul Videanu. În schimb, Organizația de Tineret a PD și-a exprimat deja sprijinul total pentru Adriean Videanu.

Un alt punct al discuțiilor l-a făcut ultimele declarații făcute de Cozmin Gușă, Lavinia Șandru și Aurelian Pavelescu. Conducerea PD a decis în unanimitate să propună organizațiilor locale din care fac parte Gușă, Șandru și Pavelescu, excluderea acestora din partid, stabilind deja retragerea sprijinului politic celor trei deputați.

În altă ordine de idei, la sfârșitul acestei săptămâni se1 va desfășura o întâlnire la Alba Iulia, unde vor participa toți miniștrii PD și președinții Consiliilor Județene, adică și președintele CJA Gheorghe Seculici.

Daniel Albu

Talibanii din PNȚCD Arad vor președinția Organizației Municipale

Țărăniștii arădeni vor vota, la sfârșitul acestei săptămâni, în cadrul Adunării Generale de Alegeri a Oganizației Municipale, o nouă structură de conducere. Lucrările se vor desfășura în sala Iuliu Maniu începând cu orele 10,00 și vor fi conduse de Alin Gherga, președintele PNȚCD Arad.

Până în prezent și-a anunțat intenția de a candida la funcția de președinte pe municipiu al țărăniștilor arădeni Nicolae Mladin, fost consilier municipal în perioada 2000-2004, care și-a pregătit o moțiune intitulată **„Împreună pentru un Arad creștin democrat".**

Conform anumitor surse din PNȚCD am aflat că și Mario Stoica, consilier municipal în perioada 1996 - 2000 își va depune candidatura la președinția pe municipiu, dar contracandidatul său Nicolae Mladin are susținerea președintelui Alin Gherga și a unei mari majorități din partid. În schimb, Mario Stoica are susținerea vechilor talibani din PNȚCD, care vor să-și impună reprezentantul lor la funcția de președinte pentru a prelua, mai apoi, conducerea organizației municipale.

Cert este că marți dimineața la sediul PNȚCD Arad, într-o încăpere se afla Mario Stoica care își completa moțiunea de candidatură având alături câțiva susținători, iar în biroul președintelui erau Alin Gherga, Mladin Nicolae și vicepreședintele Aurel Mladin, care pregăteau strategia pentru Adunarea Generală de Alegeri.

Daniel Albu

La PSD Arad rămâne aceeași conducere

Biroul Executiv Central al PSD s-a reunit ieri după-amiază pentru stabilirea datei la care se va desfășura congresul partidului și analizarea propunerilor privind modificările statutului partidului.

În cadrul lucrărilor, președintele Adrian Năstase a prezentat un raport privind rezultatele alegerilor de anul trecut și strategia politică a partidului în perioada următoare. În raportul realizat de președintele PSD, Adrian Năstase, se arată că una dintre cele mai controversate decizii luate de PSD pe parcursul anului trecut a fost cea privind alianța cu PUR.

De asemenea, în raport, se apreciază că a existat și un neajuns în relația cu umaniștii: faptul că nu s-a reușit formalizarea sub raport juridic a acestei alianțe politice, ceea ce a dat Partidului Umanist prea multă libertate de mișcare post-electorală.

Conform raportului, încercările de restructurare a partidului au fost firave, făcute la presiuni externe (presă, opinia publică) și, mult mai grav, s-au împotmolit în compromisuri. În acest context, centrul a părut prea slab și lipsit de curaj în fața filialelor. Potrivit raportului, un factor important care a afectat comportamentul electoratului în turul doi a fost acuzația nefondată făcută de Alianță privind frauda electorală săvârșită de PSD.

În turul al doilea al alegerilor din 2004, menționează documentul, lipsa unui suport electoral suficient a făcut ca victoria candidatului PSD să fie condiționată de atragerea masivă a voturilor altor formațiuni - UDMR și PRM: **„Din păcate, electoratul UDMR a fost scindat și a oferit mai puțin suport decât era necesar, iar cel al PRM s-a comportat ca un electorat de opoziție și a votat masiv pentru Băsescu",** se precizează în raportul prezentat de Adrian Năstase.

Ion Iliescu a spus că așa zișii „baroni ai PSD" au afectat grav imaginea și credibilitatea partidului.

În partea a doua a întâlnirii, președintele Adrian Năstase a avut o întrevedere cu președinții organizațiilor locale. **Dimitrie Muscă,** președinte al PSD Arad, ne-a declarat că discuțiile s-au axat pe pregătirea congresului, care se va desfășura la sfârșitul lunii martie.

S-a propus spre aprobare descentralizarea deciziei cu un accent mai mare pe organizațiile județene, o simplificare mai practică a structurilor din conducerea centrală a partidului. Actuala Delegație Permanentă și Biroul Executiv Central să fie înlocuite de un Birou Executiv Național, care să fie singura structură de analiză și decizie. Din acest Birou Executiv Național va face parte un președinte, un președinte executiv și un secretar general. Pe lângă aceste structuri decizionale, din Biroul Executiv Național va mai face parte și președintele Consiliului Național, cinci sau șase vicepreședinți, președinții camerelor și opt președinți ai organizațiilor județene, care să asigure reprezentativitatea pentru cele opt regiuni de dezvoltare economică a țării.

Social-democrații mai au în vedere formarea unui guvern alternativ care să monitorizeze și să elaboreze politici pentru diverse domenii de activitate.

Întrebat dacă s-a schimbat actuala conducere a PSD Arad, cu Delegația Permanentă, Dimitrie Muscă ne-a declarat că nu este nimic schimbat în componența conducerii PSD Arad, dumenealui fiind în continuare președintele social-democraților arădeni.

Contactat telefonic, fostul senator Sergiu Nicolaescu ne-a declarat că este mandatat de majoritatea Delegației Permanente a PSD Arad să reprezinte organizația la București. Sergiu Nicolaescu ne-a spus că a susținut, în alocuțiunea sa, tot ce a publicat în ziarul nostru (n.n. vezi ziarul de sâmbătă, 5 februarie), despre actuala conducere a PSD Arad.

Daniel Albu

Șurubul

(Urmare din pagina 1)

În fine, în octombrie gazele se vor scumpi a treia oară dar și energia electrică. Și capac, omul de marmură Videanu avertizează că în cazul în care se va constata că veniturile colectate sunt mai mici decât estimările, Guvernul ar putea lua în calcul și o majorare suplimentară a accizelor. Dar veștile proaste nu se opresc aici. Tot de la 1 aprillie 2005 vor crește impozitele pe veniturile din dobânzi de la 1 la 10%, impozitele pe veniturile din dobânzi ale nerezidenților de la 5 la 10%, vor fi înzecite impozitele pe câștigurile de capital (de la 1 la 10%) și impozitul pentru tranzacții imobiliare ale persoanelor juridice de la 10 la 16%. Nici cei care își vând o casă nu pot să stea liniștiți. Ei constituie rezerva la care Guvernul va apela taxându-i, dacă va fi nevoie, cu vreo 10% impozit pe tranzacția imobiliară. Și când te gândești că toate acestea totalizează un plus de venituri de doar 0,2% din PIB. Adică de aproximativ 200 de ori mai puțin decât reprezintă evaziunea fiscală în România. Paradoxal este că până la urmă nota de plată a relaxării/reformei fiscale o vor plăti cu vârf și îndesat reprezentanții clasei de mijloc, adică exact acea categorie pe care Alianța D.A. și-a propus să o sprijine prin introducerea cotei unice. Și dublarea impozitului pe veniturile microîndreprinderilor și dublarea impozitului pe dividende acum înzecirea impozitelor pe câștigurile de la bursă, ori taxele mărite pe tranzacțiile imobiliare afectează exact acea Românie care l-a votat pe Băsescu. Ca o ironie a sorții un premier liberal a ajuns să strângă de gât capitalul. Dar, evident, asta nu-i problema FMI. El pleacă, Guvernul rămâne cu scumpirile și cu noi. Dar poate el nu știe că iubirea alegătorilor cu cât e mai înflcărată (73%) au atât se topește mai ușor.

Cu o Poliție care se ascunde în bocanci

Secusigiu - raiul hoților

(Urmare din pagina 1)

Hoți adulți ...

În cele ce urmează, vă vom relata, succint, păţaniile a patru agenți economici care își desfășoară activitatea pe raza comunei Secusigiu (sau în satele aparținătoare: Satu Mare, Sâmpetru German și Munar) și care au avut de suferit de pe urma spargerilor care au fost produse la unitățile pe care le dețin. Cea mai afectată de pe urma spargerilor este **Elena Ardelean**. Dumneaei a deschis, de curând, un magazin de haine. Magazinul este situat la etajul unei clădiri în care mai funcționează două magazine, unul alimentar și celălalt cu mărfuri generale, clădire care se află peste drum de Postul de Poliție din Secusigiu. **„În dimineața zilei de 3 februarie, când am venit la magazin, m-am îngrozit. Gratiile de la ușa de la intrare erau tăiate și ridicate. Patru lacăte au fost sparte iar unul, cel făcut din fier masiv, de către soțul meu, a fost perforat cu o mașină de găurit, probabil, dar nu a fost desfăcut. Poate de aceea hoții au tăiat gratiile. Mi-au furat marfă în valoare de circa 60 de milioane de lei. Au luat în special haine bărbătești, geci, pulovere, adidași. Culmea, când am făcut curat, pentru că au trântit la pământ marfa de pe rafturi și de pe pulturi, am găsit două perechi de ciorapi folosiți și o pereche de izmene. Ai dracului hoți, au avut timp să se și îmbrace în magazin, nu numai să-l spargă. Am anunțat poliția, au venit și de la Arad, dar tot degeaba. Până acum, cel puțin"** - ne-a spus necăjită păgubita.

Interesant este faptul că, după efectuarea cercetărilor, polițiștii nu i-au lăsat Elenei Ardelean nici un fel de act, de porces-verbal de constatare cu care, în caz că nu-și va mai recupera marfa furată, să se descarce în gestiune. Am făcut această observație pentru că, așa cum o să vedeți în continuare, polițiștii din Secusigiu n-au considerat necesar să dea copii după procesele-verbale încheiate sau măcar un act prin care agentul economic păgubit să poată justifica lipsa din gestiune sau să facă dovada că a fost ținta hoților. Revenind la cazul Elenei Ardelean, marți seara a fost găsită în stația CFR Munar o bicicletă, cea cu care hoții au cărat marfa. **„Impiegatul și o femeie care era în gară au văzut în dimineața zilei de joi, când mi-a fost spart magazinul, doi bărbați care aveau sacoșe voluminoase, genți și rucsacuri, și care s-au urcat în trenul de Arad. Au lăsat bicicleta rezemată de un stâlp și au zis că vin să o ia mai târziu"** - ne-a mai spus Elena Ardelean.

... și hoți minori

Mihai Oancea este un om de afaceri timișorean care și-a deschis un punct de lucru în Secusigiu. Acesta are un magazin în care vinde mărfuri de toate felurile (electrocasnice, electrice, haine, pantofi etc), cu excepția produselor alimentare. Magazinul cu pricina se află la parterul clădirii despre care vă spuneam că este situată peste drum de sediul Poliției. **„În dimineața zilei de 3 ianuarie, când a venit la serviciu, angajata mea a văzut că de pe raft lipsesc câteva aparate electrocasnice. S-a dus la ușa din spate a magazinului, că pe acolo au intrat altădată hoții, dar a văzut că nu era forțată. Parcă am presimțit că va urma un nou furt, pentru că în urmă cu câteva luni am sudat pe interior ușa de metal. A revenit în magazin și a văzut un geam de la vitrină spart. Noroc că hoții nu au furat multă marfă, doar câteva radio-casetofoane mici, un aparat de cafea, un prăjitor de pâine. Cred că hoții au fost minori, pentru că femeia de la dispensar a văzut în dimineața aceea, în jurul orei 6,30, câțiva copii, cred că patru, care cărau niște cutii. Au venit polițiștii, au constatat spargerea, au luat declarații și au plecat. Sincer vă spun că nu mi-a plăcut cum au instrumentat cazul. Le-am dat câteva indicii, la cine să meargă să vadă, pe cine să verifice, dar mi-au spus că nu au voie să facă percheziție fără mandat de la procuror. Dar ce, eu să le obțin mandatul? Este de datoria mea? Au dat dovadă de un dezinteres total. Nici ce-au putut face, nu au făcut. Mai trebuia doar să ne spună că noi ne-am spart singuri magazinele, ca să încasăm asigurările! Noroc că la mine nu e paguba mare, doar câteva milioane de lei"** - încheie Mircea Oancea, dând a lehamite din mână.

Lacătele nu sunt pentru hoți ...

Cea mai des „frecventată" de către hoți este firma familiei Șepețan. **Mariana și Mihai Șepețan** au mai multe magazine alimentare și baruri în Secusigiu și Satu Mare. În ultimii ani, ambele unități au fost sparte de hoți, fără ca aceștia să fie identificați. Dacă spargerile anterioare au fost mai puțin însemnate financiar, câteva milioane de lei, cea din 25/26 ianuarie 2004 a fost de aproape 35 de milioane de lei. Dar, să o lăsăm pe Mariana Șepețan să ne istoriească întâmplările prin care a trecut: **„De circa 8 ani avem deschise magazine în această zonă. Am avut mai multe spargeri, toate cu autori necunoscuți, dar vreau să vă spun de ultimele trei. Prima dintre ele a fost în aprilie 2003. Atunci mi-au spart Alimentara de la parterul blocului din Secusigiu. Hoții, după ce au spart trei lacăte, au furat țigări, băuturi, cafea, în valoare totală de 7,3 milioane de lei. Au venit polițiștii din comună, o echipă de criminaliști din Arad, au luat amprente, dar tot degeaba. Am dat declarații la poliție, și am întocmit un proces-verbal de inventariere. Când să depun procesul la Postul de poliție din Secusigiu, șeful de post Viorel Deatcu și ajutorul său, Marius Stoica, m-au refuzat. Au zis că nu au registru de intrări, să-mi pună număr pe procesul-verbal de inventariere. Practic, nu am avut nici o dovadă că magazinul mi-a fost spart și nici să pot să mă descarc în contabilitate. Al doilea furt a fost în noaptea de 8/9 septembrie 2004, la barul din Satu Mare. Am chemat poliția și a venit ajutorul Marius Stoica. A scos din buzunar un bilețel și a scris ce s-a furat. Mi-a zis că o să ne țină la curent și a plecat. În 9 septembrie, am făcut adresă către Poliție și am anexat procesul-verbal de inventariere. În 14 octombrie, am primit de la ei un răspuns demn de consemnat. Mi-au scris că referitor la petiția mea, de unde până unde petiție?, prin care solicitam date cu privire la spargerea unității AF Alexandru, din cursul anului 2003, vă facem cunoscut că dosarul penal se află în lucru având urmărirea penală față de AN (autor necunoscut), iar cercetările sunt continuate în vederea identificării autorilor. În continuare mi-au scris că, în cazul spargerii de la Satu Mare se continuă cercetările în vederea identificării autorilor și că, în cazul în care îi identifică, o să-mi comunice identitatea acestora. A treia spargere, cea mai tare - au spart cinci uși ca să ajungă la marfă! - a fost cea de anul acesta, din noaptea de 25/26 ianuarie. Au furat produse alimentare, băuturi, cafea, țigări, cosmetice și prezervative, în valoare totală de 32.165.000 de lei. Au venit cei de la post, comisarul Banciu, cel ce răspunde de zona noastră, și alți doi polițiști din Arad. I-am rugat să se prezinte, dar mi-au spus că nu este relevant. Au luat amprente și au întocmit un proces-verbal de constatare la fața locului, din care, din nou, nu mi-au lăsat nici un exemplar. L-am întrebat pe comisarul Banciu la cine să depun procesul-verbal după ce terminăm inventarierea și el mi-a răspuns că nu-i nevoie să-l depun, că pe ei nu-i interesează paguba, ci doar să prindă hoțul. Apropo, la fiecare spargere, polițistul Marius Stoica mi-a zis să prind eu hoțul și să-l duc la ei să-l aresteze! Le-am zis că am un cerc de suspecți, dar au ripostat, spunându-mi că nu poate să le verifice casele decât cu mandat de la procuror. Că tot mi-au dat o idee, am făcut plângere penală la procuror, unde am anexat și procesul-verbal de inventariere. Acum aștept să văd ce se va întâmpla."**

... dar nici sistemele de alarmă

O altă victimă a hoților este **Flavius Luca.** Acesta are deschis un magazin alimentar și un bar cu discotecă, vizavi de Primărie, la patru case distanță de Postul de Poliție. Dacă dintre păgubiții la care am făcut referire mai sus nu au avut montate sisteme de alarmă la magazine, Flavius Luca are. Degeaba. Acest lucru nu i-a impresionat pe hoți. **„În noaptea de 30/31 decembrie mi-au spart și mie buticul. Au intrat prin spatele clădirii. Au smuls grilajul de la geamul de la toaletă, chiar dacă este la trei metri înălțime. Pe acolo au intrat. Nu mi-au furat multe, cartele telefonice, încasările din ziua anterioară, niște cafea și băuturi. Am chemat poliția la fața locului. S-au uitat, m-au întrebat ce mi-a dispărut și au plecat. Nu mi-au făcut nici un fel de proces-verbal, dar nici eu nu am depus nici o plângere. Nu vreau să le fac necazuri polițiștilor, că și așa au ei destule pe cap. M-am dus eu, de capul meu, să-i caut pe hoți. Am întrebat pe unul, pe altul, dar oamenilor parcă le e frică să vorbească, să nu se afle că știu de la ei. Eu am un copil de patru ani, soția stă cu el și credeți-mă că îi este frică să vină de acasă până la magazin singură. Este o spaimă generală aici, în Secusigiu. Oare ce urmează după aceste spargeri? Dacă nu-i prinde pe hoți, și alții o să prindă curaj și o să se apuce de furat. În fiecare dimineață când intru în unitate mă uit să văd dacă mi-a spart-o sau nu. Știți ce e tragic? Când vin controalele, indiferent de la ce instituție, ne privesc ca pe niște tâlhari. Nu pleacă fără amenda minimă măcar că acum amenzi mai mici de cinci, zece milioane de lei nu sunt ... Dacă ne mai și pradă hoții, vom trage în curând obloanele."**

Nimic nu a scăpat de „vigilența" hoților

Dar nu numai agenții economici au fost „vizitați" de hoți. La Secusigiu se fură de toate, de la piese de tractor, la garduri de sârmă. **Cezar Ionescu** locuiește în Satu Mare, la numărul 277. Și-a pus, ca tot omul gospodar, un gard de sârmă zincată, vreo 30 de metri liniari, în spatele grădinii. A stat acolo o zi, pentru că noaptea i-a fost furat. Dimineața a văzut doar urmele de la tractorul cu care, probabil, a fost cărată prada în valoare de circa 50 de milioane de lei. Cu toate acestea, mai are puterea să facă haz de necaz. Unui vecin de-al lui i-au fost furați 15 stâlpi din țeavă. N-ar fi ceva neobișnuit, pentru că este la mare căutare fierul, numai că stâlpii erau fixați cu beton în pământ. De la alți oameni am aflat că unei pensionare, într-o noapte, hoții i-au furat jumătate de cotarcă de porumb. Femeia, care locuiește singură, i-a văzut pe geam pe infractori, dar i-a fost teamă să iasă din casă. Un record, dacă se poate numi așa, este furtul a 100 de kilograme de brânză chiar din casa unui localnic din Secusigiu. Și exemplele ar putea continua.

Rezultatul spargerilor - falimentul

Interesant este cazul unei femei care și-a deschis un bar modern în Sânpetru German. Nu îi dăm numele pentru că, din motive obiective, nu am reușit să stăm de vorbă cu ea, însă povestea ei ne-a dezvăluit-o o rudă apropiată. La scurt timp după ce și-a deschis barul, acesta a fost spart de hoți. I-au furat marfă de câteva zeci de milioane de lei. Imediat după aceea l-au mai spart o dată, pentru ca totul să culmineze cu spargerea dată de Paști, anul trecut. Atunci i-a fost furată aproape toată marfa pe care o avea pe rafturi și în magazie. Exasperată de spargerile repetate și cum nu a mai reușit să se redreseze financiar, femeia a dat faliment și a închis afacerea. Un amănunt nu lipsit de importanță ar fi acela că o dată l-a prins pe unul dintre autori, după urma de la pantof, l-a dat pe mâna polației, dar nu s-a întâmplat nimic. Era de-a dreptul comic faptul că, într-o perioadă, fiecare client care intra în bar trebuia să ridice piciorul și să-și arate talpa.

O situație, cel puțin la fel de ciudată, ne-a fost relatată de către un alt cetățean. Hoții au reușit să fure de pe un tractor acumulatorii, pompa de injecție și alte piese. Omul păgubit i-a găsit pe autori, și-a recuperat paguba și l-a chemat pe polițist. Acesta le-a sugerat să-și dea mâna, să se împace și l-a sfătuit pe păgubit să nu mai depună plângere. De ce? Simplu, credem noi. Pentru ca Poliția din Secusigiu să nu aibă evenimente în comună. Lucru recunoscut, în parte, de către cei în cauză.

Mariana Șepețan ne arată ușa, prima din seria de cinci, care a fost forțată de către cei care i-au spart magazinul

„Noi ne facem treaba!"

Pe șeful de post, **Viorel Deatcu** și pe ajutorul său, **Marius Stoica**, i-am găsit la Postul de Poliție din Secusigiu. Putem spune că am avut noroc cu frigul, pentru că, așa cum au spus și ei, dacă le pornea mașina personală mergeau pe teren. Pentru că au mult de lucru și sunt doar doi polițiști la patru localități, ceea ce, trebuie să o spunem, este foarte puțin. Șeful de post s-a arătat contrariat de faptul că agenții economici păgubiți l-au acuzat că nu le-au înregistrat plângerile, că nu se ocupă de cazurile lor și ne-a arătat registrul. Apoi ne-a rugat să consemnăm următoarele: **„Dosarele penale sunt înregistrate. Bineînțeles că dorim să găsim și autorii, fapt pentru care așteptăm și sprijin din partea cetățenilor pentru descoperirea infractorilor, tragerea la răspundere a acestora și recuperarea prejudiciilor cauzate pentru împăcarea părților. În cauzele respective, avem suspecți și considerăm că în cel mai scurt timp e posibil să prindem și autorii. Trebuie să o spunem că este o perioadă grea nu numai pentru noi, ci și pentru colegii noștri din comunele învecinate. De fapt, conlucrăm între noi și facem schimb de informații. La furtul de la familia Șepețan suntem pe o pistă, numai că unul dintre suspecți este fugit din localitate. Și apoi, agenții economici n-au decât să citească cu atenție Legea 333, și să își asigure cât mai bine unitățile. Noi ne facem treaba. Patrulăm zi și noapte pe străzile comunei și localităților aparținătoare, împreună cu voluntari și paznici plătiți."**

Paznici cu program de ... gravide

Dacă tot veni vorba de paznici, din 1 februarie 2005, Primăria Secusigiu a reangajat patru paznici de noapte. Ca să fim puțin cârcotași, vă reamintim că la o zi după aceea a fost spart magazinul Elenei Ardelean. Dar, să revenim. Cei patru paznici, așa cum ne-a declarat și **Dumitru Cișmaș**, primarul din Secusigiu, lucrează după următorul program: iarna între orele 22,00 - 02,00, iar vara între orele 24,00 - 04,00. Normal că și hoții au cunoștință despre acest orar și operează, probabil, după terminarea programului de lucru al paznicilor. De aceea, agenții economici păgubiți, dar și ceilalți care au afaceri în comună, s-au decis să angajeze pe cheltuiala lor paznic de noapte care să patruleze în zona magazinelor lor: **„Suntem decișI să plătim un paznic, să dormim liniștiți noaptea. Că vedeți, furturile sunt unul după altul"** - ne-au spus, la unison, aceștia.

Primarul a fost refuzat de MAI

Dumitru Cismaș ne-a spus că a încercat să țină situația sub control, însă nu a găsit înțelegere la forurile competente: **„Știu despre probelemele pe care le-au avut agenții economici. În ceea ce ne privește, am făcut tot ce ne-a stat în putință să prevenim astfel de fapte antisociale. În anul 2003, am întocmit o documentație și am făcut un memoriu la Ministerul Administrației și Internelor (MAI) prin care am solicitat înființarea unui post de jandarmi în Secusigiu. Răspunsul lor a fost acela că ne-au luat în baza lor de date și că ne-au trecut pe lista de priorități. Nu ne rămâne altceva decât să așteptăm. Am discutat și cu conducerea Inspectoratului de Poliție a Județului Arad, prezentându-le situația din comună (furturile de produse agricole, masă lemnoasă, țiței, spargerile etc.) și le-am cerut să suplimenteze numărul de polițiști. Dar ..."**

Tia Pisat așteaptă răspuns concret, de la șeful IPJ

La ieșirea din Primăria Secusigiu ne-au așteptat mai mulți localnici care au dorit să-și spună păsurile. Cum nu puteam discuta cu toți deodată, s-au decis ca în numele lor să vorbească nea Dimitrie: **„Vă spun și numele de familie dacă vreți, dar oamenii din zonă mă cunosc după poreclă. Sunt Tia Pisat, așa să scrieți, și am fost ani de zile consilier local. Acum nu mai sunt, că îs bătrân. Vă rog să-l întrebați pe domnul comisar-șef Gudiu așa: cum puteți dumneavoastră să vă închipuiți că două persoane, doi polițiști, pot ca să acopere douăzeci și ceva de kilometri, patru sate, un parc de extracție a țițeiului? Știți că în Sânpetru German sunt atâtea probleme! Au plecat etncii germani, au venit atâtea persoane, din alte județe, care știm noi cum sunt. Că n-or venit în Sânpetru German oameni cu căpătâi. Or venit toate lepădăturile, cu alte gânduri decât cele curate. Numai după hoții și după furturi sunt."** Tia Pisat nu are întrebări numai pentru inspectorul șef Nicolae Gudiu. Dumnealui continuă: **„Ce măsuri a luat primarul? Că nu a pus la dispoziția poliției paznici angajați pentru aceste patru sate. Zice numai că luăm măsuri și luăm măsuri. De ce nu a fost amendat niciodată primarul?**

***

Dacă am început redând vorbele cetățenilor nemulțumiți din Secusigiu, să terminăm în aceeași notă. Unul dintre agenții economici cu care am vorbit a găsit, teoretic, o rezolvare, ce-i drept amară și care ne scutește de orice concluzie ori comentariu: **„Nu ne mai rămâne decât să ne apucăm și noi de furat, că și așa aici la noi, la Secusigiu, nu ne prinde nimeni."** Ironie amară, dar adevăr crud. Inspectoratul Poliției Județului Arad, dacă nu poate suplimenta numărul polițiștilor în zonă, ar trebui cu măcar la furturi să trimită echipe serioase pe urmele hoților. Fiindcă, neprinși de fiecare dată, hoții capătă curaj, iar jaful e la el acasă. De aceea și spun oamenii că Secusigiul este paradisul hoților. Și tot de aceea se întreabă dacă polițiștii nu iau leafa degeaba, din moment ce locuitorii sunt neprotejați. Cum problema e veche, polițiștii și-au dovedit deja cu vârf și îndesat și neputința, și frica, și nepriceperea. E nevoie de o schimbare!

Foto: Viorel Musca

EA și EL – eterna poveste a cuplului

Romeo și Julieta, Tristan și Isolda, Orfeu și Euridice, sunt cupluri celebre, iubiri nepieritoare, înscrise în eternitate de genialitatea unor scriitori. Însă alături de faimoșii îndrăgostiți se perindă milioane de perechi, la fel de fericite, la fel de măreț, pentru că, nu-i așa?, fiecare iubire e unică. Se căsătoresc sau se despart, se iubesc sau se ceartă, toți trăiesc o viață în doi, numai a lor, fără a fi încondeiați de pana inspirată a unui scriitor, fără a fi prezenți pe coperțile revistelor lucioase, fără a fi pândiți de paparazzi... Despre ei este vorba în ceea ce urmează, despre cuplurile pe lângă care trecem zi de zi pe stradă, pe care le vedem de mână în parcuri, sau sărutându-se prin tramvaie, sau privindu-se lung în ochi, minute în șir, la o cafea.

Titi și Bebi

EA (Bebi) are 23 de ani, EL (Titi) 22. Amândoi sunt studenți la Arad, EA e masterandă la Științe Umanist Creștine, EL e în anul I la Științe Politice.

Ieri s-a împlinit un an de când sunt împreună.

Cum s-au cunoscut? EA stătea singură la o masă într-o cafenea și aștepta pe... altcineva. EL i-a oferit o ciocolată caldă. **„A fost o cheștie de moment"**, își aduce EL aminte. Atunci au vorbit pentru prima dată: Au trecut două săptămâni până la următoarea întâlnire, timp în care EL o suna, îi trimitea mesaje, EA nu răspundea. Până la urmă, EL fiind așa de insistent, EA s-a gândit să încerce, dacă tot a fost așa de amabil atunci când s-au întâlnit. Acum, după un an, nici nu își mai aduce aminte cum i s-a părut EL atunci.

Diferențele. La început au sesizat diferențele dintre ei. EA e „corcitură", EL e român. El îi place muzica clasică, LUI hip-hop, EL e mai organizat, EA mai puțin. Dar s-au adaptat. De exemplu, el ascultă hip-hop când nu e cu ea, când sunt împreună ascultă muzică clasică. **„Mai suport și eu un hip-hop"**, spune ea.

Ce pasiuni împărtășesc? Se uită la Discovery, la filmele care merită văzute, au aceleași gusturi vestimentare, chiar își poartă hainele unul altuia, le plac artele plastice. EL: **„Asta e de la mine". EA: „Îmi plăcea și mie înainte, să văd expoziții, să admir lucrări de artă. Dar el m-a învățat să desenez, să pictez".** Și în privința lecturilor se întâlnesc. Pe EA o interesează tot, citește orice carte pe care pune mâna și o interesează, de la artă la știință. EL citește cărți de știință, sociologie, psihologie, filozofie.

Ce „pasiuni" domestice nu împărtășesc? Mai în glumă mai în serios, aflăm că EL face de mâncare și EA... mănâncă. În schimb EA spală vasele. Tot EL face curat, spală hainele. EL mai fumează, dar nu acasă, EA nu mai e fumătoare. Se ceartă eventual din nimicuri casnice, dar la fel de repede se și împacă.

De Valentine's Day, cum se putea altfel?, EL îi va pregăti o supriză.

Foto: V. Musca

Loredana și Adrian

EA are 15 ani, EL 16. Sunt împreună de două luni. Amândoi sunt liceeni, colegi la aceeași școală.

Cum s-au cunoscut? EA i-a cerut numărul de telefon și apoi i-a trimis un sms, cu o poezie.

Ce fac împreună? Se întâlnesc în fiecare zi la școală, ies în parc, se plimbă mult, stau la ea acasă și ascultă muzică, vin împreună la școală, iar când el poate, după antrenamente, vine să o ia de la școală.

Ce fac separat? EA merge la discotecă cu prietenele ei, EL are antrenamente la fotbal. Învață separat, fiecare acasă la el. Preferă genuri de muzică diferite: EA - hip-hop și R'N'B, EL - muzică românească.

De Valentine's Day sunt siguri că o să își petreacă timpul împreună.

Foto: V. Musca

Simona și Marcel

EA are 25 de ani, EL 27. Sunt împreună de doi ani și jumătate. EA face masteratul la Timișoara, EL e informatician.

Cum s-au cunoscut? Pe când EA era în ultimul an la facultate, locuia într-o garsonieră și își scria lucrarea de diplomă, și, ca un făcut, i s-a stricat calculatorul. A dat telefoane pe la prieteni și unul cunoaște pe unul care cunoaște pe altul care o poate ajuta să îl repare. Așa a apărut EL pentru prima oară în viața ei. El avea prietenă pe atunci, a mai umblat cu ea vreo două săptămâni, timp în care zilnic aproape o vizita pe Simona. Până când a rămas într-o seară la ea și nu a mai plecat.

Ce fac împreună? Din păcate nu au prea mult timp de petrecut împreună, nu mai e ca acum doi ani, când stăteau clipă de clipă unul cu celălalt. Acum el lucrează toată ziua, ea are de învățat, mai merge și la Timișoara și mai și lucrează la Resurse Umane la o firmă. Seara se uită la televizor, la știri și talk-show-uri, se uită la filme pe DVD. În weekenduri sunt fie la Arad, fie la Timișoara unde se află încă majoritatea prietenilor lor, cu care mai ies în oraș sau merg la chefuri. În vacanțe mergeau în excursii la munte, cu prietenii, acum în concediu nu prea reușesc să se strângă toți să meargă împreună în excursii.

Ce pasiuni îi apropie? Filmele. De când s-au cunoscut au descoperit că le plac aceleași filme, nu ratau nici un film bun cât erau amândoi în Timișoara. Acum au acasă un sistem ca lumea de văzut filme și o arhivă remarcabilă de CD-uri și DVD-uri. Curățenia. Amândoi sunt maniaci cu curățenia și aici nu se pot plânge: fiecare își îndeplinește sarcinile în casă fără să comenteze. Fotografia. Au zeci de albume foto cu poze făcute de amândoi numai de când sunt împreună.

Ce pasiuni îi despart? EL e cu calculatoarele, pe EA nu o interesează nici măcar jocurile pe calculator. EL e cu muntele, EA ar prefera marea. EA: **„La început mergeam și eu în excursii, normal, voiam să fim împreună, veneau și alți prieteni, ne distram. Dar nu pot să spun că îmi plăcea prea mult". EA mai are chef din când în când să danseze în cluburi, în discoteci, EL nu are deloc asemenea porniri. EL: „E zgomot, e mult fum, nu poți vorbi normal cu cineva. Dar ea știe că poate să meargă oricând cu prietenii ei"**. (O eternă sursă de reproșuri).

Căsătoria. Deocamdată nu le stă gândul la așa ceva, deși părinții amândurora le tot sugerează că ar fi mai bine.

De Valentine's Day. Nu l-au sărbătorit niciodată. EL: „Prea multe inimioare, tot e roșu și roz, ce e asta? La copii poate le place..."

Pagină realizată de Cătălina Latu

Ramona și Leo

EA are 16 ani, EL 18. Sunt împreună de o lună.

Cum s-au cunoscut? Se știau mai de demult dar „scânteia" s-a aprins la un chef. Apoi s-au cuplat la școală. Nici unul nu știe care din ei a făcut primul pas, deci se consideră că primul pas l-au făcut deodată.

Ce fac împreună? Sunt aproape zilnic împreună. Nu își fac niciodată planuri cum să își petreacă timpul, preferă să fie spontani; fiecare vine cu o idee și apoi le fac pe amândouă. Le place natura, se plimbă mult, acuma iarna stau mai mult unul la altul.

Muzica. EL e mai rocker, EA e manelistă. Se întâlnesc însă în gusturi muzicale când e vorba despre blues-uri. Au melodia lor, o manea care era la cheful când s-au cunoscut, „Vreau să îmi împart viața cu tine". Nu le place la discoteci, merg doar la chefuri.

Ce fac separat? EL merge la sală, face sport, EA a încercat dar nu o prea interesează. Învață separat și se întâlnesc după aceea; nu pot învăța împreună. Se uită la televizor numai când nu sunt împreună, când sunt, deși merge televizorul tot timpul, nu îi dau atenție. Vin separat la școală, locuiesc destul de departe unul de celălalt, dar când se întorc merg împreună până la UTA, unde se despart.

De Valentine's Day... până atunci mai este timp.

Anda și Lau

Au amândoi 21 de ani și sunt studenți la aceeași facultate (Științe Politice). Sunt împreună din liceu, adică de patru ani.

Cum s-au cunoscut? Simplu, erau colegi, în aceeași clasă. Relația lor a început la sfârșitul clasei a X-a, într-o excursie la Ghioroc. Până atunci abia vorbeau unul cu celălalt. Nici unul din ei nu își amintește ce au vorbit atunci, cine a început, ce e sigur e că a doua zi, la un majorat, s-au dus împreună.

Cum își petrec timpul? Înainte la școală, acuma la facultate, sunt tot timpul împreună. Vara sunt seară de seară pe țărm, acuma iarna nu ies decât în weekenduri, la alți prieteni, în baruri, cluburi.

Ce fac împreună? Ascultă muzică, le place aceeași muzică, rock alternativ și drum'n'bass, merg la party-uri unde se ascultă genul ăsta de muzică, în Timișoara se mai duc la party-uri, nu foarte des. Și umblă mult pe jos. Și prin oraș, și în excursii în alte orașe, la munte, numai ei doi.

Ce fac separat? Pe EA o apucă din când în când pasiunea cumpărăturilor, EL se plictisește. În schimb el face baschet și mai joacă din când în când, cu prietenii din liceu. Fiecare se mai întâlnește uneori cu prietenii/prietenele, fără ca celălalt să se supere.

Căsătoria. Vor să se căsătorească cât de curând posibil. Mai ales vor să se mute împreună. Și-au propus să lucreze în străinătate în vacanțele de vară și să își facă bani pentru un apartament.

De Valentine's Day. Nu știu ce fac. Oricum vor fi împreună, pentru că... în fiecare zi sunt împreună.

Scrisori de dragoste

Acestea sunt doar câteva din miile de cupluri care trec pe lângă noi. Pentru toți cei care iubesc, care sunt îndrăgostiți sau care pur și simplu au o vorbă caldă pentru cineva apropiat, în paginile cotidianului nostru își vor găsi locul mesajele lor de dragoste. Scrieți-le celor pe care îi iubiți, pe adresa redacției noastre, **B-dul Revoluției nr. 81**, sau pe adresa de e-mail a ziarului **adevarul@arad.ro**, cu subiectul „Scrisori de dragoste" și, de Ziua Îndrăgostiților, vom publica primele voastre mesaje.

Solistica - un vis greu de îndeplinit

● mărturisește violonista Iunia Frandeș

– Te-am văzut, cu destui ani în urmă, la o gală Brambach...

– Cred că eram prin clasa a III-a. Au urmat concursuri numeroase, olimpiade naționale, la care am participat anual și am luat premiul întâi. Sigur, și turnee în Austria, Elveția, Franța, în America. Am fost în anul 1996, la New York, Washington, Boston, Philadelphia, cu ocazia unei excursii organizate de Ministerul Tineretului și Sportului. Eu am dobândit această excursie în urma câștigării concursului „Lira de aur" de la Suceava, concursului Ciprian Porumbescu și am concertat în universități din SUA.. Eram în clasa a IX-a. Noi aveam să arătăm valorile românești, pe toate planurile. Am absolvit în anul 1999, Liceul de Muzică „Dinu Lipatti", la clasa prof. Mircea Constantinescu, cu care am studiat din clasa întâi. În acel an am reușit să intru la Universitatea de Muzică din București, la clasa tatălui meu, Marcel Frandeș.

– Cum e să studiezi cu propriul tată?

– Sunt și avantaje și dezavantaje, pot să afirm, dar nu m-am limitat numai la studiul cu tatăl meu, am urmat și cursuri de măiestrie, în continuare, cu maestrul Ștefan Gheorghiu.

– Cunoscută eminență cenușie a violonisticii...

– Am reușit să colaborez, să intru în legătură cu această somitate din clasa a IV-a, la un curs de măiestrie de la Cluj, care a fost organizat și împreună cu profesorul Șerban Constantin din Nantes. La sfârșitul cursului am cântat Legenda de Wieniawski. Ulterior, am reluat

această legătură cu profesorul Ștefan Gheorghiu. Din păcate, n-am fost foarte mult la dumnealui, dar m-a ajutat în dezvoltarea muzicală. Apoi am mai participat la cursurile de măiestrie ale unor profesori din Germania cum ar fi Jenny Abel și Maschner.

– Ce ne spui despre aparițiile solistice?

– Turnee au fost organizate în cadrul Universității, cu orchestra Facultății, orchestra Concerto, cu care am realizat șase concerte în Germania la Bayreuth, Zwikau și câteva orășele din împrejurimi, în sediile băncilor Schmidt.

– Ce s-a întâmplat după absolvire?

– Viața particulară a trecut puțin pe primul plan, deoarece în iulie am născut o fetiță și actualmente m-am stabilit la Arad. Dar am reluat colaborarea cu orchestra în calitate de solistă din această lună, ultima mea colaborare fiind anul trecut, în martie, cu Poemul de Chausson. Sigur, acum proiectele sunt greu de spus, dar intenționez, de săptămâna viitoare, să colaborez în orchestră. Mi-a făcut o deosebită bucurie să colaborez cu Judit Kelemen de la violă, în Simfonia Concertantă de W.A. Mozart, iar munca noastră a fost răsplătită de aplauzele publicului.

– Te vezi cumva arădeancă de acum înainte?

– Îmi este greu să spun acum acest lucru. Sigur, eu am absolvit în București și orașul meu de suflet rămâne Bucureștiul, dar Aradul, momentan, este cea mai bună alegere și, probabil, doi ani voi sta aici. Nu pot să spun mai mult.

– Ce visează Iunia Frandeș?

– Atunci când le declari trebuie să le și înfăptuiești. Sigur, visez la o carieră solistică, nu neg acest lucru, dar fiind realistă, în paralel, mă pregătesc și pentru orchestră. Cu timpul, mi-aș dori să pot cânta și în Germania sau în orice țară. Solistica este un vis greu de îndeplinit, dar este foarte important să aspirăm la statutul de solist.

A consemnat
Dana Todor
Foto: Margareta Szegö

Pe tabla de șah

Jocul dragostei

O vorbă, nu dintre cele mai nobile ce-i drept, spune că dragostea trece prin stomac. Ei bine, la eroii lui **Marivaux,** în viziunea regizorului **Laurian Oniga,** dragostea trece prin jocul de șah. Iubirea dintre Silvia și Dorante, stăpânii care au luat hainele servitorilor lor, se înfiripă, de nestăvilit, după ce fiecare face dovada, în fața celuilalt, a unor mutări geniale la șah. Prin lentilele ochelarilor, cei doi află nu doar o pasiune comună, ci și o întreagă filiație intelectuală căreia îi aparțin. Dar cum să se poată împlini o asemenea iubire, când fiecare știe că a rămas pironit de dragoste în fața unui om inferior social? Și de aici frământările personajelor, de aici posibilități întregi de investigație a reacțiilor feminine și masculine, de aici un lanț întreg de mutări pe tabla de șah.

Ignorând toate aceste jocuri ale minții, celălalt cuplu, Lizeta și Arlechinul, deghizați în stăpâni, își trăiesc pasiunea zglobiu, spontan, cu firescul dat de instincte, în afara suspiciunilor și a permanentei pânde pentru a preîntâmpina „mutarea" celuilalt.

Însă nici unul din ei nu se poate sustrage condiției de piesă pe o tablă de șah, ne avertizează regizorul. Până la urmă toți sunt marionete acționate de nu-se-știe-cine, care se desfășoară între niște limite fixe, impuse de reguli clare, într-un perimetru în care libertatea e doar o iluzie.

Acestea ar fi doar câteva din reperele celei mai recente premiere de la sala mare a Teatrului „Ioan Slavici" - **Jocul dragostei și al întâmplării** de Marivaux. Își asumă acest joc actorii

Oana Kun (Silvia), **Carmen Vlaga** (Lizeta), **Bogdan Costea** (Dorante), **Alexandru Bairactaru** (Arlechin), **Radu Cazan** (Domul Orgon, tatăl Silviei) și **Sorin Calotă** (Mario, fratele Silviei). Spectacolul se va juca sâmbătă, 12 februarie și duminică, 27 februarie, de la ora 19.

Cătălina Latu
Foto: Margareta Szegö

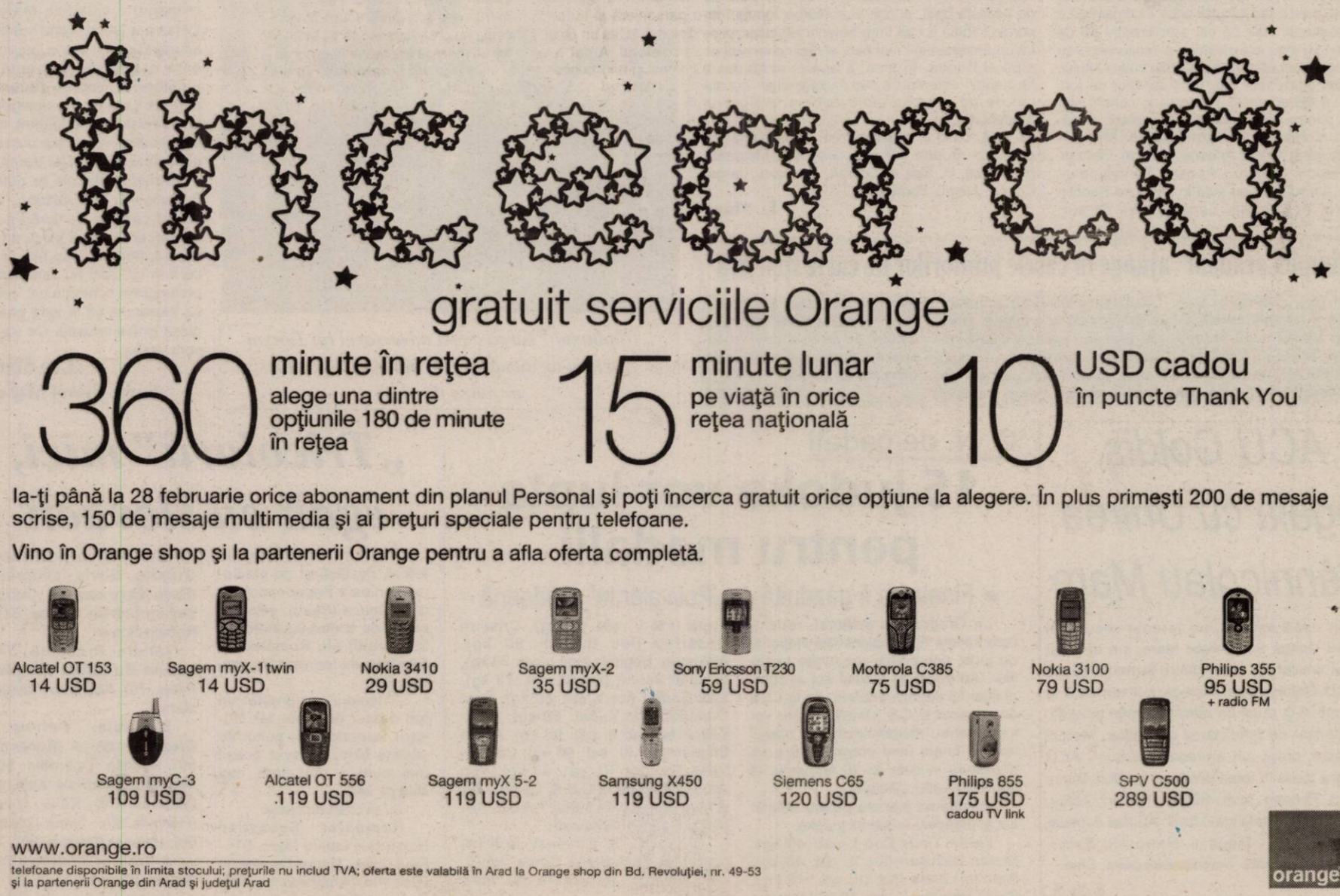

ACU Goldiș a luat trei jucători de la UTA

După mai multe zile în care au studiat situația de la UTA, cei de la ACU Goldiș au trecut la treabă, și-au luat inima-n dinți și au cerut jucători, care să-i ajute în tentativa lor de a se salva de la retrogradare.

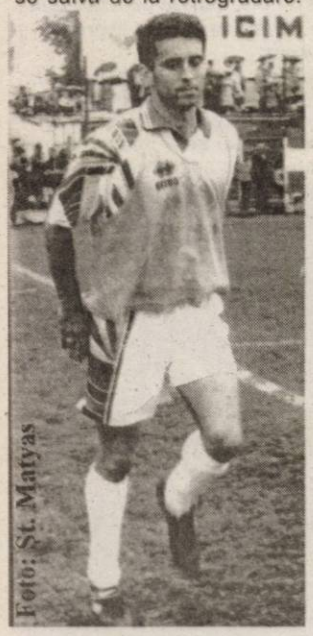

Foto: St. Matyas

Avându-l ca sprijin pe Marcel Coraș în interiorul UTA-ei, cei din „Banu Mărăcine" au reușit să obțină trei jucători, care de ieri au intrat în programul de pregătire al antrenorului Marcel Câmpian.

Mihai Grozav, Daniel Ștefăligă și Dinu Maghici s-au prezentat, ieri, la ora 11.00, la stadion, iar de acolo au plecat cu ACU Goldiș la Sânnicolau Mare, pentru un meci de pregătire, toți fiind folosiți în acest joc. Dacă primii doi își doresc transferul, Maghici pune câteva condiții, atât celor de la UTA, cât și celor de la ACU, iar în funcție de rezultatele discuțiilor va rămâne ori nu în „Banu Mărăcine". De menționat că cei trei vor ajunge la ACU sub formă de împrumut, până la vară. În aceste condiții, este aproape sigură rămânerea în lotul „Bătrânei Doamne" a lui Costel Bogoșel, jucător care - iată - ar ajunge surprinzător și împotriva principiilor clubului, de reconstrucție a echipei, la UTA. Totuși, cei de la ACU îl doresc și pe el, mai ales că la UTA a venit Musteață, pe același post.

L. S.

Pițurcă - redebut șovăielnic la „națională"

România Slovacia 2-2 (1-2)

Orașul cipriot Larnaca a fost, ieri după-amiază, gazda meciului amical de fotbal dintre primele reprezentative ale României și Slovaciei. A fost primul meci al naționalei noastre, după revenirea pe banca tehnică a lui Victor Pițurcă. De fapt, este și ultimul joc de pregătire, înaintea întâlnirii cu Olanda, din cadrul preliminariilor Campionatului Mondial de fotbal, Germania 2006.

Cu această ocazie am văzut la lucru mai mulți jucători uitați de fostul selecționer, Anghel Iordănescu, gen Năstase, Gâlcă, D. Munteanu, Ad. Ilie, ori Mitea, sau debutanți ca G. Bucur, T. Bălan, ori Bădoi.

Din păcate, în prima repriză, „tricolorii" au primit foarte ușor goluri, pe erori ale fundașilor, dar și a portarului Stelea. Scorul a fost deschis de slovaci, în minutul 12, prin Vittek, la primul șut pe poartă a adversarilor noștri. Stelea a scos miraculos o minge pe care scria gol, după doar trei minute, prilejuind României să egaleze, în minutul 40, prin Pancu, din penalty. Totuși, la pauză Slovacia a condus, scorul de 2-1 fiind stabilit de Karhan, cu un șut din interiorul careului mare, mingea trecând foarte ușor de portarul Stelea.

După odihnă, meciul a fost destul de anost, fără veleități. Ocaziile clare de gol au fost o raritate, așa că nu am consemnat decât faptul că Victor Pițurcă mai trebuie să munceas-că mult la națională „tricoloră". Totuși, pe final de partidă, spiritele s-au mai încins, în minutul 88 Zabavnik fiind eliminat din teren, pentru ca în prelungiri, după o centrare a lui Bălan, Oprița să egaleze, salvând reprezentativa noastră de la eșec.

România i-a avut în teren pe următorii: Stelea - Rădoi, Iencsi, Năstase, Rat - Fl. Petre, Gâlcă, Pancu, D. Munteanu - Ad. Ilie, D. Niculae. Au mai jucat: Pleșan, Mitea, Oprița, Bucur, Bălan, Bădoi.

Leo Sfâra

Albe și negre

În așteptarea certitudinilor

Sfârșitul lui 2004, UTA, trialuri, mulți veniți, puțini aleși. Certitudinile le veți afla la începutul perioadei de pregătire de iarnă, am fost liniștiți de oficialii „Bătrânei Doamne". Sincer, am crezut în aceste vorbe. Atunci. Acum ne-a lovit pesimismul. Fețele noi întârzie să apară.

Același du-te vino obositor, și-n zadar pentru doritorii de a îmbrăca echipamentul alb-roșu al celui mai titrat club din provincie, chit că valoarea lor era, cel puțin îndoielnică. Un sfert din cei care au „prins" cantonamentul de iarnă pe banii UTA-ei nu mai fac acum parte din lot. Din varii motive. Zilnic pe la ușa clubului bat tot felul de așa-ziși fotbaliști șomeri, în căutare de serviciu. Nimic însă din ceea ce așteptăm noi, dar mai ales suporterii. Timpul presează, peste o lună se reia campionatul, iar UTA (se) tot caută. Timid, cu jumătate de grupă antrenorul Iorgulescu recunoaște că n-a avut în probe nici un jucător de „Doamne-ajută", din cei mulți care și-au încercat șansa. Cât despre certitudini, de fotbaliști peste ceea ce are acum UTA în lot, nici pomeneală. Deși, președintele Sandu Ion promisese o cifră frumușică, virgulă, cu cinci zerouri pentru transferuri. Managerul Coraș dă rateuri (vezi eșecul tratativelor pentru jucătorii „marca Romvest"), „neamțul" Varga refuză să semneze un nou contract cu clubul, iar Rapid e pe cale să mai dea o „țeapă" „Bătrânei Doamne", în cazul Rusu. Un tablou al incertitudinilor deloc de invidiat.

Ne-am bucura ca pe ultima „turnantă" - un cuvânt atât de drag președintelui Sandu Ion - lucrurile să se schimbe, iar jucătorii de valoare care s-au lăsat atât de mult așteptați, să-și facă loc în sânul echipei fanion a Aradului. Astfel s-ar salva o campanie de achiziții dezastruoasă, în perspectiva obiectivului intermediar din acest tur și cu bătaie mai lungă, spre următorul sezon. Pentru că, vorba proverbului, ce poți face astăzi, nu lăsa pe mâine...

Daniel Scridon

Ieri, în meci amical

F.C.M. UTA - C.F.R. Timișoara 0-0

Pe un teren acoperit complet de zăpadă, ieri, pe propriul teren, FCM UTA a întâlnit CFR Timișoara, o divizionară C care are șanse mari să urce în vară în eșalonul doi al fotbalului românesc. Iar asta, după ce s-a întărit cu jucători de la „Poli" AEK, precum Buia, ori Angheluță. Din păcate, precum în celelalte partide de pregătire, mare lucru nu a fost de văzut, din cauza terenului alunecos, care a făcut inutilă orice încercare de a face spectacol. Așa că cei aproximativ 50 de spectatori nu s-au entuziasmat, ei mulțumindu-se să afle care sunt ultimele noutăți din cadrul lotului.

A fost egal, scor alb, ca și terenul de joc. UTA nu a folosit decât 12 oameni, ceilalți fiind păstrați pentru un joc școală, cu juniorii, după-amiaza. Echipa a fost următoarea: Mârne - Tilihoi, Buglea, Aldea, Andone - Hexan, Șerban, Bota (Rădoi), Șandru - Apostu, Sântejudean. Dincolo, timișorenii i-au avut în teren pe Robotin - Rotaru, Angheluță, Luca, Luță - Străuț, Costândana, Buia, Preda - Gheju, Axente.

Așadar, la UTA au apărut pentru prima dată Hexan (ACU) și Șerban (UM Timișoara), cei doi urmând să-l lămurească pe antrenorul Iorgulescu de faptul că au valoare.

După-amiaza, seniorii i-au învins pe juniori, cu 1-0, gol marcat în prima repriză de către nouvenitul D. Rus. Tot 12 jucători au fost folosiți și de această dată, printre ei și Norbert Varga, iar portarul Rusu a stat între buturile juniorilor, pentru un antrenament mai bun, el făcând rocadă cu tânărul Bodea. În plus, a apărut și fundașul Musteață - așteptat de mai multă vreme - cunoscut de pe vremea când evolua la Sportul Studențesc.

Iată cum a arătat formula gândită de antrenori: Bodea - Turcuș, Bogoșel, Musteață (Pascariu), D. Rus - Tudoran, Poenaru, Varga, Cozea - Negru, Boroiban.

L. Sfâra

Varga dorește să meargă la ACU

Poate cel mai mai bun jucător al „Bătrânei Doamne" în turul campionatului, Norbert Varga este la un pas să rupă definitiv relațiile cu cei de la UTA. La „amicalul" de ieri, cu CFR Timișoara, el nu a fost acceptat să joace, deoarece nu și-a dat acordul de a evolua la UTA și pentru următorii ani, deci nu a semnat un nou contract. Antrenorul Iorgulescu s-a ținut de cuvât și nu l-a inclus în lot, cei de la UTA nemaiavând răbdare cu jucătorul.

„Căpitanul" Varga a fost adversarul lui Turcan (tricou cu numărul 10), în tur, dar în retur ar putea fi colegi

Nici Varga nu a stat cu mâinile încrucișate și ieri, imediat după ce a aflat că UTA nu mai contează pe el, a spus că ar dori să plece de la echipă acum, chiar la ACU Goldiș, împreună cu ceilalți trei colegi de la UTA.

Vizavi de acest aspect, managerul clubului, Marcel Coraș s-a arătat foarte suprins spunând că nu are cunoștință de o asemenea doleanță a jucătorului. Totuși, Coraș a admis că s-ar putea ajunge la un astfel de deznodământ, dar deocamdată nu se știe punctul de vedere oficial al lui Varga.

Următoarele zile ar putea fi decisive, hotărâtoare, iar fostul căpitan de echipă al UTA-ei ar urma să plece de la echipă, deoarece nu mai este dorit în lot, căci nu semnează prelungirea contractului, ceea ce înseamnă că la vară poate pleca gratis oriunde. Ce va fi, vom vedea.

Leo Sfâra
Foto: Viorel Musca

„Olimpici arădeni" ajunge în casele iubitorilor de carte sportivă

Lucrarea „Olimpici arădeni" va fi lansată astăzi, în sala Art Media a Bibliotecii Județene, la orele 17. Purtând semnăturile lui Tiberiu Țiganu și Gheorghe Biriș, cartea urmărește istoricul Jocurilor Olimpice de la origini și până în prezent, participările tuturor celor care, într-un fel sau altul, și-au legat numele de orașul nostru, dar și statistici pe această temă. La eveniment sunt invitați sportivi, iubitori de carte sportivă, persoane interesate de mișcarea olimpică, în general.

A. Hărțău

ACU Goldiș, egală cu Unirea Sânnicolau Mare

Ieri după-amiază, pe terenul secund al echipei Unirea Sânnicolau Mare, s-a disputat meciul amical de fotbal dintre formația gazdă și ACU Goldiș Arad. Partida s-a terminat la egalitate, 0-0, după un meci fără mari veleități, caracterizat de tehnicianul oaspeților, Marcel Câmpian, drept „un antrenament bun". ACU Goldiș a trimis în teren următorii jucători: Burtic - Lung, Pocean, Iova, Bâgu - Turcan, Aslău, Anca, Vișan - Ștefăligă, Mariș. Au mai evoluat: Mutu, Grozav - Maghici, Petrovici, Baciu, Ponta, Turcuș, Haș, Siminic, Selegean, Clep.

Leo S.

C. N. de cadeți

15 judoka vor lupta pentru medalii

Finala va fi găzduită de „Polivalenta" arădeană

La Oradea s-a disputat, recent, faza zonală a Campionatului Național de judo, competiție rezervată cadeților. Au acces în ultimul act al competiției 15 sportivi arădeni, de la CSȘ Gloria Arad și C.S. Cimvest, care vor lupta pentru medalii tocmai în orașul nostru, finala fiind programată a se desfășura în data de 20 februarie, la sala Sporturilor „Victoria".

Au obținut biletele pentru ultimul act al întrecerii următorii judoka:

Florin Timiș (loc I, cat. 46 kg), Ștefan Bichișan (loc II, cat. 46 kg), Remus Lazea (loc III, cat. 46 kg), Raul Lazăr (loc V, cat. 46 kg), Cosmin Lăzăreanu (loc I, cat. 50 kg), Adrian Popa (loc V, cat. 50 kg), Cristian Bodârlău (loc II, cat. 60 kg), Alexandru Bogdan (loc I, cat. 73 kg), Cristian Jurcuț (loc III, cat. 73 kg), Iosif Bartha (loc I, cat. 80 kg), Raul Cenădan (loc II, cat. 80 kg), Radu Bășcărău (loc II, cat. 90 kg), Adam Bogdan (loc III, cat. 90 kg), Bogdan Vese-Gal (loc III, cat. 90 kg). Toți sportivii sunt de la C.S.Ș. Gloria Arad și sunt pregătiți de Mihai Telechi, Alin Moț și Gabriel Pfaffenrath.

Clubul C. S. Cimvest va fi reprezentat de Adriana Sereș (loc II, cat. 60 kg), antrenată de Ioan Brădean.

Adela Ciolocoi

„Tricolorii" mici, egali cu slovacii

Într-un meci amical de fotbal, desfășurat pe stadionul „Antonis Papadopoulos", din Larnaca (Cipru), selecționatele de tineret (jucători sub 21 de ani) ale României și Slovaciei au terminat la egalitate, 0-0.

„Tricolorii" au prestat un joc destul de slab, iar slovacii, superiori din punct de vedere fizic, au avut ocazii mai multe și mai clare, mai ales pe final.

Au evoluat echipele:

România: Sebastian Huțan (Alexandru Marc, 61) - Raul Ciupe, Marius Constantin (Cosmin Frăsinescu, 78), Gabriel Tamaș (căpitan), Mihai Nește (Cosmin Moți, 72) - Răzvan Cociș, Nicolae Grigore, Silviu Izvoreanu (Radu Mărginean, 46), Claudiu Keșeru (Adrian Cristea, 61) - Romeo Surdu

(Andrei Prepeliță, 57), Lucian Burdujan (Bogdan Pereș, 75). **Antrenor:** Nicolae Manea

Slovacia: Perinis - Drezinski, Skrtel (Konecny, 50), Basista (Dobrotka, 50), Minorcik - Petkovski, Kopunek (Vaskak, 50), Kulik, Izvolt (Horvath, 50) - Ivana (Bakos, 50), Halenar (Lietava, 50).

A arbitrat Andreas Demetriou (Cipru).

Cartonaș roșu: Konecny (Slovacia) - min. 90.

Șantaj

Lupul - paznic la turma de oi

Patru agenți de pază și ordine au amenințat cu moartea un arădean

Calitatea de organ al legii te obligă să fii de aceeași parte a baricadei cu omul de bună credință, ferindu-l de fenomenul infracțional. Ei bine, patru agenți de pază și ordine, angajați ai Firmei Agenția D din Arad, au trecut granița, transformându-se ei înșiși în călăi.

Totul a început cu câteva telefoane anonime trimise lui Radu Săvian, din Arad. Mesajul agenților era cât se poate de clar: Săvian trebuia să plătească suma de 500 de euro, altfel, atât el, cât și familia sa, urmau să plătească cu viața. Speriat de amenințări, victima s-a adresat polițiștilor, care au organizat flagrantul. Luni, la ora 18,00, în fața Teatrului de Stat, Radu Săvian s-a prezentat la întâlnirea cu unul dintre agenții de pază, care odată ce a luat banii marcați cu o substanță fluorescentă, a fost imobilizat de polițiștii de la Serviciul de Combatere a Crimei Organizate și Antidrog. Prins cu mâța-n sac, **Alexandru Minghiar,** de 27 de ani, a declarat că nu este în temă cu amenințările adresate lui Săvian, ci face doar un comision pentru un anume domn Sârbuț. El a mai spus că este însoțit de **Cristian Butaș**, care, imediat, a fost reținut într-un bar din apropiere. Pe baza declarațiilor celor doi, au fost identificați și ceilalți complici: **Sorin Sârbuț** și **Sebastian Halga**, și ei angajați la SC Agenția D SRL Arad.

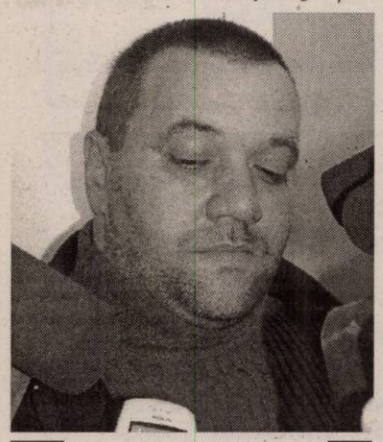

Victima - Radu Săvian

Asupra agenților de pază și ordine s-au găsit acte aparținând persoanelor depistate fără legitimații de călătorie sau bilete în tramvaie, semn că ei făceau parte din „branșa" controlorilor. Inspectorul principal, Ioan Dascălu, din cadrul Serviciului de Combatere a Crimei Organizate și Antidrog al Inspectoratului Județean de Poliție Arad a ținut să precizeze că reținerea actelor călătorilor frauduloși este o practică ilegală, cum de fapt și angajarea unor persoane cu antecedente penale este un lucru anormal. Într-adevăr, doi dintre agenții de pază și ordine: **Sorin Sârbuț** (35 de ani), din Arad și **Cristian Sandu Butaș** (26 de ani), din Ineu sunt cunoscuți cu antecedente penale și nu ar fi avut ce căuta în cadrul unei instituții, darămite într-una de pază și ordine.

Patronul Agenției D, Pavel Piroș, a rămas consternat la aflarea veștii: **„Sunt surprins de cele întâmplate. Orice pădure are uscăturile ei. În ceea ce privește antecedentele pe care le-ar avea doi dintre băieții mei, vreau să spun că nu este vorba de ceva grav. Spre exemplu, unul dintre ei a fost acuzat acum 15 ani că a încercat să fure un televizor de la bunicul său. Celălalt nu-mi mai aduc aminte ce a făcut, dar nu a fost nimic alarmant."** În același timp, însă, domnul Piroș a încercat un soi de contraatac la adresa victimei, Radu Săvian:

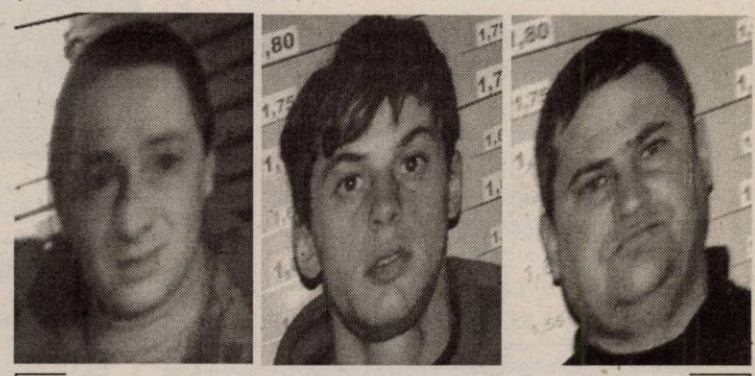

Alexandru Minghiar *Cristian Butaș* *Sorin Sârbuț*

„Acest personaj a fost și el angajat la mine și știu ce poamă e. Acum lucrează pe un șantier, în zona industrială, la aceeași firmă cu soția lui Sârbuț. De ceva timp, pur și simplu o hărțuiește pe nevasta angajatului meu, care, din câte am înțeles, a fost chiar acasă la el, rugându-l să înceteze. Cred că a fost o formă de răzbunare, însă fapta celor patru nu se justifică."

La rândul său, Radu Săvian a recunoscut că a avut niște neînțelegeri cu soția lui Sârbuț, dar niciodată nu a crezut că se va ajunge aici. Bărbatul a mai spus că îngrijorarea lui a crescut doar în momentul în care șantajiștii i-au amenințat cu moartea familia.

Agenții de pază și ordine au primit mandat de arestare pe timp de zece zile. Pentru infracțiunea de șantaj, cei patru riscă o pedeapsă cu închisoarea între doi și șapte ani, în funcție de gradul de implicare în acest caz.

Călin Mnerie
Foto: V. Musca

Direcția de Dezvoltare și Asistență Comunitară Arad

instituție de interes local aflată sub autoritatea Consiliului Local al municipiului Arad, cu sediul în Bdul. Revoluției nr.75, având cod fiscal 13934937, telefon și fax 0257/270227 organizează:

Selecție de ofertă

Conform procedurii „Cerere de ofertă" prevăzută în OUG nr. 60/25.04.2001 - privind achizițiile publice, în vederea achiziționării următoarelor produse alimentare necesare Cantinei municipale Arad, și Centrului de îngrijire persoane vârstnice Arad pe anul 2005: carne de porc proaspătă, preparate din carne de porc, carne vită proaspătă, carne pui proaspătă, carne de oaie, paste făinoase, pâine proaspătă, conserve pe bază de carne, conserve din legume, margarină, brânzeturi, produse lactate, ouă, preparate și conserve din pește, uleiuri vegetale rafinate, legume și deserturi (biscuți și napolitane).

Detalii privind cantitățile și sortimentele produselor, sunt prevăzute în Caietul de sarcini și documentația necesară depunerii ofertelor care, se poate obține la sediul Cantinei Municipale Arad, Bd. Revoluției nr. 93, zilnic între orele 8,00 - 12,00, până în data de 16.02.2005.

Selecția de oferte va avea loc în data de 25.02.2005, orele 13,00 la sediul Cantinei municipale Arad, din municipiul Arad, Bdul Revoluției nr. 93.

Persoană de contact: Ladislau Gorbe-Birta - Președinte Comisia de achiziții publice, telefon 270227. (3710025)

SC DAF ARAD SERVICE SRL

cu sediul în ARAD, DN 7 Arad-Nadlac Km. 553+700

Angajează următorul personal:
1) tinichigiu auto – vopsitor;
2) mecanici auto (camioane) ;
3) electrician auto-electronist.

Se solicită seriozitate și experiență în domeniu!

Se oferă salariu atractiv+bonuri de masă!

C.V.-urile și informații suplimentare la tel/fax :0257/272200.

(com. /02.2005)

Tipografia Mediagraf

execută prompt la **prețuri avantajoase** întreaga gamă de **tipărituri la cererea clientului.**

*Informații, str. Feleacului f.n., telefon **250.902.***

Firmă producătoare și distribuitoare de produse alimentare, angajează pentru filiala Arad, **agent comercial.**

Condiții minime:
minim studii medii,
experiența în vânzări minim 1 an,
domiciliul stabil în orașul Arad.

Se oferă pachet salarial motivant.

C.V.-urile se trimit la nr. fax 0257-214554 până la data de 16.02.2005. (0789383)

S.C. GROUP CRISAN S.R.L.

ANGAJEAZĂ:

Inginer sudor

Cerințe:
- vechime în muncă minim 3 ani
- stagiul militar satisfăcut
- permis de conducere
- limba engleză - scris, vorbit (germană, italiană - avantaj)
- PC - MS Office, Internet
- abilități de comunicare și lucru în echipă
- disponibilitate la deplasări în străinătate

Se oferă salarizare de excepție.

Informații se pot obține la tel/fax 0257-280.190 sau 280.714.

(3709918)

Direcția Județeană de Protecția Plantelor și Alte Servicii Arad

str. Stephan Ludwig Roth nr. 2, Arad - 310216, Jud.Arad, cod fiscal 11935740, tel/fax 0257-276.154.

Anunță

inițierea procedurii de „cerere de ofertă" pentru atribuirea contractului de furnizare **pesticide**, cod CPSA 2420.

Durata contractului este până la data de 31.12.2005.

Termenul de solicitare a clarificărilor 15.02.2005, ora 12,00.

Documentația pentru elaborarea și prezentarea ofertei se găsește la secretariatul D.J.P.P.A.S. Arad, costul acesteia fiind 200.000 lei, care se achită la casieria instituției.

Depunerea ofertelor se va face până la data de 18.02.2005, orele 16,00, la sediul D.J.P.P.A.S. Arad.

Deschiderea ofertelor va avea loc în data de 21.02.2005, orele 12,00 - D.J.P.P.A.S. Arad. (0789385)

Anunț

Primăria comunei Vladimirescu, județul Arad, organizează CONCURS pentru ocuparea funcției publice de SECRETAR al comunei Vladimirescu în data de 17, orele 10 și 18 martie 2005, orele 15, la sediul Primăriei, str. Revoluției nr. 4.

Condițiile de înscriere și participare:
* Studii superioare juridice cu licență
* Vechime minimă de 2 ani în specialitatea studiilor
* Cunoștințe de operare pe calculator

Dosarul de înscriere va cuprinde:
- cererea de înscriere
- copia actului de identitate
- copia diplomei de studii
- copia carnetului de muncă
- cazierul judiciar
- adeverință care să ateste starea de sănătate
- copia fișei de evaluare a performanțelor profesionale sau după caz recomandare de la ultimul loc de muncă
- declarația pe propria răspundere sau adeverință care să ateste că Nu a desfășurat activități de poliție politică

Dosarele vor fi depuse la secretariatul Primăriei comunei Vladimirescu, str. Revoluției nr. 4, până la data de 11 martie 2005, orele 15.

Informații suplimentare la telefon 0257/514.101 sau 0257/514.902.

Bibliografia pentru concurs se poate procura de la secretariatul Primăriei Vladimirescu.

Primar,
Crișan Ioan (com. /02.2005)

Direcția Județeană de Protecția Plantelor și Alte Servicii Arad

str. Stephan Ludwig Roth nr. 2, Arad - 310216, Jud.Arad, cod fiscal 11935740, tel/fax 0257-276.154.

Anunță

inițierea procedurii de „cerere de ofertă" pentru atribuirea contractului de furnizare **îngrășăminte,** cod CPSA 2415.

Durata contractului este până la data de 31.12.2005.

Termenul de solicitare a clarificărilor 15.02.2005, ora 12,00.

Documentația pentru elaborarea și prezentarea ofertei se găsește la secretariatul D.J.P.P.A.S. Arad, costul acesteia fiind 200.000 lei, care se achită la casieria instituției.

Depunerea ofertelor se va face până la data de 18.02.2005, orele 16,00, la sediul D.J.P.P.A.S. Arad.

Deschiderea ofertelor va avea loc în data de 21.02.2005, orele 10,00 - D.J.P.P.A.S. Arad. (0789385)

S.C. „Gospodărirea Comunală Arad" S.A

notifică persoanele care au încheiat contracte de închiriere a locurilor de veci în Cimitirele Eternitatea, Pomenirea, Gai și Mureșel să achite chiria și C/V tarifului de igienizare restant, prevăzut ca și clauză în contractele încheiate cu societatea noastră, precum și penalitățile de întârziere în termen de 30 de zile de la data publicării anunțului.

Plățile se vor efectua la administrația cimitirelor mai sus menționate.

În caz de neachitare a tarifului solicitat de SC Gospodărirea Comunală Arad SA, își rezervă dreptul de reziliere a contractelor în cauză.

(com. /02.2005)

S.C. **MODA** S.A.

str. Liviu Rebreanu nr. 86

ANGAJEAZĂ:

CONFECȚIONERE
la mașina de cusut

cunoscută firmă cu tradiție în domeniul confecțiilor din Arad

ASIGURĂM:

- salarii atractive
- tichete de masă
- condiții de muncă deosebite într-un singur schimb
- asistență medicală la sediul societății
- premii

*INFORMAȚII SUPLIMENTARE LA SEDIU SAU TELEFON **256.265 INT. 120.***

(com./01.2005)

Arad, DN 7 Km 550, OP 8, CP136
Tel: 0257-216.836, Fax: 216.835

S.C Anton Industries S.R.L.
Angajează

- Economist (obligatoriu cunostinte operare PC si limba italiana, experientă min. 3 ani)
- Referent import-export (obligatoriu cunostinte operare PC si limba italiană)
- Personal necalificat

Asigurăm salarii atractive, transport gratuit, bonuri de masă, decontarea abonamentelor de transport.

Informatii suplimentare se obtin la:
Tel : 216.836; Fax: 216.835; E-mail: info@antonind.ro
sau la sediul firmei Calea Aurel Vlaicu nr. 291 (Zona Industrială)

S.C. FDFEE Electrica Banat S.A. -

Sucursala de Distribuție și Furnizare a Energiei Electrice Arad invită toți clienții cu contract de furnizare în Insula Mureș să se prezinte la una din casieriile din municipiu, până vineri 11.02.2005, cu indexul de pe contor, în scopul achitării contravalorii energiei electrice consumate.

Vă atenționăm că începând cu data de 14.02.2005, SDFEE Arad va trece la deconectare, cu desființarea branșamentelor și rezilierea contractelor, pentru nerespectarea prevederilor contractuale, urmând ca în termenul prevăzut de lege să fie înaintată actiunea în instanță.

Alimentarea cu energie electrică va fi reluată numai după achitarea restanțelor, a taxelor de deconectare - reconectare și încheierea unui nou Contract FEE (cu taxa pentru avizul tehnic de racordare și de refacere a branșamentului).

Credem într-o colaborare eficientă.

Director,
Ing. Crișan Eugen

(com. /02.2005)

S.C TRANSDARA S.A ARAD

ANGAJEAZA

INGINERI	- studii superioare spec. TCM, mecanica sau AR; - cu sau fara experienta(pot fi absolv.promotia 2004); - domiciliul iñ Arad sau loc.limitrofe, telefon;
MAISTRU AUTO	- permis conducere; - cunostinte operare PC;
PRIMITOR DISTRIBUITOR	- minim studii medii(liceu); - experienta in domeniu constituie avantaj; - domiciliul in Arad,telefon;
VOPSITOR AUTO	**- experieta in domeniu;** **- dom. In Arad sau loc.limitrofe,tel.;**
DIRECTOR ADJUNCT	- studii superioare tehnice; - experienta in domeniu, constituie avantaj; - domiciliul in Arad sau loc.limitrofe, telefon; - permis conducere;
SOFERI TIR	- permis conducere gr.B,C,E,D;
SOFERI AUTOBUZ	- vechime ca sofer minim 5 ani; - domiciliul in Arad sau loc.limitrofe,tel.;

(c.397/2004)

SC.TRANSDARASA.ARAD - EXECUTA

- Inspectii tehnice periodice(ITP) la toate tipurile de autovehicule.
- Montari si verificari tahografe si limitatoare de viteza.

RELATII:la sediul firmei din Arad,str.Liviu Rebreanu nr.95 sau tel.:256.308, 256.309

Vindem en-gros
hârtie albă de ziar
Telefon **281.797**, între orele 8-16.

FIRMĂ BRITANICĂ DE RECRUTARE
Christopher Martin International

Caută:
BUCĂTARI
COFETARI
PATISERI
(pentru Marea Britanie)

Se cere:
engleza - conversațional
Se facilitează:
permis de muncă,vize,
transport și locuință

NU PERCEPEM COMISION

Tel.: 0268 312.621
Mobil: 0788 900.055

(3708950)

Grupul Școlar de Arte și Meserii „Spiru Haret" Arad

face înscrieri în vederea organizării cursurilor de calificare pentru adulți la următoarele meserii:

- **Coafor**
- **Frizer**
- **Manichiurist-pedichiurist**
- **Mecanic auto**
- **Electrician auto**
- **Ospătar(chelner) vânzător în unități de alimentație**
- **Vânzător mărfuri nealimentare**
- **Vânzător mărfuri alimentare**
- **Bucătar**

Înscrierile se fac zilnic la secretariatul școlii din str. Emil Gîrleanu nr. 1, Arad.

*Informații suplimentare la telefon **280.967.***

(0789376)

PROGES
pentru amenajări tehnologice

ANGAJEAZĂ
REPREZENTANT ZONAL VANZARI

CERINTE:
- experienta in vanzari
- permis de conducere categoria B

OFERIM:
- salariu atractiv, lucru intr-o echipa tanara si dinamica

CV-urile se trimit pe fax la nr. **0259/406.291** sau **office@proges.ro**

(c. 1096/2005)

S.C. ROEL S.R.L.
reprezentant și distribuitor RICOH în România
***Angajează:* INGINER SERVICE**

Cerințe: - studii superioare tehnice (automatizări, electronică, electrotehnică) sau economice
- cunoștințe în domeniul tehnic
- cunoștințe de limba engleză
- carnet de conducere categoria B

Se oferă:
- pachet salarial atractiv în funcție de realizări
- posibilitatea de a lucra într-un colectiv de muncă tânăr și dinamic

Prezintă avantaj: - experiența într-un post similar

CV-urile se trasmit pe fax la nr. 0269-206.200 sau pe e-mail la următoarea adresă: sb@roelgroup.com

(0789368)

Sc
Cotta International
Srl

cotta International SRL

Selecționează atât tapițeri calificați cât și tineri absolvenți în vederea calificării în meseria de tapițer.

Se oferă o salarizare atractivă, condiții deosebite de muncă și bonuri de masă.

Cei interesați sunt rugați să se prezinte la sediul societății din Arad, str.Bicaz nr.1-5 (intrarea din str. Aleea Muncii), zilnic între orele 8-9 și 14.30-15.30.

(com. 02/2005)

S.C. MERA S.R.L. **Execută și montează**
- Tâmplărie PVC REHAU cu 3, 4, și 5 camere de izolare termică și fonică
- Tâmplărie aluminiu cu și fără barieră termică, cu geam termopan

Contact: Calea Iuliu Maniu nr. 34, ap. 1
Tel./fax: 0257-228.289; 0744-697.013
E-mail: office@mera.ro Web: www.mera.ro

(3709917)

Cel mai modern Complex Comercial
MARKET JACKSON ALFA

Vă oferă:

- articole de îmbrăcăminte, încălțăminte pentru toate categoriile de vârstă
- produse alimentare la cele mai avantajoase prețuri
- plante vii pentru apartamentul dumneavoastră; flori și aranjamente florale pentru ocazii deosebite.

În cadrul Complexului din cartierul Alfa, funcționează noua casierie RCS și în curând un ghișeu poștal.

Vă așteptăm să ne vizitați.

(c.698/2003)

ANIVERSĂRI

Pentru CEI MAI SCUMPI PĂRINȚI din lume
CONSTANTIN și ILEANA ILIUC
felicitările noastre la frumoasa aniversare a
NUNȚII DE ARGINT.
Cu dragoste, copiii: TINELA și MARIAN. (3020)

Doi copilași, aceeași zi de naștere,

CRISTIAN și TAVI DENEȘ - OPRIȘ
astăzi, noi vă urăm
LA MULȚI ANI!
copilărie fericită și multă sănătate. Tati DĂNUȚ și mami CRISTINA. (3067)

MATRIMONIALE

FIRMĂ MATRIMONIALĂ GERMANĂ intermediază CĂSĂTORII între domni germani serioași cu doamne sau domnișoare românce, între 18-50 ani. Informații telefon 278998, 0723.161.692. (2619)

VÂNZĂRI APARTAMENTE O CAMERA

Vând două apartamente o cameră, 39 mp, alăturate, posibilitate mansardare. Telefon 0723.268.475. (p)

Vând garsonieră 32 mp, 6 Vânători, et. 2, complet renovată, 15.000 Eu. Telefon 0722.287.434. (2662)

Vând garsonieră confort I, 40 mp, Micălaca, Miorița, etaj 3, renovată ultramodem, preț 21.000 EU. Telefon 0722.272.959. (2802)

Vând apartament 1 cameră, transformat din 2 camere, str. Mărășești, 54 mp, preț 22.500 Eu. Telefon 228411. (2879)

VÂNZĂRI APARTAMENTE DOUĂ CAMERE

Vând apartament ultracentral, 2 camere, dependințe, gaz, garaj, 35.000 Euro, cumpărat Legea 112. Telefon 235790. (2903)

Vând apartament, Calea Timișorii, 2 camere, bucătărie, baie, antreu, pivniță, 27.000 Euro, negociabil. Telefon 210409. (2819)

Vând apartament 2 camere, bucătărie, 2 băi, gaz, 63 mp + teren aferent, proprietate personală, 38 mp, ultracentral, Ion Georgescu 11, ap. 4, 30.500 Euro. Telefon 0745.420.548. (2995)

Vând apartament 2 camere, cf. 2, amenajat, zona Fortuna, preț 24.500 Eu. Telefon 210464, 0788.488.075. (3053)

VÂNZĂRI APARTAMENTE TREI CAMERE

Vând apartament 3 camere, 121 mp, zonă centrală foarte bună, etaj I, preț 39.000 EU. Telefon 0744.789.751. (2713)

Vând urgent apartament 3 camere, 2 băi, mobilat modern, Micălaca. Telefon 0724.590.986. (2801)

Vând apartament 3 camere, îmbunătățit (termotecă, parchet, acoperiș, ușă blindată), în Alfa, 36.000 Euro. Telefon 0741.961.978; 0744.779.833. (2837)

Vând apartament 3 camere, la casă, central, singur în curte, ideal privatizare. Telefon 0744.523.292. (2840)

Vând apartament 3 camere, confort I, Podgoria, etaj 3, 42.000 Euro. Telefon 270856, 286743; 0766.231.477. (2850)

Vând apartament 3 camere, zonă centrală foarte bună, etaj 2, 85 mp, preț 28.000 EU. Telefon 0742.325.159. (2712)

Vând 3 camere, gen asociație, central; renovat, 116 mp, 48.000 Euro. Telefon 253364; 0722.257.409; 0741.253.364; 0788.253.364. (2659)

Vând apartament 3 camere, etaj 1/4, Vlaicu. Telefon 0746.789.247. (p)

Vând apartament 3 camere, decomandat, etaj intermediar, zona Vlaicu, preț 31.000 Eu. Telefon 210464, 0788.488.075. (3053)

VÂNZĂRI APARTAMENTE PATRU CAMERE

OCAZIE! Vând apartament 245 mp, ultracentral, et. 1, pentru locuit sau birouri, fără legea 112 (neamenajat). Telefon 256953, 0740.875.631. (2880)

Vând 6 camere, ultracentral, etaj 1, 333 mp, 120.000 Euro. Telefon 253364; 0722.257.409. (2659)

Vând apartament 4 camere, etajintermediar, Z-uri Vlaicu, preț 42.000 Eu. Telefon 210464, 0788.488.075. (3053)

Vând apartament 5 camere, neamenajat, et. 4/4, zona 200 Micălaca, preț 35.500 Eu. Telefon 210464, 0788.488.075. (3053)

Vând apartament 4 camere, central, intrare separată, 134 mp. Telefon 0726.992.903. (3072)

VÂNZĂRI CASE

Vând casă, Aradul Nou, 1.277 mp, 4 camere, 2 băi, 2 bucătării, termotecă, gaz, canalizare, pivniță, 80.000 Euro, negociabil. Telefon 289544; 0740.249.544. (2757)

Vând casă nouă, în Zădăreni, 3 camere, bucătărie, baie, terasă, pivniță, geamuri termopan, încălzire centrală lemne, garaj, 39.500 Euro, negociabil. Telefon 0740.529.298; 0257/262411. (2771)

Vând casă cu teren 1.500 mp, în Șiria. Telefon 0721.379.673. (2826)

Vând urgent casă, în Cintei. Telefon 219466. (2823)

Vând în stațiunea Moneasa casă cu 4 ari grădină și toate utilitățile. Informații telefon 0257/313210; 0259/349712. (2820)

Vând casă 5 camere, bucătărie, baie, șpais, gaz, pivniță, posibil privatizare, central. Telefon 0744.803.940.

Vând casă 4 camere, toate utilitățile, grădină mare, Curtici. Informații 0257-465043. (2872)

Vând casă str. Poetului 720 mp, FS 25 m. Telefon 0722.295.340. (2928)

Vând casă 2 camere, în Cartierul Poltura, 1.500 mp. Informații telefon 0744.142.035. (838)

Vând casă în Pârneava cu grădină mică. Telefon 280990. (1696)

Vând casă + teren, zonă bună. Telefon 0724.590.986; 0723.308.286. (2810)

Vând casă, localitatea Cruceni, 19.500 Euro. Telefon 0726.158.458. (2932)

Vând vilă, parțial finisată, vad comercial bun, Pârneava, cu toate utilitățile. Telefon 213408 și 0727.839.898. (2972)

Vând (sau schimb cu apartament + diferență) casă mare, cu grădină, 1.400 mp. Telefon 0742.575.252. (2992)

Vând casă mică, localitatea Tisa Nouă, 190 mp. Telefon 350911; 0741.961.307. (Ag. Criș, 71)

Vând vilă la 45 km de Arad, cu apă curentă, grădină 1 ha, preț 16.000 Eu. Telefon 287850, 0742.379.056. (3032)

Vând casă 3 camere, bucătărie, teren 1.400 mp, zona Peregul Mic, preț 7.000 Eu. Telefon 210464, 0788.488.075. (3053)

Vând casă solidă, cu etaj, Aradul Nou, 5 camere, teren total 1.100 mp, preț 100.000 Eu. Telefon 0724.353.437. (3068)

Vând casă Chișineu Criș, str. Nufărului nr. 1. Telefon 0740.399.439. (Ag. Criș, 77)

VÂNZĂRI SPAȚII

Vând HALĂ Micălaca, 500 mp, 60.000 EU. Telefon 0744.795.263. (2793)

Vând SPAȚIU COMERCIAL, zona Piața Avram Iancu, 50 mp + pivniță, 70 mp, 50.000 Euro. Telefon 0257/210117. (2849)

VÂNZĂRI TERENURI

Vând teren 13.500 mp, la șoseaua Arad-Oradea, fs 42 ml, aproape de sens giratoriu, Grădiște, lângă Motel Drăghici. Telefon 0722.356.210. (1952)

Vând teren arabil 5 ha cu C.F. semănat cu lucernă, pe drumul cu Horia, 1 Eu/ mp. Telefon 0746.099.320, 0257-289055. (2858)

Vând 5.000 mp, centură (6 Vânători), FS - 57 ml, intravilan, 22 Euro/mp. Telefon 253364; 0722.257.409. (2659)

Vând teren intravilan viran, 5.900 mp, în Radna. Telefon 0726.740.726. (2109)

Vând teren agricol în Zimandu Nou - Feldioara, tarla 85/3, parcela 409/58, 4 ha și 37 arii, acces la teren cu drumul balastierei, însămânțat cu grâu, preț 1.200 Euro/ha; se poate exploata și ca balastieră. Telefon 0741.657.810. (2988)

Vând teren intravilan cu casă demolată, suprafața 1.200 mp, FS 10 m, dotat cu anexe, str Ady Endre 119, Aradul Nou, preț negociabil 26.000 Euro. Telefon 0744.243.536; 278542. (2990)

Vând sau schimb teren intravilan, Șiria, 1.400 mp, 18 m fs, 5 Eu/mp, variante auto Diesel, minim 95. Telefon 0723.273.749. (3014)

VÂNZĂRI AUTO-MOTO

Vând OPEL VECTRA 2.2 TDI, an 2001, înmatriculat, 8.500 Euro. Telefon 0722.344.865.

Vând Passat TDI, an fabricație 2001, înmatriculat, 11.500 Euro. Telefon 0724.575.344.

Vând urgent FORD MONDEO COMBI 1.8 TD, 185.000 km reali, stare excelentă, 1996, neînmatriculat, adus recent în țară, preț 2.500 Euro. Telefon 0744.838.773; 464577.

Vând oblon rabatabil spate de 1,9 tone sarcină, de la camion de 7,5 tone. Telefon 562585. (2854)

Vând FIAT MAREA 2001 Euro 3, înmatriculat PF toate dotările, preț 6.500 EU negociabil. Telefon 0745.969.130. (1693)

Vând Dacia 1300, numere noi, foarte bună, 600 Eu. Telefon 0723.045.296. (2658)

Vând Opel Vectra, 1994, TD, ABS, 4.000 Eu. Telefon 250162, 0740.899.958. (2320)

Vând tractor John Deere, model 4240, 140 CP, plug 4 capuri reversibil, disc 4,2, stare perfectă. Telefon 0744.633.584, 0257-536388. (2608)

Vând FORD MONDEO COMBI 2000 TDI, 2001, albastru, climă, preț vânzare 9.050 Euro; OPEL ASTRA COMBI 2000 DTI, 2001, alb, climă, 8.250 Euro. Telefon 0722.295.928. (2488)

Vând camion Frumoasa Americană. Telefon 0743.124.780. (2738)

Vând Ford Fiesta 1.4 TDCI, an 2003, recent adus, stare impecabilă, consum 3.8%, 8.200 Euro. Telefon 0722.826.837. (2780)

Vând urgent Golf IV, 2003, DSI, 1.9 cmc, Diesel, alb, geamuri electrice, ABS, servo etc, preț 10.300 Euro, negociabil. Telefon 0741.277.247. (2836)

Vând BMW 530i, 1989, full option (jenți + muzică deosebite) și Ford Scorpio Ghia multe extrase, ambele stare foarte bună. Telefon 0722.510.978. (2876)

Vând Fiat Punto 1,2i, 2004, full option, gri perlat cameleon, 25.000 km, preț 7.900 Eu, negociabil. Telefon 0721.242.224. (2875)

Vând Crysler Concord din 2000, motor 2.8, înmatriculat USA, benzină, automatic și alte extra-uri , negociabil. Relații telefon 0257-531661. (2896)

Vând Renault Scenic, toate îmbunătățirile, stare perfectă, 11.000 Eu. Telefon 0740.310.391. (2904)

Vând Matiz 2004, 4.600 Eu; Peugeot 206, 7.150 Eu. Telefon 0727.590.038. (2905)

Vând Dacia Berlină an 1999 decembrie, gri metalizată, 39.000 km, unic proprietar, 2.500 EU negociabil. Telefon 0726.204.011. (2913)

Vând Opel Astra 1,7 TD an 2001 recent adus, model Ecotech consum 4% full electric, 8200 negociabil. Telefon 0744.320.418, 0744.635.418. (2918)

Vând Mercedes 190 Diesel 2000 cmc automatic, an 1988, roșu întreținut funcționare bună, 5.100 EU negociabil. Telefon 0724.694.458, 275137. (2938)

Vând tractor U 650 stare bună funcționare, cu acte la zi. Telefon 316498, 0744.789.315. (Ag. Gurahonț, 97)

Vând Opel Astra 1,7 DTI an 2001, alb, Combi, climă, ABS, trapă electrică, CD, stare foarte bună. Telefon 0721.235.249. (2941)

Vând VW Golf 4, 2002, 9.400 EU, urgent. Telefon 0744.568.863. (2966)

Vând VW Passat 2000, 9.400 EU. Telefon 0744.568.863. (2966)

Vând Golf II, Diesel, stare impecabilă, an 1987, preț 3.250 Eu. Telefon 0745.980.507. (UTA, 145)

Vând Golf II, stare bună, Diesel, 2.700 Eu. Telefon 0745.980.507. (UTA, 145)

Vând Skoda Fabia 1.4 benzină, 2002, 28.000 km, preț 7.400 Euro, negociabil. Telefon 0744.248.269. (2546)

Vând Dacia 1300, culoare vișinie, preț 16.000.000 lei, negociabil, an 1974. Telefon 0744.127.921. (2813)

Vând combină Matador și diferite remorci auto 1,5-10 tone, microbus King 17 locuri.Telefon 0742.473.816. (1038)

Vând buldozer S.650 și piese S.1500 și 650 (role) excavator Rabă. Telefon 0726.253.412. (2812)

Vând Dacia 1310 L, 1999, stare foarte bună, preț 2100 Euro, negociabil. Informații 0746.053.828. (21, Sebiș)

Vând IMS nou (de armată) și piese de schimb noi. Telefon 0740.871.135. (2927)

Vând tractor U-445. Informații telefon 313483. (2962)

Vând tractor U650, an 1994, semănătoare păioase, fân lucernă. Telefon 0745.319.725; 0257/288042. (2993)

Vând VW Passat 2000, motor 1.9 TDI, full option, climatronic, 6+1 trepte de viteză, culoare negru metalizat, preț 10.000 Euro, puțin negociabil. Telefon 0723.282.048. (Ag. UTA, 152)

Vând Opel Corsa 1.00 benzină, alb, 4 uși, 1998, recent înmatriculat, consum 5.5 l/100 km, 4.800 Euro, negociabil. Telefon 0723.695.193. (2975)

Vând minibus TV 105, 17 locuri, motor Brașov. Telefon 0740.914.743, Șicula. (Ag. Ineu, 41)

Vând Peugeot 206, an 2002, cu dotări, stare excepțională, preț 7.000 Euro, fix. Telefon 0720.073.316. (2979)

Vând (schimb cu loc casă) Jeep Land Rover Frelander, an 2000. Telefon 0722.251.579. (2986)

Vând Peugeot 206, 1,9 Diesel, an 2000 februarie, clima, ABS, alarmă, geamuri electrice, 4 uși, preț 7.000 Eu. Telefon 0722.389.000. (3009)

Vând ARO 320D (camionetă), 1993, stare excepțională, 2.800 Eu. Telefon 318478, 0740.929.500, 0742.239.589. (3052)

Vând TV 14 camionetă, motor Brașov. Informații telefon 0741.213.682. (Sebiș, 25)

Vând Skoda 120L, pentru piese de schimb. Telefon 0741.180.372. (3069)

Vând OPEL REKORD, motor OPEL VECTRA Diesel, jenți aluminiu, caroserie impecabilă, consum 4%, preț informativ 1.850 Euro, negociabil. Informații telefon 0745.322.339.

Vând combină Class 106, baloți paie grâu. Telefon 276566; 0744.788.194. (3078)

Vând RENAULT 19 CHAMADE Diesel, 1990, înmatriculat, 3.100 Euro, negociabil. Telefon 0722.353.495. (2903)

Vând Dacia 1310, stare impecabilă, an 1989, acte la zi. Informații Chișineu Criș, telefon 0740.399.439. (Ag. Criș, 76)

Vând autovitanjeră SRD 4 mc, Alfa Romeo cu motor de 1.3 Turbo Diesel, ambele înscrise în circulație. Telefon 0744.833.025. (Ag. Ineu, 44)

Vând VW Santana 1.6 Diesel, consum 5%, stare bună, persoană fizică, VT 2006, 1.500 Euro, negociabil sau schimb cu tractor U650, în stare bună. Telefon 0257/433165. (Ag. Lipova, 42)

VÂNZĂRI ELECTRO

Vindem CASE de MARCAT, CÂNTARE ELECTRONICE și CONSUMABILE, strada I. L. CARAGIALE nr. 22. Telefon 272727; 282829. (2948)

Vând TELEVIZOARE COLOR, 37 cm, 54 cm, 71 cm, telecomandă, teletext. Telefon 338090. (3060)

Vând CASE de MARCAT FISCALE, CÂNTARE ELECTRONICE, str. STÂNJENEL 6. Telefon 279702; 0745.395.107, 0788.737.342. (2241)

Vând, în 2 rate, TV COLOR, MAȘINI SPĂLAT AUTOMATE. Telefon 251392. (3025)

Vând MAȘINĂ AUTOMATĂ DE SPĂLAT, CONGELATOR, COMBINĂ FRIGORIFICĂ, foarte ieftin și garanție. Telefon 275277. (34564)

Ieftin, CASE MARCAT FISCALE, CÂNTARE ELECTRONICE. Telefon 211622, 0744.507.898; 0723.529.369. (2745)

Vând Laptop Compaq - Armada 100 S. Telefon 0741.020.682. (2579)

Vând TELEVIZOARE COLOR, începând de la 1.500.000 lei. Garanție 1 an. Telefon 287404. (2817)

Vând VITRINĂ FRIGORIFICĂ stare bună, preț 8.500.000 lei. Telefon 275137. (2938)

Vând frigider, congelator, vitrină frig, ladă frig, garanție 1 an, chiuvetă inox dublă pentru pizzerii. Telefon 0257-210613. (2862)

Vând COMPUTERE și MONITOARE, prețuri foarte avantajoase. Telefon 0257-256609. (2224)

Vând cântar electronic, maxim 15 kg. Telefon 0745.555.249. (2992)

Vindem ieftin și în rate ELECTROCASNICE second-hand (TV, MAȘINI DE SPĂLAT, FRIGORIFICE); MOBILIER NOU, la comandă; ANVELOPE. Arad, telefon 259339; 0744.706.321, Lipova - 563027. (3091)

VÂNZĂRI DIVERSE

Vindem BUTOAIE STEJAR 5.000 lt. Cumpărăm JEEP WRANGLER avariat (înmatriculat). Telefon 0788.318.580, 0788.340.777. (2590)

Vând BOLȚARI TERMOIZOLANȚI beton și zgură cărămidă, omologați, diferite dimensiuni și STÂLPI ORNAMENTALI 0,80 cm, la cele mai mici prețuri. Telefon 283683, 0722.621.600, 0722.870.752. (1963)

Vând lucernă 400 baloți, calitate foarte bună, preț negociabil, str. Poetului 112, telefon 274785; 349325. (3094)

Vând PLASĂ GARD ZINCATĂ - 35.000 lei/kg; TABLĂ ZINCATĂ 0.4x1000x2000, 270.000 lei/coală, CUIE - 30.000 lei/kg; RABITZ 50.000 lei/kg; toată gama de SÂRME; ELECTROZI, COTURI și BURLANE FUM - 45.000 lei/buc, etc. Str. Vrabiei, nr. 4. Telefon 289997, 0744.289.997, 0721.474.980, www.garduri.ro (2197)

Lichidare locuință (mobilier, obiecte uz casnic). Informații telefon 284283, 0745.600.595. (2328)

Vând LEMNE FOC tăiate, 700.000/mc. Telefon 278583; 0746.601.292. (2497)

Vând baloți paie, la domiciliul clientului. Telefon 0744.633.584; 0257-536388. (2605)

Vând garaj zidit, canal, curent electric, str. Banu Mărăcine, 2.900 EU negociabil. Telefon 0744.784.910. (2697)

Vând COLȚARE, CANAPELE, FOTOLII, noi. Telefon 286069. (2667)

Vând semănătoare de porumb cu fertilizator 4 rânduri. Informații telefon 0741.477.740. (1415)

(Continuare în pag. 14)

☛ (Urmare din pag. 13)

Vând 2.000 baloți fân lucernă, calitate foarte bună; camion IFA 5 tone, platou lung, stare de funcționare. Telefon 0744.767.368 sau 534732, Mailat 210. (2768)

Vând LEMNE FOC, tăiate, esență tare, la domiciliu. Telefon 276488, Grădiște. (2787)

Vând 2 scroafe de prăsilă rasă carne și 2 porci grași. Telefon 287384. (Ag. UTA, 116)

Vând MAȘINĂ GĂURIT 24 de capuri, FREZĂ, CĂRUCIOARE, BENZI ROLE, toate tâmplărie. Telefon 0722.226.403, 0788.196.211. (2860)

Vând fân, lucernă și fân natural. Telefon 0744.778.454, 357905. (Criș, 67)

Vând baloți de lucernă. Telefon 0257-536354. (2896)

Vând termotecă pentru casă, ferestre bloc, ușă capitonată. Telefon 0257-255584. (2935)

Vând malaxor inox vacumatic, 200 l. Telefon 0723.572.499. (2933)

Vând 300 baloți lucernă și 10 tone grâu, preț negociabil. Telefon 287326. (2944)

Vând locuri veci, Cimitirul Grădiște, cu bordură beton și placă la cap, negociabil. Telefon 0788.231.426; 218112. (2874)

Vând mobilă de bucătărie, cântar electronic, cântar balanță. Telefon 219041. (2981)

Vând mobilă bucătărie, complet utilată; frigider, aragaz, congelator. Telefon 0742.575.252. (2992)

Vând haine blană nurcă maro 48-50 și vulpe roșie. Telefon 212526. (2997)

Vând BOLȚARI TERMOIZOLANȚI, 300x250x200, 14.000 lei; mc 940.000. Telefon 0722.381.750; 0257/281197. (2984)

Vând fân. Informații la telefon 0726.979.751. (Ag. Lipova, 41)

Vând TERMOTECĂ VAILLANT, stare perfectă. Telefon 0766.722.173. (p)

Vând tocătoare tulei. Informații telefon 0257-326219 Șicula. (3022)

Vând sfărmătoare pentru porumb, căsuță pentru câine, mașină cusut Singer. Telefon 280324. (3021)

Vând AEROTERME PE MOTORINĂ, noi + recondiționate, pentru hale industriale, garanție. Telefon 213150, 0741.375.843. (3029)

Vând 2 sobe teracotă, vechi, stare excepțională. Telefon 0723.446.566. (3051)

Vând (lichidez gospodărie): mobilă, tablouri, obiecte uz casnic. Telefon 285336. (3054)

Vând 28 capre gestante. Telefon 310744, după ora 18. (Sebiș, 24)

Vând un berbec (Batal) pentru sacrificat. Informații telefon 274805, după ora 18. (3077)

Vând porumb boabe, cantitate mare. Telefon 0721.849.134. (Ag. Criș, 75)

CUMPĂRĂRI TERENURI, IMOBILIARE

Cumpăr apartament 1 cameră, Alfa, 16-19.000 Eu. Telefon 277282. (2526)

Persoană fizică cumpăr garsonieră cf. 1, Confecții exclus et. 4, neamenajată, ofer maxim 15.000 Eu. Telefon 256119, 0723.273.746. (2865)

Cumpăr casă 2-3 rate ofer 30.000 - 35.000 EU. Telefon 0726.872.641. (2924)

Cumpăr teren arabil în zona localității Pâncota. Telefon 0727.152.747, după ora 18. (2870)

Cumpăr teren pentru casă - grădină, 400-1.000 mp, utilități sau casă mică cu front stradal. Telefon 0744.248.269. (2546)

Cumpăr pământ în suprafețe de minim 4-5 ha, în zona Nădlac, Pereg, Șeitin. Telefon 0257-473417. (Nădlac, 7)

Cumpăr apartament 2 camere, et. 1, zona Podgoria sau schimb (parter, tot în zonă). Telefon 235126, după ora 20. (3028)

Cumpăr demisol în zonă centrală, neamenajat. Telefon 263003, 0726.256.476. (3039)

CUMPĂRĂRI AUTO

Cumpăr microbus Fiat Ducato pentru transport marfă, înmatriculat, ofer 1.500-2.000 Eu. Telefon 0744.192.215, 213150. (3029)

CUMPĂRĂRI DIVERSE

Cumpăr grâu. Telefon 0745.037.225. (2250)

Cumpăr mărci germane noi și vechi. Telefon 240990, 0721.512.555, 0742.866.132. (2434)

Cumpăr mărci germane preț bun. Telefon 0744.348.173. (2702)

Cumpăr tulpină nuc. Ofer 3.500.000-4.000.000 lei/ mc. Telefon 0726.411.941. (2881)

Cumpăr 2 femele Ciobănesc Carpatin, rasă pură, în vârstă de 2-3 luni. Telefon 0744.632.766. (2865)

Cumpăr PORCI și VACI pentru sacrificat. Plata pe loc. Telefon 0788.323.255. (Ag. UTA, 150)

Cumpăr tuburi oxigen. Telefon 0743.018.788. (3093)

LOCURI DE MUNCĂ

Angajăm DISPECER în domeniul transportului, cu experiență, vorbitor de limbă italiană, ȘOFER PROFESIONIST. Telefon 0722.249.508. (3017)

Angajez REFERENT NOTARIAL, cu referințe și studii superioare, promoția 2004. Telefon 256041. (p)

BAR DE ZI angajez BARMANĂ CALIFICATĂ, salarizare bună. Telefon 0741.485.285. (3070)

BIROU NOTARIAL cu sediul în Arad, angajează OPERATOR CALCULATOR cu EXPERIENȚĂ în REDACTARE ACTE NOTARIALE. Informații suplimentare telefon 253815, orele 11-14. (2957)

Angajez urgent 2 VÂNZĂTOARE fast-food, cu experiență. Telefon 272270. (p)

Angajăm SECRETARĂ, cunoscătoare a limbii maghiare scris și vorbit, cunoștințe operare calculator. Informații telefon 0257-206304, orele 8-16. (3073)

TOP SECURITY ARAD, Piața Sârbească nr. 1, telefon 281410, 280228 angajează PERSONAL pentru calificare INSTALATOR SISTEME ALARMĂ. (2667)

TOP SECURITY ARAD, Piața Sârbească nr. 1, telefon 281410, 280228 angajează PERSONAL PAZĂ. (2667)

Angajăm BRUTARI COCĂTORI și ȘOFER, salariu bun. Telefon 0743.658.097. (p)

Angajăm VÂNZĂTORI cu experiență pentru magazin cu ARTICOLE SPORTIVE. Salariu fix + comision. Telefon 0723.555.600. (f, 3709971)

Complexul OLYMPIA din NĂDAB, angajează OSPĂTARE, CAMERISTE. Telefon 0744.814.000. (Ag. UTA, 135)

FABRICĂ de ÎNCĂLȚĂMINTE angajează MANUAL - personal necalificat pentru BANDĂ TRAS. Telefon 0257/206484; 0745.780.173. (2741)

CÂȘTIGĂ BANI, PROMOVÂND SUPLIMENTE NUTRITIVE din SUA în sistem MLM. Telefon 0744.831.171. (2784)

DIGITAL FOTO angajează VÂNZĂTOR cu cunoștințe PC. Informații telefon 338313. (2409)

SOCOM „PIELARUL" ARAD angajează: CONFECȚIONERE FEȚE ÎNCĂLȚĂMINTE - calificate; MAȘINIȘTE și la masă; ȘTANȚĂTORI ÎN PIELE. Informații la sediul societății din str. Ghiba Birta nr. 16, biroul personal sau la telefon 250504. (2841)

SC VERBIȚĂ SRL angajează: INGINER MECANIC AUTO (experiență în service autorizat), INSPECTOR pentru inspecția tehnică periodică a autoturismului, ȘOFERI TAXI. CV-urile se trimit prin fax la numărul 227055. Informații la telefon 227056, 275650. (Ag. UTA, 141)

SOCIETATE SPECIALIZATĂ în CONTORIZĂRI INDIVIDUALE angajează AGENT DE VÂNZĂRI Arad. CV la fax 0257-275546. (2873)

Angajăm, pentru FAST FOOD, BUCĂTAR, VÂNZĂTOARE și CLOWN. Telefon 280972, 281823. (2900)

Angajăm urgent FETE pentru postul BARMAN-OSPĂTAR. Informații la telefon 0257-242.055. (UTA, 146)

SC MILLEFIORI SRL angajează INGINER pentru PRODUCȚIE. CV și relații telefon/fax 278404 sau 216694. (2911)

SOCIETATE COMERCIALĂ angajăm patru VÂNZĂTOARE profil alimentar, program opt ore, salar atractiv. Telefon 0745.312.136; 0723.805.285; 0745.760.233. (2937)

Angajăm FATĂ PREZENTABILĂ serioasă, pentru Bar, sala sport. Telefon 0722.190.737. (2945)

SOCIETATE COMERCIALĂ cu profil animale exotice angajează AGENT COMERCIAL pentru DISTRIBUȚIE NAȚIONALĂ. Salar fix + comision. Informații telefon 306029. (2946)

Angajăm OSPĂTARE (OSPĂTARI) salar atractiv. Informații telefon 0257-286313. (2963)

SC RESCO SA angajează: MOTOSTIVUITORIST, CONTABIL. Informații telefon 281312. (UTA, 144)

Angajăm PERSONAL pentru MENAJ și CURĂȚENIE la sedii firme, instituții. Telefon 0722.950.601. (2852)

Angajez SPĂLĂTORI AUTO, str. Dr. I. Rațiu nr. 29. Telefon 210491. (3057)

SOCIETATE COMERCIALĂ angajează TÂMPLARI și MUNCITORI NECALIFICAȚI. Informații telefon 250853. (2853)

Angajăm VÂNZĂTOARE pentru Alimentara Non-Stop. Rugăm seriozitate. Telefon 280809. (2790)

SOCIETATE COMERCIALĂ cu sediul în Arad, profil transport persoane, angajăm ȘOFER cu gradele B, C, D, E, atestat, experiență în domeniu. Telefon 0744.621.811; 0722.831.624. (2904)

FIRMĂ CONTABILITATE angajează CONTABILĂ (ECONOMISTĂ) cu cunoștințe operare calculator până la nivel de balanță. Constituie avantaj cunoaș-terea programului ARSOFT. Curriculum vitae la fax 278611. Telefon 0745.520.483. (2887)

GASTROTOP HALL angajează VÂNZĂTORI PRODUSE ALIMENTARE pentru magazinele din P-ța Mihai Viteazul (hală) și P-ța Catedralei (hală). Informații la telefon 254473. (c.p.)

Angajez BUCĂTAR-BUCĂTĂREASĂ și AJUTOR BUCĂTAR, cu experiență. Telefon 0722.985.723. (2901)

SOCIETATE COMERCIALĂ din Arad (Vlaicu) angajează 3 OPERATOARE MAȘINI BRODAT. Oferă venituri lunare de 7.000.000 lei (salar + tichete masă). Se cere disponibilitate pentru a lucra în două schimburi. Nu se cere experiență. Telefon 275133, 349199. (3010)

SIRCOM SÂNLEANI angajează DIRECTOR COMERCIAL, salarizare deosebită. Telefon 381800, 0722.315.686. (3012)

Angajez pentru ITALIA, PERSONAL în DOMENIUL HOTELIER. Informații telefon 0722.293.538. (3013)

Angajăm LĂCĂTUȘ-SUDOR, INGINER INSTALAȚII (carnet B), SUDOR-INSTALATOR. Telefon 285685. (3015)

SC SFERA COMPANY SRL ARAD angajează CONDUCĂTORI AUTO. Condiții minime: permis cat. B, C, experiență în domeniu. C.V. la fax 279303. (3023)

SELECTĂM PERSOANE, cu studii medii, superioare, pentru colaborare. Telefon 0744.303.158. (3026)

Acum 100-300$, oportunitate pentru PERSOANE ACTIVE, program flexibil. Telefon 0741.015.759. (3030)

Solicit TRANSLATOARE româno-maghiară pentru DEPLASARE UNGARIA, 100 Eu săptămânal. Telefon 0740.359.533, 0741.766.804. (3035)

SC CAMELIA CONT EXPERT SRL angajează CONTABIL cu experiență. Trimiteți C.V. prin fax la 257256 sau e-mail: camelia603@rdslink.ro până la data de 15 februarie 2005. (3036)

SELECTĂM PERSOANE, studii medii, superioare, pentru COLABORARE PART-TIME. Telefon 0745.274.128, 0726.294.383. (3046)

SC LIBRĂRIA CORINA SRL angajează LUCRĂTOR COMERCIAL, cu/fără experiență. Cerințe - studii: liceu cu diplomă de bacalaureat sau superioare care au tangență cu domeniul librăriei, domiciliul stabil în Arad, dispoziție pentru program prelungit. C.V. însoțit de poză recentă se depun la sediul Librăriei, str. Eminescu nr. 2, până în data de 15 februarie 2005, între orele 10-15. (3058)

Angajăm VÂNZĂTOARE cu experiență pentru magazin alimentar. Telefon 289300. (3066)

SOCIETATE COMERCIALĂ angajează ȘOFERI PROFESIONIȘTI, PAZNICI. Telefon 277430 sau 258825. (3064)

Angajăm INFORMATICIAN, REFERENT resurse umane, SECRETAR și BIBLIOTECAR. Relații suplimentare la telefon 285891. (f. 3710032)

Angajez MECANIC AGRICOL, cunoștințe mecanică. Telefon 0744.788.194; 276566. (3078)

SC DYROYSS SRL angajează pentru punctul de lucru din Micalaca CONFECȚIONERE pentru mașini liniare, triplok și uberdek. Telefon 0743.119.671. (Ag. UTA, 155)

Angajez VÂNZĂTOARE pentru punct alimentar. Telefon 0745.252.510; 0257/277113, după ora 16. (3084)

SC ATLASSIB SRL, angajează: AGENT TURISM, experiență activitate birou sau absolvent promoția 2004 (specializarea turism-servicii constituie avantaj), domiciliul Arad sau împrejurimi, cunoștințe operare calculator, permis conducere, telefon. Relații telefon 0269/224298; 0269/224101; 0269/224107 sau 0269/231012 int. 267 sau 323, orele 8-16 sau la sediul Agenției Atlassib din Arad, strada 6 Vânători nr. 2. (3085)

PRIMĂRIA ZĂRAND organizează în data de 28.02.2005, ora 10, concurs pentru ocuparea postului la SERVICIUL COMUNITAR CADASTRU. Condiții: studii specialitate (în curs), vechime minim 10 ani. (Ag. Ineu, 42)

AGENȚIA DETECTIV angajează PERSONAL PAZĂ. Relații telefon 280938; 0788.422.991. (3086)

PRESTĂRI SERVICII

SILDOR PROD
vânzări, montaj, reparații: VITRINE, CAMERE FRIGORIFICE și AER CONDIȚIONAT. Telefon service: 0257-349121, sediu: 0257-270622. (c)

AUTOMATIC SERVICE repară MAȘINI SPĂLAT AUTOMATE, domiciliu. Garanție 1 an. Telefon 259146; 0744.241.398. (2817)

„DAMAR" repară MAȘINI SPĂLAT AUTOMATE, garanție. Telefon 270518, 277749; 0740.869.274. (p)

Repar MAȘINI de SPĂLAT AUTOMATE, cu piese originale, la domiciliul clientului. DEPLASARE GRATUITĂ. Telefon 274600. (p)

Repar MAȘINI SPĂLAT AUTOMATE, la domiciliul clientului. Telefon 275277. (p)

Repar MAȘINI SPĂLAT AUTOMATE, la domiciliul clientului. Deplasarea gratuită. Telefon 241355. (1066)

AMENAJĂRI interioare, INSTALAȚII termosanitare, RIGIPS, MANSARDĂRI, diverse lucrări. Telefon 0743.544.282; 0740.871.771. (2661)

FIRMĂ AUTORIZATĂ ARR, ADR efectuăm TRANSPORT MARFĂ 1-5 to. Telefon 0727.775.185. (2861)

CURSURI AUTORIZATE de LIMBA ENGLEZĂ, 350.000 lei/22 ore/lună. Informații 218240. (2971)

Reparații: FRIGIDERE, CONGELATOARE, la domiciliul clientului; garanție 12 luni. Telefon 242670; 0740.081.123. (2855)

EXECUTĂM: tencuieli, rigipsări, gletuieli, faianțări, inclusiv construcții noi. Telefon 0788.442.163, 355575. (2583)

CURSURI MASAJ și REFLEXOTERAPIE, diplome de stat. Telefon 252860; 0724.442.686. (1971)

CONSTRUIESC CASE la cheie material inclus, 300 EU/mp. Telefon 0721.583.110, 0742.070.683. (1415)

FIRMĂ de SPECIALITATE oferă SERVICII de CURĂȚENIE și MENAJ la domiciliu, sedii de firme și instituții. Informații telefon 0788.358.392. (2852)

Executăm TRANSPORT INTERNAȚIONAL de MARFĂ 2-20 tone. Telefon 273137. (1038)

SOCIETATE execută PROIECTE + RENOVĂRI APARTAMENTE, calitate deosebită. Telefon 228944; 0741.180.383. (1354)

SC execută FINISĂRI, MODIFICĂRI apartamente, CONSTRUIM case, hale, MANSARDĂRI, ACOPERIȘURI, și în județ. Telefon 0257/274714; 0746.097.623 (2996)

USCĂM CHERESTEA la comandă, capacități diferite, preț avantajos. Telefon 0743.893.209. (3062)

DIVERSE

**NOU!!
Restaurantul „KAVIAR" SPECIFIC PESCĂRESC, Strandul NEPTUN, zilnic 13-23; luni închis. Rezervări la telefon 0257/210119; 0727.716.207. (c.p.)**

AGROMEC OLARI convoacă adunarea generală miercuri, 16 februarie 2005, ora 10, la sediu. În caz de neîntrunire a cvorumului, adunarea se ține vineri, 18 februarie 2005, în același loc și aceeași oră. (Ag. Sântana, 35)

SC „SABINA & CO" SA ARAD, vinde la LICITAȚIE PUBLICĂ DESCHISĂ IMOBILUL situat în ARAD, str. P. Curcanul nr. 7, suprafață teren 1.795 mp, suprafață construită 1.500 mp, în data de 18.02.2005. Caietul de sarcini se găsește la sediul societății. (2994)

☛ (Continuare în pag. 15)

(Urmare din pag. 14)

Pierdut (zona JACKSON) GEANTĂ ACTE - SA ABC ADRIANA. Ofer RECOMPENSĂ MARE. Telefon 0723.611.397. (3000)

CITAȚII

Se citează, pentru data de 1 martie 2005, la orele 8 dimineața, la sediul JUDECĂTORIEI ARAD, situată în Arad, Bd. Gen. Vasile Milea nr. 2-4, județul Arad, la camera nr. 147, SAS ALEXANDRU, cu ultimul domiciliu cunoscut în sat Mailat, comuna Vinga, la nr. 528, județul Arad, în proces cu reclamanții KECSKEMETI MATEI și KECSKEMETI IULIANA, având obiect uzucapiune. (3002)

PREZICĂTOARE

Ana, 40 ani, sincere mulțumiri

TAMAREI,
mi-a dezlegat cununia. Sunt căsătorită, fericită! Telefon 0257-368624; 0723.421.156. (3049).

ÎNCHIRIERI

Dorersc să închiriez apartament 2-3 camere. Telefon 0726.289.694. (2801)

Închiriez (ofer) apartament 2 camere, mobilate, ultracentral, 250 Eu. Telefon 0741.317.288. (2592)

Dau în chirie apartament 3 camere, ultracentral (str. D. Gherea), parter, 90 mp, doar pentru sediu firmă. Telefon 0722.250.593. (2848)

Dau în chirie GARAJ ultracentral, str. D. Gherea. Telefon 0722.250.593. (2848)

Caut să închiriez apartament 2-3 camere, Podgoria, Polivalentă, Micălaca zona II-III. Telefon 0742.025.492, 0257-256609. (2898)

Închiriez apartament 2 camere, mobilat, utilat, zona Micălaca-Profi, preferabil familie. Rog seriozitate! Telefon 0746.101.367. (Criș, 66)

Închiriez apartament la casă Pârneava. Telefon 214428, 0727.122.361. (2936)

Închiriez (ofer) apartament 3 camere ultracentral, modernizat. Telefon 0723.572.499. (2933)

Închiriez SPAȚII (terasă) pe Strandul NEPTUN. Informații telefon 0257-286313. (2963)

Închiriem SPAȚII COMERCIALE: Calea ROMANILOR - pretabil birouri; zona GĂRII bl. K - 120 mp; Calea 6 VÂNĂTORI - 150 mp; ȘTEFAN CEL MARE - 250 mp; METIANU - 100 mp; MIORIȚEI - 500 mp. Informații luni-vineri 10-16, telefon 280263. (329)

Dau în chirie apartament 2 camere, mobilat, Aleea Agnita. Telefon 0726.289.694. (2801)

Ofer spre închiriere birou central, Revoluției, mobilat. Telefon 252860, 0724.442.686. (3038)

ÎNCHIRIEM SPAȚII COMERCIALE: Ștefan cel Mare - 250 mp; Calea Romanilor - 180 mp; Meșianu - 95 mp; zona Gării - 120, 56 mp; Școlii X34 - 120 mp; Piața Agroalimentară - 19 mp și VINDEM 500 mp Mioriței. Telefon 280263 luni-vineri orele 10-16. (3065)

Închiriez (ofer) apartament 2-3 camere, ultracentral. Telefon 0724.353.437. (3068)

Închiriez garsonieră (Alfa), parter, 80 Euro, cu toate utilitățile. Telefon 256291. (3080)

Dau în chirie apartament cu o cameră, vis-a-vis Poliție, Arad. Telefon 511662; 0741.051.662. (Ag. Ineu, 43)

PIERDERI

Pierdut carnet de șomaj nr. 9904/4, eliberat pe numele Boloș Rodica. Îl declar nul. (22, Sebiș)

Pierdut concediu medical pe numele Trifon Elisabeta, eliberat pe perioada 1-31 decembrie 2004, de către doctor Furău Gheorghe. Îl declar nul. (3083)

✝ DECESE ✝

S-a stins din viață, după o grea suferință, la vârsta de 68 de ani, cel care a fost soț, tată și bunic

OTLĂCAN GHEORGHE.

Înmormântarea va avea loc vineri, 11 februarie 2005, ora 13, în comuna Grăniceri. Familiile îndoliate OTLĂCAN, CÂRLAN, GROS și POPA.

Cu adâncă durere vă anunțăm că după o lungă suferință și-a dat nobilul său suflet, cel care a fost soț, tată, bunic,

lt. col. rez.
IOLU GHEORGHE.

Înmormântarea va avea loc azi, 10 februarie 2005, ora 14, de la Capela Cimitirului Pomenirea. Soția KATY, fiul NICU cu soția OTILIA și nepoții OCTI și MIHAELA, cuscrul PAVEL.

Cu nemărginită durere în suflet anunțăm plecarea în veșnicie, pentru a fi alături de Dumnezeu a celei mai dragi și scumpe ființe din viața noastră, care a fost soție iubitoare, cea mai bună mamă, soacră și bunică

SITARU AURICA,
în vârstă de 47 ani.

Înmormântarea va avea loc vineri, 11 februarie 2005, ora 14, de la Capela Cimitirului Eternitatea - UTA. În veci nemângâiați, soțul IOAN, fiica CONSUELA, ginerele NELU și nepotica SANDRA.

Cu adâncă durere anunțăm încetarea din viață a iubitei noastre mamă, bunică, străbunică, soacră și nașă,

BRUKNER IRINA.

Înmormântarea va avea loc vineri, 11 februarie 2005, ora 16, de la Capela Cimitirului Eternitatea. Familia îndoliată.

Cu nemărginită durere și rană adâncă în suflet, anunțăm încetarea din viață, după o scurtă suferință a celei care a fost

MIHUȚ MONICA
(născută Mercea),

fiică, soție, mamă a 2 copilași mici. A trăit 28 ani. Înmormântarea va avea loc vineri, ora 13, în localitatea Chisindia. Te vor plânge mereu, părinții, frații, cumnații și toți cei apropiați.

Cu adâncă durere în suflet anunțăm trecerea în neființă a scumpei noastre mame

SIBER VIORICA.

Înmormântarea va avea loc în Germania. Îți vom păstra în suflet vie amintirea. Familia îndoliată.

Cu adâncă durere anunțăm încetarea din viață a celei care a fost mamă, soacră și bunică

ALB FLOARE,

după o scurtă suferință, la vârsta de 55 ani. Înmormântarea va avea loc azi, 10 februarie 2005, ora 12, de la Capela Cimitirului Eternitatea. Dumnezeu s-o odihnească în pace! Copiii STRETCU FLORIN și DANIEL cu familiile lor.

✝ Cu adâncă durere anunț încetarea din viață a iubitului meu tată,

FAUR IOAN
în vârstă de 60 ani.

Înmormântarea va avea loc azi, 10 februarie 2005, ora 12, la Cimitirul Pomenirea. Familia îndoliată Faur Adrian, fiul.

✝ CONDOLEANȚE ✝

Colectivul redacției „ADEVĂRUL" este alături de colega FLORICA CÂRLAN în momentele grele pricinuite de trecerea la cele veșnice a tatălui. Sincere condoleanțe. Dumnezeu să-l odihnească în pace!

Suntem alături de domnul primar al comunei Zimandul Nou, PUIU KISS, de soția SIMONA și fiul ROBI, în aceste grele clipe pricinuite de decesul celei care le-a fost soacră, mamă și bunică,

NĂSTASE EUGENIA.

Transmitem sincere condoleanțe familiei îndurerate. Colectivul PRIMĂRIEI COMUNEI ZIMANDUL NOU. (3056)

Suntem alături de verișorii noștri, CRISTIAN și CRISTINA CHIRILĂ în marea durere pricinuită de moartea mamei lor,

CHIRILĂ MARIA.

Familia CHIRILĂ IOAN. (2024)

Suntem alături de familia CRISTEA ELENA în marea durere pricinuită de decesul tatălui. Dumnezeu să-l odihnească! Familia ROBOTIN. (3063)

Regretăm nespus plecarea fulgerătoare dintre noi, a celui care a fost un bun vecin și un om deosebit,

FAUR IOAN.

Dumnezeu să-l odihnească în liniște și pace! Sincere condoleanțe familiei îndoliate. Asociația de proprietari bl. 556. (3070)

Cu inimile îndurerate ne luăm rămas bun de la cea care a fost

SITARU AURICA,
fostă MĂDUȚĂ.

Din partea verișoarei FLORICA JURCA cu copiii CRISTIAN, CRISTINA, DIANA și ANDREI. Odihnească-se în pace! (3087)

Colectivul OPDC ARAD este alături de colegul lor SITARU IOAN în marea durere pricinuită de decesul soției și îi transmite sincere condoleanțe. (3090)

✝ COMEMORĂRI ✝

S-au scurs 25 de ani de la despărțirea dureroasă de cel care a fost

HOTĂRAN PETRU,

soț, tată și bunic. Așteptăm ziua reîntâlnirii cu tine! Familia HOTĂRAN. (3016)

✝ Cu durere nemărginită amintim că a trecut 1 an de când a plecat la cele veșnice draga noastră mamă

CORDOȘ MARIOARA.

Măicuță scumpă, nu te putem uita niciodată. Parastasul va avea loc vineri, 11 februarie 2005, ora 13, la Catedrala Ortodoxă Veche. Familia Dr. PUȘCAȘIU. (2943)

Nimeni și nimic nu poate umple golul și durerea din sufletele noastre pe care le-a lăsat în urmă cu 40 de zile, când moartea nemiloasă l-a răpit dintre noi pe cel mai scump soț, tată, bunic,

TOMA IOAN,

57 de ani. Dumnezeu să-ți dea odihnă veșnică, să te așeze la dreapta Lui și de acolo să ne veghezi mereu. Nu te vom uita niciodată. Parastasul duminică, 13 februarie, ora 11,30 la Biserica Ortodoxă 6 Vânători. Familia îndurerată. (2974)

Au trecut 4 ani de când singurătatea, tristețea, lacrimile sunt tot ce mi-au rămas de la plecarea în veșnicie a iubitului meu soț

MAGER MIHAI.

Pașii mă poartă la mormântul tău și îl rog pe bunul Dumnezeu să te odihnească în pace! Soția, în veci nemângâiată. (1599)

Se împlinesc 3 ani de când ne-a părăsit cel care a fost soț, tată și bunic

GUI PAVEL - GOGU,

din comua MIȘCA. Nu te vom uita niciodată! Familia. (Ag. Criș, 74)

Duminică, 13 februarie 2005 se împlinește un an de când ne-a părăsit pentru totdeauna, scumpul nostru soț și tată,

TEO ȚUCUDEAN.

„Cât ai trăit te-am iubit, cât vom trăi te vom plânge! ANGI și CRISTI. Parastasul va avea loc duminică, 13 februarie 2005, ora 12, la Biserica Ortodoxă din Grădiște. (3033)

Ai plecat de lângă noi, la numai 10 anișori. Ne lipsești foarte mult, iubita noastră

ROXANA.

Azi, se împlinesc 5 ani de când vocea blândă nu o mai auzim, 5 ani de lacrimi, de durere și suferință. Cât ai trăit te-am iubit, cât vom trăi te vom plânge! Mama MARIETA, sora ALEXANDRA, bunicii VIORICA și PARTENIE. (3044)

Orologiul cu batere nostalgică a alungat încă un an de la decesul iubitei noastre nepoate,

ROXANA

a cărei noblețe sufletească a alinat 5 ani de suferință. La cei 10 anișori ne-ai lăsat triști și cu durere în suflet. Dumnezeu să te odihnească în pace! NELU și LĂCRI. (3042)

Sunt 5 ani de lacrimi și durere. Păstrăm în suflete cu neschimbată dragoste chipul și amintirea celei care a fost nepoata noastră dragă,

ROXANA.

Vei rămâne veșnic în inimile noastre! DAN, ALINA, LARISA, DENISA BOLDOVICI. (3043)

La împlinirea unui an de la trecerea în veșnicie, un pios omagiu și aducere aminte a celui care a fost

MIHOI IOAN,
din CHIER.

Nu te vom uita niciodată! Soția FLORIȚA, copiii GHIȚĂ și NELU, nurorile LENUȚA și ANGELA, nepoții DIANA, MARIUS, CĂLIN și CODRUȚA, strănepoții RAUL și RUCMINA. (2934)

Pios omagiu, tristă aducere aminte la 13 ani de la trecerea în eternitate a celui care a fost soț, tată și bunic iubitor,

COSTI RUSU.

Dumnezeu să-l odihnească în pace! Familia, care nu te va uita niciodată. (Ag. UTA, 154)

Un pios omagiu și o caldă aducere aminte la 19 ani de la trecerea în veșnicie a lui

GHIȚĂ CRISTEA.

Dumnezeu să-l odihnească în pace! Familia. (2989)

Au trecut 2 ani de durere sufletească de când ne-ai părăsit scumpul nostru băiat,

inginer MĂRIEȘ FLAVIU BUJOR.

Părinții îndurerați. (3018)

✝ SERVICII FUNERARE ✝

RO STYL COMPANY
Servicii Funerare
magazine deschise și noaptea
Arad, Str. M. Eminescu 22
(peste drum de Artex)
tel. 214.422
Arad, Calea Victoriei 31
(lângă Strungul)
tel. 228.909; 0744.690.121
OFERĂ:
- Sicrie și accesorii funerare
- Transport funerar cu mașini speciale în țară și străinătate.

GRATUIT: Transportul sicriului la domiciliu în Arad.

REDUCERE 40% LA SICRIU clienților care fac spălat, îmbrăcat, formolizat și transport cu firma noastră.

PLATA ȘI DUPĂ ÎNCASAREA AJUTORULUI DE ÎNMORMÂNTARE

IN MEMORIAM "KUKI"
SERVICII FUNERARE COMPLETE
Str. M Eminescu Nr.4
în curte
Tel: 211.929 - 0723.343.964
MAGAZIN DESCHIS LA ORICE ORĂ
OFERĂ:
- SICRIE 10 modele de la 900.000 - 3.400.000
- SICRIE LUX 6 modele de la 3.600.000-22.500.000

Mânere. Șuruburi, prosoape, lumânări, colaci și colivă
- LENJERIE 10 modele de la 350.000 - 2.000.000

Apelând la serviciile noastre (spălat, îmbrăcat, formolizat și transport) BENEFICIAȚI DE 20% REDUCERE LA SICRIU

GRATUIT Transportul sicriului la domiciliu
Transport Intern și Internațional
Se poate plăti și după ridicarea ajutorului de înmormântare

FERESTRE ȘI UȘI PVC CU GEAM TERMOPAN – PROFIL ACTUAL AUSTRIA | JALUZELE VERTICALE ȘI ORIZONTALE
CALITATE AUSTRIACĂ ! → FERONERIE AUSTRIA! Plata în RATE !
LEMN STRATIFICAT CU GEAM TERMOPAN
20% REDUCERE până în 01.03.2005 →
s.c. PLASTOTHERM s.r.l. Arad
Str. L. Blaga, nr. 23. Tel./Fax. 0257.211.272; 0722.677.100
(c.1009/2005)

Magazinele BENDEA
VĂ OFERĂ
Instalații sanitare
Gresie Faianță
Toată gama de instalații sanitare,
Materiale de construcții, scule
Materiale pentru amenajări interioare
APARATE electrocasnice
CELE MAI MICI PREȚURI
Gresie și Faianță SANEX REDUCERE 8%
(c.1043/2005)
ARAD, B-DUL REVOLUȚIEI nr. 26-38 -Telefon 231.853
ARAD, STR. PĂDURII Telefon 228.966
ARAD, STR. L. REBREANU nr. 68 Telefon 250.905

DACIA
Vino și testează gratuit!
LOGAN
VERBIȚĂ SRL
Arad, Calea A. Vlaicu nr. 282
Tel.: 0257-275.690
Mob.: 0722.259.423
Dacă vrei să trăiești plăcerea de a conduce noua Dacia Logan sau să vezi cum te-ar putea ajuta în afaceri, vino la show-room-ul din Arad, Calea Aurel Vlaicu nr. 282 și încearc-o. Sigur o vei vrea acasă.
• Leasing - de la 62 EUR/lună*
• Credit persoane fizice - de la 46 EUR/lună**
* avans 50% / 36 luni
** avans 50% / 84 luni
(c.1037/2005)
Dacia Logan Alegerea care te avantajează

CAMERA DE COMERȚ ARAD
organizează următoarele cursuri:
- Contabilitate și aplicații pe calculator;
- Operator calculator (Windows, Word, Excel);
- Inițiere în activitatea de resurse umane (inclus și dezbateri asupra Codului Muncii);
- Limbi străine (engleză, italiană, franceză, germană, spaniolă);
- Declarant vamal;
- Vânzător;

Informații suplimentare la sediul Camerei de Comerț Arad, Str. Cloșca nr. 5, camera 2, parter Telefon: 20.88.07; 20.88.08. (c.1066/2005)

GABOR PROFILE
ARAD - str. MĂLIN nr. 3
TEL/FAX 0257 349.848
MOBIL 0788 436.841/2
www.gabor-profile.go.ro
PORȚI GARDURI BALUSTRADE
din profile de aluminiu vopsite în câmp electrostatic
S-A TERMINAT CU RUGINA!
Vânzare în RATE
calitate austriacă, design personalizat, culoarea visată
(c.835/2004)

Lanțul de restaurante Happy Food - Italia sosește în Arad!
În curând primele două deschideri de sisteme fast food!
Angajăm personal pentru activitatea de preparare și vânzare.
Tineri energici și entuziaști cu vârste între 18-30 ani, minim 12 clase.
Trimiteți CV și foto pe adresa de e-mail: classfood@hotmail.com, fax: 0257/251.940 sau sunați la telefon 0788/273.155.
Data limită de înscriere: 15.02.2005 (0789380)

s.c. CONCORD MEDIA s.a.
Str. M. Eminescu nr. 55-57.
ANGAJEAZĂ:
BUCĂTAR cu EXPERIENȚĂ
RUGĂM PE CEI INTERESAȚI, să se prezinte la sediul firmei la Secția Economică telefon : 0723/343-985, 0257/280-751.
(c. 305/2004)

TERMOPLAST
FERESTRE UȘI * PVC
Viitorul obligă ... Vânzări în rate
Tâmplărie PVC cu noua generatie a profilelor ALUPLAST Germania, cu 3 și 5 camere, feronerie germană
Spațiu de prezentare: Piața UTA , Bl. Z 22 parter !
Rulouri , jaluzele și plase de insecte .
aluplast Sisteme de garduri, porti și balustrade din aluminiu.
TEL 0257 273550 sau 0788 460230; 0788 460231
(c.1019/2005)

ATENȚIE AGRICULTORI
PROD AGRO BIAN
s.c. PRODAGRO BIAN s.r.l. Arad
ARAD, Str. BICAZ nr. 6, TEL/FAX 0257/288.306 E-mail: prodagrobian@yahoo.com
a început campania de vânzări pentru primăvara anului 2005 cu următoarele produse:
1. Sămânță porumb și floarea soarelui, marca PIONEER.
Până la data de 31.03.2005, la PREȚ PROMOȚIONAL mai mic cu 10 USD/sac față de perioada semănatului (01.04.2005 - 15.06.2005).
2. Îngrășăminte chimice
- Azotat de amoniu, Uree
- Complexe NPK
- NOTROPHOSKA foliar și în apa de irigat pentru legume și cereale.
3. Semințe legume:
- import Olanda, Ungaria și producție internă
4. Erbicide pentru grâu, orz, porumb, floarea soarelui, soia, legume.
5. Fungicide și insecticide, pentru legume, pomi (stropiri de iarnă).
6. Alte semințe de: porumb, floarea soarelui, soia, ovăz, orzoaică primăvară, grâu de primăvară, măzăriche, lucernă, trifoi, ghizdei, plante furajere, sorg furajer, gazon etc.
Produsele pot fi cumpărate de la depozitul din Aradul Nou sau de la magazinele din județ.
Vă așteptăm.
(3709889)

ALPIN c
ECHIPAMENTE DE PROTECȚIE și LUCRU
• mănuși protecție • ochelari • căști protecție și viziere • antifoane • aparate de respirație Dräger • costume speciale • material de avertizare și delimitare • centuri de siguranță și accesorii • truse prim ajutor - truse A.D.R. • stingătoare • îmbrăcăminte impermeabilă • încălțăminte de siguranță • echipament de protecție electroizolant • echipament de lucru • echipament sport • echipament militar • consultanță.
Str. VASILE ALECSANDRI nr. 9
tel.: 0257 - 214.620, tel/fax: 0257 - 284.736
mobil: 0744.774.502, 0723.285.350
e-mail: office@alpin - c.ro
www.alpin-c.ro
(c. 67/2004)
NOU
- PRODUCȚIE TRICOURI
- IMPRIMĂRI TEXTILE
- LUCRĂRI GRAFICĂ INDUSTRIALĂ

SANPAOLO IMI BANK ROMANIA
SANPAOLO

24 de puncte operative în România

Oferă o gamă completă de servicii bancare pentru clientela română și cea italiană prezentă în România

Arad. B-dul. Revoluției, Nr.88
Tel: 280.503, 280.547

ADEVĂRUL

Cotidian independent Arad

ASTRA
ASTRA VAGOANE CĂLĂTORI
Singurul producător de confort din domeniu
Str. Petru Rareș 1-3
Tel: 233.651 Fax: 258.168
e-mail: astra.calatori@astrac.rdsar.ro

Anul XVII, nr. 4440 | 20 pagini + Supliment TV | VINERI, 11 FEBRUARIE 2005 | 6.000 lei

adevarul@arad.ro; adv.pub@arad.ro | http://adevarul.arad.ro

Publicație auditată de BRAT | Tiraj mediu zilnic vândut: 27 845

Traian Băsescu nu se lasă:

Vrea neapărat alegeri anticipate!

Mircea Dorgoșan

Deși, la un moment dat, se părea că Traian Băsescu a renunțat la ideea unor alegeri anticipate, iată că, mai alaltăieri el a revenit amenințând din nou cu posibilitatea unor anticipate imediat după semnarea Tratatului de aderare la Uniunea Europeană. Adică, foarte aproape, respectiv pe la jumătatea lunii aprilie...

Cum se vede ***anticipatele au devenit un fix pentru șeful statului*** care, s-ar crede, n-are altceva de făcut decât să întoarcă, din nou, țara pe dos cu alte alegeri la doar trei luni de zile de la cele din toamnă. Pentru că asta s-ar întâmpla cu o altă campanie electorală, cu alte chemări la urne, cu o altă alcătuire a Guvernului și, mai ales, cu o nouă împărțeală a funcțiilor care vor dura Dumnezeu știe cât! Ce-i drept, că în acest caz, ar urma să se bată pe ciolanul Puterii doar două partide, dar aceasta nu înseamnă că lupta nu va fi la fel de îndârjită! Vorba aceea: frate, frate, dar brânza-i pe bani! Și încă, ce bani!

Pentru ce toate acestea? Evident, ***primul și marele avantaj pe care Traian Băsescu nu se sfiește public să-l recunoască este renunțarea la C.D.R.-ul de acum în formarea unui guvern bicolor.*** Un guvern, teoretic, mai puțin dezbinat și, normal, mai ușor de condus susținut de o majoritate PNL-PD în Parlament, care ar fi cel de al doilea avantaj. Așadar, o situație fără PSD în coaste, fără Adrian Năstase și Nicolae Văcăroiu cocoțați în fotoliile de șefi ai celor două Camere și, mai ales, fără teama continuă că anemica majoritate de acum din Parlament s-ar putea spulbera la cea mai mică supărare a unuia dintre cei doi aliați, UDMR și PUR.

Un calcul negustoresc, dar, direct, orice s-ar spune, cu condiția, firește, ca Alianța să obțină 50% +1 în alegeri. Ceea ce n-ar fi chiar imposibil ținând seama de valul pe care se află în prezent PNL și PD, val care însă din vară încolo, - așa cum s-a văzut și la alte „case" mari - s-ar putea să mai piardă din înălțime, lucru pe care Traian Băsescu îl știe prea bine, de aceea insistă el atâta și încearcă să provoace cât mai degrabă noi alegeri.

(Continuare în pagina 6)

Ieri, la extraordinara CLM Arad

Consilierii au perfecționat arta de a bate apa-n piuă

● Revoluționarii riscă să fie evacuați din Bulevardul ...Revoluției!

Foto: Viorel Musca

Opoziția, formată în exclusivitate din membri PSD

Întruniți în ședință extraordinară, cu o ordine de zi ce conținea doar cinci puncte, consilierii municipali au avut ieri ocazia de a-și dovedi eficacitatea, mai ales că trei dintre proiectele de hotărâre au fost discutate în ședința precedentă și, astfel, nu le mai rămânea decât să îndeplinească o simplă formalitate. Ei bine, nu a fost să fie așa, deoarece dezbaterile s-au transformat într-un alt bun prilej de a-și plăti polițe, de a-și da cu presupusul în diverse chestiuni, totul ambalat într-o ieftină demagogie, „în folosul arădenilor", evident. Într-un cuvânt, au bătut apa-n piuă vreme de două ore fără să lămurească o chestiune simplă ca bună ziua: alocă sau nu un nou spațiu Asociației Județene a Revoluționarilor? Iar dacă da, atunci când, mai ales că sediul actual e împărțit și cu Asociația Răniților în Revoluție, bașca faptul că e impropriu, iar acolo funcționează și Clubul Revoluționarilor. Ca să nu mai spunem că și acel sediu este revendicat!

Sorina Ambruș, Nicolae Oprean

(Continuare în pagina 5)

Oferim spre închiriere

hală 250 mp + casă 5 camere + teren aferent, str. Gh. Doja 176, preț 950 Euro.

Telefon: 233.147
0722.687.087

(0789379)

Accident de circulație în lanț

Trei morți pe DN 7

O manevră de depășire defectuoasă a provocat o tragedie greu de imaginat, ieri dimineață, pe Drumul Național 7, la ieșirea din Nădlac. Aflat la volanul unui TIR, **Gheorghe Lucian Gheju**, de 41 de ani, din Sibiu, și-a dat seama prea târziu că s-a hazardat în depășirea unui camion cu lemne și a lovit frontal un autoturism Audi ce se deplasa regulamentar dinspre Nădlac. În urma impactului, mașina mică a fost proiectată sub roțile camionului, iar încă cinci autovehicule ce veneau din spate nu au mai putut evita o tamponare în lanț.

Călin M.

(Continuare în pagina 4)

Foto: Vasile Obșitoș

În mai puțin de două ore

„Enigma" s-a făcut scrum

Foto: V. Mușca

Pag. 4

Vremea se încălzește

După ce, timp de mai multe nopți, temperaturile minime s-au păstrat în jurul valorii de -20 de grade, în sfârșit, vremea pare să se mai îmblânzească. Astfel, de la Centrul de Meteorologie Timișoara aflăm că astăzi minimele se vor încadra între -9 și -5 grade, urmând ca în weekend să urce între -6 și -2 grade Celsius. Tot la sfârșitul săptămânii, maximele se vor situa între -1 și 4 grade Celsius. Din păcate, locul gerului va fi luat de precipitații mixte care vor cădea pe arii extinse, existând posibilitatea formării poleiului.

A. H.

Câștigați Bine
Munciți în Canada
Trăiți în Québec
(c.1011/2005)
Clădirea Proiect SA, Bd.Decebal 2-4
Tel: 214 678

OFERIM SPRE ÎNCHIRIERE
- SPAȚII COMERCIALE AMENAJATE - 15 euro/mp
- SPAȚII PRODUCȚIE + BIROURI - 3 euro/mp
Tel. 338.244
0721.269.703

Meditația zilei

O faptă mare și memorabilă nu se săvârșește fără risc.
(Terențiu)

Calendar

Astăzi, Soarele răsare la ora 7 și 21 de minute și apune la ora 17 și 39 de minute. Au trecut 41 de zile din acest an. Au mai rămas 324 de zile până în 2006.

Praznicul zilei: Biserica ortodoxă: Sfântul Sfințit Mucenic Vlasie, Episcopul Sevastiei; Sf. Teodora, împărăteasa; **Biserica greco-catolică:** Prima apariție a Sf. Fecioare Maria la Lourdes în 1858; Sf. M. Vlasie; **Biserica romano-catolică:** Apariția S. Maria la Lourdes; Vasile, Teodora;

A venit barza!

La Arad:
BULZAN BIANCA DIANA,
Cărăușan Sebastian, Agriyian Alisia, Basa Ayan,
Covaci Ramona-Cătălina,
Stoica Teodor-Cristian.

Comenzi taxi

- ALFA PLUS 949; 349.349
- TAXI ALFA 945; 22.88.88; 25.25.26; 0723-200.301; 0745-50.60.70
- TAXI ARAD 244.244; 274.444; 0722-755.440
- DIESEL STAR 212.222; 0722-361.011; 0745-645.645
- FAVORIT 280.000; 281.111; 0740-083.333; 0724-409.992
- EUROPA 275.555; 0723-677.555; 0744-828.163
- VALI DIESEL 280.705; 280.100
- MIRCO MILI 230.530; 230.730; 0740-152.828; 0723-062.366
- DELMAR 229.220
- TAXI VERBIȚĂ 0726.336.969; 0741.200.300; 944

„Adevărul" vă ascultă

La telefonul dimineții, 280944, între orele 9,00-12,00

● **Gratuitatea - un vis...** Maria Rusu, din Frumușeni, are o pensie de un milion trei sute de mii și dorește să afle dacă beneficiază de vreo gratuitate pe mijloacele de transport în comun. Din păcate, pe tramvaiele din municipiu nu beneficiază de gratuitate pentru că domiciliază într-o altă localitate decât orașul Arad, iar, în cazul autobuzelor, nu este prevăzută nici o gratuitate pentru vârsta a treia.

● **Atenție la angajații Elcon!** – este mesajul unei femei din Nădlac, care nu are încredere în „specialiștii" însărcinați cu schimbarea contoarelor electrice. **„Pe lângă că obișnuiesc să lucreze în stare de ebrietate, oamenii în salopete albastre bagă frica în unii locuitori, inventând tot felul de avarii grave la sistemul electric. Bineînțeles că persoanele mai naive plătesc diferite taxe pentru remedierea așa-ziselor avarii, pentru care însă nu primesc chitanță."** - ne spune A.D., din Nădlac.

● **„Discotecă" în aer liber.** De două zile, de când angajații Electrica au schimbat becurile pe strada Gheorghe Păcățeanu, în dreptul casei cu numărul 26 se poate organiza discotecă în aer liber. Gheorghe Câmpeanu, proprietarul locuinței spune că becul se stinge și se aprinde din minut în minut, astfel încât a fost nevoit să pună pături în geam pentru a se putea odihni.

Redactor de serviciu, Călin Mnerie

La telefonul după-amiezii, 280003, între orele 15,00-18,00

● **Replică la...replică**

Ana-Maria Cherecheș din Arad îl contrazice pe angajatul Primăriei care afirma în ziarul nostru de ieri că podurile din municipiu sunt circulabile. **„Sunt convinsă că domnul în cauză nu a traversat viaductul de la Grădiște. Altfel, cu siguranță nu ar fi putut face astfel de afirmații".**

● **Patronii și drepturile**

Lazăr G. din Arad este împotriva modificărilor din Codul muncii prin care angajatorii să dobândească mai multe drepturi decât au în prezent. **„Mă șochează când spun că patronii nu au drepturi. Dar angajații care nu și-au primit fluturașul de doi ani, ce fel de drepturi au?".**

Redactor de serviciu, Anca Hălmăgean

Rețeta zilei

Tocăniță cu brânză telemea

Ai nevoie de: 500 g carne tocată de porc, 1 lingură margarină, 3 cepe, 2 morcovi, 1 lingură pastă de ardei, 1 conservă de roșii, 250 g macaroane, 1 cană brânză telemea rasă.

Cum procedezi: Călești carnea în margarină, adaugi ceapa tocată, morcovii rași și pasta de ardei. După ce s-au înmuiat toate, pui roșiile tocate, iar la urmă macaroanele nefierte. Adaugi două căni apă sau fiertură de legume (supă). Pui la fiert, apoi dai focul mic și le lași să fiarbă înăbușit 15-20 de minute. Adaugi apă dacă mai este nevoie și când e gata, presari brânza rasă și amesteci.

Teatru

Teatrul „Ioan Slavici" Arad vă oferă următoarele spectacole:

● **Astăzi, 11 februarie a.c.,** ora 20, sala Studio: **„Caii la fereastră"** de M. Visniec, regia artistică Radu Dinulescu.

● **Mâine, 12 februarie a.c.,** ora 19, sala mare: **„Jocul dragostei și al întâmplării"** de Marivaux, regia artistică Laurian Oniga.

● **Duminică, 13 februarie a.c.,** ora 19,00 sala mare: **„Operele complete ale lui WLMSHKSPR prescurtate"** de Jess Bergeson, Adam Long, Daniel Singer, regia artistică Ștefan Iordănescu.

Meteo

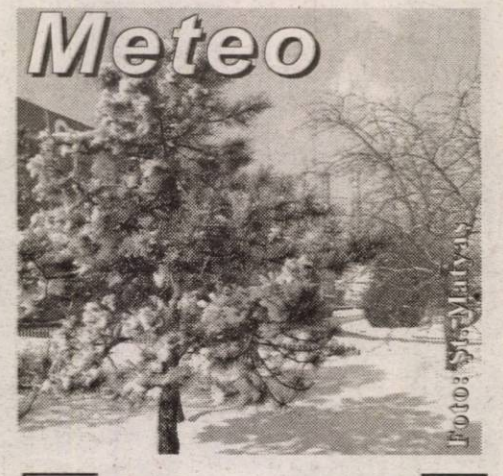

Vremea se va încălzi ușor, dar va deveni închisă. Cerul va fi noros și local vor cădea precipitații predominant sub formă de ninsoare. Izolat vor fi condiții de polei. Vântul va sufla slab la moderat din sector vestic, cu intensificări temporare.

Temp. max.: -2 la +2°C;
Temp. min.: -9 la -5°C.

CUR$UL VALUTAR

VALORI ÎNREGISTRATE IERI, 10 FEBRUARIE 2005

Denumirea valutei	BNR	BCR		BRD		SAN.PAOLO IMI BANK		Banca Transilvania		Banca Românească		Banca Romexterra		Alpha Bank	
		C	V	C	V	C	V	C	V	C	V	C	V	C	V
Euro	36461	36500	37300	36400	37300	36100	37190	36300	37100	36350	33970	36600	37600	36350	37200
Dolar S.U.A.	28499	28500	29300	28320	29210	28300	29180	28350	29150	28319	28864	28450	29400	28250	29150
Forint	149	142	158	143	156	143	153	144	152	-	-	148	155	-	-

ADEVĂRUL
Cotidian independent Arad
Editor: S.C. ADEVĂRUL Arad S.R.L.
COD FISCAL R 1681938 ● COD SICOMEX 19.604 ● CERTIFICAT J 02/1886 / 31 X 1991 ● COD SIRUES 020956601 ● ISSN 1220 - 7489

Consiliul de administrație: președinte - **MIRCEA DORGOȘAN,** telefon 281802, 280625; vicepreședinte - **MIRCEA CONTRAȘ,** telefon 280854; **membri: LIZICA MIHUȚ**, telefon 280070, **ȘTEFAN TABUIA,** telefon 280854, **MIRCEA ȚÎȘCĂ**, telefon 280904.

Colegiul de redacție: ȘTEFAN TABUIA (redactor-șef), telefon **280854; MARCEL CANCIU** (șef secție foto), telefon **281701; ALEXANDRU CHEBELEU** (șef secție sport), telefon **281701; GABRIELA GROZA** (secretar general de redacție), telefon **280854; VASILE FILIP** (șef secție cultură-învățământ-tineret), telefon **280003; IOAN IERCAN** (șef secție politică), telefon **280943; TRISTAN MIHUȚA** (șef secție probleme sociale - investigații), telefon **281855; DORU SAVA** (șef secție economic), telefon **281738; NICOLAE OPREAN** (șef secție actualități), telefon **280003; MIRCEA ȚÎȘCĂ** (șef secție publicitate), telefon **280904; NICU COJOCARU** (șef secție difuzare), telefon **280318; MIRCEA CONTRAȘ** (vicepreședinte al consiliului de administrație), telefon **280854; MIRCEA DORGOȘAN** (președinte al Consiliului de administrație), telefon **281802, 280625.**

Redacția și administrația: 310130 Arad, Bd. Revoluției nr. 81. Telefoane: SECRETARIAT - 281802, fax 280655, 280625; ADMINISTRAȚIE - CONTABILITATE - 281797; MICA PUBLICITATE - 210775; MAREA PUBLICITATE - 280904; CLUBUL PRESEI - 280989.

Tiparul executat la S.C. MEDIAGRAF S.A. ARAD, str. Feleacului F.N., telefon 250902, fax 250920

Adresa Internet http://adevarul.arad.ro

CINEMATOGRAFE **DACIA:** Comoara națională (SUA): orele 11,00, 13,30, 16,00, 18,30, 21,00.

Horoscop

Vineri, 11 februarie 2005

Berbec (21.03-20.04). În această perioadă vă confruntați cu o stare psihică extrem de fragilă.

Taur (21.04-20.05). Din păcate în loc să vă folosiți timpul, aveți tendința să îl tot gestionați.

Gemeni (21.05-20.06). La serviciu lucrurile nu sunt chiar bune. Apar conflicte de interese, lupte duse în spatele cortinei.

Rac (21.06.-22,07). Vi se vor da anumite responsabilități pe care nu credeți că le puteți duce. Vă veți descurca însă fără probleme.

Leu (23.07-22.08). Acest interval de timp vă va prinde gândindu-vă la viitor, însă nu prea încrezători.

Fecioara (23.08-22.09). Simțiți nevoia unor trieri, care ar putea începe în primul rând printre prieteni.

Balanța (23.09-22.10). Majoritatea lucrurilor pe care vreți să le faceți nu prea au sorți de izbândă.

Scorpion (23.10-21.11). Ar trebui să mergeți mai departe imediat ce ați terminat un lucru.

Săgetător (22.11-21.12). Vor avea multe schimbări la locul de muncă. Posibil o promovare.

Capricorn (22.12-19.01). Există riscul unor discuții aprinse în cămin. Încercați să canalizați acest exces de energie în afara familiei.

Vărsător (20.01-20.02). Adaptabilitatea dvs. este foarte mare. Veți simți nevoia să purtați lungi și contradictorii discuții cu amicii.

Pești (21.02-20.03). Vă simțiți foarte singuri și nu vă puteți bucura de prea multe lucruri din jurul dvs.

Utilitare

PRIMĂRIA MUNICIPIULUI
Program de relații cu publicul (camera 5) luni-vineri între orele 8-20. Tel. 284.744, tel. centrală 281.850.

PIEȚE, TÂRGURI
Astăzi este zi de piață la Ineu, Lipova, Covăsânț, Mișca, Moneasa, Șepreuș, Șimand, Vladimirescu, Șeitin. Tot astăzi se organizează târguri săptămânale la Ineu, Șepreuș, Șimand.

FARMACII DE SERVICIU
● Farmacia **REMEDIUM** Arad, B-dul Revoluției nr. 52-54. Program luni-vineri: 7,30-20,00, sâmbătă 8,00-14,00. Telefon 233.195. Eliberăm rețete compensate și gratuite.
● Farmacia **„OMNIAFARM"**, Calea Aurel Vlaicu, Bl. Z28, cu program zilnic de la orele 8,00-22,00. Telefon 271.724. Eliberează rețete gratuite și compensate.
● Farmacia **MELISSA** - medicamente alopate și homeopate. Onorăm și rețete gratuite și compensate. Tel. 219.588, Micălaca, str. Abrud nr. 80, bl. 219. Orar: luni-vineri 8-20, sâmbăta 9-16.
● **Spitalul Clinic Județean Arad** are un nou număr de telefon: 0357/407200

URGENȚE STOMATOLOGICE.
● Urgențe stomatologice în sistem privat. B-dul Revoluției nr. 62, zilnic 8-12; 14-20, sâmbătă 9-12. Telefon: 256665.
● Asigură Cabinetul din str. Crișan (în spate la Gionelli).

UROLOGIE
Cabinet urologie (în clădirea Policlinicii Municipale). Program zilnic, inclusiv sâmbăta, între orele 9-12, telefon 213036.

OFTALMOLOGIE
Cabinet Dr. Țurlea Magdalena, medic primar oftalmolog, oferă consultații oftalmologice, prescriere și prelucrare computerizată de ochelari, lentile de contact, ochelari de soare etc. Str. Miron Costin, bl. 9 (lângă „Casa Albă"), tel. 253.523.

DISPENSAR VETERINAR
Dispensarul veterinar din Aradul Nou efectuează zilnic, orele 8-16 (sâmbăta 8-12 și duminica) examen trichineloscopic, vaccinări antirabice și sterilizări câinipisici, însămânțări artificiale. Telefon 287.298.
Dispensar veterinar din Curtici: examen trichineloscopic, vaccinări, tratamente, consultații, la toate specile de animale. Telefon 464.145

ÎNTRERUPERI CURENT
Vineri: Str. Hațeg Bl. 5-1, 5-2, 5-3, Șc. Generală nr. 6, Complex Fortuna (9-14)

ADMINISTRAȚIA FINANȚELOR PUBLICE
Administrația Finanțelor Publice a municipiului Arad: Asistență contribuabili - telefon 280.633, 280.733, int. 198 (persoane fizice) și 118 (persoane juridice) int. 166 (relații publice) între orele 9,00-17,00. Informații suplimentare la www.finantearad.ro

ÎNREGISTRĂRI ÎN CAZ DE DECES
Biroul de Stare Civilă - decese face înregistrări după următorul program: sâmbătă și duminică, între orele 9,00-11,00. Tel. 281.850.

TELEFOANE DE URGENȚĂ
POMPIERI 981; 251.212
AMBULANȚĂ ARAD - 961 sau **251.313**
POLIȚIE: 955
Numărul de centrală telefonică al I. J. P. (Inspectoratul Județean de Poliție) Arad: 207.100.
S. C. DISTRIGAZ-NORD S. A. TÂRGU MUREȘ
Sucursala de Distribuție a Gazelor Naturale Arad, Dispeceratul permanent - telefon 218.928; 256.928
DERANJAMENTE CURENT ELECTRIC
Tel. 235.991
VERIFICARE METROLOGICĂ ȘI REPARAȚII CONTOARE APĂ: 255.274; 0723-343.976
S. C. SALUBRITATE S. A. ARAD
Dispecerat între orele 7,00-19,00. La telefonul: 280.873.
INFORMAȚII CFR 231.777
PROTECȚIA CONSUMATORULUI
B-dul Revoluției, nr. 50. Telefon: 257.049
DIRECȚIA DE SĂNĂTATE PUBLICĂ - servicul de permanență: 254.438
GARDA FINANCIARĂ: B-dul Revoluției nr. 79, telefon: 280.971
INSPECTORATUL TERITORIAL DE MUNCĂ ARAD
Str. Episcopiei nr. 11-13, tel.: 211.762, 211.862, 257.251
AGENȚIA JUDEȚEANĂ PENTRU OCUPAREA FORȚEI DE MUNCĂ
Str. Călugăreni nr. 1A, telefon 211.791, 281.998
POLIȚIA DE FRONTIERĂ: tel.: 959
CORPUL GARDIENILOR PUBLICI tel.: 280.557

Trafic intens pe Aeroportul Internațional Arad

Ieri dimineață, pe Aeroportul Internațional Arad a fost o activitate febrilă: nu mai puțin de 6 aeronave au aterizat la Arad, pe lângă cursele obișnuite care operează de pe aeroportul nostru.

Acest trafic intens a fost cauzat de închiderea provizorie a Aeroportului Internațional Timișoara din cauza condițiilor meteorologice nefavorabile. Printre avioanele care au aterizat în condiții foarte bune la Arad a fost un Boeing 707, al companiei Blue Air, trei aparate de tip SAB 2000 ale companiei Carpat Air, la care s-au adăugat două chartere care veneau din Italia și Germania. Cei peste 100 de pasageri care au aterizat la Arad s-au deplasat cu microbuzele spre Timișoara pentru a aștepta reluarea zborurilor de pe acest aeroport, fapt care s-a și petrecut la orele amiezii. Dar, iată ce ne-a declarat despre toate acestea dl. **Dan Bălăcel,** directorul Aeroportului Internațional Arad: **„Cu toate că ne-am confruntat cu un trafic intens, am reușit să facem față cu bine rigorilor impuse de această activitate. Este o dovadă în plus a faptului că, atunci când se va intensifica traficul aerian la Arad, personalul Aeroportului este pregătit să preia volumul mai mare de muncă fără nici un fel de probleme".**

Nicolae Oprean

Primăriile Pecica și Ghioroc - cele mai transparente din județ

Pentru a-i ține la curent, măcar parțial, pe cititorii noștri cu modul în care primarii și consilierii locali conduc destinele celor care i-au ales, de câtva timp, cotidianul nostru a decis să participe lunar, la ședințele consiliilor locale din județ. De prea puține ori inițiativa noastră i-a entuziasmat pe aleșii locali, unii dintre ei încercând, chiar, să ne convingă că **„La noi nu se întâmplă nimic interesant. Ar fi mai bine să mergeți acolo unde sunt scandaluri".** Pe această cale dorim să menționăm că **„Adevărul"** este un cotidian de informație, deci neînțelegerile din consiliile locale nu constituie un criteriu decisiv pentru participarea noastră.

Tocmai de aceea, am rămas plăcut impresionați zilele trecute, când, dovedind că nu le este frică de publicitate, reprezentanți ai primăriilor din Pecica și Ghioroc au decis să ne invite la ședințele de Consiliu Local. Iar ca o dovadă de bună-credință, în spiritul transparenței, secretarul comunei Ghioroc ne-a trimis și graficul de desfășurare a ședințelor ordinare pentru întreg anul 2005. Le mulțumim și îi asigurăm de prezența noastră. Același lucru este valabil și pentru cei care insistă că la ei **„nu se întâmplă nimic..."**

A. Hălmăgean

Cronica măruntă

● Telefonul Prefecturii pus la dispoziția arădenilor care doresc să afle diferite informații rămâne tot timpul în furcă. Asta pentru că, deși are program non - stop, nici un arădean nu a cerut vreo lămurire la numărul 281396...

● Cu toate că am scris în nenumărate rânduri în ziarul nostru despre străzile necurățate, acoperite cu gheață, din municipiu, se pare că nu s-a prins deloc critica de cei abilitați. Aceștia stau în continuare cu mâinile-n sân în timp ce, după aproape două săptămâni de la îngheț, arădenii încă se mai luptă cu poleiul. Spunem asta pentru că ieri abia am reușit să ieșim cu mașina de pe strada Mihai Eminescu, din cauza poleiului ce s-a format acolo. Dacă străzile centrale arată în acest hal, ne întrebăm oare ce aspect au cele mărginașe?! Oricum, răspunsul ni l-ar putea da doar bieții arădeni (plătitori de taxe și impozite) care locuiesc în zonă...

● A fost introdus în arest **Marian Drăghici**, de 31 ani, din Peciu Nou, județul Timiș, care are de executat trei luni de închisoare pentru săvârșirea infracțiunii de vătămare corporală și distrugere.

● Se cercetează în stare de libertate, sub aspectul săvârșirii infracțiunii de furt calificat, **Rafael Lingurar**, de 18 ani și **Sebastian Volk**, de 24 de ani , ambii din Galșa, care în noaptea de 4 spre 5 februarie au sustras 25 de metri de plasă de gard, de la Ileana I., din localitate. Prejudiciul a fost recuperat.

Patru oficii poștale vor fi informatizate

Într-o primă fază, doar trei oficii poștale din județ au fost modernizate prin introducerea sistemului computerizat de lucru. Astfel, în prezent, se lucrează pe calculator doar la unitățile din Lipova, Ineu și Sebiș. Tocmai pentru a remedia această situație, de multe ori neplăcută pentru clienții din celelalte orașe, Compania Națională Poșta Română a demarat o acțiune de extindere a rețelei computerizate și la celelalte oficii poștale din județ. **„La Sântana lucrările au fost deja finalizate, dar încă nu sunt gata la Pecica, Chișineu-Criș și Nădlac. În orice caz, într-o săptămână-două și clienții din aceste localități vor beneficia de noile servicii"** aflăm de la **Pavel Răzman,** șeful Oficiului Județean de Poștă Arad. Informatizarea oficiilor poștale înseamnă automat și extinderea serviciilor oferite populației, inclusiv posibilitatea de a efectua transferuri de bani prin tipul de mandate on-line sau western union.

A. H.

CEC în 2004

Profit de 5 miliarde lei

Anul trecut unitățile Casei de Economii și Consemnațiuni, din întreaga țară, s-au remarcat prin mărirea volumului resurselor atrase cu aproximativ 29%. Până la sfârșitul lui 2004, sursele atrase de la persoanele fizice și juridice de cele 38 de unități CEC din Arad au ajuns la 886 de miliarde de lei. În tot acest timp au fost acordate credite în valoare de 115 miliarde lei. Astfel, la finalul anului, filiala județeană a Casei de Economii și Consemnațiuni a realizat un profit de cinci miliarde de lei.

A. H.

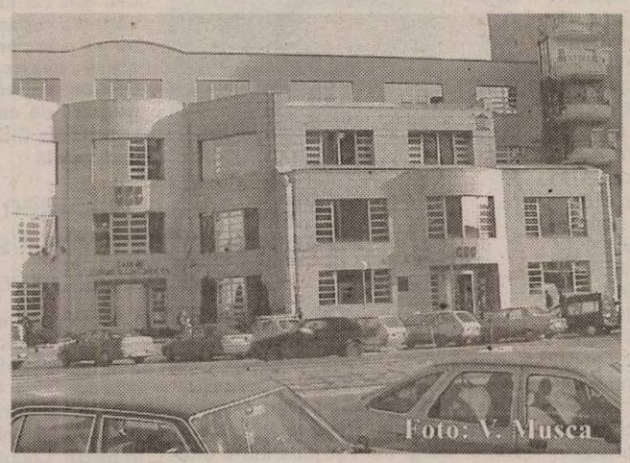
Foto: V. Musca

Anunț

Liceul Teoretic „Vasile Goldiș" Arad pune la dispoziția celor interesați Cantina școlii pentru organizarea unor evenimente **(nunți, botezuri, aniversări).**

Informații suplimentare la telefon 338332.

Kiss & Love la Club Renaissance

Patru zile fierbinți, pentru îndrăgostiți, în care petrecerile se țin lanț și distracția e în foc continuu. Așa întâmpină **Kiss FM** și **Club Renaissance Valentine's Day - Ziua Îndrăgostiților**, care ia startul chiar în această seară. Așadar, pentru deseară pregătiți-vă pentru surprize peste surprize, dintre care dezvăluim una: **DJ Project**, cu **Maxx** și **Gino Manzzotti**. Dacă nu v-ați găsit perechea până acuma, sâmbătă seara, la Renaissance sunt șanse: la **Petrecerea Brățărilor**, care face furori în Occident, cu „vrăjeala" se merge la sigur, trebuie numai să porți brățara verde. Dacă nu e cazul, nici o problemă, brățara roșie te salvează de la abordări nedorite. Pentru duminică seara, Kiss FM și Renaissance îi așteaptă pe arădeni cu o prezentare de modă realizată de modele de la Prima Models, în care se prezintă oferta Renaissance Shopping Center, iar luni, de Valentine's Day, îndrăgostiții sunt tratați cu cocktailuri speciale. Tot acest long love week-end va fi presărat cu premii pentru îndrăgostiți, într-o ambianță în care stilul și distracția merg mână în mână.

C. L.

Pașapoarte și Înmatriculări Auto la R. A. R

Prefectul **Cristian Stragea** a abordat în cadrul întâlnirii cu premierul **Călin Popescu Tăriceanu** subiectul unei eventuale mutări a sediului de Pașapoarte și Înmatriculări Auto în incinta Registrului Auto Român. **„Am identificat această variantă având în vedere activitățile conexe care s-ar desășura aici, oamenii fiind scutiți de atâtea drumuri pe la instituții. Avem deja un accept de principiu din partea R. A. R. și din partea Direcției Fiscale Arad, care și-ar putea deschide un punct de lucru în același spațiu. Pentru această măsură, avem nevoie de acordul Ministerului Transporturilor"**, a precizat prefectul **Cristian Stragea.**

În cadrul aceleiași întruniri, reprezentantul Guvernului în teritoriu a prezentat proiectele unor hotărâri de guvern privind alocarea a 40 de miliarde de lei pentru Catedrala Ortodoxă, privatizarea aeroportului și identificarea unui nou spațiu pentru C.J.A.

Madiana Popescu

Invitație la drumeție

Sub genericul **„Veniți cu noi!"** amatorii de drumeție sunt invitați sâmbătă, 12 februarie 2005, într-o excursie pe traseul: Radna-Mănăstirea Maria-Radna-Dealul Mănăstirii-Cetatea Cladovei-valea Jerbelova-Dealul Hotarului-Miniș-Ghioroc, în lungime de 15 kilometri. Plecarea din Arad se face cu trenul de la ora 7,45 până la Radna, iar întoarcerea la ora 18,59. Conducător de grup: Ioan Căsuț. Cheltuieli de transport: 50.000 lei. Întâlnirea cu grupul are loc cu 30 de minute înainte de plecarea trenului, în fața stației CFR Arad.

Asociația Turistică „Veniți cu noi" Arad

Tragedia de la Mihăilești se putea repeta la Arad

Marți seara, la un control de rutină, inspectorii Autorității Rutiere Române și polițiștii de la Biroul Chișineu-Criș au tras pe dreapta un autotren ce avea să se dovedească o adevărată bombă ecologică pe patru roți. TIR-ul transporta cantitatea de opt tone de azotat de amoniu și patru tone de uree, substanțe chimice deosebit de periculoase. **„În cazul unui nedorit accident de circulație, favorizat de ceața deasă și carosabilul înghețat, s-ar fi putut produce o explozie similară celei de la Mihăilești."** - ne-a declarat maiorul Lucian Câmpeanu, purtătorul de cuvânt al Inspectoratului pentru Situații de Urgență al Județului Arad. Concluzia lui Câmpeanu stă în picioare și datorită faptului că autotrenul condus de **Florinel Nicușor Claudiu**, de 40 de ani, nu deținea licența pentru transportul acestui gen de mărfuri.

Ulterior s-a stabilit că TIR-ul a fost încărcat la SC Adim Agro Industrial SRL, firmă ce-și desfășoară activitatea în incinta combinatului chimic de la Vladimirescu, iar beneficiarii transportrului erau trei persoane fizice din orașul bihorean, Salonta. Cu dosar penal pentru transportul ilegal de substanțe periculoase, fără a poseda licență de transport, s-a ales doar **Dănuț Coșa**, administratorul firmei ce a efectuat deplasarea, SC Cristalex Trans SRL Arad.

Până la găsirea unui alt mijloc de transport dotat cu echipamentele necesare, conform legislației în vigoare, specialiștii Inspectoratului pentru Situații de Urgență „Vasile Goldiș" al Județului Arad au dispus sechestrarea autotrenului în curtea Primăriei din Chișineu-Criș.

Călin Mnerie

Prefectul verifică activitatea directorilor instituțiilor descentralizate

După întâlnirea avută săptămâna trecută cu sindicaliștii, în cadrul căreia s-a informat despre problemele angajaților, prefectul **Cristian Stragea** va cere săptămâna viitoare rapoartele de activitate ale directorilor instituțiilor descentralizate ale statului. În momentul în care va avea o imagine clară asupra activității acestora, va lua o decizie cu privire la viitoarele schimbări din funcție. În același context, prefectul Stragea amintea buna colaborare înregistrată în ultimele zile cu directorul Casei de Pensii - **Marius Monția** (membru P.S.D.), în ceea ce privește procesul de pregătire a recalculării pensiei a peste cinci mii de pensionari arădeni. Cât despre o eventuală privire politică asupra viitoarelor schimbări, prefectul a spus că în Prefectură nu răspunde la întrebări politice!

Florin Ghilință

Intervenție a senatorului Aurel Ardelean pentru personalul sanitar

Senatorul Aurel Ardelean a susținut ieri în plenul Senatului proiectul de lege privind aprobarea O.G. nr.115/2004 privind salarizarea și alte drepturi ale personalului contractual din unitățile sanitare, care prevede majorarea remunerației pentru personalul mediu sanitar cu 23% și pentru personalul medical cu 18%.

Propunerea senatorului Aurel Ardelean adresată ministrului Cinteză a fost ca majorarea salariilor pentru cadrele didactice din sistemul clinic sanitar să fie de 36%, propunere ce va fi analizată de Ministrul Sănătății și supusă spre aprobare Senatului.

D. Albu

Proconsul concertează în Mooskea

În această seară, de la orele 22,00, în Clubul Mooskea, arădenii au ocazia să asculte ultimele piese ale cunoscutei și îndrăgitei formații „Proconsul". Cei șase membri ai formației - Bodo, Robert, Dragoș, Vali, Florin și Raymond - se află într-un turneu de promovare a noului album, intitulat „Cinci". Aradul a fost ales printre alte 12 orașe în care se organizează concerte și pentru că s-a găsit o locație adecvată, deoarece acest nou album se promovează, prin concerte live, doar în cluburi.

Turneul se defășoară sub sloganul **„De cinci stele"**, iar concertul se vrea, de asemenea, de aceeași calitate. De fapt, cei familiarizați cu muzica celor de la Proconsul nu mai aveau nevoie de nici o confirmare.

În deschidere va cânta trupa Anvangarde, iar prețul biletului de intrare în club va rămâne neschimbat.

S. Ambruș

În stradă, în plină iarnă?!

Antrenorul Arpad Kakas trăiește o adevărată dramă

Originar de prin părțile Brașovului, Arpad Kakas a venit în orașul nostru în anul 1972.. În peste trei decenii de activitate în tenisul de masă arădean, vreme în care a fost atât jucător cât și antrenor, numele lui a devenit cunoscut, prin mâini trecându-i o serie de sportivi cu bune rezultate ulterioare. Și totuși, în momentul de față, Arpi (cum îl știu apropiații) trăiește o mare dramă. În miez de iarnă, el este pe punctul de a ajunge în stradă. Nefericita-i poveste începe, de fapt, în anul 1974, an în care i-a fost repartizată o locuință ILLA, pe B-dil Revoluției nr. 23, ap. 19. Legile s-au schimbat, iar odată cu ele, fostul proprietar a reintrat în posesia întregului imobil. Atât cât a putut, ultimul a dat dovadă de înțelegere, însă, întrucât are nevoie de respectivul apartament (ceilalți locatari din imobil au plecat deja), a făcut demersurile de cuviință în acest sens. Zilele trecute, Arpad Kakas a fost înștiințat că Tribunal că trebuie să părăsească locuința pe care o ocupă și să își găsească un alt domiciliu.

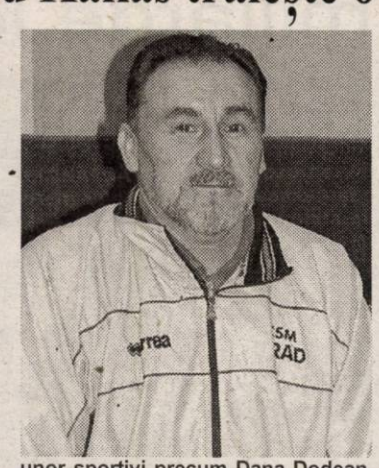

● Sunt disperat! Nu am unde merge...

...spune, cu tristețe în glas, antrenorul. **„Nu am nici o soluție. Salariul pe care îl primesc, de bugetar, se ridică la numai 4 milioane și ceva. Nu îmi permit să iau o chirie. Nu am rude în Arad, la care să stau. Mă gândesc cu groază la situația în care mă aflu. Nu știu încotro să o apuc, ce să fac cu mobila... Practic, de multe luni nu dorm bine; simt cum mă îmbolnăvesc, pe acest fond. După ce am contribuit la formarea unor sportivi precum Dana Dodean, Ramona Redei, Roxana Nicola sau Walter Berg, mă văd pus într-o situație fără ieșire. Nu mi-aș dori decât un acoperiș deasupra capului".**

● Viceprimarul studiază cazul

În încercarea de a rezolva problema, Kakas și-a depus, anul trecut, dosarul la Primărie, solicitând o locuință. **„Am fost și în audiență la domnul viceprimar Levente Bognar, sunt pe liste, dar mi s-a comunicat că, din păcate, nu există imobile, că trebuie să aștept".** La rândul nostru, ieri dimineața am luat legătura cu viceprimarul Bognar. **„Avem sute de cereri de acest fel și liste de priorități. Sunt trei categorii de solicitanți. Este în atenția noastră cazul d-lui Kakas. Mă voi strădui să îl ajut, conform reglementărilor în vigoare. Marea dificultate este că nu prea avem locuințe în vederea repartizării. Acestea fie că nu se eliberează, fie că sunt într-o stare avansată de degradare. Oricum, voi vorbi și cu conducerea grupării de care aparține. Din câte cunosc eu, C.S.M. PAB are o locuință disponibilă."**

● Eugen Roman: „Ar fi trebuit să își rezolve problema în trecut"

În ceea ce îl privește pe Eugen Roman, directorul C.S.M. Arad PAB, acesta ne-a declarat următoarele: **„Cunosc ce se întâmplă. Este o treabă de care, cu regret o afirm, Kakas ar fi trebuit să se îngrijească în trecut. Locuințele nu se dau acum ca pe vremuri. E pe tabele la Primărie. Eu l-am ajutat când avea datorii la plata chiriei. Singurul spațiu de locuit al clubului, o garsonieră de serviciu (n.n. atribuită de Primărie pentru japoneza Kaori Sasaki, ulterior întoarsă în țara soarelui răsare), este necesar cazării sportivilor noștri, aflați în trecere sau în diverse alte ocazii apărute".**

Evident, Kakas trebuie să se supună, precum fiecare dintre noi, regulilor de atribuire a locuințelor. Pe de altă parte, însă, el ar merita -tot precum fiecare dintre noi- **o șansă**. În vederea unei vieți normale, omenești. Sperăm așadar ca într-un interval scurt, cei în drept să găsească o soluție justă și, deopotrivă, salvatoare.

Adrian Hărțău

Bogdan Cantaragiu, deputat PRM de Arad:

„Lupta împotriva corupției, la nivel de vendetă"

Într-un comunicat de presă, deputatul de Arad al PRM, Bogdan Cantaragiu, protestează împotriva a ceea ce domnia-sa denumește transformarea luptei împotriva corupției într-o vendetă politică. Mai exact, deputatul Cantaragiu este de părere că aplicarea unei duble măsuri în ceea ce privește Rompetrol și Rafo dovedește servirea în continuare a clientelei politice.

„PRM constată că îndelung mediatizata campanie anticorupție a Alianței D.A. debutează catastrofal. În loc să aplice un tratament similar tuturor actelor de corupție, noua guvernare stabilește și sancționează subiectiv vinovățiile, în funcție de culoarea politică a celor care le-au comis.

Cel mai recent exemplu îl reprezintă poziția parlamentarilor PD și PNL, care au decis să trateze distinct ordonanțele referitoare la datoriile Rompetrol și Rafo Onești. În ciuda opoziției grupului parlamentar PRM, datoriile Rompetrol și implicit ale liderului liberal Dinu Patriciu, au fost transformate în obligațiuni preluate de către Ministerul de Finanțe. În schimb, în cazul Rafo s-au demarat anchete și se preconizează că toate datoriile acumulate nu vor fi transferate statului, ci vor fi suportate din averea celor sub al căror management s-a îndatorat rafinăria. Singura diferență între Rafo și Rompetrol este că prima este condusă de colegul de partid al primului ministru, în timp ce Rafo se afla în sfera de influență a fostei puteri. În aceste condiții, lupta anticorupție rămâne doar la nivelul de vendetă îndreptată mereu contra lor, niciodată către ai noștri, iar moralitatea și intransigența politică ale noilor guvernanți sunt doar ficțiuni menite să înșele atenția presei și a electoratului", se arată în comunicatul de presă al biroului parlamentar al deputatului Cantaragiu.

Simion Todoca

Accident de circulație în lanț

Trei morți pe DN 7

(Urmare din pagina 1)

Serviciul de descarcerare al Inspectoratului pentru Situații de Urgență al Județului Arad a intervenit în numai puțin de o jumătate de oră de la producerea accidentului însă nu a mai putut scoate vii decât doi dintre cei patru pasageri ai autovehiculului Audi. **Cristian Alexandru Serghiev**, de 30 de ani și **Lazăr Ciortea**, de 56 de ani, ambii din Nădlac au decedat pe loc, în timp ce **Andrada Domșa**, de 19 ani, tot din Nădlac, a murit în drum spre spital. Singurul supraviețuitor al cumplitului accident este **Marcel Tudor**, din Arad, care - însă - se află internat în stare gravă la secția reanimare a Spitalului Județean.

Având în vedere că în evenimentul rutier au fost implicate până la urmă nu mai puțin de opt mașini, circulația pe Drumul Național 7 a fost întreruptă aproape două ore, drept pentru care s-au format coloane kilometrice de autovehicule. Șoferul TIR-ului este reținut pentru cercetări și riscă ani buni de închisoare pentru ucidere din culpă.

În mai puțin de două ore

„Enigma" s-a făcut scrum

Cel mai mare centru foto din Arad a ars până la ultimul coltișor. Nici măcar intervenția rapidă a pompierilor arădeni nu a putut evita dezastrul care se estimează a fi de sute de mii de euro. De la un scurt-circuit, sau un aparat lăsat în priză peste noapte (adevărata cauză urmează să fie elucidată de pompieri în zilele următoare), focul s-a extins cu repeziciune și a cuprins magazinul de la parter, studioul și laboratorul de la etaj și - la un moment dat - punea în pericol locuințele vecine. **„Datorită faptului că afară erau -21 de grade Celsius, iar hidranții erau înghețați, intervenția noastră a fost mult îngreunată"** - ne-a declarat maiorul Lucian Câmpeanu, purtătorul de cuvânt al Inspectoratului pentru Situații de Urgență al Județului Arad.

Un alt motiv pentru care pompierii arădeni au trebuit să fie foarte atenți a fost prezența în incinta laboratorului a câtorva butoaie cu substanțe inflamabile folosite în tehnica foto. Ultimele flacări au fost stinse în jurul ore 8 și15 minute, adică la aproape două ore de la izbucnirea devastatorului incendiu. Toate aparatele foto, camerele de luat vederi, calculatoarele cu baza de date, dar și mobilierul s-au făcut scrum, paguba fiind imensă. O parte din pierderi va fi însă recuperată, pentru că studioul foto era asigurat împotriva incendiilor. Activitatea studioului va continua la etajul clădirii, timp în care spațiul distrus de foc va fi renovat.

Călin Mnerie

Ieri, la extraordinara CLM Arad

Consilierii au perfecționat arta de a bate apa-n piuă

(Urmare din pagina 1)

Primarul Falcă se răzbună pe fostul prefect

După mai multe intervenții și luări de poziție din partea senatorului Dan Ungureanu, care a reclamat inclusiv la București faptul că Primăria nu se grăbește să atribuie sedii parlamentarilor arădeni, proiectul de hotărâre a fost luat, în sfârșit, în discuție de către consilierii locali.

Repartizările s-au făcut în baza unor solicitări depuse la Primărie din partea a patru parlamentari. Este vorba despre senatorii Aurel Ardelean și Dan Ungureanu și deputații Gheorghe Chiper și Constantin Igaș. Împărțirea n-a fost însă pe gustul consilierilor PSD, care au și înaintat un amendament prin intermediul Rodicăi Borza, susținută de Alexandra Braica și Emanoil Voicu, prin care solicitau o rocadă față de propunerea inițială. Adică, deputatul Constantin Igaș să ia biroul parlamentar de pe strada Episcopiei, iar senatorul Ungureanu biroul de pe Revoluției 74, aflat chiar în clădirea ocupată în proporție de 80 la sută de PSD.

La vot, amendamentul acesta a căzut, astfel că, susținut de majoritate, primarul Falcă a împușcat doi iepuri dintr-un foc: pe de o parte s-a răzbunat pe fostul prefect Dan Ungureanu, iar pe de altă parte a implantat în „inima" PSD biroul unui deputat PD.

Nu încheiem acest capitol înainte de a vă informa că deputatul Gheorghe Chiper poate fi găsit la biroul de pe strada Horia, nr.2, în vecinătatea cabinetului senatorului Aurel Ardelean.

În baza aceluiași proiect, încă un sediu (str. Ioan Calvin, nr. 15) a mai fost repartizat Asociației umanitare „Sano Help România", filiala Arad, care se ocupă de bolnavii de hepatită virală și afecțiuni asociate, oferind sprijin în efectuarea tratamentelor necesare.

Discuții interminabile

Tot de la împărțirea spațiilor cu altă destinație decât aceea de locuință de pe Bulevardul Revoluției nr.50, a început tevatura. În proiectul de hotărâre, Executivul dorea să împartă cele patru spații către Agenția Națională pentru Locuințe, Biroul de consiliere Anti-drog, Biroul de control CNA și Direcția de Asistență Comunitară în parteneriat cu fundația germană THW.

Prima care s-a sesizat a fost Rodica Borza, aminitind primarului că a promis revoluționarilor un spațiu, iar acum i-a uitat. Mai mult, Dorel Popa a susținut că, într-o ședință precedentă, consilierii și-au luat, prin vot, un asemenea angajament, pe care primarul era obligat să-l pună în practică. Primarul a recunoscut acest lucru, dar a informat că respectiva asociație mai deține un spațiu de 113 metri pătrați, pe care l-a subînchiriat în valută unei societăți comerciale, prin urmare nu consideră că mai este necesară alocarea unui nou sediu.

Gheorghe Curta, consiler local și unul dintre fondatorii asociației revoluționarilor a explicat: **„Este adevărat că avem acel spațiu, dar el este, de fapt, un club al revoluționarilor, unde mai funcționează și Asociația Răniților în Revoluție. Pe urmă, țin să precizez că noi am primit, în 1997, o pivniță, care din start nu este potrivită pentru un sediu. Iar subînchirierea este, de fapt, un contract de colaborare cu o unitate de alimentație publică".**

Mai explicit, dar și mai acid în acest sens, a fost Attila Duka, consilier

Primarul Falcă este decis: unde-i lege, nu-i tocmeală. Mai ales dacă e vorba de reprezentanții PSD, fie ei și liderii revoluționarilor

județean, care a obținut permisiunea de a lua cuvântul. **„Pe lângă inconvenientele existente, mai trebuie precizat că sediul actual este revendicat. Cât privește contractul de subînchiriere, acesta nu acoperă mai mult de 25 la sută din cheltuielile pe care le avem, în condițiile în care cei peste 300 de membri plătesc o cotizație lunară de 10.000 de lei. Nu pot decât să condamn atitudinea primarului care aduce inclusiv acuze și încearcă să eludeze o hotărâre luată de consilieri".**

Cavalcada intervențiilor a reînceput cu cea a primarului Gheorghe Falcă. Acesta a subliniat, încă o dată, că se dorește alocarea unui sediu, dar nu există posibilitate legală în acest moment.

Doina Paul, secretarul Primăriei, a sărit în ajutorul șefului său, spunând că e nevoie de o nouă hotărâre de consiliu pentru alocarea unui alt sediu revoluționarilor. Adrian Nițu (PD), membru al asociației, a spus că, în acest moment, ceea ce afirmă Doina Paul e adevărat și a propus asociației să renunțe la acel sediu și să solicite primăriei un alt spațiu. Florin Manta, colegul său de partid, nu a fost de acord cu aceste variante, afirmând că toate fundațiile trebuie tratate cu aceeași monedă. Liviu Bobar (PNL) a fost mai îngăduitor, susținând că actualul spațiu poate să rămână sediu pentru Asociația Răniților și Club al Revoluționarilor, iar Asociația Revoluționarilor să primească alt sediu. După ce a insistat că soluția nu mai trebuie amânată, Rodica Borza „s-a pliat" pe amendamentul liberalului. Cristian Moisescu, (P.D.) a mers și mai departe, propunând amânarea discuțiilor până când se va găsi un spațiu adecvat în Piața Revoluției. În sprijinul său a sărit Dorel Popa, susținut de liberalul Valentin Paul Neamț. Ideea acestuia de amânare a fost prinsă din zbor de primarul Falcă, care a solicitat constituirea unei comisii abilitate de a rezolva situația: **„pentru că nu gândim pe un sistem de răutate, ci de normalitate"**. Mihaela Vasil (PD) a întărit și ea ideea să le acorde un spațiu, dar unul bun, totul culminând cu enervarea consilierului UDMR, Gyorgy Tokay, exasperat de discuțiile interminabile asupra acestui subiect. Din vârtejul intervențiilor, care mai de care mai fanteziste, n-a mai înțeles nimeni nimic, drept dovadă că proiectul de hotărâre a fost votat în forma inițială de Executiv, fără să rămână înscris nici măcar un cuvânt dădător de speranțe pentru revoluționari, în ciuda dezbaterilor interminabile.

Finalul ședinței părea ceva mai relaxat, primarul Falcă trecând prin consiliu și celelalte proiecte. Astfel, chiria pe terenul agricol situate în municipiu s-a majorat cu 125 la sută, ajungând la o mie o sută de lei pe metrul pătrat, Ghizela Naghi a completat locul vacant din Comisia de validare, iar trei consilieri municipali și-au ocupat locul în consiliile de administrație ale instituțiilor de cultură, după cum urmează: **Cristian Moisescu** - la Filarmonica de Stat, **Corneliu Pădurean** - la Teatrul Ioan Slavici și **Ghizela Naghi** - la Teatrul de Marionete.

Nu a scăpat!

Când credea că a scăpat, primarul Gheorghe Falcă a fost interpelat de Coloman Edeleni (PSD) cu privire la unul dintre consilierii edilului șef: **„Doresc să mi se răspundă dacă acest Ladislau Heveși, cel care a vorbit pe la televiziune despre comitetele cetățenești consultative, se află pe statul de plată al Primăriei".** Răspunsul nu a venit din partea primarului, care nu a acordat atenție întrebării, iar Doina Paul l-a trimis pe Edeleni la biroul de resurse umane, pentru informații.

Finalul, la fel ca începutul ședinței, a aparținut Rodicăi Borza care a organizat o conferință de presă ad-hoc, ca să nege acuzațiile primarului prin care acesta o incriminează că umblă cu dezinformări, ca să ne exprimăm elegant. De altfel, consilierul PSD a pus la dispoziția mass-media documentul prin care, înainte de Anul Nou, se propunea alocarea a șase miliarde de lei din fondul de rulment, pentru achiziționarea unei jumătăți din imobilul în care își desfășoară activitatea UDMR, ca urmare a câștigării în instanță de către fostul proprietar. Cortina a căzut aici, dar în culise strategii celor două tabere s-au apucat să conceapă noi planuri de bătaie pentru luptele viitoare. Totul în interesul arădenilor... evident!

Foto: Viorel Musca

Țărăniștii - la un pas de a se trezi în stradă

Un document oficial care circula în aceste zile în Primăria Arad putea să pună pe jar viața politică arădeană, dacă ar fi îmbrăcat în totalitate forma unei hotărâri de consiliu. Este vorba despre expunerea de motive nr. 3111 din 4 februarie 2005 a primarului Gheorghe Falcă, prin care inițiia proiectul de hotărâre privind repartizarea unor spații cu altă destinație decât aceea de locuință. După ce se face referire la necesitatea alocării unor spații pentru cabinetele parlamentarilor arădeni, în acest act se arată următoarele: **„De asemenea, sediul actual al Partidului Național Țărănesc Creștin și Democrat este necesar Agenției de Promovare și Dezvoltare Arad (ADAR), instituție non-profit specializată în servicii de interes public - fondator unic Consiliul Județean Arad, iar spațiul deținut de partid este domeniu public al județului".**

În raportul de specialitate care însoțește același proiect de hotărâre și în care se face referire la expunerea de motive redată mai sus, nu se mai precizează însă că **„sediul PNȚCD este necesar pentru ADAR".**

Rămâne de văzut dacă se va mai reveni asupra acestei chestiuni, care poate deveni arzătoare în orice moment.

N. O.

Despre un Trianon de 15 ore

Accente

Seara de miercuri a fost, probabil, seara Trianonului. O seară în care românii au zăbovit asupra acestui substantiv propriu, alcătuit din șapte litere și trei silabe, cât n-au făcut-o în zeci de ani. Și, oricum, nu în proporție de masă. A meritat acest film, care are o întindere de 15 ore, din câte am înțeles, atâta atenție și atâta zarvă ? Pentru că, să nu uităm, filmul a fost difuzat în câteva orașe din Transilvania, iar cei care au cutezat să-l proiecteze, fără aprobare, au primit amenzi între 50 și 100 de milioane de lei.

Ca unul care a urmărit cu atenție acest „rezumat" al filmului maraton, sunt tentat să spun că s-a făcut mult zgomot pentru nimic. Pentru nimic nou sub soarele Panoniei. Totul e la locul său. Filmul reiterează același plâns în barbă, aceleași sfâșieri ale sufletului, aceleași nostalgii după zăpezile de altădată, adică de pe vremea când acestea se întindeau peste Ungaria Mare. Sigur, având în vedere că filmul a fost realizat recent, că „tehnologia" elaborării mesajelor s-a perfecționat enorm de la descoperirea efectului subliminal al asaltului unor informații asupra creierului, autorii filmului au pariat pe emoția cuvântului și a imaginii, pe lacrima strivită, pe buzele mușcate de propriii dinți, pe desfrâul controlat al unor sentimente, încât receptorul, obligatoriu maghiar, să retrăiască ori să trăiască pentru prima oară, dacă e tânăr, drama unei nații, a unui popor care a fost mare și care nu se împacă în nici un chip cu soarta sa modestă de astăzi. Vulgar vorbind, filmul e un fel de „Să nu uiți, Darie !", cu diferența că nu e vorba de durerea plânsă a unui descult, ci a unui grof.

E greu de spus în ce măsură mai poate cineva trăi din himerele trecutului sau dacă nostalgiile, frustrările, mai sunt un motor capabil să urnească nații. Aș spune mai curând că, ne place ori ba, globalizarea șterge din circumvoluțiunile creierului colectiv tot ce-i stă în cale, tot ce i se împotrivește. Dar nu-mi propun să insist în această direcție. Pentru mine, mobilul filmului, resortul care i-a împins pe realizatori la treabă, scopul pe care l-au urmărit aceștia se regăsesc în cuvintele unuia dintre istoricii care apar în film, explicând drama Trianonului. Spunea acel istoric, regret că nu mi-am propus să reții nume, că ungurii au suferit atâtea drame pentru că ei sunt, realmente, altfel decât ceilalți. Or, „ceilalți" n-au suportat această diferență ce nu le era favorabilă și au lovit în unguri. Teza aceasta, a lui „altfel", explică totul. Și comportamentul unor iredentiști, și nostalgiile nemuritoare, mereu reanimate și aruncate ca hrană ancestrală generațiilor tinere. Când ai conștiința că ești altfel, că ești un ales între neisprăviți, când trăiești obsesiv cu această credință, orice devine posibil. Inclusiv un „Trianon" desuet de 15 ore.

Tristan Mihuța

Autonomia Ținutului Secuiesc- încă o tentativă

Deputatul UDMR de Arad, Kirally Andraș așteaptă decizia grupului parlamentar

În anul 2004, atât Senatul cât și Camera Deputaților au respins proiectul de autonomizare a Ținutului Secuiesc, inițiat de mai mulți deputați UDMR. Consiliul Național Secuiesc, formațiune care nu s-a putut înscrie în registrul partidelor politice, pentru a participa la alegerile din 2004, va înainta din nou Parlamentului propunerea legislativă. Întrebându-l pe deputatul Kirally Andras, președinte al UDMR Arad, cum va vota, ne-a declarat că ***„Problema va fi discutată la grupul parlamentar UDMR. Trebuie să avem în vedere faptul că în campania electorală noi am susținut autonomia, titlul programului fiind chiar „Dialog pentru autonomie". Înainte de a ne face o strategie, trebuie să vedem ce conține proiectul de lege al CNS"***, (proiectul respins în 2004 prevedea autonomizarea județelor Harghita și Covasna și a unei părți din județul Mureș, în cadrul Ținutului Secuiesc, care ar fi urmat să devină o regiune autonomă, cu personalitate juridică, în cadrul României-N.N).

Simion Todoca

UDMR sărbătorește 15 ani de la înființare

Consiliul Operativ al UDMR Arad a hotărât, în cadrul ultimei ședințe care s-a desfășurat la sfârșitul săptămânii trecute, programul manifestărilor dedicate zilei de 15 martie - începutul Revoluției de la 1848. Cu această ocazie se vor depune coroane de flori atât la Obeliscul celor 13 generali, cât și la Monumentul „Statuia Libertății".

De asemenea, Uniunea arădeană va sărbători și 15 ani de la înființare. **„Vom decerna diplome celor care s-au evidențiat în activitatea UDMR, iar o trupă de teatru, cel mai probabil din Oradea, va prezenta o piesă membrilor și simpatizanților noștri"**, ne-a declarat deputatul Kiraly Andras.

În ceea ce privește activitatea pe plan politic a Uniunii arădene, Cziszter Kalman, vicepreședintele departamentului politică, ne-a declarat că în cursul acestor zile va avea loc o întâlnire cu reprezentanții Alianței D.A. pentru a se stabili obiectivele guvernării locale.

Daniel Albu

Traseismul politic revine în forță

Senatorii liberali și democrați nu au renunțat la ideea de a găsi o modalitate de debarcare a lui Nicolae Văcăroiu din funcția de președinte al Senatului. Pentru a-și atinge scopul, senatorii pregătesc o serie de modificări la Regulamentul Senatului. Printre acestea, se propune desființarea statutului de senatori independenți a celor ce părăsesc partidul pe listele căruia au fost aleși. În urma demisiei, aceștia se pot alătura oricărui grup parlamentar. I-am întrebat pe senatorii arădeni Nicolae Ioțcu(PD) și Dan Vasile Ungureanu (PSD), dacă nu consideră această propunere de modificare o încurajare a traseismului politic.

● Nicolae Ioțcu, senator PD:„ Nici nu strică, nici nu ajută"

„Modificarea nu încurajează traseismul politic. Nici nu strică, nici nu ajută cu nimic. Traseismul politic nu poate fi stopat decât prin lege. Partidul Democrat a susținut proiectul care prevedea că parlamentarii care demisionează din partidele pe ale căror liste au fost promovați își pierd în mod automat mandatul. Din păcate, proiectul nu a fost acceptat. Revenind la modificare, nu se schimbă mare lucru. Indiferent că au statutul de independenți sau că se alătură unui grup parlamentar, cei care demisionează dintr-un partid votează alături de parlamentarii partidului spre care se reorientează".

● Dan Vasile Ungureanu, senator PSD:„Adevărul este la mijloc"

„Nu pot să mă pronunț exact pe subiect, pentru că propunerea nu a fost încă trecută pe ordinea de zi. Luni, probabil, vom discuta problema în cadrul grupului parlamentar. Ca idee, cred că adevărul este undeva la mijloc. Pe de o parte, datorezi respect față de cei care te-au propulsat în Parlament, pe de altă parte, pot surveni numeroase schimbări, în urma cărora să nu te mai regăsești în partidul în care te-ai înscris, pentru simplul motiv că a devenit altceva".

● Aurel Ardelean, senator PRM: „Cred că măsura nu este eficientă"

„Cred că măsura nu este eficientă din punct de vedere al moralității electorale întrucât cel care a fost ales trebuie să se identifice pe perioada mandatului cu programul și ideologia partidului care l-a propulsat în Parlamentul României. Există un proiect de lege din partea celor două camere privind stoparea migrației politice care urmează a se supune spre aprobare Parlamentului. Acest proiect de lege prevede că funcția de senator sau deputat încetează de drept în cazul în care în timpul mandatului senatorul sau deputatul demisionează și migrează la un alt partid".

Simion Todoca
Daniel Albu
Foto: Viorel Musca

Octav Cozmâncă, președinte executiv al PSD:

„Biroul de Coordonare Județean își continuă activitatea"

În urma ședinței Biroului Executiv Central al PSD care s-a desfășurat miercuri la București l-am contactat telefonic pe Octav Cozmâncă, președinte executiv, pentru a afla care este decizia centrală privind conducerile filialelor, în speță, cine conduce organizația PSD Arad: Biroul Executiv Județean condus de Dimitrie Muscă sau Delegația Permanentă, care a fost schimbată anul trecut a fost repusă în drepturi?

Octav Cozmâncă ne-a declarat următoarele: **„Biroul de Coordonare Județean își continuă activitatea. Luni, la Delegația Permanentă vom analiza ce este de făcut în teritoriu. Doar atunci vom hotărâ dacă se va reveni la vechea formulă, adică la Delegațiile Permanente Județene".**

Dimitrie Muscă amenință cu demisia:
„Dacă vin ei, eu plec"

Întrebat ce poziție va adopta dacă PSD Arad va fi condus de Delegația Permanentă, Dimitrie Muscă, președintele PSD Arad, a fost foarte direct: **„Dacă se va întâmpla acest lucru eu voi demisiona din funcția de președinte al PSD Arad. Dacă vin ei, eu plec. Nu sunt compatibil cu acei oameni. Eu nu am interese de ordin personal la partid".**

De cealaltă parte a baricadei, Rodica Borza, secretar executiv al Delegației Permanente, ne-a spus că acest for de conducere și-a intrat în drepturi. **„Vom convoca pentru mâine o ședință a Delegației Permanente".**

Daniel Albu

George Bush: Autoritatea mea o pun sub autoritatea lui Iisus Christos!

Interviu cu Cristian Moisescu, consilier municipal

– D-le Cristian Moisescu, ați fost unul dintre invitații președintelui George W. Bush la micul dejun cu rugăciune de la Washington. Cine a mai participat din România?

– Domnii Emil Boc, Mircea Geoană, Pavel Abraham, Mihai Eftimescu, Petre Dugulescu, Viorel Codreanu (ultimii doi din Timișoara) și ultimul pe listă...

– Cu voia dumneavoastră...

– ... Cristian Moisescu. Am fost șapte. Spectrul politic a fost reprezentat. Trebuia să participe și d-l Băsescu, dar nu a putut din cauza agendei încărcate și l-a înlocuit d-l Boc. Au fost și ortodocși, dar și evanghelici.

– Ce v-a impresionat în mod deosebit la această întâlnire?

– Trăim într-o Europă tot mai desacralizată și asta se vede tot timpul. Într-o Europă în care Jacques Chirac nu vrea să audă în Constituția Europei de nici un cuvânt cu conotație creștină, în care Schröder se ferește să jure punând mâna pe Biblie. În schimb, am găsit o Americă cu multe probleme, dar cu oameni care au o credință extraordinar de puternică în Dumnezeu. Faptul că Bush a câștigat alegerile anul trecut s-a datorat faptului că Bush a mers pe valorile creștine, atât în familie, cât și în societate. A fost împotriva căsătoriilor între homosexuali, împotriva unor „libertăți" care aduc mari deservicii moralei, în special, și Americii, în general. Am reținut cuvântarea lui Tony Hall, ambasadorul SUA la FAO, un creștin veritabil. În ciuda faptului că America deversează asupra noastră multe lucruri de condamnat, totuși există acolo oameni de valoare, adevărați creștini și eu zic că, din cauza acestora, Dumnezeu rabdă America.

– Despre americani se spune că ținta lor în viață e realizarea materială. Acesta e visul american, să fii om de succes, iar succesul să fie cât mai vizibil, cât mai palpabil și, în mod obligatoriu, însoțit de cât mai mulți dolari. Ați mai fost și altă dată în SUA. Care e pulsul Americii, așa cum l-ați simțit dumneavoastră?

– Am fost de șapte ori în SUA. Cred că, în total, am stat aproape un an acolo. Fratele meu a fost cetățean american. Cunosc multe lucruri de acolo. Niciodată nu am fost entuziasmat de America, nu mi-au luat ochii lucrurile care strălucesc, iar acolo strălucesc multe. Ca să nu spun că totul strălucește. Am încercat să văd lucrurile în esența lor, dincolo de acea strălucire de fațadă. Am găsit, totuși, valori care sunt păstrate de oameni de caracter. Acești oameni duc în spate America și aduc prosperitate țării. Oameni ca George Washington care dimineața îngenunchea în fața Bibliei și așa își începea ziua de muncă. Astfel de oameni există și azi în America și sunt destul de mulți pentru a menține echilibrul într-o țară cu atâtea tendințe centripete în toate domeniile.

– Ce înseamnă America dincolo de prosperitatea materială?

– Înseamnă și spirit. Există acest spirit al credinței pe care îl găsești și la oameni simpli și la marile personalități ale Americii. Și nu este o credință formală.

– Există o disoluție a familiei mai ales în lumea occidentală, care se transmite, treptat și în țările care preiau din obiceiurile Occidentului. SUA stau mai bine în privința familiei?

– Există și acolo dezmăț și libertăți care cel mai adesea duc la manifestări infracționale, dar există și o bună parte a populației care crede în valorile creștine. Ioan Alexandru spunea: dacă vrem să regenerăm România trebuie să pornim de la readucerea valorilor creștine în familie. Se spune că familia este celula de bază a societății. Dacă vrem să avem un organism social sănătos, trebuie să avem celule sănătoase. Dacă celulele sunt bolnave, și societatea e bolnavă. În America, exemplul de valoare creștină e președintele. Iar americanii sunt foarte atenți la exemplul primului om din stat. Vă amintiți ce scandal a fost cu Bill Clinton. La noi, să luăm exemplul lui Constantin Brâncoveanu. Iorga spunea că pe jertfa creștină a lui Brâncoveanu și a copiilor săi s-a clădit România modernă. Revenind la americani, președintele Bush a venit în fața noastră și a spus: autoritatea mea o pun sub autoritatea lui Iisus Christos. A spus-o cu umilință, cu smerenie. În Biblie se spune: binecuvântat este poporul care îl are conducător pe Dumnezeu.

– E mai greu să explici o atitudine creștină atunci când porți războaie. Cu ce poate fi justificat un război?

– Sunt de acord. Nu sunt nici eu de acord cu o anumită față a politicii americane, chiar dacă se motivează prin lupta împotriva terorismului. Revenind la întâlnirea de la Washington, la a 53-a ediție, mai pot menționa că acolo s-au întâlnit reprezentanți din 140 de țări, președinți, miniștri care și-au depus puterea pământească în fața simbolurilor și valorilor creștine și au recunoscut că autoritatea lor vine de la Dumnezeu.

– Și totuși, există o tendință de desacralizare a întregii societăți umane, iar SUA nu face excepție. Să amintesc doar de mișcarea new age, dar și alte nenumărate curente care împânzesc teritoriul Americii. Cum vedeți în viitor omenirea în raport cu religia creștină?

– Mântuitorul Iisus Christos se întreba dacă atunci când va reveni va mai găsi El credință la oameni. Desacralizarea își va continua opera nefastă. Important este că există mereu o flacără a credinței. Cu cât întunericul e mai mare, cu atât flacăra se vede mai bine. Tatăl lui Alexandru Macedon, Filip al II-lea, avea un slujitor care în fiecare dimineață îi spunea doar atât: amintește-ți că vei muri. Marc Aureliu a spus acel **memento mori** care a devenit o temă în literatura și filosofia lumii. Aș încheia spunând că, dacă ne considerăm creștini adevărați, nu ar trebui să ne fie rușine să spunem că ne aflăm sub autoritatea lui Dumnezeu.

– Cu o condiție: atunci când vorbim de credință și de Dumnezeu să nu o facem în mod formal cum adeseori se întâmplă...

– Da. Și să credem cu întreaga făptură. Bine ar fi ca cei care ne conduc să-l aibă pe Dumnezeu alături și sunt convins că El le-ar lumina gândurile și le-ar îndrepta calea să facă lucruri bune.

A consemnat:
Ioan Iercan
Foto: V. Musca

Traian Băsescu nu se lasă:

Vrea neapărat alegeri anticipate!

(Urmare din pagina 1)

Din păcate însă el nu este susținut de către nimeni nici măcar de foștii săi parteneri de Alianță. Și nu este susținut pentru că **fiecare - în frunte cu premierul Tăriceanu - se gândește la pielea lui, la interesele lui. Adicătelea, după ce am ajuns unde am ajuns numai noi știm cum și cu câte eforturi și câți bani, să o luăm de la capăt?** În primul rând, cine ne garantează sută la sută că PNL și PD ar putea câștiga un 50%+1 în alte alegeri? Știți cum este cu electoratul: azi ești în grațiile lui, mâine nu mai ești, putând ușor să te scapeți îndeosebi acum când asupra lui s-a abătut un asemenea val uriaș de scumpiri, așa că mai bine stăm noi în banca noastră... În al doilea rând, chiar dacă nici Tăriceanu și nici ceilalți din jurul lui nu s-au pronunțat, fiecare se gândește în sinea lui dacă în cazul unor anticipate va mai apuca un astfel de post în condițiile în care după alegerile trecute mulți, foarte mulți au rămas pe tușă, acestea de-abia așteptând un nou prilej pentru a se împinge înainte și a apuca ceea ce în toamnă le-a scăpat. Mai mult chiar, așa cum se discuta, la ora actuală se pare că **Partidul Democrat stă pe același loc cu Partidul Național Liberal** în topul încrederii electoratului, ba, în unele județe chiar l-a întrecut treabă care dacă s-ar adeveri ar duce la **un cu totul alt algoritm al împărțirii funcțiilor,** un algoritm care înseamnă o pierdere nu mică pentru PNL... În aceeași ordine de idei, în cazul unor alegeri anticipate este greu de crezut că Traian Băsescu nu va sprijini „discret" Partidul Democrat de care îl leagă prea multe și care, dacă ar deveni vioara întâi în cadrul Alianței, ar fi mai aproape de ceea ce simte și a promis să facă Traian Băsescu.

Iată, așadar, câteva motive, suficiente, pentru ca alegerile anticipate să nu fie pe placul, în primul rând, al celor din Alianță. Ca să nu mai vorbim despre alte impedimente precum costurile uriașe ale unor astfel de întreprinderi, despre instabilitatea politică pe care ar genera-o timp de trei, patru luni cât ar dura organizarea și desfășurarea alegerilor, dar și după care România ar fi practic paralizată economic și politic, atenția tuturor partidelor și a instituțiilor statului fiind îndreptată înspre alegeri, o situație care pică cum nu se poate mai prost cu doar un an și jumătate înainte de prezumtiva primire a țării noastre în Uniunea Europeană. În cadrul acelorași urmări nebănuite, dacă Traian Băsescu ar forța nota în privința unor alegeri anticipate, se înscrie și **alungarea de la guvernare a UDMR,** lucru pe care nu știu cât de ușor l-ar accepta Marko Bela, ca să nu mai vorbim și **cât de prost ar da treaba aceasta în „afară"!** Adică, dacă atâția ani de zile UDMR-ul a fost tolerat, ba chiar a colaborat la guvernarea României dând astfel un exemplu de ce înseamnă toleranță și politica reală față de minorități să vii tu, PNL și PD partide cu o largă deschidere europeană - și să dai cu piciorul acestor 15 ani pentru a guverna singur n-ar da deloc bine, nici înlăuntrul țării, dar nici, sau mai ales, în exteriorul ei.

Acestea și încă multe altele ar fi motivele pentru care nu cred că în acest an vom avea alegeri anticipate, și că amenințarea pe care o tot flutură Traian Băsescu nu este decât un fel de bau-bau. Pentru PSD, dar în egală măsură și pentru Tăriceanu și echipa sa. Din motive lesne de înțeles.

Prof. Ioan Mihuț - „stea din Constelația Țichindeal"

170 de ani de nemurire

În zorii secolului al XIX-lea, mai precis începând din anul 1812, la Arad, într-o solemnitate religioasă, adâncă și duminicală se inaugurează la 3/15 noiembrie vestita Preparandie, întâia școală de pregătire a învățătorilor în limba română. Orașul de pe Mureș începe a se lansa ca una din cetățile culturale cele mai de seamă ale românismului acestor părți de locuri.

Ne-am putea întreba, firesc, prin cine și cum această Înaltă Școală Pedagogică a Națiunii Române din Aradul Vechi a ajuns să reprezinte „începutul unei epoci aurite" pentru români? Răspunsul: prin dascălii și învățăceii lor, cu miile crescuți și formați, ajunși ei înșiși dascăli ai neamului.

În rândurile de față, dorim să creionăm, ca un pios omagiu, portretul unui strălucit, zelos și plin de jertfă dascăl al acestei școli din prima generație de apostoli a ei - profesorul Ioan Mihuț.

Născut în localitatea Șiclău (jud. Arad - anul nașterii încă nu-l știm), într-o familie de țărani, dotat cu reale virtuți intelectuale și dublat de hărnicia proprie fiului de plugar, face studii academice de teologie la Karlowitz beneficiind de bursă din fundațiunea arădeanului Bojici. De asemenea, absolvă Academia de drept și filosofie de la Universitatea din Pesta.

Beneficiar al unei formații intelectuale excelente, stăpân pe limbile latină, germană, sârbă și maghiară, bucurându-se de prețuirea și admirația clerului și a poporului român și a autorităților vremii de atunci, Ioan Mihuț va fi numit profesor pentru catedra de pedagogie, metodică și istorie la Preparandia din Arad, încă din anul 1812.

Profesorul Ioan Mihuț va fi alături de Țichindeal - renumitul director național precum și de ceilalți doi mari străluciți dascăli Constantin Diaconovici Loga (profesor de română) și dr. Iosif Iorgovici (profesor de matematică și filosofie) slujind cu abnegație și dăruire nemărginită școala aceasta, căreia i-au temeinicit dintru-nceputuri o atmosferă de sfințenie definită de: ordine, disciplină, muncă jertfelnică, exigență devotament și iubire față de elevi.

Ioan Mihuț în calitatea sa de profesor de pedagogie și metodică traduce, la îndemnul inspectorului suprem al școlilor ortodoxe din imperiu, învățatul sârb Uros Nestorovici manuale de pedagogie ale vestitului, în epocă, pedagog german Niemeyer. Reținem în acest sens osteneala sa exprimată în manualul ce poartă titlul de Manuductor. Atent la tendințele mișcării pedagogice continentale și la imperativele educaționale ale neamului său, Ioan Mihuț, imprimă activității sale de la catedră o vădită notă de prospețime, de actualitate, dublată de o mare pricepere și exigență profesională. Aceste calități le-a afirmat vrednicul dascăl preparandial din Arad și în demnitățile sale de director al școlii (1814-1816) și mai cu seamă de director al școlilor române ortodoxe bănățene din districtul Caransebeșului (1816-1835).

Colegiul Național D. Țichindeal

De numele profesorului Ioan Mihuț se leagă o mai bună și atentă organizare a învățământului bănățean reflectată prin creșterea atât numerică cât și calitativă a indicilor învățământului acestui colț de pământ românesc. Prin hărnicia, spiritul energic și simțul de adevărat conducător de școală, Ioan Mihuț a reușit să imprime instituției școlare românești ținută și statutul unei veritabile cetăți de apărare și afirmare a conștiinței naționale române aflată la începuturile ei.

Ioan Mihuț a fost dascălul și conștiința românească exemplară, din acele vremuri care a însoțit cu gândul și fapta gândurile și faptele patronului școlii noastre Dimitrie Țichindeal. Acestuia i-a fost în preajmă, susținându-l precum ceilalți doi colegi Diaconovici Loga și dr. Iosif Iorgovici, în lupta pe care el, Țichindeal, a inaugurat-o în aceste părți: lupta pentru episcop român de sânge, de limbă și cuget pe scaunul episcopiei Aradului. A fost o luptă plină de riscuri și primejdii, care l-au costat pe inițiatorul ei mucenicul și martirul Țichindeal, înlăturarea din funcția de director și de profesor al școlii, căreia el i-a fost un aprig și neînfricat apărător.

Îndată ce ștafeta pentru împlinirea „lucrului românesc" (1815) va fi preluată de cel sortit prin însuși numele său biblic să ia „toiagul" în mână și să scrie cu viața sa „tablele legii" românești - Moise Nicoară, profesorul Ioan Mihuț îl va însoți pe acesta în lupta sa, sprijinindu-l moral și atitudinal. Ioan Mihuț prin prestigiul personalității sale, va determina ca mulți foști elevi de-ai lui ajunși învățători în părțile Banatului și Bihorului să sprijine acțiunea și lupta lui Moise Nicoară pentru binele și fericirea nației.

Eminentul dascăl arădean își va lega numele, devenind nemuritor, de apărarea Școlii Pedagogice din Arad amenințată cu dispariția în 1825, atunci când se gândea fuziunea ei cu Seminarul teologic ortodox român din Arad, înființat în 1822. Va semna, fără ezitare, un memoriu alături de profesorii Preparandiei arădene înaintat împăratului spre apărarea acestei școli a cărei ființă o amenința decizia absurdă de a avea drept preoții absolvenți ai Seminarului Teologic, de a fi și învățători (fără o pregătire pedagogică adecvată).

Profesorul Ioan Mihuț a apărat cu fervoare și credință caracterul național, românesc al Preparandiei din Arad și în general al școlii românești aflată la o răscruce de vremi, când conștiința națională la români abia înmugurea.

Cu drept cuvânt, reprivindu-l pe Ioan Mihuț, cel adormit în Domnul la 3 februarie 1835 și înmormântat la Lugoj, acum deci 170 de ani, avem sentimentul că el, aidoma generației din care a făcut parte, e nemuritor pentru că Preparandia din Arad, pe deasupra atâtor primejdii și pericole ce au amenințat-o, n-a murit. E vie! Și cât timp, Ea va trăi, „Constelația Țichindeal - de dascăli" ce-i luminează Cerul ei, vie va fi, strălucită fiind și de steaua ce-o compune și care poartă-un nume: IOAN MIHUȚ.

Prof. Doru Bogdan
Liceul Pedagogic
„Dimitrie Țichindeal" - Arad
Foto: Șt. Matyas

La Arad, prin Universitatea de Vest „Vasile Goldiș",

Curs de geologie medicală cu participare internațională

În luna mai a acestui an va avea loc, la Arad, o importantă manifestare științifică, de anvergură europeană: este vorba despre un curs de geologie medicală, având ca temă esențială problema mediului și a sănătății.

Evenimentul este organizat de Universitatea de Vest „Vasile Goldiș" Arad, în cadrul suitei de acțiuni care marchează cel de al cincisprezecelea an de existență a comunității academice, care va fi sărbătorit prin deja consacrata manifestare științifică „Zilele Academice Arădene".

Alături de UVVG, în organizarea simpozionului sunt implicate organisme de talie mondială: Institutul de Patologie al Forțelor Armate ale Statelor Unite (AFIP), U.S. Geological Survey (USGS), The Geologi-cal Survey of Sweden (SGU), Uniunea Internațională de Științe Geologice (IUGS), Organizația Educațională, Științifică și Culturală a Statelor Unite (UNESCO), Inițiativa Specială în Geologie Medicală a IUGS și Universitatea de Medicină și Farmacie „Victor Babeș" Timișoara.

Scopul acestui simpozion este împărtășirea celor mai recente informații privind relația între sănătatea mediului și cea a omului. Limba oficială a manifestării este engleza, iar cursurile vor fi ținute de dr. José A. Centeno, de la Institutul de Patologie al Forțelor Armate ale Statelor Unite, Washington DC, dr. Robert B. Finkelman, de la U.S. Geological Survey și de către dr. Olle Selinus, de la Geological Survey of Sweden. Toți cei trei sunt personalități de prim rang în domeniile care constituie subiectul reuniunii.

Participanții vor lua parte și la o deplasare pe teren, pentru analize practice ale situației în România. Cursul se adresează în principal geologilor, geochimiștilor, ecologiștilor, chimiștilor, biologilor, medicilor, toxicologilor, epidemiologilor, patologilor, bio-statisticienilor și altor profesioniști în domeniul sănătății, mediului sau geologiei. De altfel, printre cei înscriși deja se numără specialiști din multe țări europene. Toți participanții vor avea șansa de a-și prezenta rezultatele cercetărilor prin intermediul unui poster sau a unei lucrări, în final acestora acordându-li-se certificate de participare.

Locația cursului va fi la Macea, unde catelul și parcul dendrologic oferă un cadru propice unor manifestări științifice de anvergură.

Toți cei interesați să participe au posibilitatea de a obține detalii suplimentare la http://www.medicalgeology.org, sau printr-un e-mail adresat unuia dintre organizatori, la adresa: dns@mail.dnttm.ro

Speranța Milancovici

UVVG, membră a Asociației Universitare Europene

În 21 ianuarie a acestui an, la Bruxelles, a avut loc întrunirea conducerii **Asociației Universitare Europene (EUA).** Cu această ocazie, s-a luat o decizie deosebit de onorantă pentru orașul Arad: **Universitatea de Vest „Vasile Goldiș"** a fost acceptată ca membru al acestui înalt for, alături de universități din întreaga Europă.

Ca membru **EUA, UVVG** va fi ținută la curent cu informații din lumea academică europeană și va avea posibilitatea de a participa la conferințele și simpozioamele organizate de asociație. Aceasta din urmă este o organizație reprezentativă a universităților europene, al cărei scop este promovarea unui sistem coerent în educație, la nivel european. În acest sens, organizația acordă suport membrilor săi, pentru a ridica nivelul procesului de predare-învățare și cercetare. De asemenea, **EUA** are în vedere sprijinirea contribuțiilor la viața societății, venite din partea universităților membre. Într-un cuvânt, politica tuturor celor acceptați în **EUA** înseamnă seriozitate, performanță și respect pentru principiile și valorile academice.

S. Milancovici

Fasching

Un obicei german tradițional cu măști

Cu ocazia lăsatului postului la catolicii din Sântana, Școala Generală „Sfânta Ana" din localitate a organizat tradiționalul carnaval german cu măști „Fasching". „Actorii" au fost elevii secției germane (printre ei mulți români) pregătiți de dascălii lor Hermine Reinholz, Terezia Honiges, Regina Mot, Regine Weisenburger, Monika Kulcsar și diriginții Melania Baciu, Stana Filimon, Claudia Feieș, Manfred Groo, Emil Aesa, Mihaela Hanc ș.a.

Cei peste 60 de mascați în regi, regine, măscărici, corsari, feți frumoși, arabi, zâne etc. au prezentat două scenete în limba germană, engleză, română, au defilat și au dansat prin fața unui numeros public, alcătuit din părinți, cadre didactice, preoți catolici și ortodocși, invitați din unitățile economice ale orașului. Pe un afiș scria, în română și germană: „Ajutăm copiii din Arad și ne rugăm pentru ei", ceea ce înseamnă că s-au adunat fonduri pentru copiii sinistrați din Asia.

Doamna învățătoare Vasilica Maxa a premiat cele mai frumoase măști, elevii fiind apreciați pentru creativitatea și originalitatea lor și a măștilor pe care le-au purtat. S-a făcut și educație ecologică prin prezentarea unei măști din paharale de plastic adunate de la un elev în ultimul timp.

Domnii directori Ana Honigs și Dan Maxa, organizatorii manifestării, sunt convinși că obiceiul german de la Sântana se va perpetua de la o generație la alta, făcând ca tradiția să fie revitalizată.

Gheorghe Sinescu

Poftă de... informație

Deși este mai mult orientat spre partea prozaică și practică a vieții, „Grupul școlar de industrie alimentară - Arad" beneficiază, totuși, și de o bibliotecă care nu e la îndemâna oricărei unități de învățământ din municipiu.

Aflăm astfel de la bibliotecara **Vidorka Șipoș** că școala beneficiază de un fond de carte de 28.0000 de volume, cuprinzând nu numai beletristică ci și istorie, geografie, medicină (umană și veterinară), zootehnie, agricultură și, evident, industrie alimentară.

Pentru a se putea lucra eficient cu asemenea „avalanșă de informații" directoarea instituției, **Zenovia Pozdăre,** a sprijinit achiziționarea celui mai performant program **IT (tehnologia informației):** „TLIB", softul numărul 1 existent pe piață în acest moment. Și care a costat peste 12 milioane de lei.

Bibliotecara Vidorka Șipoș este mai mult decât entuziasmată de noul program: „Evidența completă a cărților se ține pe două module - cataloage și circulație - înregistrându - se și actualizându - se tot timpul fondul de carte existent. Căutarea cărților se face instantaneu, în funcție de titlu, autor sau tematică, întregul fond fiind deja catalogat. De asemenea, se are acces instantaneu la toate datele necesare: Editura, anul publicării, paginație, preț, clasificare".

Așa că singurul lucru care ar mai putea eventual să lipsească, ar fi apetitul viitorilor „specialiști" în alimentație pentru... lectură.

Vasile Sărăndan

O veste bună pentru artiști

Tracul poate fi eliminat

La Liceul de arte „Sabin Drăgoi", locul unde se gestionează enorm de multe emoții, directorul **prof. Silvia Demian,** are noutăți referitoare la posibilități de gestionare a acestora, chiar de eliminare a lor. **Negyesi Pasztor Zsuzsa** este doctor în pedagogie la **Academia de Muzică „Franz Liszt"** din **Budapesta**. De peste 25 de ani se preocupă de exerciții fizice pentru dezvoltarea tânărului artist, în vederea eliminării deopotrivă a inhibițiilor motrice cât și a celor psihice. Sunt trei sectoare deosebit de importante pentru formarea și dezvoltarea unui tânăr instrumentist, pe care poate că unii le fac dar numai intuitiv. Doamna are acest curs la Academie, doctoratul l-a luat în acest domeniu.

La Arad, doamna Negyesi va susține în ziua de 10 martie, o prelegere de minimum șase ore cu demonstrații practice, în cadrul căreia ne va prezenta trei mari sectoare. Directorul a ajuns în tangență cu acest domeniu datorită unei colege, profesoara Adela Molnar, care, cu buni 20 de ani în urmă, i-a dat un material publicat în **„Enek zene tanitas"** din Ungaria. Cuprindea exerciții fizice menite a sensibiliza vârfurile degetelor deci tușeul pianistului, pentru a întări digitația unui violonist și alte exerciții pentru a optimiza respirația suflătorului. Capitolele de eliminare a inhibițiilor nu vizau - la începutul anilor 80 - mijloacele de înlăturare a inhibițiilor psihice. Or, fiecare muzician, artist, indiferent de vârstă, nu poate da pe scenă mai mult de 80-85 la sută, cu oricâtă rutină scenică ar avea. Tracul poate fi optimizat, eliminat, ameliorat.

O temă de interdisciplinaritate pe care o vor putea folosi profesorii Liceului de arte „Sabin Drăgoi". Cursul de fapt le este adresat lor. Nu cred că în domeniul exercițiilor fizice poate fi restricție de vârstă și de aceea mă gândesc - spune prof. Silvia Demian - că folosul este indiferent de vârstă . Pentru că revin, asupra inerentelor pierderi pe care le ai din cauza tracului. Orice mijloace de a ajuta artiștii să-și stăpânească tracul sunt binevenite.

Dana Todor

Iarna - un „dușman" deloc de neglijat

◆ *Sfaturi utile, pentru înlăturarea efectelor frigului*

Tenul, părul, unghiile, întregul corp are de suferit, iarna, din cauza vântului uscat și rece, a alimentației sărace în vitamine și minerale sau din pricina consumului redus de lichide. **„Hidratarea organismului este extrem de importantă**

- ne spune cosmeticiana **Ramona Neamț**, de la salonul de înfrumusețare Perfect Body Beauty Center. **Iarna, nu este suficientă doar folosirea unor creme grase pe toată suprafața corpului. Hidratarea trebuie să vină din interior, prin consumul unui litru și jumătate-doi litri de apă pe zi. Dacă însă pielea continuă să aibă un aspect uscat, prezentând acei «solzi» asemănători cu mătreața, ideal ar fi să se renunțe la purtarea hainelor confecționate din materiale sintetice. Acestea contribuie foarte mult la descuamarea pielii. Cel mai potrivit material pentru contactul direct cu pielea ar fi bumbacul, iar celelalte materiale ar fi bine să se folosească, pe timp de iarnă, doar ocazional".**

◆ Din cauza hainelor groase și numeroase care se folosesc iarna, pielea nu este capabilă să respire foarte bine. **„De asemenea, mai spune cosmeticiana, nici nu se transpiră foarte mult. Or, transpirația este bună uneori, corpul eliberându-se de toxine. Este un argument în plus pentru consumarea a cât mai multe lichide: apă, ceaiuri etc".**

◆ Pentru ca primăvara să nu ne „prindă" cu riduri în plus, o atenție deosebită trebuie să i se acorde curățirii tenului. **„Zona ochilor trebuie hidratată foarte bine, cu o cremă grasă, fiind vorba de o porțiune cu o piele foarte subțire și care, de cele mai multe ori, se neglijează. Trebuie să mai spun aici că nu doar femeile trecute de 30 de ani trebuie să folosească creme hidratante. Preventiv, orice tânără care a depășit vârsta de 25 de ani trebuie să țină cont că ridurile sunt pe cale să apară, iar ele pot fi ținute în frâu doar printr-o îngrijire atentă, specială, zilnică."**

◆ **„Chiar dacă la noi este un fel de lux pentru o femeie să frecventeze saloanele de cosmetică, lucrurile ar trebui să se schimbe. De multe ori, se acționează după ureche. Nu este o avere să apelezi, măcar de două ori pe lună, la serviciile unei cosmeticiene, aceasta știind cel mai bine de ce tratamente are nevoie un anumit tip de ten sau altul. Oricum, ceea ce ar trebui să se țină, este o regulă relativ simplă: *ceea ce nu este bun pentru corp, se vede pe față*. Cu alte cuvinte, alimentația este și ea responsabilă de frumusețea tenului. Cu cât alimentele sunt mai grase, din gama celor considerate nesănătoase, cu atât pielea are mai mult de suferit".**

Eugenia Pantea

Reducerile vă îmbogățesc garderoba

Pentru că, din punct de vedere calendaristic, primăvara este tot mai aproape, a început sezonul reducerilor la produsele de toamnă-iarnă. Dacă v-ați dorit cu ardoare un anumit obiect de vestimentație, dar vi s-a părut mult prea scump, încercați acum, s-ar putea să aveți noroc, deși reducerile nu sunt mereu așa cum ne-am dori. Nici magazinele arădene nu fac excepții de la regulă. Vitrinele sunt ticsite cu afișe mari care atrag atenția, promițând procente impresionante, care au fost scăzute din prețul inițial. Numai că nu e mereu așa...

De exemplu, într-un magazin de încălțăminte care anunță mari reduceri de prețuri, constați că cizmele nu s-au ieftinit mai deloc. Dacă în plin sezon costau trei milioane de lei, acum au ajuns la incredibilul preț de 2.8 milioane, adică tot prea mult, pentru că dacă-ți permiți să dai suma redusă pe ele, în mod cert 200.000 de lei n-ar fi însemnat o economie prea mare.

Aspectele negative și care pot induce în eroare clienții mai puțin familiarizați cu anumitele produse dintr-un magazin, se găsesc și la confecții. De exemplu, nu sunt puțini cei care profită de ocazie și scot la vânzare inclusiv produse aflate pe stoc de câteva sezoane bune, prezentându-le drept lucruri la modă, dar reduse ca preț din cauza încheierii sezonului.

Acesta n-ar fi mare lucru, până la urmă cumpărătorul trebuie să discearnă asupra calității mărfii. Sunt însă și magazine care nu modifică deloc prețul cu care a fost afișat, de prima dată, spre vânzare un anumit produs, în ciuda anunțurilor pompoase afișate în vitrină. Metoda este alta: alături de prețul actual, afișează un preț mai mare, iar reducerea ne duce, de fapt, la prețul inițial. Totuși, rămâi măcar cu ideea că ai făcut o afacere pe cinste!

Dacă nici prima fază a reducerilor de prețuri nu vă avantajează, mai așteptați. Pentru că vor mai urma și altele, mai generoase.

Sorina Ambruș

Femina - on-line

Pentru a veni în sprijinul cititoarelor noastre exact cu răspunsurile la întrebările care le interesează, inițiem o rubrică specială, unde vor putea să întrebe absolut orice, din orice domeniu. La rândul nostru, vom înainta întrebările primite specialiștilor, respectiv medicilor, cosmeticienelor, pedichiuriștilor, stiliștilor, creatorilor de modă, în fine, colaboratorilor noștri din domeniile amintite (sau altele, după caz), care vor încerca să rezolve, pe cât posibil, dilemele cititoarelor noastre. Pentru asigurarea confidențialității, ne este suficient un pseudonim, alături de întrebarea sau întrebările trimise, care va fi publicat în ziar, fără divulgarea identității persoanei care ne scrie. Pentru ca fiecare dintre cititoarele ziarului nostru să poată afla răspunsuri prin intermediul acestei rubrici, vom lua în considerare și scrisorile trimise prin metoda clasică, la adresa: S.C. „Adevărul" S.R.L., Arad, B-dul Revoluției nr. 81. Adresa de e-mail la care așteptăm întrebări este: **femina_adevarul@yahoo.com**

E. P.

DistriGaz Nord
Tg. Mureș Romania
Caldura caminului tau !

Sucursala Arad

DISPECERAT PERMANENT **tel. 218.928, 256.928**

Reaminteste tuturor consumatorilor obligatia de a respecta cu strictețe urmatoarele:

„INSTRUCȚIUNI pentru utilizarea gazelor naturale"

1.- Înainte de aprinderea focului
- Verificarea încăperilor în care funcționează aparate de utilizare si asigurarea ventilarii permanente în centralele termice și în încăperile cu aparate de consum cu flacără liberă .
-Controlul tirajului aparatelor racordate la coș, inclusiv ventilarea focarelor.
-Controlul robinetului de manevră a aparatului de utilizare ; dacă robinetul este deschis acesta se închide și se ventilează încăperea respectivă precum și cele învecinate prin deschiderea ușilor și ferestrelor ;
„ aprinderea focului se face numai după aerisirea completă".
-Asigurarea accesului aerului de ardere în focarul aparatului de utilizare (prin deschiderea ușițelor cenușarului la sobe, deschiderea fantelor pentru accesul aerului în focar, pornirea ventilatorului).
-Verificarea funcționării aparaturii de automatizare.

2.- La aprinderea focului la arzatoare si aparate de utilizare neautomatizate
-Aerisirea focarului minim 5 minute înainte de aprinderea focului,
-Apropierea aprinzătorului de arzător, deschiderea lentă a robinetului de manevră și aprinderea focului, concomitent cu supravegherea stabilității flăcării.
Aprinderea se face numai cu un aprinzător special construit în acest scop , fiind interzisă aprinderea directă cu chibrituri, hârtie, etc.

Aprinderea focului la aparatele de utilizare automatizate se face conform instrucțiunilor producatorului.

3.- Stingerea focului :
Stingerea focului se va face prin închiderea robinetului de siguranta, iar după stingerea flăcării se închide și robinetul de manevra.
În societăți și instituții focul se aprinde și se stinge numai de personalul instruit și însărcinat cu această operațiune prin grija conducerii unității beneficiare, respectiv prin personal calificat la centralele termice.

4.-La utilizarea gazelor naturale este interzisă :
-Aprinderea focului dacă aparatul de utilizare nu este etanș sau nu are tiraj,
-Lăsarea focului nesupravegheat la aparatele neautomatizate,
-Obturarea secțiunii coșului de fum al aparatelor de utilizare,
-Modificarea instalațiilor de gaze fără aprobări legale și prin firme si persoane neautorizate
-Dormitul în încăperi cu focul aprins ,
-Dormitul în încăperi cu aparate de utilizare neracordate la coș, (reșou, aragaz, etc.).
-Verificarea cu flacără a neetanseitatilor instalațiilor de gaze naturale datorita pericolului de explozie și incendiu.

NU UITAȚI !
-Verificarea eventualelor scăpări de gaze naturale se face : prin mirosire sau cu spumă de apă si sapun.

-Dacă se simte mirosul caracteristic al gazelor naturale se iau imediat următoarele măsuri:

-Stingerea tuturor focurilor, urmata de deschiderea ușilor și ferestrelor,
-Nu se aprinde nici o sursă de foc si nu se manevrează aparate sau aparatura electrica.
-Nu se doarme în astfel de încăperi,
-Se anunță imediat **Dispeceratul de interventie-program nonstop la tel. 218.928 sau 256.928**

(com./02.2005) **DIRECTOR SUCURSALA OVIDIU NILA**

Anunț de vânzare

Banca Comercială Română, Sucursala Județeană Arad

ORGANIZEAZĂ

în data de **28 februarie 2005,** ora 12,00, la sediul său din Arad, str. Nelu Aristide Dragomir, nr. 14-16, **licitație deschisă cu strigare** și adjudecare la cel mai mare preț, cu plata integrală, a imobilului în suprafață construită desfășurată de 178 mp (apartament nr. 5 - parter, fost sediu B.C.R. Agenția Beliu, în bloc S + P + 2E), situat în comuna Beliu, nr. 274, jud. Arad. Preț de pornire **3.189.848 mii lei + TVA.** În cazul neadjudecării la această dată, se vor mai organiza licitații la 21.03.2005 și la 11.04.2005. Documentația de licitație se poate ridica de la sediul B.C.R. Sucursala Județeană Arad începând cu data de 14.02.2005 contra sumei de 300.000 lei. Garanția de participare este de 10% din prețul de pornire și se poate depune până la data de 25.02.2005 ora 1,00.

Taxa de participare la licitație este de 200.000 lei. Informații privind licitația la telefon 0257/255040, interior 42 sau 55.

Program de vizitare a imobilului scos la licitație:
- 15 și 22 februarie 2003, între orele 10-11.

(c.18/2004)

Gratuități de la DDAC

● Proteze mamare, saci colectori și materiale ajutătoare pentru persoanele cu handicap

Direcția de Dezvoltare și Asistență Comunitară (DDAC) oferă, gratuit, arădenilor care au probleme de sănătate, următoarele produse: saci colectori pentru urostomie și colostomie, proteze mamare pentru femeile cărora le-a fost extirpat un sân în urma unei intervenții chirurgicale, diverse materiale ajutătoare pentru persoanele cu handicap (cărucioare, bastoane, cârje, fotolii rulante) și toalete speciale pentru persoanele cu handicap (ce pot fi montate fie în locuința personală, fie în instituții publice). **„Sunt produse pe care noi le-am primit, prin donații, din Suedia și Anglia și cu care dorim să-i ajutăm pe arădeni. Credem că sunt foarte binevenite, știut fiind că ele sunt foarte scumpe, iar protezele mamare nici nu se prea găsesc la noi, multe femei trebuind să și le procure de la Szeged"** - spune **Etelka Nagy,** director al DDAC Arad.

Sacii colectori și protezele mamare se pot obține de la Centrul de zi pentru vârstnici din cartierul Aurel Vlaicu (vizavi de Indagrara), în baza unui act medical din care să rezulte că omul are nevoie de aceste produse. În ceea ce privește materialele ajutătoare pentru persoanele cu handicap, ele se obțin prin Serviciul social din cadrul Primăriei (Palatul Cenad).

D. Duțu

Concurs de proză scurtă „Ioan Slavici"

Consiliul Județean Timiș, Biblioteca Județeană Timiș și Uniunea Scriitorilor, filiala Timișoara, organizează în cadrul *Anului Slavici*, ca un omagiu adus peste timp scriitorului de la a cărui moarte se împlinesc 80 de ani, concursul de proză scurtă dedicat tinerilor creatori care nu sunt membrii ai Uniunii Scriitorilor.

Manuscrisele, cuprinzând maximum 10 pagini dactilografiate, la două rânduri, vor fi trimise până în data de 1 iulie 2005 pe adresa Bibliotecii Județene Timiș, Piața Libertății nr. 3, cod 300077, Timișoara.

Jurizarea concursului va fi făcută de către critici literari, membri ai filialei din Timișoara a Uniunii Scriitorilor.

Manuscrisele vor fi însoțite de un moto ce va fi pus într-un plic alăturat, unde vor fi trecute numele și adresa participanților la concursul de proză scurtă.

Cele mai bune lucrări vor fi tipărite într-un volum colectiv, unde va fi

menționat premiul sau mențiunea obținute în cadrul concursului.

Autorii câștigători vor primi un număr de exemplare din volumul colectiv tipărit.

Poștașii arădeni au strâns bani pentru Asia

Luna trecută, Compania Națională Poșta Română a derulat o campanie de strângere de fonduri pentru poștașii din țările asiatice afectate de valurile seismice. Astfel, în cadrul campaniei derulate sub numele **„Un euro pentru poștașii din zonele afectate de tsunami"**, lucrătorii din Poșta Română au adunat 1,3 miliarde lei. Și angajații Oficiului Județean de Poștă Arad au contribuit, după posibilități, adunându-se numai de aici aproape 30 de milioane de lei. Sumele strânse au fost depuse într-un cont deschis la Raiffaisen Bank, fără ca unitatea bancară să perceapă vreun comision. Suma colectată a fost trimisă într-un cont special deschis la biroul Internațional al Uniunii Poștale Universale și urmează să fie distribuiți cu sprijinul forului poștal mondial. Prin această acțiune, poștașii români s-au alăturat eforturilor umanitare depuse de comunitatea internațională pentru a sprijini populația din țările afectate de valurile ucigașe.

A. Hălmăgean

Tâlharul din Grădiște a fost prins la Botoșani

Foto: Viorel Musca

În noaptea de 2 spre 3 februarie, profitând de imprudența vânzătoarei care în loc să-și sevească clienții prin gemulețul de la stradă, a lăsat ușa magazinului deschisă, un tâlhar și-a desăvârșit opera fără prea multe probleme. Amenințând-o pe vânzătoarea **N. Cristina** cu o... brichetă, tâlharul a prădat alimentara SC Ergunes SRL Arad, din cartierul Grădiște, de un milion de lei și câteva conserve, după care s-a făcut nevăzut.

În urma cercetărilor efectuate de polițiști, infractorul a fost identificat tocmai în localitatea Corni, din județul Botoșani. **Viorel Fedincel**, de 31 de ani, și-a recunoscut fapta, mai ales că în locuința sa din Corni au fost găsite conservele furate din Arad. **„Acum, îmi pare foarte rău pentru ceea ce am făcut. Am rămas fără bani și nu am mai vrut să apelez la sora mea, așa că m-am gândit să dau lovitura la acea alimentară. Cu banii mi-am cumpărat bilet de tren și am plecat în localitatea de baștină, iar conservele le-am luat pentru că mi-era foame"** - ne-a spus, spășit, tâlharul.

Viorel Fedincel locuia fără forme legale în Arad încă din anul 1998. El a fost readus în orașul nostru, Tribunalul emițând împotriva acestuia un mandat de arestare preventivă pe 29 de zile, sub aspectul săvârșirii infracțiunii de tâlhărie. Bărbatul riscă o pedeapsă cu închisoarea cuprinsă între 5 și 20 de ani.

Călin Mnerie

Accidentată mortal pe calea ferată

Luni seara, trenul accelerat care circula pe relația Timișoara Nord - Radna a accidentat mortal o femeie. Tragicul eveniment s-a petrecut între stațiile Aluniș și Zăbrani, iar din lipsa actelor, victima nu a putut fi identificată de către polițiștii sosiți la fața locului. Totuși, organele legii au încercat o descriere a femeii (40/50 de ani, 1,73 metri, 80 kg, îmbrăcată într-o fustă gri de stofă, pantaloni de trening și cizme de cauciuc de culoare albastră).

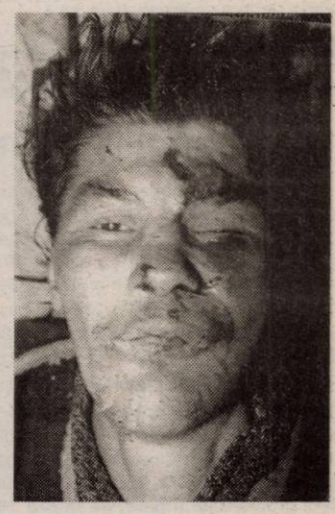

În atenția asociațiilor de proprietari

Cum se repartizează cheltuielile comune (II)

Așa cum bine se știe, Normele metodologice privind organizarea și funcționarea asociațiilor de proprietari, aprobate prin HG 400/2003 cu modificările aduse prin HG 1386/2003, stabilesc că în cadrul asociațiilor repartizarea cheltuielilor comune de întreținere și reparații se face de administratorii asociațiilor de proprietari care trebuie să fie buni cunoscători ai reglementărilor în această privință. Dorind și de această dată să venim în sprijinul acestora și nu numai, în cele ce urmează vom prezenta noi amănunte despre modul în care se fac, ori, mai concret spus, cum ar trebui să se facă repartizarea cheltuielilor pe apartament - pentru că, cinstiți să fim, nu peste tot acest lucru se calculează cum scrie la carte, mai fiind (încă) administratori, care fie că nu cunosc, fie că nu vor să respecte „cele scrise la carte" fac aceste repartizări după cum cred de cuviință.

Dacă ne referim de pildă la repartizarea cheltuielilor cu încălzirea apartamentelor, pe lângă cele arătate zilele trecute în ziarul nostru, atunci trebuie să spunem că așa cum am arătat repartizarea cheltuielilor se face în funcție de suprafață utilă, nu de cea locativă, cu precizarea că pentru repartizarea cheltuielilor generată de încălzirea părților comune ale condomeniului, casa scărilor, uscătoriile etc., pentru aceste spații cheltuielile sunt repartizate pe apartamente în funcție de cota-parte de proprietate, a fiecărui apartament , așa cum aceasta este înscrisă în C.F. ori în acordul de asociere. Precizăm aici faptul că la plata acestor cheltuieli trebuie puși și acei proprietari de apartamente care s-au debranșat de la încălzirea utilizată de asociație.

În asociațiile de proprietari unde contorizarea consumului de energie termică (încălzirea) este realizată cu dotarea caloriferelor cu robinești termostatici și repartitoare de costuri, atunci repartizarea cheltuielilor se face în funcție de înregistrările care se fac pe aceste repartitoare, nu după suprafața utilă. Facem aici precizarea că în aceste asociații repartizarea cheltuielilor nu se face de administratori, ci de unități specializate cu care asociațiile de proprietari au încheiate contracte de prestări de servicii, stabilite pe o anumită perioadă (ani).

De menționat în această privință este faptul că în aceste contracte, pe lângă obligația părților, se stabilesc și unele criterii cu privire la modul cum se repartizează aceste cheltuieli. Timpul și spațiul nu ne permit să intrăm în prea multe detalii în această privință. Este suficient - spunem noi - să arătăm că din valoarea totală a facturii de încălzire ce a fost emisă de furnizor, o cotă (stabilită de

Foto: Ștefan Matyaș

adunarea generală a asociației de proprietari) care poate fi de până la 25-30% și chiar mai mult se repartizează pe apartamente în funcție de cota-parte de proprietate a fiecărui apartament, așa cum aceasta a fost înscrisă în acordul de asociere și numai diferența de bani din factură se repartizează pe apartamente în funcție de înregistrările repartitoarelor de costuri.

Nu este lipsit de interes să arătăm aici faptul că în cadrul asociațiilor de proprietari, în care nu toți proprietarii de apartamente „au reușit" să se contorizeze, acestea plătesc încălzirea în funcție de suprafața utilă a apartamentului plus cea după cota parte de proprietate pentru încălzirea părților de folosință comună. Și încă ceva. Aceștia mai plătesc în plus la încălzire o cotă de până la 25-30% și chiar mai mult, cotă ce este stabilită de asociația de proprietari, aceasta pentru simplul motiv că aceștia, neavând repartitoare pe calorifere - folosesc - consumă energie termică pentru încălzirea propriului apartament la discreție, fără nici o limită, spre deosebire de cei care dispun de repartitoare pe calorifere și nu consumă permanent și în toate încăperile.

Ne oprim aici cu privire la modul de repartizare a cheltuielilor pentru încălzire, nu însă înainte de a arăta faptul că în blocurile contorizate mai sunt cazuri unde o cotă parte din cei care locuiesc la parter ori la etajele superioare ale condomeniilor, mai solicită ca în cazul lor, asociația să le acorde unele facilități, ca o parte din căldura consumată în apartamentele lor să fie suportate de restul proprietarilor de apartamente, pentru că sinceri să fim, pentru a-și încălzi apartamentul ei consumă mai multă energie ca cei din restul apartamentelor. Dar, mă întreb așa, ca tot românul care locuiește la bloc și numai el știe cât trage de la gură pentru a-și plăti întreținerea, mai este dispus să plătească cheltuielile cu încălzirea apartamentelor pentru cei care, ironia soartei i-a făcut să locuiască la etajele superioare din blocuri.

Ei știu că s-au contorizat pe calorifere pentru încălzirea apartamentului pentru a plăti numai atât cât consumă și nimic mai mult. Și, în definitiv, ce vină au locatarii care gândesc așa să fie puși să plătească consumurile altora pentru încălzirea apartamentelor?!

Pavel Ciurdaru

Expoziție foto

Astăzi, 11 februarie 2005, la ora 17, are loc vernisajul expoziției de fotografii - **„Orbitor arădean"**. Evenimentul este organizat de Foto Club Arad și de Complexul Muzeal Arad și se desfășoară la sala CLIO de pe strada Horia.

Baschet feminin

Meci de care pe care, mâine, la București

● În cazul victoriei, B. C. ICIM poate spera la poziția a patra

Antrenorii arădeni avertizau încă înaintea returului că meciul de la Olimpia este unul de care se leagă o eventuală clasare a ICIM-ului pe locul al IV-lea, când se va trage linie campionatului. Se anunță, așadar, un meci din care vicecampioanele trebuie să iasă învingătoare, însă nu este floare la ureche...

● Olimpia, surpriza campionatului

Formația bucureșteană nu mai este echipa de acum câțiva ani pe care o întrecea aproape toate echipele. A avut un parcurs bun în tur, iar la Cupa României a reprezentat - prin locul secund ocupat - surpriza întrecerii. Sâmbăta trecută Olimpia a câștigat la Rapid, tabela din Giulești indicând la final 69-62 în favoarea vizitatoarelor. Este, fără îndoială, pe val și nu concepe să piardă în duelul de mâine cu ICIM. În plus, pe lângă cele două bulgăroaice, beneficiază și de serviciile Claudiei Rădulescu, componentă a Rapidul în prima parte a campionatului.

● Pe patru sau pe șase

Și în turul campionatului B. C. ICIM a avut ceva emoții în partida cu Olimpia, însă s-a impus mai ușor decât se aștepta, 77-54. Cu siguranță că, la disputa de mâine, ce va începe la ora 11, nu vom avea un asemenea scor la finele celor 40 de minute de joc, cu toate că nu se știe niciodată. **„Cu acest meci încep, exceptând confruntarea de la Dej, partidele care decid plasarea echipei înainte de play-off. Ca urmare a rezultatelor slabe făcute de Rapid, în cursa pentru locul patru suntem noi, Olimpia și Clujul. În cazul unui succes putem spera la locul patru, dacă nu, probabil că vom încheia pe șase"**, ne-a declarat antrenorul Dan Moraru despre meci.

● Apărarea și coșurile de trei

Întrebat care ar fi cheia succesului, Dan Moraru a spus: **„ Trebuie să ne apărăm bine și să avem un procentaj bun de la distanță. Soarta meciului depinde și de jocul pe care îl facem noi, dar și de ziua pe care o prinde adversara noastră. Ne va fi foarte greu, dar nu imposibil."**

Este, fără dubii, un meci capital pentru fetele de la ICIM. Tot lotul este valid, fiecare jucătoare va încerca, pe cât posibil, să pună umărul la un mult dorit triumf.

Adela Ciolocoi
Foto: Ștefan Matyaș

Albe și negre

Jonglând cu legea

Stai și te întrebi de multe ori până unde poate merge cinismul, spiritul machiavelic al unor oameni de fotbal? Cât de mult își pot întinde tentaculele caracatiței de tip mafiot? Pentru ei cuvântul „imposibil" nu există, nu s-a inventat. Sunt adepții jongleriilor, cu legea într-o mână și tupeul fără margini, în cealaltă. „Calcă peste cadavre", dar își ating scopul mai de fiecare dată. Iar cine spunea că „peștele de la cap se împute", nu greșea deloc.

Una dintre cele mai titrate echipe de pe Bătrânul Continent - Juventus Torino a apelat la o „inginerie" regulamentară, cu iz de escrocherie, pentru a-l „înregimenta" pe dopatul Mutu, via Livorno. Directorul general al lui Juve, Luciano Moggi ne-a servit o lecție de cinism cu zâmbetul pe buze. Ce ar provoca invidie printre Jenel, Romel, Fănel și ceilalți nemuritori din fotbalul românesc. Mai poți, mâine, să te legi, tu ziarist, de vreun transfer dubios efectuat de protejatele grupări din Capitală? Nici vorbă. Cu priviri șmecherești și cuvinte aruncate zeflemitor peste umăr, vei fi îndrumat spre... Domul din Torino, pentru o întâlnire cu un „as" al jongleriilor regulamentare. La scară (și) mai mică, atunci când ajefiștii vor ține câteva locuri libere în registrul de transferuri pentru „prietenii casei", ne vom mulțumi cu un zâmbet cu ... subînțeles. Soldații disciplinați ai lui Selejan par a fi mici copii în ale ingineriilor, pe lângă Don Moggi și alții de teapa italianului.

Presa, ca un veritabil câine de pază al societății, nu se va putea adapta situației și va taxa prompt de fiecare dată „dansul" conducătorilor de cluburi - învățat după ureche și după manualul lipsei de scrupule - pe melodia:„Legea o fac eu și banii". Hit, atât de drag șacalilor bătrâni din fotbalul românesc și nu numai. Chit că ei își vor vedea nestingheriți de jongleriile cu legea...

Daniel Scridon

Polo

Astra U.A.V. înfruntă, la sfârșitul săptămânii, Dinamo

● Runda precedentă consemnam o victorie scontată a tinerilor poloiști arădeni în duelul cu Sportul Studențesc. Cele două meciuri au fost câștigate fără probleme în fața ultimei clasate și singura echipă ce are cifra zero în dreptul succeselor. ● Mâine și poimâine, pentru sportivii antrenați de Cristi Cosma nu se anunță dispute facile. Chiar dacă gazdele se află în ierarhie peste Dinamo - bucureștenii având două meciuri mai puțin - formația din Capitală formează o echipă mai închegată, cu jucători mai experimentați. Elocvente sunt rezultatele din prima parte a campionatului, când adversara din acest week-end s-a impus cu 14-0 și 16-4. ● Despre această „dublă" tehnicianul Cristi Cosma ne-a declarat: **„Nu se pune problema victoriei. Tot ce aștept de la băieți este să facă un joc bun, care să mă mulțumească."** ● Confruntările sunt programate **mâine, de la ora 18 și duminică, începând cu ora 10, la bazinul „Delfinul".**

Adela Ciolocoi

Baschet masculin

O victorie sub Tâmpa ar netezi drumul petroliștilor

După ce au trecut de Rapid București și Atlassib Sibiu, arădenii de la West Petrom au în vedere a treia victorie consecutivă din acest retur de campionat. Baschetbaliștii pregătiți de Adrian Budurean și Emeric Davidhazy ar face astfel un pas de uriaș spre îndeplinirea obiectivului propus - intrarea în play - off. Meciul de mâine după amiază din deplasare, cu CSU Forex Brașov, nu se anunță însă deloc ușor. Din contră, va fi, cu siguranță, o întâlnire de mare dificultate. Motivul îl constituie situația delicată a adversarilor, aflați în subsolul ierarhiei. Brașovenii sunt chiar mai determinați decât arădenii, în condițiile în care, pentru ei, o înfrângere ar echivala cu un dezastru.

„Disputa va fi foarte grea. Partenerii noștri de întrecere au nevoie de un succes ca de aer. Este o posibilitate pentru aceștia de a nu se prăbuși în coada clasamentului. S-au întărit cu trei ruși transferați de la Iași. Pe noi, de asemenea, cele două puncte ne-ar liniști și ne-ar ajuta mult în economia viitoare a campionatului" - apreciază antrenorul Budurean,

Plecarea spre Brașov are loc astăzi, confruntarea urmând să fie arbitrată de cuplul Alexandru Columban (Cluj) - Gabriel Dima (București). Din echipa petrolistă va absenta Pașca, suferind de entorsă, în schimb își va face reintrarea Toroman, după starea gripală acuzată.

Adrian Hărțău

„Olimpici arădeni", o carte ce nu te lasă indiferent

Ambianță impregnată de umor, spiritualitate și infuzie de persoane marcante din sportul arădean, aseară, la Biblioteca Județeană, cu ocazia lansării cărții „Olimpici arădeni", sub semnăturile lui Tiberiu Țiganu și Gheorghe Biriș. Gazdă primitoare, directorul instituției de cultură, prof. Florin Didilescu, a subliniat latura predominant masculină a întâlnirii, faptul că lucrarea a fost anunțată precum „buzduganul lui Greuceanu", reprezentând scoaterea din conul de umbră a unor nume de mare valoare și un prețios instrument de lucru. Prof. Ioan Marconi, directorul filialei Arad a A.O.R., așteaptă deja ediția a doua, în vreme ce prof. Marius Cirin a evidențiat că lucrarea este scrisă cu mintea dar și cu sufletul, de citit pe nerăsuflate. Prof. Ștefan Mureșan, inițial în colectivul de autori, a recunoscut că s-a retras de frică, apreciind că această carte este un act de curaj, răsturnând o serie de date și păreri susținute de scriitori precum Bănciulescu ori Chirițescu. **„Olimpici arădeni va cutremura Comitetul Olimpic Român. Nu va fi ușor pentru bucureșteni să se recunoască înfrânți, să recunoască rolul orașului nostru și faptul că primele medalii olimpice au fost cucerite de arădeni"** - a mai spus Mureșan. O intervenție gustată de asistență a avut-o, de asemenea, Mihai Botez, cetățean de onoare al Aradului, care își continuă activitatea de judoka veteran la vârsta de 83 de ani. Prin vpcea directorului D.J.S., Stelian Văduva, completat de inspectorul de sport la I.Ș.J., Francisc Schmitt, s-a ajuns la următoarea concluzie - absenteismul tinerilor de la manifestare, va fi compensat împărțindu-le cărți în școala din Gurahonț. La final, autorii (între care Biriș a menționat că, într-adevăr, delimitarea dintre sportivii arădeni legitimați și cei provenind din Arad, nu a fost mereu realizată), și-au oferit produsul muncii, alături de autografele de rigoare.

Adrian Hărțău

Premieră pentru înotul din orașul nostru

Centrul național de pregătire al juniorilor, la Arad

După mai multe discuții, purtate miercuri și ieri, între reprezentanții Federației Române de Natație și pentatlon modern, pe de o parte, respectiv cei ai DSJ Arad și CSM PAB, chiar în orașul nostru, s-a hotărât ca Aradul să devină Centru Național de pregătire pentru înotătorii juniori II.

Secretarul General al Federației de specialitate, Ștefan Iamandi, alături de antrenorul federal Gheorghe Perjaru, au fost oaspeții Aradului, iar la final au anunțat că pe malurile Mureșului se înființează primul Centru Național de pregătire al înotătorilor juniori, care își va deschide porțile chiar la începutul lunii viitoare.

Director coordonator a fost numit Viorel Bitang, antrenorul care a făcut minuni în Siria, anii trecuți. Acesta va avea în subordine trei antrenori, toți din Arad, care vin cu câte un înotător. Miroslav Artucov o va avea la centru de pregătire pe Ramona Beleiu, Doru Panait, pe Alexandru Udrea, iar Dorel Onită, pe Andrei Rotariu. „Partea leului" și-o va tăia chiar Viorel Bitang, cel care va veni cu trei oameni: Răzvan Blaga, Ana Feier și Karina Bokor.

Așadar, se va începe cu șase sportivi arădeni, dar pe viitor se vor urmări și înotători din toată partea de vest a țării (Timișoara, Oradea, Alba Iulia, Baia Mare și Reșița), susceptibili să se pregătească la Centrul de la Arad. Toți vor beneficia de casă, masă și școlarizare gratuită, însă există o singură problemă care îl nemulțumește pe antrenorul Viorel Bitang: pregătirea înotătorilor se va face seara, de la ora 19.00, pe doar două culoare de la ba-zinul olimpic „Delfinul" din orașul nostru.

Timp de șase luni, activitatea va fi monitorizată de cei de la Federația Română de natație și pentatlon modern, iar dacă nu se vede un progres - aici rezultatele vor vorbi - Centrul de pregătire din Arad se va închide. Totuși, disponibilitatea directorului de la DSJ Arad, Stelian Văduva, de a oferi condițiile cele mai bune existente la bazin, vor cântări mult în activitatea Centrului Național de pregătire al înotătorilor juniori.

Și implicarea celor de la CSM PAB este deosebită, căci ei vor asigura condițiile de cazare și de hrană sportivilor, iar tot clubul arădean dă și antrenorul coordonator, Viorel Bitang.

Acum, așteptăm demararea acțiunii, iar apoi vom vedea dacă se produce ceva. Mai toată lumea este entuziasmată, dar așteptăm rezultatele, pentru a vedea dacă avem pentru ce să ne bucurăm, cu adevărat. Oricum, este un unicat, căci e primul Centru de pregătire pentru înotători din istoria Aradului.

Leo Sfâra

Meciuri amicale

Handbal masculin

Nu au putut răpune liderul

■ La două zile după meciul amical susținut în compania formației Unirea Sânnicolau Mare (30-28) handbaliștii arădeni au disputat, ieri, la sala Sporturilor „Victoria", un nou joc de verificare. Adversară le-a fost echipa ce se află prima în ierarhie, CSM Oradea, grupare ce își dorește promovarea în Liga Națională. ■ Partida a fost precedată de un moment de reculegere în memoria lui Cristian Sergheev, fost handbalist la H. C. Arad, decedat, ieri, într-un tragic accident de circulație. Un alt sportiv, Marcel Tudor, pasager al autoturismului, se află în stare gravă la spital. ■ Cum este și firesc, echipa de pe Crișul Repede s-a aflat în permanență la conducere, învingând, în cele din urmă, cu scorul de 46-37 (25-18). ■ În rândul taberei noastre am notat ratările nepermise ale unor handbaliști, destule dintre ele în situații de unu la unu cu portarul. ■ În ultimele cinci minute antrenorul Pavel Crivăț s-a echipat corespunzător și a intrat pe suprafața de joc, înscriind două goluri. ■ Cele mai multe reușite au fost trecute în contul lui Gabor - 10, urmat de Huian și Dreghici, ambii cu câte opt. ■ Mâine se dă startul părții secunde a campionatului, însă H. C. Arad are etapă liberă, urmând a întâlni săptămâna viitoare H. C. Sighișoara.

Adela Ciolocoi

Ineul a remizat cu Bekescsaba

Meciul de verificare disputat în Ungaria, între Tricotaje Ineu și Elöre Bekescsaba, s-a încheiat nedecis, 2-2. Evoluând bine în special în prima repriză, „tricotorii" au intrat în avantaj la vestiare, prin golul lui Marius Ciubăncan. După pauză, s-au mai marcat trei goluri, dintre care două purtând semnătura românilor Pavel și Miculescu, însă acesta din urmă a punctat pentru primdivizionara maghiară. Antrenorii Petre Bunaciu și Roland Nagy s-au declarat mulțumiți de aportul tuturor jucătorilor ce au evoluat în țara vecină și anume: Irimia (Păscălău) - Bilia, Almășan, Seceleanu (Jurcă) - Cioară (Laza), Nădăban (A. Leucuța), Abrudean (Sas), Ciubăncan (R. Nagy), Șerb (Răduț) - Negrita (Plisca), Paina (Plisca). Porumboiu nu a fost folosit nici un minut pentru că nu i-au ieșit bine toate analizele, dar tehnicienii Ineului spun că nu e nimic alarmant.

După Aly Tolmbaye, Tricotaje a renunțat și la atacantul Solomon, iar în ceea ce-l privește pe Georgiu acesta ar trebui să semneze un contract pe o perioadă mai îndelungată de timp pentru a fi primit în lotul Tricotajelor. Altfel, se pare că lotul ineuanilor nu va mai suferi modificări, indiferent de jucătorii ce vor mai fi testați în viitoarele amicale cu CS Deva și Gloria Arad.

Călin Mnerie

FUNDAȚIA ROMÂNO-GERMANĂ

Centrul de pregătire și perfecționare profesională

Autorizată conform O.G. 129/2000, pentru organizarea următoarelor cursuri:

Cursuri de calificare:

* Confecționer produse textile - 5 luni
* Tâmplar universal - 6 luni
* Ospătar - 5 luni
* Zidar - 5 luni

Cursuri de inițiere:

Operare PC - 1 lună

Diplomele sunt avizate de către M.E.C. și M.M.S.S.F.

INFORMAȚII:

Vladimirescu, str. Gării nr. 59, Tel. 0257-514931; 514934
Arad, str. Episcopiei nr. 32, Tel.: 0257-214965

(c.1005/2005)

S.C. MAXSTILE S.R.L.

producător de mobilier tapițat
societate fondată cu capital privat vest european

Angajează:

FUNCȚIONAR ADMINISTRATIV
Cerințe: - cunoștințe operare PC
cunoștințe limba italiană (constituie avantaj)

TAPIȚERI, CROITORI
Cerințe: - experiență în domeniu
- meticulozitate
- seriozitate

C.V. Dvs. sunt așteptate la nr. de fax 0257/278724
sau la e-mail anig@maxstile.ro

Informații suplimentare se pot obține la telefon 0257/278702 int. 106 sau la sediul societății noastre din str. Nicolaus Lenau nr. 11, Arad.
Vor fi contactate doar persoanele selecționate.

SC FARMEC S.A.

angajează **agent comercial de comandă**

Cerințe: stagiul militar satisfăcut
studii medii
carnet conducere categ. B
experiență în vânzări

Oferim lucrul în cadrul unei echipe dinamice și salariu în funcție de realizări.

CV-urile se trimit la Fax. 0256/215779 până în 19.02.2005.

(0789386)

S.C. ELBA SA
CORPURI ȘI SISTEME DE ILUMINAT
Str. Gării nr. 1, TIMIȘOARA, ROMÂNIA
Tel: +40-256-490470, Fax: +40-256-490472
http://www.elba.ro, e-mail: res.umane@elba.ro

S.C. ELBA S.A., firmă de tradiție și prestigiu în domeniul iluminatului

Angajează pentru punctul de lucru din Arad:

ELECTRICIAN

RESPONSABILITĂȚI:
- întreținerea rețelelor electrice de iluminat public

CERINȚE:
- minim 3 ani experiență în meserie;
- abilități de lucru cu mașini tip PRB;
- carnet de conducere cat. B (viza medicală la zi);
- stare de sănătate bună (pentru obținerea avizului de lucru la înălțime)
- constituie un avantaj - autorizare electrician gradul I sau II

OPORTUNITĂȚI OFERITE DE FIRMĂ:
- Salarizare atractivă, tichete de masă;
- Condiții de lucru optime;

Persoanele interesate sunt rugate să depună la sediul firmei până la data de **18.02.2005** un **C.V. și o scrisoare de intenție.**

Numai candidații selecționați vor fi contactați pentru interviu

Informații suplimentare se pot obține la telefon **0256-490470** - Serv. Resurse Umane

(com./02.2005)

Neologic

Oradea, Calea Clujului Nr.23 A

Reprezentantul dumneavoastra:
Raul Lupu
Tel/Fax: 0259 433 593
Mobil: 0745 383 439
Atlas Telecom: 0359 302 292
raul@neologic.ro

Ai acum laptopuri accesibile si in Arad!

Cea mai diversificata gama de laptopuri HP-Compaq la preturi accesibile

Compaq Presario
P4 3,06 GHz / 512 RAM /
80 GB HDD / combo /
15,4" WXGA + Win XP Home
pret: 999 eur + TVA

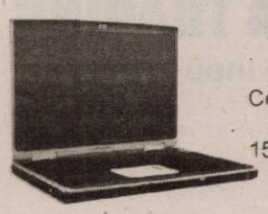

(c.1038/2006)

Compaq Presario
Centrino 1,6 GHz/ 512 RAM /
80 GB HDD / combo /
15,4" WXGA + Win XP Home
pret: 1024 eur + TVA

Va rugam sa contactati cu incredere reprezentantul dvs direct pentru consiliere!

VALENTINE'S DAY LA MOȘNEASA

Hotel **„Parc"** și Hotel **„Moneasa"** vă invită să petreceți sărbătoarea îndrăgostiților într-un cadru romantic la Moneasa în perioada 13-15 februarie 2005.

- 2 nopți cazare, demipensiune, seară festivă de Sf. Valentin
- 1.490.000 lei/pers.
- 1 noapte cazare, seară festivă de Sf. Valentin, mic dejun, prânz - 990.000 lei/pers.

La dispoziția dumneavoastră: seară de dans, muzică adecvată, barul intim de noapte și plimbări cu sania.

Rezervări la tel.: 313.044; 0722.290.457; 313.151; 0723.217.150

(c. 374/2004)

Societate italo-română cu sediul în Arad și filiale în principalele orașe din România, caută pentru a-și dezvolta propriul organism în **ARAD**:

2 SECRETARE

cu studii superioare, una cu experiență în domeniul contabilitate și administrație și una fără experiență

INGINERĂ AGRONOM

Se cere:

seriozitate, profesionalism, dinamism, spirit organizator, disponibilitate de a călători, cunoștințe de limbă italiană și engleză, prezență plăcută, vârsta maximă 30 ani.

(com. /02.2005)

CV-urile se trimit la fax: 00390438478835, 0252-312860.

Deutsches Unternehmen in Arad

sucht fuer die Verstaerkung seiner Konstruktionsabteilung junge Maschinenbauingenieure

Profil:
Konstruktion Stanzwerkzeuge, Spritzgussformen
Die Einschulung in Deutschland.
Deutschkentnissse sind vorteilhaft.

Kontakt: henger@ccisv.ro

(com. 02/2005)

Cel mai modern Complex Comercial

MARKET JACKSON ALFA

Vă oferă:

- articole de îmbrăcăminte, încălțăminte pentru toate categoriile de vârstă

- produse alimentare la cele mai avantajoase prețuri

- plante vii pentru apartamentul dumneavoastră; flori și aranjamente florale pentru ocazii deosebite.

În cadrul Complexului din cartierul Alfa, funcționează noua casierie RCS și în curând un ghișeu poștal.

Vă așteptăm să ne vizitați.

(c.698/2003)

Direcția Județeană de Protecția Plantelor și Alte Servicii Arad

str. Stephan Ludwig Roth nr. 2, Arad - 310216, Jud.Arad, cod fiscal 11935740, tel/fax 0257-276.154.

Anunță

inițierea procedurii de „cerere de ofertă" pentru atribuirea contractului de furnizare **materiale de întreținere și curățenie**, cod CPSA 245.
Durata contractului este până la data de 31.12.2005.
Termenul de solicitare a clarificărilor 16.02.2005, ora 12,00.
Documentația pentru elaborarea și prezentarea ofertei se găsește la secretariatul D.J.P.P.A.S. Arad, costul acesteia fiind 200.000 lei, care se achită la casieria instituției.
Depunerea ofertelor se va face până la data de 21.02.2005, orele 16,00, la sediul D.J.P.P.A.S. Arad.
Deschiderea ofertelor va avea loc în data de 22.02.2005, orele 10,00 - D.J.P.P.A.S. Arad.

(0789385)

S.C. AMATEX S.A.

firmă germană cu sediul în Sânleani 375, jud. Arad, producătoare de confecții din tricot pentru copii,

Angajează:

☛ CONFECȚIONERE, CU ȘI FĂRĂ CALIFICARE

Se oferă condiții de muncă la standarde occidentale, transport din Arad asigurat, tichete de masă și salarizare deosebită.
Informații de luni până vineri între orele 7,00-15,30, la tel. 270.702; 270.703; 256.618; 0357-101.220.

(0789371)

Direcția Județeană de Protecția Plantelor și Alte Servicii Arad

str. Stephan Ludwig Roth nr. 2, Arad - 310216, Jud.Arad, cod fiscal 11935740, tel/fax 0257-276.154.

Anunță

inițierea procedurii de „cerere de ofertă" pentru atribuirea contractului de furnizare produse **birotică**, cod CPSA 212.
Durata contractului este până la data de 31.12.2005.
Termenul de solicitare a clarificărilor 16.02.2005, ora 12,00.
Documentația pentru elaborarea și prezentarea ofertei se găsește la secretariatul D.J.P.P.A.S. Arad, costul acesteia fiind 200.000 lei, care se achită la casieria instituției.
Depunerea ofertelor se va face până la data de 21.02.2005, orele 16,00, la sediul D.J.P.P.A.S. Arad.
Deschiderea ofertelor va avea loc în data de 22.02.2005, orele 12,00 - D.J.P.P.A.S. Arad.

(0789385)

Producător de Ape Minerale angajează

Reprezentant(ă) Zonal(ă) pentru Zona de Vest

Se cere:

-experientă în domeniul FMCG 1 an
-abilităţi negociere / comunicare
-cunoştinte operare PC
-permis auto categoria B
-disponibilitate pentru deplasări frecvente

Se oferă:

-pachet salarial motivant;
-training de specialitate;
-autoturism de serviciu;
-posibilitatea dezvoltării unei cariere în cadrul grupului;
-mediu de lucru profesional;

Cei interesati sunt rugaţi să trimită C.V. la nr.de fax : 0257 563 093 până la data de 18.02.2005

(com./02.2005)

Consiliul Judeţean Arad

Bd. Revoluţiei nr. 75, Arad

Cod 310130
Cod fiscal 3519941
Telefon 0257-281712
Fax 0257-281600, int. 1207

Anunţă

Iniţierea procedurii de „licitaţie" pentru atribuirea contractului de furnizare servicii cod CPSA 7470.1; cod CPSA 6021; cod CPSA 6421.13; cod 7483.12; cod 527 şi 7470,13; cod CPSA 7514.12.

Ofertanţii vor depune ofertele pentru întreaga gamă de servicii.

Durata contractului este până la data de 31.12.2005.

Documentaţia pentru elaborarea şi prezentarea ofertei se găseşte la Biroul administrativ al Consiliului Judeţean Arad, costul acesteia fiind de 200.000 lei care se achită la casieria instituţiei.

Depunerea ofertelor se va face până la data de 18.03.2005, orele 12,00, la registratura Consiliului Judeţean Arad.

Deschiderea ofertelor va avea loc la sediul Consiliului Judeţean Arad, în data de 18.03.2005, orele 13,00.

Garanţia de participare la licitaţie este de 20.000.000 lei, care se depun în numerar la casieria instituţiei.

Preşedinte,
Arh. Gheorghe Seculici (com./02.2005)

SC RO EMMPI SRL

Angajează

● Agent comercial

- experienţă 2 ani în domeniul vânzărilor (constituie avantaj experienţa în vânzări produse vestimentare sau cosmetice)
- disponibilitate la deplasări în ţară şi străinătate

● Controlor calitate produse marochinărie

- experienţă în domeniu 2 ani (constituie avantaj experienţa în control CTC vestimentar sau marochinărie)
- disponibilitate la program prelungit; seriozitate

● Personal creaţie&design produse marochinărie

- creativitate, spirit practic
- constituie avantaj - diplomă şcoala arte secţie design
- experienţă în activitatea de şablonare
- bune cunoştinţe PC (program design)

CV se trimit la fax 0257/272665 până luni, 14.02.2005 inclusiv a se specifica pe CV postul pentru care se optează.

(0789392)

TERMOPLAST

FERESTRE UŞI * PVC

Viitorul obligă ... Vânzări în rate

Tâmplărie PVC cu noua generatie a profilelor ALUPLAST Germania, cu 3 şi 5 camere, feronerie germană

Spaţiu de prezentare: Piaţa UTA , Bl. Z 22 parter !

Rulouri , jaluzele şi plase de insecte .

aluplast Sisteme de garduri, porti şi balustrade din aluminiu.

TEL 0257 273550 sau 0788 460230; 0788 460231

(c.1019/2005)

Mercedes-Benz

AutoSchunn Partener autorizat DaimlerChrysler Arad / Hunedoara

Organizeaza INTERVIU pentru ocuparea postului de

REPREZENTANŢI VÂNZĂRI PIESE SCHIMB ŞI ACCESORII

Cerinţe:

- Abilităţi de prezentare şi comunicare;
- Seriozitate, devotament, flexibilitate;
- Experienţă în vânzări de minim 2 ani;
- Carnet de conducere categoria B;
- Cunoaşterea limbii germane sau engleze prezintă un avantaj.

OFERIM Oportunitatea de a lucra pentru o marcă de excepţie
Condiţii deosebite de muncă, salarizare atractivă
Participarea la cursuri de pregătire şi formare profesională

(Com./01.2005)

CV-ul şi scrisoarea de intenţie se depun la sediul firmei sau prin e-mail la adresa alina.sighete@auto-schunn.ro.Doar persoanele selectate vor fi anunţate telefonic.

AutoSchunn Micalaca Est DN 7 FN * tel: 0257 / 286680, fax: 0257 / 281474

PROGES

pentru o amenajare interioară

ANGAJEAZĂ
REPREZENTANT ZONAL VANZARI

CERINTE:
- experienta in vanzari
- permis de conducere categoria B

OFERIM:
- salariu atractiv, lucru intr-o echipa tanara si dinamica

CV-urile se trimit pe fax la nr. **0259/406.291** sau **office@proges.ro**

(c. 1096/2005)

S.C. DAVILA TRADING

Angajează pentru Ineu

- mecanic auto
- tinichigiu auto
- vopsitor
- electrician
- şoferi categoria C

Informaţii la telefon 0740-408.404. d-nul Florin Bunea.

(0789382)

S.C. VDL ROTECH S.R.L.

Angajează:

• portar

Persoanele interesate sunt rugate să depună C.V. la sediul firmei din Arad, str. Biruinţei nr. 12 sau prin fax la nr. + 40 257 306071.

Informaţii suplimentare la telefon + 40 257 254663

(com./02.2005)

S.C. LOGISTIC GRUP SRL ARAD

Firmă distribuitoare de băuturi alcoolice, bere, apă minerală şi produse alimentare angajează agenţi de vânzări.

Cerinţe:
- experienţă minim un an în vânzări

Se oferă:
- maşină de serviciu
- telefon
- salariu fix + comision

Telefon 0723-155.238.
E-mail: logisticgrup@zappmobile.ro

(0789391)

S.C. FORAJ SONDE ZĂDĂRENI S.A.

angajează personal calificat în următoarele meserii:

- electricieni;
- electronist;
- lăcătuşi mecanici.
- sudori autorizaţi;
- lăcătuşi confecţii metalice;
- lăcătuş A.M.C.

Informaţii la telefoanele: 0257/41.30.50; 0723/63.37.37

(0789389)

S.C. DIALMA S.R.L.

Arad, str. Câmpul Liniştii nr. 1 (în curte cu Vama Arad), tel. 306.033

Angajează:

- **CONFECŢIONERE şi CONFECŢIONERI calificaţi pentru maşini de cusut**
- **PERSOANE doritoare să înveţe meseria de confecţioner textil**

Asigurăm:

- salarizare stimulativă
- condiţii de lucru la nivel occidental (climatizare)
- tichete de masă
- transport gratuit de la UTA la fabrică şi retur
- plata abonamentelor de transport pentru cei din judeţ
- asistenţă medicală gratuită la sediul firmei

GARANTĂM locuri de muncă şi câştiguri sigure, într-un singur schimb.

(c.1045/2005)

S.C. FOREST TRADING '93 S.R.L.

Angajează:

GESTIONAR

Condiţii: - studii minim medii economice
- experienţa constituie avantaj
- seriozitate
- fără antecedente penale

ŞOFER

Condiţii: - domiciliul stabil în mun. Arad
- stagiul militar satisfăcut
- fără desfaceri disciplinare în carnetul de muncă
- posesor de permis de conducere cat. B, C, E
- seriozitate
- experienţă

CV-urile sau cererile de angajare se vor trimite prin fax la nr. 0257-213.262.

Informaţii suplimentare: Arad, str. Bicaz nr. 1-5; mobil: 0723-313.565.

(0789390)

Asociaţia Ocolul Silvic Codrii Iancului

Loc. Hălmagiu str. Calea Moţilor nr. 60
Tel/fax. 0257/319237

Anunţă:

- Licitaţia de masă lemnoasă pe picior;
- Licitaţia de masă lemnoasă fasonată;
- Licitaţia pentru prestări servicii lucrări silvice 2005 care va avea loc în localitatea Hălmagiu la data de **25.02.2005** ora 10, iar preselecţia agenţilor economici se va ţine în data de **18.02.2005** ora 9 la sediul Ocolului.

Şeful Ocolului,
Ing. Ioan Purlea (com.4/2005)

Firmă cu capital german din domeniul fabricării componentelor pentru industria automobilelor va deschide în zona liberă Aeroport o nouă fabrică.
Aceasta fabrică va intra în funcţiune în a doua jumătate a lunii Martie.

Cautam candidaţi pentru următoarele poziţii în firmă:

Maintenance Manager

Posibilii candidaţi trebuie sa îndeplinească următoarele condiţii :
- studii superioare, absolvent al facultatii TCM
- experienţă în producţie în întreţinerea maşinilor, cel puţin 5 ani
- cunoştinţe bune de proiectare în domeniul construcţiilor de maşini
- experienţă în managementul resurselor umane
- cunoştinţe solide de operare pe calculator (Windows, MS Office)
- disponibilitatea de a efectua stagii de pregătire în Germania
- cunoaşterea limbii germane: **fluent (condiţie obligatorie)**
- max. 45 ani

Manager Asigurarea Calităţii

Posibilii candidaţi trebuie să îndeplinească următoarele condiţii:
- studii superioare, tehnice sau economice
- experienţă în conceperea şi implementarea ISO 9001
- cunoştinţe solide de operare pe calculator (Windows, MS Office)
- capacitatea de a lucra în echipă
- cunoaşterea limbii germane: **fluent (condiţie obligatorie)**

Vă rugăm trimiteţi CV, scrisoare de intentie şi o fotografie la: Fundaţia Romăno - Germană, str. Gării nr.59, Vladimirescu, Arad sau la adresa de e-mail : frg@arad.ro până la data de 21 februarie inclusiv.

Candidatii selectati vor fi invitati la un interviu.
Toate informatiile vor fi strict confidentiale.

(c./1005.2005)

PROGRAMUL EXPO ARAD INTERNAȚIONAL 2005

Tel. 0257-216520 **www.expoarad.ro**

EXPO ARAD INTERNATIONAL

CONFORT construct
17-20 Martie
Târg internațional de tehnologii și materiale de construcții, decorațiuni interioare, servicii conexe.
Manager de proiect: Cimi Enache

MobilAR
19-22 Mai
Târg de mobilă, accesorii pentru mobilă și echipamente pentru prelucrarea lemnului.
Manager de proiect: Aurelia Solomie

Gardenia
14-17 Aprilie
Expoziție de unelte și utilaje pentru amenajarea spațiilor verzi, îngrijirea curților și grădinilor, expoziție de flori.
Manager de proiect: Cristian Miculiț

CONFORT instal
26-29 Mai
Târg de tehnologii, materiale și instrumente de măsură și control pentru instalatii în construcții, echipamente de încălzire și climatizare, instalatii electrice și sanitare, salonul luminii.
Manager de proiect: Simona Hăprian

ESTIVAL
14-17 Aprilie
Salon de turism.
Manager de proiect: Cristian Miculiț

Protect
26-29 Mai
Salon de echipamente și servicii pentru protecția muncii, salon de sisteme de pază și protecție.
Manager de proiect: Simona Hăprian

TÂRG DE PAȘTE
20-24 Aprilie
Târg de bunuri generale.
Manager de proiect:Marilena Nae

TRANSPORT-AR
9-12 Iunie
Târg internațional de transporturi profesionale, rutiere, feroviare, servicii conexe, salon auto, salon feroviar.
Manager de proiect: Letiția Buibaș

(c. 1076/2005)

Alege cu cap!

Fiecare conectare e câștigătoare!!!!

250.000 lei

OFERTA CONNEX
La Connex ai numai avantaje!
- 6 luni de reducere: 4 USD abonament lunar în loc de 7 USD
- 60 minute gratuite lunar*
- 5 cenți/minut, orice destinație națională, prin activarea gratuită a unei eXtraopțiuni Connex, pentru primele 12 luni
- 20 minute naționale gratuite lunar, pe viață**

În plus, ai 12 USD în puncte de loialitate și primești lunar gratuit 25 mesaje scrise și 50 mesaje multimedia, în primele 3 luni.

Detalii în magazine.
*Ofertă valabilă până la 31 martie pentru abonamentele Connex Numere Favorite, Connex Ore Favorite; pentru Connex Standard+25, ai 25 minute naționale incluse lunar.
**Ofertă regională valabilă în județele: Arad, Sibiu, Cluj, Iași, Suceava, Bacău, Bihor

ARAD
B-dul Unirii nr.1-3, tel. 0726 116 069
Complex Comercial Jaguari
Str. Aurel Vlaicu nr. 41-43, tel. 0727 430 032

TOT By Petrocom D&V
DEALER CONNEX

(com./02.2005)

COMPLEX COMERCIAL COMETA

(0789277)

Inchiriaza standuri comerciale la intrare in piata Obor

Persoana de contact Mihoc Cornel

str. Padurii nr. 24 tel: 0740.043.135

FIRMĂ BRITANICĂ DE RECRUTARE

Christopher Martin International

Caută:

BUCĂTARI
COFETARI
PATISERI
(pentru Marea Britanie)

Se cere:
engleza - conversațional

Se facilitează:
permis de muncă,vize, transport și locuință

NU PERCEPEM COMISION

Tel.: 0268 312.621
Mobil: 0788 900.055

(3708950)

MATROS

PARCHET SI ACCESORII
Magazin SPECIALIZAT

Garanția Calității 10 ANI

ORADEA - BUCURESTI - BAIA MARE - TIMISOARA - CLUJ NAPOCA - NEGRESTI OAS - BISTRITA - **ARAD** - BEIUS

(c.921/2004)

Promoție de iarnă!

PARCHET LAMINAT de la 139.999* Lei

* fără TVA

Str Aurel Vlaicu Nr.28 - 32, Tel/Fax: 0257 - 349.888
(lângă stadionul UTA, fosta scoală de soferi)

S.C. A. S.A. ARAD Servicii Ecologice S.R.L.

ANGAJEAZĂ Director tehnic producție

CONDIȚII:
- studii superioare tehnice
- limba engleză și/sau germană
- operare calculator
- experiență minim 2 ani în domeniul tehnic
- carnet de conducere cat. B

CV-ul și scrisoarea de intenție pot fi trimise la fax: 0741-718.688 sau e-mail: **arad@asa-group.ro** până la data de 15 februarie 2005.

Informații suplimentare la tel. 0788-522.792.

(0789360)

Avem cea mai eXtremă ofertă!

CADOURI la alegere în limita stocului disponibil.

OFERTA CONNEX
- 6 luni de reducere: 4 USD abonament lunar în loc de 7 USD
- 60 minute gratuite lunar*
- 5 centi/minut, orice destinație națională, prin activarea gratuită a unei eXtraopțiuni Connex, pentru primele 12 luni
- 20 minute naționale gratuite lunar, pe viață**

În plus, ai 12 USD în puncte de loialitate și primești lunar gratuit 25 mesaje scrise și 50 mesaje multimedia, în primele 3 luni.

Detalii în magazine.
*Ofertă valabilă până la 31 martie pentru abonamentele Connex Numere Favorite, Connex Ore Favorite; pentru Connex Standard+25, ai 25 minute naționale incluse lunar.
** Ofertă regională valabilă în județele: Arad, Sibiu, Cluj, Iași, Suceava, Bacău, Bihor

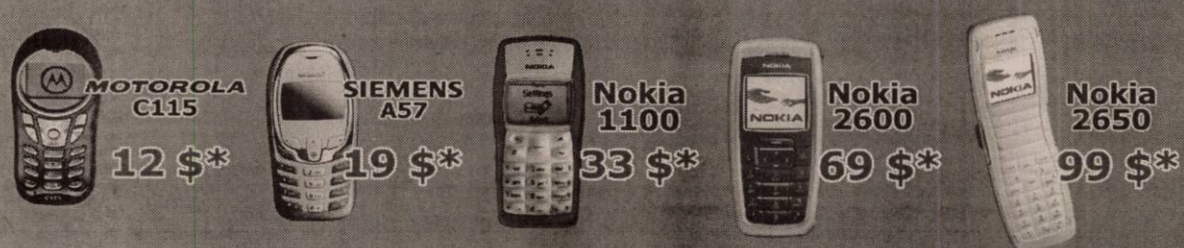

Drepturile de autor © 2001 Nokia Mobile Phones. Toate drepturile rezervate. © www.idadvert.ro

ARAD - Ziridava Shopping Center, parter, Tel: 0257/206.069;

QUASAR www.quasar.ro

DEALER CONNEX

(c. 1076/2005)

Domenia Credit
Creditul Ipotecar Româno-American

Specialistul creditelor ipotecare acum și în Arad

Domenia Credit îți dă acces la soluții de creditare adecvate nevoilor tale pentru:
- ACHIZIȚIE
- RENOVARE / FINISAJ
- CONSTRUIRE

de locuință cu destinația de reședință SAU **achiziție de teren** pentru construirea de locuință, în Arad, Timișoara și zonele învecinate.

Avantajele noastre:
- aprobări rapide
- flexibilitate mare în calculul veniturilor
- **se acceptă lucrări în regie proprie pentru renovare și construcție**
- nu este necesară identificarea locuinței înainte de solicitarea creditului

Contact Arad: în fiecare zi de luni
Bd. Decebal nr. 9, Hotel Arad, Sala de protocol
Telefon: 0723-986-930

Contact Timisoara: Str. Take Ionescu nr. 22
Telefon: 0256-431-174, e-mail: timisoara@domenia.ro

Vizitează și www.domenia.ro pentru precalificare on-line.

(3710033)

OFERTE SPECIALE IN FEBRUARIE

Monitor Philips 17" TFT 1280x1024 170S5FG/S/B (alb, negru, argintiu)	10,300,000 (TVA INCLUS)
Monitor LG 17" TFT L1730S 1280x1024 12ms	12,300,000 (TVA INCLUS)
Monitor 17" Compaq V7750 1600x1200 (nou!)	3,999,999 (TVA INCLUS)
Monitor 17" Viewstar Flat 775	3,499,999 (TVA INCLUS)
Notebook Acer TM2201LC 15 TFT/Intel® Celeron® D 330 (2.66GHz/256kb/533) DDR256M/40GB/DVD-CDRW/WIN XPHOME	29,990,000 (TVA INCLUS)
Sistem RDC cu AMD Sempron 2200+, 256MB DDR, HDD 40GB, CDROM 52X, TASTATURA, MOUSE, MONITOR 17" LIKOM, BOXE, VIDEO INTEGRAT 64MB, RETEA	11,800,000 (TVA INCLUS)
CD BLANK LG 700MB + PLIC	8,000 LEI (TVA INCLUS)

ARAD: Bd. Revolutiei 55 Arad 310130
Tel: 0257-228835; Tel./Fax: 0257-228845
e-mail: office@rdc.ro
web: www.rdc.ro (catalog online)

Toate sistemele si monitoarele se pot achizitiona si in rate de pana la 4 ani, fara avans si girant.
Garantie 3 ani sisteme si monitoare, 1 an notebooks. Livrare din stoc!

RDC COMPUTERS

(c.35572/2004)

S.C. "ara Shoes Romania" S.R.L.

Lider național în fabricarea încălțămintei pentru femei, vă aduce la cunoștință pe această cale, ca renumita firma germană **"ara Shoes " A.G. din Germania,** unic acționar al firmei noastre, fiind consecventa principiilor pe care le-a aplicat în decursul existenței sale de peste 50 de ani, a decis că este momentul ca și în România (atât în Valea lui Mihai cât și în Șimleul Silvaniei) să transfere responsabilitatea coordonarii activității de producție în seama tehnicienilor autohtoni.

Facem un apel pe această cale, către toți specialiștii din domeniul încălțămintei care se simt tentați să lucreze într-o firmă cu renume mondial, să nu rateze această ocazie și să ni se alăture.

De ce ați face acest pas ?

- Pentru că vreți să fiți cei mai buni!

- Pentru că satisfacțiile profesionale cât și cele materiale, o să fie pe măsura efortului depus de dumneavoastră!

- Pentru că la noi gasiți stabilitate și sigurantă, într-o industrie în care foarte mulți se retrag de pe piata românească, noi investim în continuare!

Dacă vă doriți aceste lucruri, nu ezitați să ne contactati, pentru relații suplimentare sau să ne trimiteti C.V.-ul.

Cei interesați ne pot contacta zilnic între orele 08-16 la sediul firmei din Valea lui Mihai, str. Revoluției nr. 82, Bihor; telefon 0259/406000; fax 0259/406026.

Nu ratați ocazia de a ajunge mai repede în Uniunea Europeană!

(c./02.2005)

S.C. MERA S.R.L. **Execută și montează**

- Tâmplărie PVC REHAU cu 3, 4, și 5 camere de izolare termică și fonică
- Tâmplărie aluminiu cu și fără barieră termică, cu geam termopan

Contact: Calea Iuliu Maniu nr. 34, ap. 1
Tel./fax: 0257-228.289; 0744-697.013
E-mail: office@mera.ro Web: www.mera.ro

(3709917)

BANCA ROMÂNEASCA S.A. - Membră a Grupului Național Bank of Greece Sucursala Arad

Organizeaza selectie de personal pentru postul de:

Administrator clientelă retail- Front Office
Referință: ACR-FO

Obiectivele postului:
Valorificarea maximă a relațiilor cu clienții persoane fizice, prin promovarea produselor și serviciilor băncii

Principalele responsabilități:
- o Administrează relațiile cu clienții persoane fizice pentru toate produsele oferite de banca
- o Asigură dezvoltarea bazei de clienți și a portofoliului de credite;
- o Realizează operațiunile bancare specifice dispuse de client
- o Întocmește dosarul de credit și îl înaintează spre aprobare
- o Răspunde de întocmirea documentelor necesare acordării creditelor

Profilul candidatului:
Absolvent de studii superioare în domeniul economic
Experiență în domeniul economic
Cunoștințe de utilizare a sistemelor informatice
Abilități analitice, de comunicare scrisă și verbală, spirit de echipă
Cunoștințe bune de limba engleză (scris, vorbit, citit)

Se oferă un pachet salarial atractiv

Candidații vor depune la sediul băncii, până la data de 18.02.2005 un CV (max.2 pagini) si o scrisoare de intenție - indicând referința postului - la adresa:
Banca Românească S.A. - Membră a Grupului NBG - Sucursala Arad
Bd. Revoluției nr. 96, Arad

NB: "vor fi contactați numai candidații care îndeplinesc cerințele minime necesare."

Analist credite corporate - Front Office
Referință: CRO-FO

Obiectivele postului:
Valorificarea maximă a relațiilor cu clienții prin promovarea produselor și serviciilor băncii care îndeplinesc nevoile acestora

Principalele responsabilități:
- o Administrează relațiile cu clienții coporate pentru toate produsele de credit la nivelul sucursalei;
- o Asigură dezvoltarea bazei de clienți și a portofoliului de credite;
- o Realizează operațiunile bancare specifice dispuse de client
- o Răspunde de analiza și evaluarea riscului în creditare

Profilul candidatului:
Absolvent de studii superioare în domeniul economic
Experiența în domeniul creditării firmelor sau în domeniul analizei financiare
Cunoștințe de contabilitate generală și de utilizare a sistemelor informatice
Abilități analitice, de comunicare scrisă și verbală, spirit de echipă
Cunoștințe bune de limba engleză (scris, vorbit, citit)

Se oferă un pachet salarial atractiv

Candidații vor depune la sediul băncii, până la data de 18.02.2005 un CV (max.2 pagini) și o scrisoare de intenție - indicând referința postului - la adresa:
Banca Românească S.A. - Membră a Grupului NBG - Sucursala Arad
Bd. Revoluției nr. 96, Arad

NB: "vor fi contactati numai candidatii care îndeplinesc cerintele minime necesare."

(com./02.2005)

ANIVERSĂRI

Familia **CERCEL ADALBERT** și soția **GHIZELLA** din ARAD - Gai, aniversează șaizeci de ani de căsătorie. Multă sănătate, din partea rudelor. (Ag. UTA, 151)

MATRIMONIALE

FIRMĂ MATRIMONIALĂ GERMANĂ intermediază CĂSĂTORII înre domni germani serioași cu doamne sau domnișoare române, între 18-50 ani. Informații telefon 278998, 0723.161.692. (2619)

„MATRIMONIALE ANTOANETA" oferă căsătorie doamnelor, domnișoarelor serioase, drăguțe, cu domni germani serioși. Peste 1000 căsătorii în 11 ani. Informații telefon 0257-228319, 0723.706.720. (1809)

Tânăr, 30 de ani, aspect fizic plăcut, muncitor la o fermă de animale, caut prietenă între 20-30 ani pentru CĂSĂTORIE. Informații telefon 0741.746.147. (3100)

VÂNZĂRI APARTAMENTE O CAMERĂ

Vând două apartamente o cameră, 39 mp, alăturate, posibilitate mansardare. Telefon 0723.268.475. (p)

Vând apartament 1 cameră, transformat din 2 camere, str. Mărășești, 54 mp, preț 22.500 Eu. Telefon 228411. (2879)

Vând garsonieră, confort I, zona Miorița, contorizată, balcon, gresie, faianță, mochetă, etaj 4, 18.500 Euro. Telefon 262466. (2843)

Vând garsonieră, confort I, Confecții, lângă stația tramvai, parter, ușă metalică, recent amenajată, ocupabilă imediat, preț 17.600 Euro. Telefon 0726.590.530. (3009)

Vând garsonieră, confort I, Miorița, etaj 1/4, 18.000 Euro, negociabil. Telefon 262797; 0742.885.373. (2075)

VÂNZĂRI APARTAMENTE DOUĂ CAMERE

Vând apartament ultracentral, 2 camere, dependințe, gaz, garaj, 35.000 Euro, cumpărat Legea 112. Telefon 235790. (2903)

Vând apartament 2 camere, bucătărie, 2 băi, gaz, 63 mp + teren aferent, proprietate personală, 38 mp, ultracentral, Ion Georgescu 11, ap. 4, 30.500 Euro. Telefon 0745.420.548. (2995)

Vând apartament 2 camere, cf. 2, amenajat, zona Fortuna, preț 24.500 Eu. Telefon 210464, 0788.488.075. (3053)

Vând 2 camere, la casă, zona Episcopiei, parter, în curte, 75 mp, 42.000 Eu. Telefon 213192, 0722.257.409. (2659)

Vând urgent apartament 2 camere, amenajat, parchet, faianță, gresie, bloc nou, acoperiș, Alfa, zonă liniștită, 31.000 Euro, negociabil. Telefon 0744.350.352; 0723.162.824. (3106)

Vând urgent apartament 2 camere, 78 mp, bloc nou, etaj intermediar, Vlaicu-Bulevard. Telefon 348157; 0724. 891.570. (3130)

Vând apartament 2 camere ultracentral, bucătărie, baie. Telefon 214953. (3184)

VÂNZĂRI APARTAMENTE TREI CAMERE

Vând apartament ultracentral (Piața Mihai Viteazul), 3 camere + demisol + garaj, preț informativ 90.000 Euro. Telefon 0744.201.723 sau 0744.603.806.

Vând apartament 3 camere, 121 mp, zonă centrală foarte bună, etaj I, preț 39.000 EU. Telefon 0744.789.751. (2713)

Vând apartament 3 camere, îmbunătățit (termotecă, pardosea, acoperiș, ușă blindată), în Alfa, 36.000 Euro. Telefon 0741.961.978; 0744.779.833. (2837)

Vând apartament 3 camere, la casă, central, singur în curte, ideal privatizare. Telefon 0744.523.292. (2840)

Vând apartament 3 camere, zonă centrală foarte bună, etaj 2, 85 mp, preț 28.000 EU. Telefon 0742.325.159. (2712)

Vând apartament 3 camere, etaj 1/4, Vlaicu. Telefon 0746.789.247. (p)

Vând apartament 3 camere, decomandat, etaj intermediar, zona Vlaicu, preț 31.000 Eu. Telefon 210464, 0788.488.075. (3053)

Vând apartamente la casă, central, 3 camere lux, ideal firmă și locuință, 60.000 Euro; 4 camere, etajul 1, acces auto, 48.000 Euro. Telefon 0723.514.819. (2130)

Vând apartament 3 camere, et. III, Confecții, îmbunătățit. Telefon 256412. (3128)

VÂNZĂRI APARTAMENTE PATRU CAMERE

OCAZIE! Vând apartament 245 mp, ultracentral, et. 1, pentru locuit sau birouri, fără legea 112 (neamenajat). Telefon 256953, 0740.875.631. (2880)

Vând apartament 4 camere, etajintermediar, Z-uri Vlaicu, preț 42.000 Eu. Telefon 210464, 0788.488.075. (3053)

Vând apartament 5 camere, neamenajat, et. 4/4, zona 200 Micălaca, preț 35.500 Eu. Telefon 210464, 0788.488.075. (3053)

VÂNZĂRI CASE

Vând casă, Aradul Nou, 1.277 mp, 4 camere, 2 băi, 2 bucătării, termotecă, gaz, canalizare, pivniță, 80.000 Euro, negociabil. Telefon 289544; 0740.249.544. (2757)

Vând casă nouă, în Zădăreni, 3 camere, bucătărie, baie, terasă, pivniță, geamuri termopan, încălzire centrală lemne, garaj, 39.500 Euro, negociabil. Telefon 0740.529.298; 0257/262411. (2771)

Vând casă cu teren 1.500 mp, în Șiria. Telefon 0721.379.673. (2826)

Vând urgent casă, în Cintei. Telefon 219466. (2823)

Vând în stațiunea Moneasa casă cu 4 ari grădină și toate utilitățile. Informații telefon 0257/313210; 0259/349712. (2820)

(Continuare în pag. 15)

(Urmare din pag. 14)

Vând casă 5 camere, bucătărie, baie, șpais, gaz, pivniță, posibil privatizare, central. Telefon 0744.803.940.

Vând casă 4 camere, toate utilitățile, grădină mare, Curtici. Informații 0257-465043. (2872)

Vând casă str. Poetului 720 mp, FS 25 m. Telefon 0722.295.340. (2928)

Vând vilă, parțial finisată, vad comercial bun, Pârneava, cu toate utilitățile. Telefon 213408 și 0727.839.898. (2972)

Vând (sau schimb cu apartament + diferență) casă mare, cu grădină, 1.400 mp. Telefon 0742.575.252. (2992)

Vând casă mică, localitatea Tisa Nouă, 190 mp. Telefon 350911; 0741.961.307. (Ag. Criș, 71)

Vând casă 3 camere, bucătărie, teren 1.400 mp, zona Peregul Mic, preț 7.000 Eu. Telefon 210464, 0788.488.075. (3053)

Vând vilă (închiriez) Cartierul Funcționarilor, piscină, deosebită, teren și fs mare, 370.000 Eu. Telefon 253364, 0722.257.409, 0788.253.364, 0741.253.364. (2659)

Vând casă, Grădiște sau schimb cu apartament cu 2 camere + diferență. Telefon 0741.693.523. (2868)

Vând casă în Sânmartin. Telefon 536948, informații orele 16-19. (3867)

Vând casă cărămidă cu teren mare. Telefon 274024; 0744.546.579. (3098)

Vând casă, Grădiște, str. Rahovei, nr. 7/A. Telefon 381589, seara. (3141)

Vând casă + vilă, Pârneava, 1000 mp, 115.000 Euro, negociabil. Telefon 251261; 0743.131.931. (3156)

Vând casă 3 camere + teren, str. Andrei Șaguna, fs - 20 ml, preț 52.000 EU. Telefon 228411. (3171)

Vând casă în Pecica 3 camere, baie, grădină, intrare auto, 1600 mp, preț 30.000 EU. Telefon 0257-469279. (Ag. UTA, 157)

VÂNZĂRI SPAȚII

Vând GHERETĂ din LEMN, 10,5 mp, Alfa, vad comercial foarte bun. Telefon 0744.584.816. (3160)

Vând SPAȚIU COMERCIAL (garsonieră, parter). Informații telefon 0744.584.816. (3160)

Vând HALĂ Micălaca, 500 mp, 60.000 EU. Telefon 0744.795.263. (2793)

VÂNZĂRI TERENURI

Vând 2.000 mp TEREN INTRAVILAN cu utilități, în CICIR. Telefon 0745.108.280.

Vând teren intravilan 2350 mp în Micălaca, zona 300 cu proiect pentru hotel. Telefon 0740.010.311. (3157)

Vând teren 13.500 mp, la șoseaua Arad-Oradea, fs 42 ml, aproape de sens giratoriu, Grădiște, lângă Motel Drăghici. Telefon 0722.356.210. (1952)

Vând teren arabil 5 ha cu C.F. semănat cu lucernă, pe drumul cu Horia, 1 Eu/ mp. Telefon 0257-289055, 0746.099.320. (2858)

Vând teren intravilan cu casă demolată, suprafața 1.200 mp, FS 10 m, dotat cu anexe, str Ady Endre 119, Aradul Nou, preț negociabil 26.000 Euro. Telefon 0744.243.536; 278542. (2990)

Vând grădină intravilan (loc casă) în Lipova-Băi, cu facilități stradale. Telefon 0257-232985. (983)

VÂND URGENT 200.000 mp teren, 5 km de Arad, șosea de acces laterală, tramvai, gaz și canalizare industriale, învecinat cu apă și curent electric industriale, cu linie tren și punct vamal, cu prețul de 5 Eu/ mp. Telefon 0744.615.247. (2637)

Vând teren 100.000 mp la drumul Arad-Nădlac, fs dublu, asfaltat, 3,5 EU/mp. Telefon 213192, 0722.257.409. (2659)

Vând teren extravilan (arabil) în Arad 1,5 ha cu acte în regulă. Telefon 0741.498.453. (3101)

Vând teren intravilan, zona Alfa, str. Pionerilor, 850 mp. Telefon 0723.774.755. (3113)

Vând teren intravilan 1000 mp, front stradal 27,5 ml, Grădiște. Telefon 218685; 0722.984.435. (3119)

Vând teren pe DN7 cu proiect aprobat stație carburanți, motel, parcare. Telefon 0724.373.950. (3165)

VÂNZĂRI AUTO

Vând OPEL VECTRA 2.2 TDI, an 2001, înmatriculat, 8.500 Euro. Telefon 0722.344.865.

Vând DACIA 1310, an 1983, numere noi, VT, 575 Euro. Telefon 0723.045.296. (3152)

Vând OPEL REKORD, motor OPEL VECTRA Diesel, jenți aluminiu, caroserie impecabilă, consum 4%, preț informativ 1.850 Euro, negociabil. Informații telefon 0745.322.339.

Vând Passat TDI, an fabricație 2001, înmatriculat, 11.500 Euro. Telefon 0724.575.344.

Vând urgent FORD MONDEO COMBI 1.8 TD, 185.000 km reali, stare excelentă, 1996, neînmatriculat, adus recent în țară, preț 2.500 Euro. Telefon 0744.838.773; 464577.

Vând tractor John Deer de 60 CP, nefolosit, adus recent, se poate înmatricula și un tractor de 445 românesc. Telefon 0744.552.140. (3097)

Vând Matiz 2005, 2700 km, aer condiționat; Ford Transit marfă, an 1996, stare bună, Renault Kangoo 2001, Diesel. Telefon 0744.552.140. (3096)

Aduc la comandă AUTOTURISME și MICROBUZE pentru înmatriculat; TRACTOARE AGRICOLE și piese de schimb. Telefon 0744.552.140. (3095)

Vând oblon rabatabil spate de 1,9 tone sarcină, de la camion de 7,5 tone. Telefon 562585. (2854)

Vând FIAT MAREA 2001 Euro 3, înmatriculat PF toate dotările, preț 6.500 EU negociabil. Telefon 0745.969.130. (1693)

Vând Opel Vectra, 1994, TD, ABS, 4.000 Eu. Telefon 250162, 0740.899.958. (2320)

Vând tractor John Deere, model 4240, 140 CP, plug 4 capuri reversibil, disc 4,2, stare perfectă. Telefon 0744.633.584, 0257-536388. (2608)

Vând VW Golf 4, 2002, 9.400 EU, urgent. Telefon 0744.568.863. (2966)

Vând FORD MONDEO COMBI 2000 TDI, 2001, albastru, climă, preț vânzare 9.050 Euro; OPEL ASTRA COMBI 2000 DTI, 2001, alb, climă, 8.250 Euro. Telefon 0722.295.928. (2488)

Vând camion Frumoasa Americană. Telefon 0743.124.780. (2738)

Vând Ford Fiesta 1.4 TDCI, an 2003, recent adus, stare impecabilă, consum 3.8%, 8.200 Euro. Telefon 0722.826.837. (2780)

Vând urgent Golf IV, 2003, DSI, 1.9 cmc, Diesel, alb, geamuri electrice, ABS, servo etc, preț 10.300 Euro, negociabil. Telefon 0741.277.247. (2836)

Vând BMW 530i, 1989, full option (jenți + muzică deosebite) și Ford Scorpio Ghia multe extrase, ambele stare foarte bună. Telefon 0722.510.978. (2876)

Vând Fiat Punto 1,2i, 2004, full option, gri perlat cameleon, 25.000 km, preț 7.900 Eu, negociabil. Telefon 0721.242.224. (2875)

Vând Crysler Concord din 2000, motor 2.8, înmatriculat USA, benzină, automatic și alte extra-uri , negociabil. Relații telefon 0257-531661. (2896)

Vând Renault Scenic, toate îmbunătățirile, stare perfectă, 11.000 Eu. Telefon 0740.310.391. (2904)

Vând Dacia Berlină an 1999 decembrie, gri metalizată, 39.000 km, unic proprietar, 2.500 EU negociabil. Telefon 0726.204.011. (2913)

Vând Mercedes 190 Diesel 2000 cmc automatic, an 1988, roșu întreținut funcționare bună, 5.100 EU negociabil. Telefon 0724.694.458, 275137. (2938)

Vând Opel Astra 1,7 DTI an 2001, alb, Combi, climă, ABS, trapă electrică, CD, stare foarte bună. Telefon 0721.235.249. (2941)

Vând VW Passat 2000, 9.400 EU. Telefon 0744.568.863. (2966)

Vând Skoda Fabia 1.4 benzină, 2002, 28.000 km, preț 7.400 Euro, negociabil. Telefon 0744.248.269. (2546)

Vând buldozer S.650 și piese S.1500 și 650 (role) excavator Rabă. Telefon 0726.253.412. (2812)

Vând IMS nou (de armată) și piese de schimb noi. Telefon 0740.871.135. (2927)

Vând tractor U650, an 1994, semănătoare păioase, fân lucernă. Telefon 0745.319.725; 0257/288042. (2993)

Vând VW Passat 2000, motor 1.9 TDI, full option, climatronic, 6+1 trepte de viteză, culoare negru metalizat, preț 10.000 Euro, puțin negociabil. Telefon 0723.282.048. (Ag. UTA, 152)

Vând Opel Corsa 1.00 benzină, alb, 4 uși, 1998, recent înmatriculat, consum 5.5 l/100 km, 4.800 Euro, negociabil. Telefon 0723.695.193. (2975)

Vând (schimb cu loc casă) Jeep Land Rover Frelander, an 2000. Telefon 0722.251.579. (2986)

Vând Peugeot 206, 1,9 Diesel, an 2000 februarie, clima, ABS, alarmă, geamuri electrice, 4 uși, preț 7.000 Eu. Telefon 0722.389.000. (3009)

Vând ARO 320D (camionetă), 1993, stare excepțională, 2.800 Eu. Telefon 0740.929.500, 0742.239.589, 318478. (3052)

Vând Skoda 120L, pentru piese de schimb. Telefon 0741.180.372. (3069)

Vând VW Passat B3, Diesel, 1,6, închidere centralizată, alarmă, 6 boxe Blaupunkt, alb, preț 4.450 Eu. Telefon 0744.249.000. (2634)

Vând Peugeot 309XRD, an fabricație 1987, Diesel 1,9 5% consum, 3 uși, preț 2.800 Eu, negociabil. Telefon 0745.343.526. (2634)

Vând PLATFORMĂ 10 to cu troliu, VOLVO cu șa pentru transport bușteni, piese schimb Rabă, piese schimb TAF. Telefon 0254-241937, 0723.581.066. (p)

Ocazie! Vând AUDI 80 BUTOIAȘ, vișiniu, an 1987, alarmă, geamuri electrice, ABS, jenți aluminiu (8 bucăți rezervă), cass cu magazie CD 6 bucăți, trapă, interior deo-sebit, stare impecabilă. Merită văzut! Telefon 0740.075.239. (950)

Ocazie! Vând MOTORETE PIAGGIO, toate tipurile, cu roți turnate, scaun lung, culoare originală, semnalizări, variator, stare ireproșabilă. Merită văzute! Informații ZIMANDUL NOU nr. 38. Telefon 0740.075.239. (950)

Ocazie! Vând MERCEDES-BENZ SPRINTER FRIGORIFIC, an 1997, Turbo-Diesel, air-bag, caroserie termoizo-lantă, stare foarte bună. Merită văzut! Telefon 0722.191.408; 0743.158.589. (950)

Vând VW LT 28, an fabricație 1992, preț 4.100 Euro, negociabil. Telefon 0723.777.104; 350184. (Ag. Criș, 58)

Vând VW Passat 1.9 TDI, 2002, argintiu metalizat, climatronic, 100 CP, airbag, ABS, ESP, preț 13.200 Euro, negociabil, la cerere se poate elibera factură. Telefon 0745.409.989. (Ag. Criș, 59)

Vând tractor U650, plug, remorcă, instalație ierbicidat. Informații la telefon 0744.706.822, 0745.632.795. (37, Lipova)

Vând tractor U650 și plug, stare foarte bună de funcționare, preț negociabil 4.000 Euro. Localitatea Berechiu nr. 549, telefon 327710; 0744.478.612. (2925)

Vând VW Santana 1.6 Diesel, consum 5%, stare bună, persoană fizică, VT 2006, 1.500 Euro, negociabil sau schimb cu tractor U650, în stare bună. Telefon 0257/433165. (Ag. Lipova, 42)

Vând RENAULT 19 CHAMADE Diesel, 1990, înmatriculat, 3.100 Euro, negociabil. Telefon 0722.353.495. (2903)

Vând tractor U-445, perfectă stare, preț fix 3.000 Euro, cu aripi. Telefon 0740.229.998. (3088)

Vând W Diesel, motor 1,6 sau schimb cu Dacia. Telefon 0740.456.474. (36, Sântana)

Vând tractor model U-550, cu brat frontal pentru încărcat; TV R14 carosat VT 2006 și motor neasamblat L445 și diferite piese. Telefon 463245. (37, Sântana)

Vând Opel Astra 1,7 TDi, motorină, combi, an 2003. Telefon 259113. (3107)

Vând Opel Astra 1,7 TDi argintiu , climă, an 2001, preț 8.300 Euro, negociabil. Telefon 0744.867.741. (3109)

Vând Audi A6, 2500 cmc, an 2001, gri metal, full electric, 6 viteze, stare excepțională. Telefon 0723.774.755. (3113)

Vând ARO carosat, în stare foarte bună. Informații 0740.672.059; 289426. (3120)

Vând Dacia 1310, an 1987, funcționare bună, VT 2007, necesită vopsire; Lada 2105, 1986, motor 1300 cmc. Telefon 0257-464027. (3126)

Vând Renault 21 Diesel, an 1986, stare bună, preț 3300 Euro, negociabil. Telefon 0744.766.782. (3140)

Vând autotractor IVECO TURBOSTAR 1990, 10.000 Euro, semiremorcă Pacton, 1988 (perne aer), specializată transport bușteni și cherestea, cu prelată, 7.000 Euro, ambele stare foarte bună. Telefon 0744.435.433. (3146)

Vând Renault Trafic, 8 locuri, 3200 Euro. Telefon 262227. (3163)

Vând Dacia Berlină 1400 cmc, an 1998, 1950 EU negociabil. Telefon 0740.543.589. (3185)

Vând Dacia 1307 papuc 5 locuri, acoperită cu fibră. Telefon 0257-242982, 0740.022.271. (Ag. UTA, 160)

Vând Matiz fabricație 2004, climă, alarmă, central radiocasetofon, 4.600 EU. Telefon 0740.093.973. (3196)

VÂNZĂRI ELECTRO

Vând TELEVIZOARE COLOR, 37 cm, 54 cm, 71 cm, telecomandă, teletext. Telefon 338090. (3060)

Vindem CASE de MARCAT, CÂNTARE ELECTRONICE și CONSUMABILE, strada I. L. CARAGIALE nr. 22. Telefon 272727; 282829. (2948)

Vând CASE de MARCAT FISCALE, CÂNTARE ELECTRONICE, str. STÂNJENEL 6. Telefon 279702; 0745.395.107, 0788.737.342. (2241)

Vând, în 2 rate, TV COLOR, MAȘINI SPĂLAT AUTOMATE. Telefon 251392. (3025)

Vând MAȘINĂ AUTOMATĂ DE SPĂLAT, CONGELATOR, COMBINĂ FRIGORIFICĂ, foarte ieftin și garanție. Telefon 275277. (34564)

Ieftin, CASE MARCAT FISCALE, CÂNTARE ELECTRONICE. Telefon 211622, 0744.507.898; 0723.529.369. (2745)

Vând TELEVIZOARE COLOR, începând de la 1.500.000 lei. Garanție 1 an. Telefon 287404. (2817)

Vând frigider, congelator, vitrină frig, ladă frig, garanție 1 an, chiuvetă inox dublă pentru pizzerii. Telefon 0257-210613. (2862)

Vând COMPUTERE și MONITOARE, prețuri foarte avantajoase. Telefon 0257-256609. (2224)

Vând cântar electronic, maxim 15 kg. Telefon 0745.555.249. (2992)

Vindem ieftin și în rate ELECTROCASNICE secondhand (TV, MAȘINI DE SPĂLAT, FRIGORIFICE); MOBILIER NOU, la comandă; ANVELOPE. Arad, telefon 259339; 0744.706.321, Lipova - 563027. (3091)

VÂNZĂRI DIVERSE

Vând birouri (nou și puțin folosite), bibliotecă, masă TV, mobilă bucătărie și pat pentru saltea. Telefon 0744.552.140. (3096)

Vindem BUTOAIE STEJAR 5.000 lt. Cumpărăm JEEP WRANGLER avariat (înmatriculat). Telefon 0788.318.580, 0788.340.777. (2590)

Vând BOLȚARI TERMOIZOLANȚI beton și zgură cărămidă, omologați, diferite dimensiuni și STÂLPI ORNAMENTALI 0,80 cm, la cele mai mici prețuri. Telefon 283683, 0722.621.600, 0722.870.752. (1963)

Vând PLASĂ GARD ZINCATĂ - 35.000 lei/kg; TABLĂ ZINCATĂ 0.4x1000x2000, 270.000 lei/coală, CUIE - 30.000 lei/kg; RABITZ 50.000 lei/kg; toată gama de SÂRME; ELECTROZI, COTURI și BURLANE FUM - 45.000 lei/buc, etc. Str. Vrabiei, nr. 4. Telefon 289997, 0744.289.997, 0721.474.980, www.garduri.ro (2197)

Lichidare locuință (mobilier, obiecte uz casnic). Informații telefon 284283, 0745.600.595. (2328)

Vând LEMNE FOC tăiate, 700.000/mc. Telefon 278583; 0746.601.292. (2497)

Vând baloți paie, la domiciliul clientului. Telefon 0744.633.584, 0257-536388. (2605)

Vând COLȚARE, CANAPELE, FOTOLII, noi. Telefon 286069. (2667)

Vând 2.000 baloți fân lucernă, calitate foarte bună; camion IFA 5 tone, platou lung, stare de funcționare. Telefon 0744.767.368 sau 534732, Mailat 210. (2768)

Vând LEMNE FOC, tăiate, esență tare, la domiciliu. Telefon 276488, Grădiște. (2787)

Vând 2 scroafe de prăsilă rasă carne și 2 porci grași. Telefon 287384. (Ag. UTA, 116)

Vând semănătoare de porumb cu fertilizator 4 rânduri. Informații telefon 0741.477.740. (1415)

Vând MAȘINĂ GĂURIT 24 de capuri, FREZĂ, CĂRUCIOARE, BENZI ROLE, toate tâmplărie. Telefon 0722.226.403, 0788.196.211. (2860)

Vând baloți de lucernă. Telefon 0257-536354. (2896)

Vând termotecă pentru casă, ferestre bloc, ușă capitonată. Telefon 0257-255584. (2935)

Vând malaxor inox vacumatic, 200 l. Telefon 0723.572.499. (2933)

Vând mobilă bucătărie, complet utilată; frigider, aragaz, congelator. Telefon 0742.575.252. (2992)

Vând BOLȚARI TERMOIZOLANȚI, 300x250x200, 14.000 lei; mc 940.000. Telefon 0722.381.750, 0257/281197. (2984)

Vând TERMOTECĂ VAILLANT, stare perfectă. Telefon 0766.722.173. (p)

Vând tocătoare tulei. Informații telefon 0257-326219 Șicula. (3022)

Vând AEROTERME PE MOTORINĂ, noi + recondiționate, pentru hale industriale, garanție. Telefon 0741.375.843, 213150. (3029)

(Continuare în pag. 16)

(Urmare din pag. 15)

Vând lucernă 400 baloți, calitate foarte bună, preț negociabil, str. Poetului nr. 112. Telefon 274785, 349325.

Vând (lichidez gospodărie): mobilă, tablouri, obiecte uz casnic. Telefon 285336. (3054)

Vând 28 capre gestante. Telefon 310744, după ora 18. (Sebiș, 24)

Vând presă balotat sârmă, baloți lucernă calitate, baloți paie. Telefon 0741.051.373. (Ag. Criș, 54)

Vând cu 50% reducere față de prețul pieței, pălincă 52° de Zalău, 80.000 lei/kg; electropompă nouă; mașină măcinat fructe; scule forat fântâni; grâu panificabil; porumb PG-39; planetară Audi 80 nouă; scurtă piele; Peugeot 205. Telefon 0357/407670; 0744.566.143. (1788)

Vând baloți lucernă, coasa a 3-a, plug 3 capuri țeavă, Târnova, nr. 64. Telefon 370044, 370269. (Ineu, 34)

Vând HRANĂ USCATĂ CÂINI, FURAJE GRANULATE, import UNGARIA, tâmplărie PVC, rulouri, jaluzele. Telefon 253589. (c. 559)

Vând geamuri 2, 3, 4 canate cu rolete și uși din demolare. Telefon 218399. (2910)

Vând CIRCULAR cu masă mobilă, ABRICHT cu grosime 400 mm, FREZĂ reglabilă, ȘLAIF cu masă mobilă, STRUNG LEMN, MUT. Telefon 0744.471.967. (2968)

Vând un berbec (Batal) pentru sacrificat. Informații telefon 274805, după ora 18. (3077)

Vând porumb boabe, cantitate mare. Telefon 0721.849.134. (Ag. Criș, 75)

Vând combină Class 106-baloți paie grâu. Telefon 0744.788.194; 276566. (3078)

Vând lemne de foc din demolări, preț acceptabil. Telefon 0744.775.579. (2106)

Vând LEMNE tăiate mc 650.000, transport gratuit. Telefon 278375; 0744.233.718. (3123)

Vând ieftin sufragerie „Luxor", canapea extensibilă, aragaz Zanussi 4 ochiuri, aprindere electrică. Telefon 0743.124.752. (3133)

Vând rezervoare metalice de 3.000 și 800 lt. Telefon 211376. (3164)

Vând PIESE stare perfectă pentru TERMOTECI și INSTANTE, Telefon 0724.373.950. (3165)

Vând covor persan lucrat manual 3,20x4 fond vișiniu cu model. Telefon 231526. (3175)

Vând LEMNE FOC esență tare, tăiate. Telefon 211646, 0740.187.385. (3197)

CUMPĂRĂRI TERENURI, IMOBILIARE

Cumpăr apartament 1 cameră, Alfa, 16-19.000 Eu. Telefon 277282. (2526)

Persoană fizică cumpăr garsonieră cf. 1, Confecții exclus et. 4, neamenajată, ofer maxim 15.000 Eu. Telefon 256119, 0723.273.746. (2865)

Cumpăr teren arabil în zona localității Pâncota. Telefon 0727.152.747, după ora 18. (2870)

Cumpăr teren pentru casă - grădină, 400-1.000 mp, utilități sau casă mică cu front stradal. Telefon 0744.248.269. (2546)

Cumpăr apartament 2 camere, et. 1, zona Podgoria sau schimb (parter, tot în zonă). Telefon 235126, după ora 20. (3028)

Cumpăr demisol în zonă centrală, neamenajat. Telefon 263003, 0726.256.476. (3039)

Cumpăr teren arabil în jurul Aradului. Telefon 0726.287:101. (2407)

Cumpăr, închiriez SPAȚIU COMERCIAL, Bd. REVOLUȚIEI, 35-45 mp. Telefon 0727.599.295. (2628)

Cumpăr terenuri agricole în Arad, Timiș, Bihor, Caraș-Severin, Hunedoara, Cluj, Brașov. Telefon 230869, 0723.252.374. (1291)

Cumpăr casă mică cu grădină în Sâmbăteni, ofer 10.000 EU. Telefon 259090, 0722.349.092. (2922)

Cumpăr HALĂ, DEPOZIT 1000 mp, în Arad. Telefon 0740.221.325. (3111)

Cumpăr apartament 1 cameră sau garsonieră, confort I, etaj intermediar. Ofer plata pe loc. Telefon 234679; 0722.489.510. (3112)

Cumpăr apartament 2 camere (garsonieră), ofer 15-18.000 Euro. Telefon 273049. (3125)

CUMPĂRĂRI AUTO

Cumpăr microbus Fiat Ducato pentru transport marfă, înmatriculat, ofer 1.500-2.000 Eu. Telefon 0744.192.215, 213150. (3029)

CUMPĂRĂRI DIVERSE

Cumpăr grâu. Telefon 0745.037.225. (2250)

Cumpăr mărci germane noi și vechi. Telefon 240990, 0721.512.555, 0742.866.132. (2434)

Cumpăr tulpină nuc. Ofer 3.500.000-4.000.000 lei/ mc. Telefon 0726.411.941. (2881)

Cumpăr 2 femele Ciobănesc Carpatin, rasă pură, în vârstă de 2-3 luni. Telefon 0744.632.766. (2865)

Cumpăr PORCI și VACI pentru sacrificat. Plata pe loc. Telefon 0788.323.255. (Ag. UTA, 150)

Cumpăr cărți, reviste și ilustrate tipărite înainte de 1944. Telefon 338427. (35507)

Cumpăr picturi de la începutul anilor 1900, al Școlii de pictură din Baia Mare, ofer prețuri deosebite. Telefon 0036-704532589. (1760)

Cumpăr garaj, str. Banu Mărăcine (zona Intim). Telefon 0257/230703. (2942)

Cumpăr tuburi oxigen. Telefon 0743.018.788. (3093)

Cumpăr mărci germane-DM, la un preț bun. Telefon 0744.348.173. (3109)

Cumpăr colecție de bancnote, monezi, cărți, tablouri, documente vechi. Telefon 0721.845.547; 349811. (3159)

LOCURI DE MUNCĂ

Oferim CAZARE, SALAR unei FAMILII SERIOASE care să locuiasă și să îngrijească lucuință și animle, zona LIPOVA. Telefon 0745.879.200. (3158)

Angajez urgent 2 VÂNZĂTOARE fast-food, cu experiență. Telefon 272270. (p)

Angajăm DISPECER în domeniul transportului, cu experiență, vorbitor de limbă italiană, ȘOFER PROFESIONIST. Telefon 0722.249.508. (3017)

SC „BODIMAR IMPEX" SRL angajează ÎNGRIJITOR VESTIAR (bărbat). Telefon 270079. (3150)

BAR DE ZI angajez BARMANĂ CALIFICATĂ, salarizare bună. Telefon 0741.485.285. (3070)

Angajăm SECRETARĂ, cunoscătoare a limbii maghiare scris și vorbit, cunoștințe operare calculator. Informații telefon 0257-206304, orele 8-16. (3073)

Angajăm VÂNZĂTORI cu experiență pentru magazin cu ARTICOLE SPORTIVE. Salariu fix + comision. Telefon 0723.555.600. (f, 3709971)

Complexul OLYMPIA din NĂDAB, angajează OSPĂTARE, CAMERISTE. Telefon 0744.814.000. (Ag. UTA, 135)

FABRICĂ de ÎNCĂLȚĂMINTE angajează MANUAL - personal necalificat pentru BANDĂ TRAS. Telefon 0257/206484; 0745.780.173. (2741)

CÂȘTIGĂ BANI, PROMOVÂND SUPLIMENTE NUTRITIVE din SUA în sistem MLM. Telefon 0744.831.171. (2784)

DIGITAL FOTO angajează VÂNZĂTOR cu cunoștințe PC. Informații telefon 338313. (2409)

BAR DE NOAPTE angajează OSPĂTARE. Câștiguri substanțiale, cu sau fără experiență. Telefon 0744.970.470. (3188)

SOCOM „PIELARUL" ARAD angajează: CONFECȚIONERE FEȚE ÎNCĂLȚĂMINTE - calificate; MAȘINISTE și la masă; ȘTANȚATORI ÎN PIELE. Informații la sediul societății din str. Ghiba Birta nr. 16, biroul personal sau la telefon 250504. (2841)

Angajăm urgent FETE pentru postul BARMAN-OSPĂTAR. Informații la telefon 0257-242.055. (UTA, 146)

SC MILLEFIORI SRL angajează INGINER pentru PRODUCȚIE. CV și relații telefon/fax 278404 sau 216694. (2911)

SOCIETATE COMERCIALĂ angajăm patru VÂNZĂTOARE profil alimentar, program opt ore, salar atractiv. Telefon 0745.312.136; 0723.805.285; 0745.760.233. (2937)

NIGHT CLUB angajează DANSATOARE posibilitate mare de câștig (curs de dans). Telefon 0721.275.343. (3188)

Angajăm FATĂ PREZENTABILĂ serioasă, pentru Bar, sala sport. Telefon 0722.190.737. (2945)

Angajăm OSPĂTARE (OSPĂTARI) salar atractiv. Informații telefon 0257-286313. (2963)

FIRMĂ CONTABILITATE angajează CONTABILĂ (ECONOMISTĂ) cu cunoștințe operare calculator până la nivel de balanță. Constituie avantaj cunoașterea programului ARSOFT. Curriculum vitae la fax 278611. Telefon 0745.520.483. (2887)

SOCIETATE COMERCIALĂ din Arad (Vlaicu) angajează 3 OPERATOARE MAȘINI BRODAT. Oferă venituri lunare de 7.000.000 lei (salar + tichete masă). Se cere disponibilitate pentru a lucra în două schimburi. Nu se cere experiență. Telefon 275133, 349199. (3010)

SIRCOM SÂNLEANI angajează DIRECTOR COMERCIAL, salarizare deosebită. Telefon 381800, 0722.315.686. (3012)

Angajăm urgent un distribuitor (remizier) ziare pentru zona Micălaca I, II, V și VII.

Cei interesați se vor adresa la secția DIFUZARE a ziarului „ADEVĂRUL" Arad, b-dul Revoluției nr. 82, telefon 280318.

Solicit TRANSLATOARE româno-maghiară pentru DEPLASARE UNGARIA, 100 Eu săptămânal. Telefon 0740.359.533, 0741.766.804. (3035)

SC CAMELIA CONT EXPERT SRL angajează CONTABIL cu experiență. Trimiteți C.V. prin fax la 257256 sau e-mail: camelia603@rdslink.ro până la data de 15 februarie 2005. (3036)

Angajăm VÂNZĂTOARE cu experiență pentru magazin alimentar. Telefon 289300. (3066)

SOCIETATE COMERCIALĂ angajează ȘOFERI PROFESIONIȘTI, PAZNICI. Telefon 277430 sau 258825. (3064)

SMART OFFICE angajează PERSONAL în toate domeniile. Telefon 0357-407245, 0722.875.255. (2313)

Angajez VÂNZĂTOARE GHERETĂ, salarizare 5.000.000-6.000.000 lei. Telefon 0744.926.601. (2731)

RAȚIO WEST angajează: BUCĂTARI, BARMANI și OSPĂTARI. Telefon 282328. (1876)

HOTEL „IRIS" angajează BUCĂTAR, CONTABILĂ ACTE PRIMARE. Telefon 285499, 0744.546.860. (2956)

Angajăm PERSONAL pentru ACTIVITATE de producție MECANICĂ FINĂ. Telefon 287517; 0745.901.501, între orele 10-15. (2978)

Angajez VÂNZĂTOARE pentru punct alimentar. Telefon 0745.252.510; 0257/277113, după ora 16. (3084)

FIRMĂ de CONSTRUCȚII METALICE, angajăm LĂCĂTUȘ, ASAMBLATORI, SUDORI în argon, cu experiență și capacitate de citire a desenului tehnic, bărbați și femei. Telefon 0726.734.744. (2980)

Angajez BARMANE, OSPĂTARE. Informații telefon 0723.346.529; 0742.014.003. (3019)

FABRICĂ de MAȘINI UNELTE speciale, angajează FREZORI GĂURITORI în coordonate, FREZORI și STRUNGARI pe mașini CNC. Telefon 514944; 0741.931.881; 0744.396.175. (3001)

LIFE COMPANY caută FEMEI și BĂRBAȚI pentru lucru ISRAEL. Telefon 0744.568.872. (2907)

Angajez MECANIC UTILAJE/AUTO. Telefon 0257/270974; 0724.098.556. (2899)

Angajăm, pentru restaurant, OSPĂTARI, BARMANI, BUCĂTARI, AJUTORI BUCĂTARI, cu experiență și calificare. Telefon 228827, între orele 10-16. (2885)

Angajăm VÂNZĂTOARE în unitate cu profil MEDICAL, preferăm absolvente Liceu Economic. Informații telefon 0722.250.530. (3076)

AGENȚIA DETECTIV angajează PERSONAL PAZĂ. Relații telefon 280938; 0788.422.991. (3086)

Angajăm INFORMATICIAN, REFERENT resurse umane, SECRETAR și BIBLIOTECAR. Relații suplimentare la telefon 285891. (f. 3710032)

SOCIETATE COMERCIALĂ angajează CONFECȚIONERE cu experiență pentru toate mașinile de cusut și control calitate produs finit. Telefon 256044; 0723.088.894. (3104)

INTERMEDIEM locuri muncă ISRAEL, femei cunoscătoare germană, maghiară, engleză. Telefon 270313; 0744.826.600. (3116)

Restaurant italian, angajează CASIERĂ și OSPĂTARI cu și fără experiență. Informații telefon 214411 sau 0724.160.716. (3118)

SIRIUS angajează AGENT TURISM, VÂNZĂTOARE GESTIOBNARE și COLABORATORI. Telefon 253434. (3131)

Angajăm FEMEIE de SERVICIU pentru restaurant. Telefon 270027. (3161)

Alimentara DELICATESE angajează VÂNZĂTOARE, AGENȚI COMERCIALI, experiență, salar atractiv. Telefon 0726.227.377. (3139)

Angajăm MUNCITORI NECALIFICAȚI și RESPONSABIL sector producție MAROCHINĂRIE. Telefon 306106; 306107 sau direct la „ARIS" Poarta 2. (3145)

„GEORGES" BAR NON STOP, angajează BARMANI-BĂRMĂNIȚE. Cerem seriozitate. Telefon 246261. (3148)

Angajăm AGENȚI COMERCIALI-produse alimentare. CV, fax 212100. Telefon 0743.131.931. (3155)

SIRE cu sediul în Arad, Calea ZIMANDULUI, FN, angajează MUNCITOARE pentru ASAMBLĂRI ELECTRO-MECANICE. Informații telefon 218747. (3151)

Caut AGENȚI pentru vânzarea de CREDITE BANCARE. Telefon 0721.280.889. (3158)

Angajăm ASISTENTE MEDICALE. Relații la telefon 0788.129.645; 338578. (3166)

CREDISSON INTERNAȚIONAL angajează CONSULTANȚI CREDITE. Relații telefon 214353. (3168)

Angajez ȘOFER cu experiență și bun cunoscător al orașului, pentru distribuție la PIZZA DRIVE. Telefon 0788.998.710. (3176)

SOCIETATE COMERCIALĂ angajăm LĂCĂTUȘ MECANIC. Telefon 259219, 216860. (3179)

Căutăm DANSATORI-DANSATOARE Night-Club: ITALIA: Milano, Geneva. Telefon 0721.088.391, 0036 706355 77 82. (3183)

Bloc A9, sc. B (Fortuna), angajăm FEMEIE (bărbat) PENTRU CURĂȚENIE. Informații - apartamentul 2. (Ag. UTA, 158)

SC PANPRO angajează VÂNZĂTOARE PÂINE. Telefon 211210. (Ag. UTA, 156)

SC PANPRO SRL angajează ȘOFER DISTRIBUITOR PÂINE, vechime în conducere minim 3 ani, domiciliul în localitatea Arad. Telefon 211210. (Ag. UTA, 156)

ADECCO RESURSE UMANE angajează în Arad: REPREZENTANT VÂNZĂRI în domeniul tehnic, ȘEF TURĂ manufacturare, PSIHOLOG/recrutier, MOTOSTIVUITORIȘTI, OPERATORI asamblare. Telefon 0256-432211, fax 0256-406180, Mail: timisoara@adecco.ro (3193)

PRESTĂRI SERVICII

Repar MAȘINI de SPĂLAT AUTOMATE, cu piese originale, la domiciliul clientului. DEPLASARE GRATUITĂ. Telefon 274600. (p)

(Continuare în pag. 17)

(Urmare din pag. 16)

Cabinet Dr. DANA OLAR-Arad, oferă pacienților CONSULTAȚII DERMATOLOGICE și TRATAMENTE asigurate de Conferențiar Dr. SOLOVAN CAIUS-șef lucrări Clinica Dermatologie Timișoara. Telefon 0257-252951. (3121)

SILDOR PROD
vânzări, montaj, reparații: VITRINE, CAMERE FRIGORIFICE și AER CONDIȚIONAT. Telefon service: 0257-349121, sediu: 0257-270622. (c)

AUTOMATIC SERVICE repară MAȘINI SPĂLAT AUTOMATE, domiciliu. Garanție 1 an. Telefon 259146; 0744.241.398. (2817)

ALIN TERMPLAST execută TÂMPLĂRII PVC cu geam termopan. Telefon 380071, 0722.417.397. (2853)

Repar MAȘINI SPĂLAT AUTOMATE, la domiciliul clientului. Telefon 275277. (p)

Repar MAȘINI SPĂLAT AUTOMATE, la domiciliul clientului. Deplasarea gratuită. Telefon 241355. (1066)

FIRMĂ AUTORIZATĂ ARR, ADR efectuăm TRANSPORT MARFĂ 1-5 to. Telefon 0727.775.185. (2861)

CURSURI MASAJ și REFLEXOTERAPIE, diplome de stat. Telefon 252860; 0724.442.686. (1971)

Execut LUMINATOARE DIN POLYCARBONAT la ACOPERIȘ. Telefon 0722.275.563. (1621)

Executăm STRĂPUNGERI în BETON, DEMOLĂRI, CONSTRUIM case în roșu, la cheie. Telefon 289544; 0745.239.544. (2756)

AMENAJĂM INTERIOARE: bolți, zugrăveli, faianțări, parchetări, TOTUL LA CHEIE. Telefon 289544; 0745.239.544. (2756)

FIRMĂ AUTORIZATĂ oferă CONSULTANȚĂ JURIDICĂ, înființări societăți, puncte de lucru, modificări acte constitutive, redactări și negocieri contracte, etc. Telefon 0745.565.192. (2742)

Școala de Șoferi „RODVAS" cu sediul UCECOM, str. Emil Gârleanu nr. 1 face înscrieri pentru categoriile B și C. Informații telefon 0721.722.893; 0257/233020. (2930)

Executăm INSTALAȚII ELECTRICE (case, hale etc); vindem și montăm INSTALAȚII SATELIT, DIGITALE, INSTALAȚII SUPRAVEGHERE + ALARME. Telefon 0257/214546; 0723.284.028. (3061)

TAPIȚĂM, reparăm: CANAPELE, COLȚARE, ROLETE, la domiciliul clientului. Telefon 219514; 0740.317.996; 0724.208.683. (3100)

Școala șoferi CARMEN ABCDE, primește înscrieri, VICTORIEI 66. Telefon 255445. (3105)

Execut LUCRĂRI de TAPIȚERIE și REPARAȚII, la domiciliul clientului. Telefon 0744.301.624. (3124)

Execut ZIDĂRII, TENCUIELI, ZUGRĂVEI, GLET, pardoseli, faianțări. Telefon 287470; 0744.618.098. (3144)

CURSURI AUTORIZATE de LIMBĂ ENGLEZĂ 350.000 lei/22 ore/lună. Telefon 218240. (3172)

Școala PODOABĂ categoriile A, B, C, E, D, Victoriei 34, înscrie zilnic. Telefon 256050, 243626. (Ag. UTA, 161)

DIVERSE

S.C. AUTOUTIL SRL ARAD, str. Ineului nr. 25, COMERCIALIZEAZĂ: autobuze, autocare, semiremorci, trailere, stivuitoare, utilaje de construcții; ÎNCHIRIAZĂ: utilaje de construcții. Telefon/fax 0257/270974; pagina web: www.utilajconstruct.ro mobil 0724.088.608; 0724.098.556; email: autoutil@zappmobile.ro (2899)

Mulțumesc prof. PUICARU R. (cabinet terapeutic, telefon 281242), care mi-a tratat dubla scolioză în 30 de zile. Ionel Elena, 13 ani, telefon 455026. (3053)

Mulțumesc prof. PUICARU R. (cabinet terapeutic, telefon 281242), singurul care a reușit să-mi trateze spondiloza cervicală (migrene, insomnii) și sciatica, zadarnic tratată medical. Bogoși Ștefan. (3011)

Restaurantul PERLA MUREȘULUI vă invită să petreceți VALENTINE'S DAY cu muzică și dans într-un cadru romantic. Rezervări telefon 228827. (3174)

RESTAURANTUL „BELVEDERE" invită MIRII ANULUI 2004 care au organizat nunți la noi, la o PETRECERE ROMANTICĂ de VALENTIN'S DAY. Telefon 0744.280.777. (3194)

PREZICĂTOARE

REZULTATE IMEDIATE: sănătate, afaceri, dragoste, paranormal. Consultație gratuită. Telefon 0256-433697, 0744.528.876, 0722.200.147. (2660)

TURISM

HOTEL „PARC" MONEASA
vă oferă un pachet special de servicii pentru „O SĂPTĂMÂNĂ DE REFACERE"
7 zile/6 nopți - 1.800.000 lei/pers.
Pachetul conține cazare, mic dejun și o procedură de tratament/zi.
Zilele de intrare sunt: 13, 20 și 27 februarie.
Rezervări la telefon 0257/313044, 313231; 0722.290.457. (c.p.)

TRANSPORT SĂPTĂMÂNAL 2 persoane, în ITALIA (rapid + confort). Telefon 0722.698.868; 277788. (1206)

DOUBLE T - transport internațional persoane, la cele mai mici prețuri **DUS-ÎNTORS:** GERMANIA - 75 Euro, AUSTRIA - 69 Euro, SPANIA - 110 Euro, ELVEȚIA - 130 Euro, PORTUGALIA - 148 Euro, FRANȚA - 110 Euro. Agenția lângă Biserica Roșie, telefon 0257/250230; 0745.475.750. (2141)

ÎNCHIRIERI

Închiriez (ofer) apartament 2 camere, mobilate, ultracentral, 250 Eu. Telefon 0741.317.288. (2592)

Dau în chirie apartament 3 camere, ultracentral (str. D. Gherea), parter, 90 mp, doar pentru sediu firmă. Telefon 0722.250.593. (2848)

Dau în chirie GARAJ ultracentral, str. D. Gherea. Telefon 0722.250.593. (2848)

Închiriez apartament 2 camere, mobilat, utilat, zona Micălaca-Profi, preferabil familie. Rog seriozitate! Telefon 0746.101.367. (Criș, 66)

Închiriez apartament la casă Pârneava. Telefon 214428, 0727.122.361. (2936)

Închiriez GARAJ str. Țebei, nr. 3 (zona DINAMO) în spate la bloc X19. Telefon serviciu 280944, orele 15-21 IULIANA.

Închiriez (ofer) apartament 3 camere ultracentral, modernizat. Telefon 0723.572.499. (2933)

Închiriez SPAȚII (terasă) pe Ștrandul NEPTUN. Informații telefon 0257-286313. (2963)

Dau în chirie apartament 2 camere, mobilat, Aleea Agnita. Telefon 0726.289.694. (2801)

Ofer spre închiriere birou central, Revoluției, mobilat. Telefon 252860, 0724.442.686. (3038)

Închiriez apartament 2 camere ultracentral, parter, posibilități sediu firmă, birouri, etc., 250 EU/lună. Telefon 0722.294.842. (2267, 2794)

Închiriez apartament 2 camere, nemobilat și proaspăt renovat, zona Piața Mihai Viteazul. Telefon 0722.677.100. (2851)

Închiriem (oferim) SPAȚII pentru PRODUCȚIE, DEPOZITARE, diferite mărimi, cu utilități asigurate, plus birouri. Telefon 0257-274744, 0745.329.239. (2799)

Dau în chirie casă în Bujac, încălzire gaz. Telefon 234321. (2952)

Închiriez garaj pe termen lung, 750.000 lei/lună, Bd. Revoluției 12-18, lângă Coraura mare. Telefon 212987. (3040)

Închiriez (ofer) SPAȚIU COMERCIAL str. Căpitan Ignat, nr. 2. Telefon 235114. (3047)

Închiriez (ofer) SPAȚIU 6 mp, str. Meținu, amenajat schimb valutar. Telefon 0744.773.553; 0722.527.371. (3048)

Închiriez (ofer) unei fete o cameră la bloc, în Alfa. Telefon 277652, 0745.167.318. (3050)

Închiriez pe termen lung apartament 2 camere Aradul Nou, 120 EU negociabil. Telefon 267615, 0722.888.483. (2929)

Închiriez garsonieră, confort 1, mobilată, contorizată, 80 Euro + garanție 50 Euro, Micalaca (Mioriței). Telefon 262466. (2843)

Închiriez SPAȚIU COMERCIAL, 100 mp, Aradul Nou (fostul bar CASIOPEEA). Informații telefon 286871. (3074)

Închiriez garsonieră (Alfa), parter, 80 Euro, cu toate utilitățile. Telefon 256291. (3080)

Dau în chirie apartament cu o cameră, vis-a-vis Poliție, Arad. Telefon 511662; 0741.051.662. (Ag. Ineu, 43)

Caut colegi (colege) căsătoriți, apartament 3 camere, preț bun, central. Telefon 0740.217.448. (3114)

Închiriez apartament 2 camere, mobilat, zona 300. Telefon 0257-267668; 0723.447.510. (3132)

SOCIETATE COMERCIALĂ închiriază SPAȚIU pentru BIROURI, DEPOZIT și de PRODUCȚIE în str. Câmpul Liniștei, nr. 5, lângă VAMA de INTERIOR Arad. Informații la telefon 289660; 289440; 0744.580.868. (3136)

Ofer spre închiriere SPAȚIU pentru BIROURI amenajat modern. Telefon 0745.074.168. (3138)

Închiriez apartament două camere, mobilat, zona Intim-Banu Mărăcine. Telefon 0745.074.168. (3137)

Dau în chirie apartament 2 camere, decomandat, mobilat, contorizat. Telefon 232228. (3162)

Închiriez garsonieră nemobilată, termen lung, Confecții. Telefon 256208, 0723.142.820. (3167)

Închiriez SPAȚIU COMERCIAL 100 mp, zona Polivalentă. Telefon 231526. (3175)

Ofer cameră, antreu, baie, în chirie, încălzire gaz, intrare separată. Telefon 276228. (2955)

Primesc două fete în gazdă, zona UTA. Telefon 243903, 0740.933.667. (Ag. UTA, 159)

Închiriez SPAȚIU COMERCIAL, BIROU + DEPOZIT, 125 mp, str. Feleacului (lângă EXPO MARKET JACKSON). Telefon 0722.284.873. (3186)

✝ DECESE ✝

Tu ai fost, ești de neînlocuit, dormi în pace!
ARON MARCU.
Înmormântarea azi, 11 februarie, ora 13, Cimitirul Eternitatea. Familia îndoliată.

Cu adâncă durere în suflet anunțăm plecarea în veșnicie printr-un tragic accident, a celor care au fost
SERGHIEV CRISTIAN ALEXANDRU
de 30 ani, și
DOMȘA ANDRADA-STELA
de 19 ani. Dumnezeu să-i ierte și să-i odihnească în pace! Slujba de înmormântare va avea loc sâmbătă, 12 februarie 2005, de la Capela Cimitirului NĂDLAC. Familiile îndurerate SERGHIEV și DOMȘA.

Cu nemărginită durere în suflet anunțăm plecarea în veșnicie, pentru a fi alături de Dumnezeu a celei mai dragi și scumpe ființe din viața noastră, care a fost soție iubitoare, cea mai bună mamă, soacră și bunică

SITARU AURICA,
în vârstă de 47 ani.
Înmormântarea va avea loc astăzi, 11 februarie 2005, ora 14, de la Capela Cimitirului Eternitatea - UTA. În veci nemângâiați, soțul IOAN, fiica CONSUELA, ginerele NELU și nepotica SANDRA.

Cu adâncă durere anunțăm moartea, într-un tragic accident, a celui care a fost
CIORCEA LAZĂR
de 56 ani. Înmormântarea va avea loc sâmbătă, 12 februarie 2005, de la Capela Cimitirului NĂDLAC. Familia CIORCEA.

Cu adâncă durere anunțăm încetarea din viață, a iubitului nostru soț, tată și bunic
DRUG IOSIF
în vârstă de 69 ani. Înmormântarea va avea loc azi, 11.02.2005, ora 15, la Cimitirul din Gai. Familiile îndoliate DRUG, FRUMOSU, GERHARDT.

Cu adâncă durere anunțăm încetarea din viață a iubitului nostru fiu, soț, tată, socru și bunic

FLOREA GHEORGHE
în vârstă de 52 ani, din SÂMBĂTENI. Înmormântarea va avea loc sâmbătă, 12.02.2005, ora 13, în localitatea Sâmbăteni. Familia îndoliată.

✝ CONDOLEANȚE ✝

Sincere condoleanțe și întreaga noastră compasiune familiei, prof. Cioarna Alexandru acum când se despart de iubitul lor tată, socru și bunic
ARON MARCU.
Dumnezeu să-l odihnească în pace! Nadiu Marius și Simona Florea.

Suntem alături de familia prof. dr. CIOARNA ALEXANDRU de la Universitatea „AUREL VLAICU" în momentele grele pricinuite de moartea dragului lor tată, bunic și socru. Sincere condoleanțe! Familia VĂRCUȘ. (3115)

Suntem alături de îndoliata familie Alexandru Cioarna, la decesul tatălui socru
ARON MARCU
Sincere condoleanțe. Familia Țîșcă.

Suntem alături de MARIANA și PETRIȚA TAT din HĂLMĂGEL, în aceste momente grele pricinuite de decesul fulgerător, după o scurtă și grea suferință, a tatălui și socrului
GRUIA CONSTANTIN.
Dumnezeu să-l odihnească în pace! FLORICA, DIANA și ALEX.

Mulțumim rudelor, prietenilor, colegilor de la Romcontrol, vecinilor din Șeitin și Arad, preoților și cântăreților din ȘEITIN, PECICA și ARAD și în mod deosebit preotului MICOROI TRAIAN și cântărețului GORNIC GHEORGHE și tuturor celor care au fost prezenți alături de noi la conducerea pe ultimul drum al tatălui nostru drag
STANCA CONSTANTIN.
Dumnezeu să-l odihnească în liniște și pace! Fiul MIHAI și DUȚA STANCA. (3134)

Mulțumim din suflet tuturor celor care au fost aproape de noi la marea durere pricinuită de pierderea celui care a fost
GROZA MIRCEA.
Dumnezeu să-l odihnească! Familia îndoliată. (3142)

Cu inimile îndurerate ne luăm rămas bun de la cea care a fost
SITARU AURICA
din partea verișorului NELU DĂRĂBUȚ și soția LENUȚA cu copiii DENISA și CLAUDIU. Odihnească-se în pace! (3169)

Cu inimile îndurerate ne luăm rămas bun de la cea care a fost
SITARU AURICA,
din partea verișoarei AURICA POP cu fiul ADI și nora ANCA. Odihnească-se în pace! (3169)

Un ultim omagiu pentru sora MIHUȚ MONICA din partea enoriașilor Bisericii Penticostale PHILADELFIA Pâncota. (Ag. Pâncota, 32)

Suntem alături de fratele MIHUȚ FLORIN din Pâncota, în marea durere pricinuită de pierderea soției MONICA. Din partea familiilor TRÂNC MARIN, CĂTUNA DANIEL, IOVESCU CORNEL. (Ag. Pâncota, 31)

Suntem alături de fratele MIHUȚ FLORIN din Pâncota, în marea durere pricinuită de decesul soției
MONICA.
Familia PÂNCOTAN IOAN și VIORICA. (Ag. Pâncota, 30)

Colegii de serviciu sunt alături de familia îndoliată SERGHIEV la dispariția tragică, prematură a fratelui său
SERGHIEV CRISTIAN ALEXANDRU.
Dumnezeu să-l odihnească în pace! (3180)

(Continuare în pag. 18)

(Urmare din pag. 17)

Condoleanțe familiei prof. dr. CIOARNĂ ALEXANDRU, la decesul tatălui socru. Din partea familiei MIHUȚA NICOLAE și FLORICA.

† COMEMORĂRI †

Au trecut 6 săptămâni de lacrimi, durere și dor de la despărțirea de draga noastră soție și mamă,

FLORICA GHILEA.

Dumnezeu să-i dea liniște și odihnă veșnică. Parastasul de pomenire va avea loc sâmbătă, 12 februarie 2005, ora 12, la Biserica Ortodoxă din Grădiște. Familia, veșnic îndurerată.

Tristă și neuitată va fi ziua de 13 februarie când se împlinește un an de la decesul dragului nostru tată

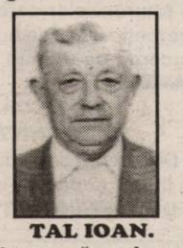

TAL IOAN.

Odihnească-se în pace! Parastasul de pomenire se va oficia la Biserica Ortodoxă din Gai, duminică 13 februarie, ora 12. Fiul TAL IOAN, cu familia. (p.)

Duminică, 13 februarie, se împlinesc 20 de ani de lacrimi și durere de la moartea iubitului nostru soț, tată, fiu

ROBOTKA LUDOVIC

și respectiv 10 ani de la moartea lui

ROBOTKA LAYOȘ,

soț, socru și bunic. Familia îndurerată. (2964)

Duminică, 13 februarie 2005 se împlinește un an de când ne-a părăsit pentru totdeauna, scumpul nostru soț și tată,

TEO ȚUCUDEAN.

Cât ai trăit te-am iubit, cât vom trăi te vom plânge! ANGI și CRISTI. Parastasul va avea loc duminică, 13 februarie 2005, ora 12, la Biserica Ortodoxă din Grădiște. (3033)

Au trecut 6 săptămâni de lacrimi, durere și dor de la despărțirea de

AVRAM VALERIU.

Dumnezeu să-i dea liniște și odihnă veșnică! Parastasul de pomenire va avea loc duminică, 13 februarie 2005, ora 13, la Cimitirul Pomenirea. Familia îndurerată. (3055)

Pios omagiu la trei ani de la fulgerătoarea și nedreapta despărțire de iubitul nostru

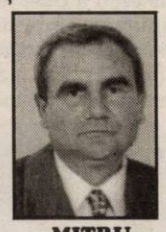

MITRU ZOMONICIER.

Amintirea și dragostea pentru el vor rămâne veșnic vii în sufletele noastre. Dumnezeu să-l odihnească în pace! Familia. (3013)

O lumânare, o rugăciune și o lacrimă la împlinirea celor 6 săptămâni de când ne-a părăsit prietena noastră dragă

MARIA ALEXA.

Dumnezeu să-i dea liniște și odihnă veșnică. VALI și fiica BOGDANA. (3008)

Cu mare durere în suflet aduc la cunoștința celor care au cunoscut-o și stimat-o că azi, 11 februarie 2005, se împlinesc 6 săptămâni de când a plecat dintre noi, mama mea dragă

ALEXA MARIA

fostă Șefă contabilă a Sucursalei Arad a Băncii Naționale a României. Mami, m-ai părăsit, lăsându-mă trist și îndurerat pentru tot restul vieții. Al tău fiu, SILVIU. (3027)

Cu mare tristețe aducem în memoria celor care au cunoscut-o și iubit-o, că azi, 11 februarie 2005, se împlinesc 6 săptămâni de când a plecat dintre noi pentru totdeauna,

ALEXA MARIA,

la doar 51 de ani. MARIANA, de sus din cer de unde ești tu, mereu să ne privești, iar noi de aici de pe pământ, te vom păstra mereu în gând. Prietena TUȚA UNGUREAN cu familia ILIE și IONEL. Dumnezeu să-ți dea odihnă veșnică. (3031)

Pioasă aducere aminte la împlinirea a 6 săptămâni de la despărțirea de draga noastră colegă

MARIA ALEXA.

Colectivul Sucursalei Arad a Băncii Naționale a României. (3102)

Pioasă aducere aminte la împlinirea unui an de la despărțirea de mama, soția și bunica noastră

EUFROSINA OPREAN.

Slujba de pomenire va avea loc sâmbătă, 12 februarie 2005, ora 12.30, la Catedrala Ortodoxă Nouă. Familiile TOMOȘ și TODERESCU. (3037)

20 de ani au trecut dar ai rămas viu în inimile noastre dragul nostru tată

MARCU ȘTEFAN

din ȘEITIN. Nu te vom uita niciodată! Soția VIOARA cu fiicele LILIANA, SIMONA și MĂRIOARA. (3129)

Se împlinesc 12 luni de la decesul iubitului nostru soț și tată

PANTEA TEODOR.

Parastasul va avea loc în data de 12.02.2005, ora 12, la Biserica Șega II. Familia. (3127)

Tristă și neuitată zi de 11 februarie, pioasă aducere aminte la împlinirea a 15 ani de despărțire de draga noastră mamă, soacră, bunică și străbunică

DOBREI MARIA.

Fiul VASILE, nora FLORICA cu familia. (3041)

„V-am fost atât de dragi/ Și ce mult ne-ați iubit/ Spune mamă și tată dragă/ De ce ne-ați părăsit?/ Noi vom îmbătrâni/ Dar mângâierea voastră/ În veci ne va lipsi", ai noștri părinți, bunici și străbunici

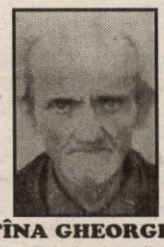

ȚÎNA GHEORGHE,

la 10 ani de la despărțire și

ȚÎNA TUȚA,

la 1 an și 9 luni de la deces, din CAPORAL ALEXA. Dumnezeu să-i ierte! În veci nemângâiați, copiii VALERICA și GHIȚĂ, ginerele ȘTEFAN, nepoții RAMONA cu DANI, strănepoții BIANCA cu DARIUS și sora CATI din GALȘA. (3092)

Tristă și neuitată zi de 11 februarie, pioasă și aducere aminte la împlinirea a 15 ani de despărțire de draga noastră mamă și bunică

DOBREI MARIA.

Fiica FLORICA și nepoții. (3045)

HORA ȘERBAN FLORICA,

să punem o floare și să vărsăm o lacrimă la mormântul ei. Dumnezeu să odihnească sufletul ei curat și bun. Parastasul va avea loc sâmbătă, 12 februarie 2005, ora 13, la Biserica Micalaca. Familiile îndoliate, HORA și ȘERBAN. (3059)

Se împlinește un an de la trecerea în neființă a celui care a fost un bun tată, socru și bunic

PECICAN PETRU.

Parastasul de pomenire va avea loc duminică, 13 februarie 2005, ora 12, la Biserica Ortodoxă Micalaca Veche. Dumnezeu să-l odihnească! Familiile GABOR și PECICAN. (3003)

Cu adâncă durere anunț că au trecut 6 săptămâni de la decesul scumpului meu soț

col. rez. GHEORGHE ȘIȘU.

Parastasul de pomenire va avea loc sâmbătă, 12 februarie, ora 12, la Catedrala Ortodoxă Veche. Familia îndoliată. (2985)

Cu durere în suflet ne rugăm către bunul Dumnezeu să odihnească în pace sufletul celui care a fost

OROS IOSIF,

la împlinirea unui an de când a părăsit această lume pentru una veșnică. Parastasul va avea loc sâmbătă, 12 februarie 2005, ora 11.30, la Catedrala Ortodoxă Veche. Fiul TIBI cu soția OFELIA și rudeniile. (2939)

Azi, 11 februarie, de ziua ta, dragul nostru soț, tată, bunic și ginere

ROȘCA PETRU, din SOCODOR

ți-am fi urat din tot sufletul „La mulți ani", dar moartea nemiloasă te-a răpit dintre noi, la 62 de ani. Acum, la 8 luni de la trecerea la cele veșnice, aprindem o lumânare și facem o rugăciune la tristul tău mormânt. Dumnezeu să te odihnească alături de nepoțelul nostru

CODRIN

și buna noastră

„MAMA" SĂVIȚA.

Dumnezeu să-i odihnească în pace! Familia. (2949)

Dragă bunicule,

ROȘCA PETRU,

de opt luni ai plecat dintre noi. Azi, 11 februarie, de ziua ta, nu putem să-ți spunem „La mulți ani" decât să-ți udăm mormântul tău cu lacrimi. Eu, MEDEEA, îi voi spune surioarei mele MALVINA, când va fi mai mare cât de mult ne-ai iubit tu. Vei rămâne veșnic în amintirea noastră. Nepoțelele tale dragi, MEDEEA și MALVINA. (2950)

Cu lacrimi în ochi și durere în suflet, amintesc celor ce i-au cunoscut că astăzi, 11 februarie 2005, se împlinește un an de la despărțirea de soțul meu

ing. GASSER TIBERIU

și fiul meu

ing. GASSER VALENTIN.

Dumnezeu să-i odihnească în pace! Soția PAULA, fiica HERMINA, nepotul PUCU și LILIANA. (2752)

Reamintesc celor care l-au cunoscut că duminică, 13 februarie 2005, se împlinește un an de la trecerea în neființă a iubitului meu tată

CORDOȘ IOSIF

din PILU. Parastasul va avea loc duminică, 13 februarie 2005, ora 12, la Biserica din Cimitirul Pomenirea. Fiica SAVETA, PETRICĂ și SORIN SAS. (3147)

Mâine, 12 februarie, se împlinește un an de când a plecat dintre noi cel care a fost

HĂRDUȚ IOAN.

Parastasul sâmbătă, 12 februarie, ora 13,30, la Catedrala Veche. Familia. (3135)

Pios omagiu, eternă amintire la împlinirea celor 7 ani de când a trecut la cele veșnice cel care a fost un bun soț,

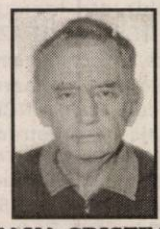

SAVA CRISTEA.

Parastasul duminică, 13 februarie, ora 11, la Biserica Sârbească. MIMI. (3079)

La împlinirea unui an o lumânare aprinsă, o rugăciune și multe lacrimi în amintirea celei care a fost

MIHĂEȘI EMILIA,

mamă și bunică iubită. Parastasul, duminică, 13 februarie 2005, ora 12, la Biserica Șega II. Fiica ADRIANA și nepotul ALIN. (3103)

Nimeni și nimic nu poate umple golul și durerea din sufletele noastre pe care le-ai lăsat în urmă cu 6 săptămâni când moartea nemiloasă l-a răpit dintre noi pe cel ce a fost soț, tată, bunic și străbunic

TOMUȚA IOAN,

69 ani. Dumnezeu să-ți dea odihnă veșnică. Nu te vom uita niciodată. Parastasul va avea loc duminică, 13 februarie, la Biserica Ortodoxă din Bujac. Familia îndurerată. (3110)

Azi, 11.02.2005, se împlinește un an de când dragul nostru tătic, socru, bunic și străbunic

TORCOȘ TEODOR

a plecat din cele lumești la cele veșnice, alături de măicuța noastră

ANUȚA.

Ați plecat dintre noi și ați lăsat în urmă un gol imens în sufletele noastre, vom fi cu gândul alături de voi și împreună cu cei care v-au cunoscut, vă vom închina rugăciunile noastre de aducere aminte, în data de 12.02.2005, ora 13, la Mănăstirea Sf. Simion Stâlpnicul din GAI. Dumnezeu să vă aibă în pace și să vă aline sufletele. Ai voștri copii, FLORIN, MARIANA, IONICĂ și MIHAI, cu familiile. (f, 3710050)

Azi, 11 februarie se împlinește un an de când ai plecat dintre noi la numai 16 anișori, scumpa noastră fiică și soră. Peste câteva zile ar fi fost ziua ta, iar noi, în loc să-ți urăm „La mulți ani!" rugăm pe bunul Dumnezeu să te aibă în grija Lui, dragă

OANA VORINDAN

din SOCODOR. „ Sub trista cruce sub țărână/ De un an tu dormi ușor/ Din lacrimi ți-am făcut fântână/ Ce se revarsă de-al tău dor/ Din flori ți-am face un covor/ Pe el să te întorci acasă/ De tine OANA ne e dor/ Și jalea grea ne tot apasă." Te vom purta mereu în gând. Familia VORINDAN. (3143)

† SERVICII FUNERARE †

IN MEMORIAM "KUKI"

SERVICII FUNERARE COMPLETE

Str. M Eminescu Nr.4 în curte
Tel: 211.929 - 0723.343.964
MAGAZIN DESCHIS LA ORICE ORĂ

OFERĂ:
- SICRIE 10 modele de la 900.000 - 3.400.000
- SICRIE LUX 6 modele de la 3.600.000-22.500.000

Mânere, Șuruburi, prosoape, lumânări, colaci și colivă
- LENJERIE 10 modele de la 350.000 - 2.000.000

Apelând la serviciile noastre (spălat, îmbrăcat, formolizat și transport) BENEFICIAȚI DE 20% REDUCERE LA SICRIU

GRATUIT Transportul sicriului la domiciliu Transport Intern și Internațional

Se poate plăti și după ridicarea ajutorului de înmormântare

RO STYL COMPANY

Servicii Funerare

magazine deschise și noaptea
Arad, Str. M. Eminescu 22 (peste drum de Artex) tel. 214.422
Arad, Calea Victoriei 31 (lângă Strungul) tel. 228.909; 0744.690.121

OFERĂ:
- Sicrie și accesorii funerare
- Transport funerar cu mașini speciale în țară și străinătate.

GRATUIT: Transportul sicriului la domiciliu în Arad.

REDUCERE 40% LA SICRIU clienților care fac spălat, îmbrăcat, formolizat și transport cu firma noastră.

PLATA ȘI DUPĂ ÎNCASAREA AJUTORULUI DE ÎNMORMÂNTARE

cotta
international SRL

Sc Cotta International Srl

Selecționează atât tapițeri calificați cât și tineri absolvenți în vederea calificării în meseria de tapițer.

Se oferă o salarizare atractivă, condiții deosebite de muncă și bonuri de masă.

Cei interesați sunt rugați să se prezinte la sediul societății din Arad, str.Bicaz nr.1-5 (intrarea din str. Aleea Muncii), zilnic între orele 8-9 și 14.30-15.30.

(com. 02/2005)

Doblo Ducato

Lideri în vânzări - 2003 și 2004

autovehicule comerciale < 3,5 tone.

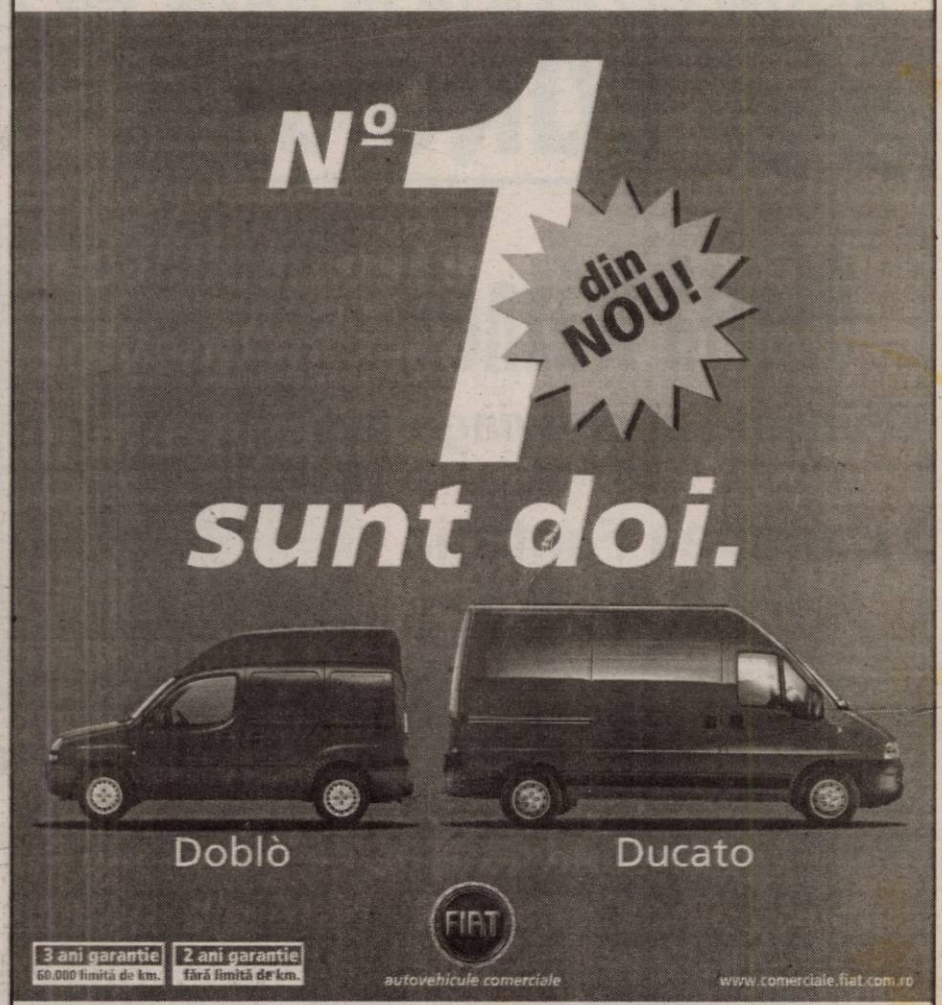

AUTOROMA
DEALER AUTORIZAT

Timișoara, Calea Lugojului, bifurcație aeroport, Tel./Fax: 0256.217.960
E-mail: autoroma@autoroma.ro, www.autoroma.ro

AUTOITALIA GROUP

(com./02.2005)

In the business of being the best

BE PART OF OUR SUCCESS

ALCOA

Alcoa Fujikura Ltd. (AFL) - www.aflauto.com - is a joint venture between US-based Alcoa, www.alcoa.com, the worldwide market leader in the aluminum industry, and Japanese wire and cable maker Fujikura. AFL's automotive division manufactures wire harnesses used in automotive electrical distribution systems for customers like Ford, Audi and Volkswagen in the Southwestern part of Romania. The company started its Romanian operations in 2002 as greenfield investments. Currently employs more than 2500 people and has significant future growth plans.

INGINER CALITATE

Responsabilități:
- Rezolvarea cerințelor clientului și stabilirea planurilor de acțiune;
- Găsirea de soluții pentru corectarea problemelor de calitate;
- Coordonarea echipei de auditori de produs;
- Pregătirea documentației de calitate cerută de client;

Cerințe:
- Studii superioare tehnice;
- Experienta în domeniul calității constituie un avantaj;
- Cunoștinte operare PC (MS Office);
- Bune cunoștințe de limba engleză (limba maghiară/germană constituie avantaj);
- Bun organizator;
- Disponibilitate de a călători.

INGINER DE PRODUCȚIE

Responsabilități principale:
- Stabilirea resurselor necesare producției (echipamente, oameni);
- Măsurarea timpilor și calcularea normelor de producție);
- Proiectarea fluxului de materiale.

Cerințe:
- Studii superioare tehnice (mecanică și electrotehnică);
- Bune cunoștințe operare PC (Power Point, ACAD constituie avantaj);
- Bune cunoștințe de limba engleză (limba germană constituie avantaj);
- Experienta în industrie constituie avantaj;
- Capacitatea de a lucra în echipă;
- Capacitate analitică, decizională;
- Disponibilitate de a călători.

INGINER DE PROGRAM

Responsabilități principale:
- Citirea desenelor tehnice si pregatira listelor de materiale precum si a documentatiei necesare fabricarii produselor.

Cerințe:
- Studii superioare tehnice (mecanică și electrotehnică);
- Bune cunoștințe operare PC;
- Bune cunoștințe de limba engleză (limba germană constituie avantaj);
- Experienta în industrie constituie avantaj;
- Atenție la detalii;
- Capacitatea de a lucra în echipă;
- Disponibilitate de a călători.

Dacă sunteți pregătiți pentru următorul pas în cariera dumneavoastră, vă rugăm să trimiteți CV-ul împreuna cu scrisoarea de intentie, atât în limba română cât și în limba engleză, la adresa de mai jos, nu mai târziu de o săptămână de la apariția acestui anunț. Menționați postul pentru care aplicați. Numai candidații selectați vor fi contactați.

Adresa: DN 79, KM 37,5 NADAB, 315101, ARAD
E-mail: Carmen.Drume@alcoa.com Fax: 0257/307126

(com. 02/2005)

Vino printre cei mai buni

McDonald's™ caută Lucrător în restaurant

©2005 McDonald's Corporation

Îți oferim şansa să ni te alături! Dacă eşti ambiţios, dinamic, gata să demonstrezi ce poţi, vino să lucrezi în echipa noastră!

Te aşteaptă un mediu motivant, un program flexibil şi colegi dornici să-ţi transmită experienţa acumulată în cadrul unei companii multinaţionale!

Te aşteptăm printre noi!

i'm lovin' it

Trimite CV-ul tău, până la 31 martie 2005, cu mențiunea "Lucrător" la McDonald's Bulevard Arad, B-dul Revoluției nr. 78, Arad, fax: 254 114.

(com./02.2005)

S.C. SATLINE S.R.L. TELEFON 251.461, 0744/507.211 SHOW ROOM ARAD, Piata Mihai Viteazul - BL. M7 - PARTER
TÂMPLĂRIE DIN ALUMINIU ŞI P.V.C.
ACUM CU PLATA ÎN RATE PE 4 LUNI ŞI O REDUCERE DE 20%
(c.532/2004)

EURO STIL
Complex Podgoria
Telefon 270.930

Ofertă trăznet!
Compară şi convinge-te!

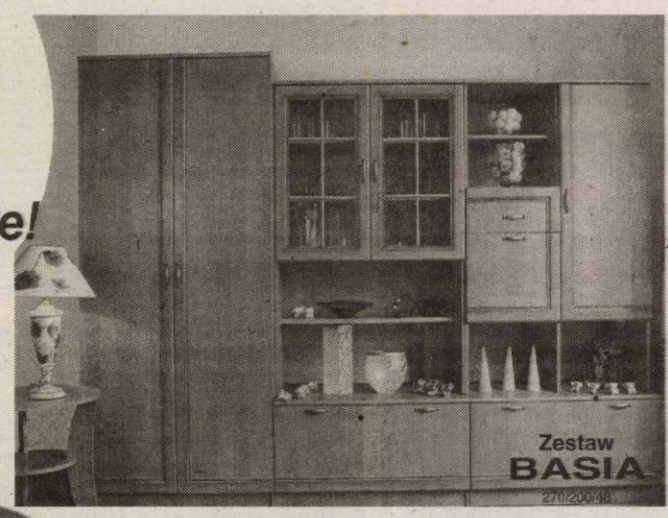

Canapea Fantajia
7.995.000 lei

Biblioteca Basia
11.895.000 lei
(C.931/2004)

DACIA
Vino şi testează gratuit!
LOGAN
● Leasing - de la 62 EUR/lună*
● Credit persoane fizice - de la 46 EUR/lună**
* avans 50% / 36 luni
** avans 50% / 84 luni
VERBIŢĂ SRL
Arad, Calea A. Vlaicu nr. 282
Tel.: 0257-275.690
Mob.: 0722.259.423
Dacă vrei să trăieşti plăcerea de a conduce noua Dacia Logan sau să vezi cum te-ar putea ajuta în afaceri, vino la show-room-ul din Arad, Calea Aurel Vlaicu nr. 282 şi încearc-o. Sigur o vei vrea acasă.
(c.1027/2005)

Lanţul de restaurante
Happy Food - Italia
soseşte în Arad!
În curând primele două deschideri de sisteme fast food!
Angajăm personal pentru activitatea de preparare şi vânzare.
Tineri energici şi entuziaşti cu vârste între 18-30 ani, minim 12 clase.
Trimiteţi CV şi foto pe adresa de e-mail: classfood@hotmail.com, fax: 0257/251.940 sau sunaţi la telefon 0788/273.155.
Data limită de înscriere: 15.02.2005
(0789380)

TÂMPLĂRIE PVC cu GEAM TERMOPAN
CALITATE GERMANĂ GEALAN Fenster-Systeme
ARAD, STR. CAIUS IACOB BL.R
FOSTUL Mag. CĂMINUL (lângă BANC POST)
NOU! PE PERIOADA IERNII MARI REDUCERI DE PREŢURI!!!
VĂ PUTEŢI CONVINGE LA 213.145
0788.391.769
(c.989/2005)

Important pentru dumneavoastră
„MUREŞUL" COOPERATIVA DE CREDIT ARAD
Vă oferă noi posibilităţi de economisire atractive şi foarte avantajoase prin
CERTIFICATELE DE DEPOZIT CU DOBÂNDĂ FIXĂ
Cu plata dobânzii lunar sau anticipat
La depunerile pe termen de 90 de zile dobânda este 18% pe an
La depunerile pe termen de 180 de zile dobânda este 19% pe an
Depozitele dvs. sunt garantate prin Fondul de Garantare a depozitelor în sistemul bancar.
Vă aşteptăm la sediul central din Arad, Calea Timişorii, nr. 48 şi la punctele de lucru:
Punct de lucru nr. 1 în Arad, Bd. I. Maniu, nr. 20
Punct de lucru nr. 2 în Arad, Bd. Revoluţiei, nr. 50
Punct de lucru nr. 3 în com. Vladimirescu, str. Progresului, nr. 87-89
Punct de lucru nr. 4 în com.Pecica, nr. 1470, bl. C1
Punct de lucru nr. 5 în oraş Curtici str. Revoluţiei, nr. 51-53
Punct de lucru nr. 8 în com.Şeitin, str. Revoluţiei, nr. 45
Punct de lucru nr. 9 în com.Şemlac, bloc - parter
Punct de lucru nr. 10 în com.Şiria, str. Regiment 85 Infanterie, nr. 184
Punct de lucru nr. 11 în com. Vinga, nr. 117
(c. 722/2003)

GABOR PROFILE
ARAD - str. MĂLIN nr. 3
TEL/FAX 0257 349.848
MOBIL 0788 436.841/2
www.gabor-profile.go.ro

PORŢI
GARDURI
BALUSTRADE
din profile de aluminiu vopsite în câmp electrostatic

S-A TERMINAT CU RUGINA!
Vânzare în RATE
calitate austriacă, design personalizat, culoarea visată

PROGES
pentru amenajări interioare
str. Dorobanti nr.55
tel.: 282.021
PARCHET LAMINAT
149.000 lei/mp*

LAMBRRIU LAMINAT
131.000 lei/mp*
* fără TVA
(c.1096/2005)

prevenire, protecţie, siguranţă
ANTIINCENDIU
SISTEME
➡DETECTARE,
➡SEMNALIZARE,
➡STINGERE
PROIECTARE, EXECUTIE, SERVICE
DOCUMENTAŢII P.S.I.
EXPERTIZE, EVALUARI RISC DE INCENDIU
INSTRUIREA PERIODICA A PERSONALULUI ANGAJAT
Tel: 0257/252104
Arad - 310144, B-dul Revolutiei, nr. 12-18, sc. B, ap. 3
AXUM COMP s.r.l.
TÜV CERT ISO 9001:2000 Nr: 75.100.20118
TÜV Rheinland InterCert
(C.468/2004)

CORAURA
TEL: 270525
CEL MAI IEFTIN MOD DE INCĂLZIRE
SOBA CATALITICĂ
BOSCH

RATE MICI DOBÂNDĂ MICĂ
(c. 806/2004)

SANPAOLO IMI BANK ROMANIA
SANPAOLO
24 de puncte operative în România
Oferă o gamă completă de servicii bancare pentru clientela română și cea italiană prezentă în România
Arad, B-dul. Revoluției, Nr.88
Tel: 280.503, 280.547

ADEVĂRUL
Cotidian independent Arad

ASTRA
ASTRA VAGOANE CĂLĂTORI
Singurul producător de confort din domeniu
Str. Petru Rareș 1-3
Tel: 233.651 Fax: 258.168
e-mail: astra.calatori@astrac.rdsar.ro

Anul XVII, nr. 4441 | 16 pagini | SÂMBĂTĂ, 12 FEBRUARIE 2005 | 6.000 lei
adevarul@arad.ro; adv.pub@arad.ro | http://adevarul.arad.ro
Publicație auditată de BRAT | Tiraj mediu zilnic vândut: 27 845

Șarpele crescut la sân

Ștefan Tabuia

Puiul de șarpe adunat din drum de un moșneag și încălzit de acesta la sân a sfârșit prin a-l mușca pe binefăcătorul său atunci când a ajuns mare. Asemeni șarpelui din poveste, există și între oameni copii nerecunoscători față de binefăcătorii lor, lovindu-i, în loc să-i răsplătească pentru că i-au crescut. Această junâ Petrovski a fost și ea ajutată, îndrumată și crescută de antrenorul Belu înainte de a-l târî pe acesta prin tribunale ca pârât. Răsfățată de o presă avidă de senzațional, fosta gimnastă se simte bine în postura vedetei vânată de paparazzi și ilustrată pe prima pagină a unor periodice. Nu este de ici, de colo, să te vezi în proces cu cel mai mare antrenor de gimnastică al tuturor timpurilor, cu cel mai galonat specialist în gimnastica feminină din ultimii 20 de ani. Aflându-se în compania celebrului antrenor, probabil că juna Petrovski se va simți ea însăși atinsă de aura gloriei sportive, încât a putut să fie atât de nerecunoscătoare față de bienfăcătorul său. Instigată de binevoitori de ocazie, îl poartă prin instanțe pentru recuperarea a circa 3.000 de euro pe care i-ar fi dat antrenorului ca parte ce i s-a cuvenit din câștigurile realizate la unele gale de gimnastică la care antrenorii nu erau recompensați pecuniar. La asemenea manifestări sportive ar fi realizat fosta gimnastă câștiguri bănești din care l-ar fi plătit și pe antrenor. Este aceasta o infracțiune, un furt, un abuz, o faptă penală, condamnabilă în plan moral? Merită celebrul antrenor Belu, unul dintre cei mai străluciți ambasadori ai românilor în lume, să fie pus la stâlpul infamiei pentru că și-a luat un drept ce i se cuvine pentru munca sa? Putea realmente vedeta să câștige bani din gimnastică fără antrenorul Belu?

(Continuare în pagina 6)

În cârdășie cu autoritățile locale

Speculanții fură pământurile arădenilor

- O societate de cercetare a rămas fără 300 de hectare de pământ
- Fostul primar Dorel Popa - acuzat de apartenență la caracatița mafiotă

Foto: Șt. Matyas

Legile de aplicare a fondului funciar ar fi trebuit să aducă foștilor proprietari de terenuri o reparație morală și materială față de abuzurile săvârșite de fostul regim comunist, la mijlocul secolului trecut. Scopul acestor legi ar fi trebuit să fie restituirea terenurilor agricole sau a pădurilor către foștii proprietari sau moștenitorii acestora, însă, din păcate, după ani buni de la apariția actelor normative observăm că, adevărații beneficiari sunt cu totul alții, iar omul de rând a rămas la fel de „proprietar" ca înainte de Revoluție. În multe zone ale județului nostru, mii de arădeni și-au vândut dreptul de proprietate, păcăliți de autoritățile locale sau județene cum că n-ar mai exista pământ disponibil și că vor urma să se primească doar despăgubiri în bani. De aceste păcăleli, făcute cu bună știință, au profitat de-a lungul anilor mai mulți investitori „strategici", reprezentanți ai unor grupuri de interese, care au pus mâna pe mii și mii de hectare, în dauna, cum spuneam, a omului de rând. Astăzi, ne vom opri asupra unui caz din municipiul Arad. Un caz în urma căruia o societate de cercetare a rămas fără 300 de hectare de teren, la marginea orașului, într-o zonă extrem de bună, teren cedat suspect de ușor, cu complicitatea Agenției Domeniilor Statului, unor cetățeni din județul Timiș.

Cosmin Mihuța

(Continuare în pagina 5)

Inspectorul Școlar General a demisionat

„Adio, dar rămân cu tine"! ... a părut să exclame Inspectorul Școlar General, prof. Zoea Rotaru, în conferința de presă convocată „Blitzschnell" (fulger) ieri dimineață la Inspectoratul Școlar Județean.

Prof. Zoea Rotaru, secondată de adjuncții Mihai Matekovits și Mircea Potoceanu, a ținut să-și anunțe eliberarea din funcție, care va deveni efectivă începând cu data de 14 februarie. Adică tocmai de „Ziua îndrăgostiților". În viitor, profesoara de limba și literatura română, Zoea Rotaru, va funcționa tot în cadrul Inspectoratului Județean, însă pe post de **Mentor în învățământul rural**, în proiectul de relansare demarat împreună cu Banca Mondială: **„Nu mi-a cerut nimeni demisia, plecarea mea nu-i politică ci, implicându-mă în procesul instructiv-educativ al învățământului, am considerat că este o oportunitate să sprijin învățământul din mediul rural, pentru a ajunge din punctul de vedere al calității la standarde europene".**

Pentru început, acest proiect (Mentor în învățământul rural) se va derula în 8 comune, pe durata unui semestru, intenționându-se ca, în funcție de rezultate, să se extindă și în învățământul urban. Simultan, se va face tot posibilul pentru a se mijloci accesul la educație a unor grupuri dezavantajate din localitățile Vânători, Covăsânț sau Mănăștur, unde trăiesc mulți copii rromi, ori provenind din familii nevoiașe.

Vasile Sărăndan
Foto: Marcel Canciu

Nouă moldoveni au plătit 27.000 de euro pentru a intra în Spațiul Schengen

- Ei au ajuns doar până la Nădlac, ascunși într-un automarfar

Polițiștii de frontieră și lucrătorii vamali de la Nădlac au descoperit, ieri, într-un automarfar, nouă cetățeni din Republica Moldova care doreau să ajungă ilegal în Spațiul Schengen.

Foto: Vasile Obșitoș

În jurul prânzului, pentru efectuarea formalităților de ieșire din țară, s-a prezentat un automarfar înmatriculat în România, la volanul căruia de afla **Virgil I.**, de 42 de ani, din județul Alba. Lucrătorii de la frontieră au avut suspiciuni cu privire la încărcătura autocamionului din cauză că prelata culisantă prezenta urme de forțare. În documentele de însoțire a mărfii figura un utilaj tehnologic, mai exact un cazan termic, ce fusese încărcat de la o firmă din București și urma să ajungă în Germania.

Procedându-se la un control mai amănunțit, în spatele cazanului au fost descoperiți trei bărbați și șase femei, din Republica Moldova, cu vârste cuprinse între 23 și 43 de ani, care intraseră legal în România, dar neavând viză pentru spațiul Schengen, au apelat la această metodă.

Ei au fost „ajutați" de o persoană pe care susțin că nu o cunosc, dar căreia i-au plătit fiecare câte 3.000 de euro, în total 27.000 de euro, pentru a ajunge în Spațiul Schengen, cu scopul bine stabilit de a-și găsi un loc de muncă la negru.

Călătoria lor a luat, însă, sfârșit la Nădlac, iar polițiștii de frontieră le-au întocmit și dosare penale pentru tentativă de trecere ilegală a frontierei de stat.

Sorina Ambruș

Haos în opoziție :

PSD Arad are două conduceri

Organizația pesedistă arădeană are în acest moment două conduceri. Biroul de Coordonare Județean care este recunoscut de București, mai exact de președintele executiv Octav Cozmâncă, iar cealaltă conducere este fosta Delegație Permanentă, care s-a auto-reactivat începând de ieri după amiază.

La ora actuală PSD Arad are doi președinți executivi, deputatul Gheorghe Chiper din partea Biroului de Coordonare și Caius Parpală din partea Delegației Pemanente, doi secretari executivi Florin Remețan și Rodica Borza. De asemenea, Organizația Municipală are doi președinți: unul numit de Biroul de Coordonare, Dat Ionel și Edeleni Coloman, numit de Delegația Permanentă.

Ieri, la orele amiezii s-au întrunit membrii Biroului de Coordonare Județean condus de Dimitrie Muscă, președinte al PSD Arad, după care a avut loc o conferință de presă. Dimitrie Muscă, a întărit cele declarate în numărul de ieri al ziarului nostru și anume că își va prezenta demisia din funcția de președinte dacă Delegația Permanentă, care a fost dizolvată anul trecut, va fi din nou forul decisiv al PSD Arad.

Dimitrie Muscă a declarat că Biroul de Coordonare a stabilit data desfășurării Conferinței Județene a PSD Arad pe 9 aprilie, iar Conferința Municipală va avea loc la începutul lunii martie. De asemenea, vinerea viitoare va avea loc ședința Consiliului Județean pentru a stabili norma de reprezentare pentru Consiliul Național și Conferința Județeană.

Tot ieri, dar peste câteva ore, la sediul PSD Arad s-au întrunit o parte din membrii Delegației Permanente. Fostul președinte Dorel Popa, ne-a spus că Delegația Permanentă s-a întrunit statutar și l-a numit purtător de cuvânt al organizației județene și liderul de grup al consilierilor PSD din CLM.

Daniel Albu

(Continuare în pagina 6)

OFERIM SPRE ÎNCHIRIERE
- SPAȚII COMERCIALE AMENAJATE - 15 euro/mp
- SPAȚII PRODUCȚIE + BIROURI - 3 euro/mp
Tel. 338.244
0721.269.703

Meditația zilei

Nu cu vorbe se mângâie un suflet îndurerat

(Honoré de Balzac)

Calendar

Sâmbătă, 12 februarie

Astăzi, Soarele răsare la ora 7 și 21 de minute și apune la ora 17 și 39 de minute. Au trecut 42 de zile din acest an. Au mai rămas 323 de zile până în 2006.

Praznicul zilei: Biserica ortodoxă: Sf. Meletie, Arhiepiscopul Antiohiei celei Mari și Antonie, patriarhul Constantinopolului; Sf. Mucenic Hristea; **Biserica greco-catolică:** Sf. Meletie, arhiep Antiohiei; **Biserica romano-catolică:** Eulalia, Meletie; Antonie; Histrea.

A venit barza!

La Arad: Luca-Mihai Grigore

Comenzi taxi

- ALFA PLUS 949; 349.349
- TAXI ALFA 945; 22.88.88; 25.25.26; 0723-200.301; 0745-50.60.70
- TAXI ARAD 244.244; 274.444; 0722-755.440
- DIESEL STAR 212.222; 0722-361.011; 0745-645.645
- FAVORIT 280.000; 281.111; 0740-083.333; 0724-409.992
- EUROPA 275.555; 0723-677.555; 0744-828.163
- VALI DIESEL 280.705; 280.100
- MIRCO MILI 230.530; 230.730; 0740-152.828; 0723-062.366
- DELMAR 229.220
- TAXI VERBIȚĂ 0726.336.969; 0741.200.300; 944

„Adevărul vă ascultă”

La telefonul dimineții, 280944, între orele 9,00-12,00

● **Pensionarii stau la rând.** Dosarele reevaluate ale celor care au intrat în pensie până la 31 martie 1980 vor fi gata săptămâna viitoare. Cel puțin așa ne-a asigurat domnul Ilie Voicu, șef serviciu stabilire pensii din cadrul Casei de Pensii Arad. După această dată, vor începe a fi rezolvate și alte cazuri, ca și cel al doamnei Alexandra Voitilă, care din data de 11 august 2004 a încercat în zadar să schimbe pensia de boală cu cea de bătrânețe. Domnul Voicu precizează că în cel mult două săptămâni se va rezolva și dosarul doamnei Voitilă, ea urmând a primi retroactiv banii cuveniți pentru pensia de bătrânețe.

● **„Printre atribuțiile controlorilor ar trebui să se numere și coborârea cerșetorilor și boschetarilor din tramvaie.”** - este de părere Ioan Jura din Arad. Cititorul nostru spune că zilele trecute, în tramvai, lângă dânsul, s-au înghesuit doi copii ai străzii, care aveau păduchi. **„De amendat știu să ne amendeze domnii agenți, dar când vine vorba să ne ferească de astfel de <<focare>> nu binevoiesc să-și folosească zelul”** - încheie domnul Jura.

Redactor de serviciu, Călin Mnerie

Rețeta zilei

Sarmale cu nuci

Ai nevoie de: **200 g miez de nucă măcinat, 250 g orez, 250 g ceapă, 150 ml ulei, 100 g morcovi, 50 ml suc de roșii, 200 ml vin alb sec, piper, sare, 1 varză mărișoară.**

Cum procedezi: Desfaci varza și pui foile la desărat în apă rece pentru câteva ore.

Cureți ceapa, o toci și o pui să se călească în ulei. Adaugi orezul ales și spălat și lași să se călească și să se umfle orezul, după care stingi cu un amestec dintr-o lingură de bulion subțiat cu apă. Adaugi morcovii rași pe răzătoarea cu ochiuri mici, nuca măcinată și potrivești gustul de sare și piper. Le lași să se mai călească 2-3 minute împreună, stingi cu puțin vin și iei vasul de pe foc. Înfășori sărmăluțe cât mai mici (evident, cureți foile de varză de cotoare) pe care le așezi într-un vas. Torni sucul de roșii care ți-a mai rămas, vinul și un pic de apă. Le fierbi întâi pe aragaz timp de 30 de minute și apoi la cuptor la foc mic pentru 2,5 ore.

Cinematografe

DACIA: Comoara națională (SUA): orele 11,00, 13,30, 16,00, 18,30, 21,00.

Meteo

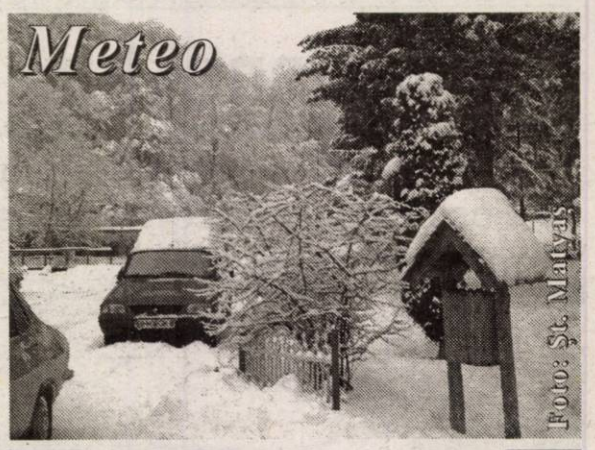

Foto: Șt. Matyas

Vremea se va încălzi și va fi în general închisă. Cerul va fi noros și local vor cădea precipitații predominant sub formă de lapoviță și ninsoare. Izolat se va forma polei. Vântul va sufla slab la moderat din sector sudic, cu intensificări izolate.

Temperaturi maxime: 0 la +3°C.
Temperaturi minime: -5 la -2°C.

Teatru

Teatrul „Ioan Slavici” Arad vă oferă următoarele spectacole:

● **Astăzi, 12 februarie,** ora 19, sala mare: **„Jocul dragostei și al întâmplării”** de Marivaux, regia artistică Laurian Oniga.

● **Mâine, 13 februarie a.c.,** ora 19,00 sala mare: **„Operele complete ale lui WLMSHKSPR prescurtate”** de Jess Bergeson, Adam Long, Daniel Singer, regia artistică Ștefan Iordănescu.

CUR$UL VALUTAR

VALORI ÎNREGISTRATE IERI, 11 FEBRUARIE 2005

Denumirea valutei	BNR	BCR		BRD		SAN PAOLO IMI BANK		Banca Transilvania		Banca Românească		Banca Romexterra		Alpha Bank	
		C	V	C	V	C	V	C	V	C	V	C	V	C	V
Euro	36023	36000	37000	35900	36800	35700	36720	35800	36800	35850	36670	37500	36900	35850	36700
Dolar S.U.A.	28008	28200	29200	27830	29710	27800	28650	27850	28850	27814	28493	27640	28740	27750	28600
Forint	147	139	156	141	154	143	151	142	150	-	-	144	152	-	-

ADEVĂRUL

Cotidian independent Arad

Editor: S.C. ADEVĂRUL Arad S.R.L.
COD FISCAL R 1681938 ● COD SICOMEX 19.604 ● CERTIFICAT J 02/1886 / 31 X 1991 ● COD SIRUES 020956601 ● ISSN 1220 - 7489

Consiliul de administrație: președinte - **MIRCEA DORGOȘAN,** telefon 281802, 280625; **vicepreședinte - MIRCEA CONTRAȘ,** telefon 280854; **membri: LIZICA MIHUȚ**, telefon 280070, **ȘTEFAN TABUIA,** telefon 280854, **MIRCEA ȚIȘCĂ**, telefon 280904.

Colegiul de redacție: ȘTEFAN TABUIA (redactor-șef), telefon **280854**; MARCEL CANCIU (șef secție foto), telefon **281701**; **ALEXANDRU CHEBELEU** (șef secție sport), telefon **281701**; **GABRIELA GROZA** (secretar general de redacție), telefon **280854**; **VASILE FILIP** (șef secție cultură-învățământ-tineret), telefon **280003**; **IOAN IERCAN** (șef secție politică), telefon **280943**; **TRISTAN MIHUȚA** (șef secție probleme sociale - investigații), telefon **281855**; **DORU SAVA** (șef secție economic), telefon **281738**; **NICOLAE OPREAN** (șef secție actualități), telefon **280003**; **MIRCEA ȚIȘCĂ** (șef secție publicitate), telefon **280904**; **NICU COJOCARU** (șef secție difuzare), telefon **280318**; **MIRCEA CONTRAȘ** (vicepreședinte al consiliului de administrație), telefon **280854**; **MIRCEA DORGOȘAN** (președinte al Consiliului de administrație), telefon **281802, 280625.**

Redacția și administrația: 310130 Arad, Bd. Revoluției nr. 81. Telefoane: SECRETARIAT - 281802, fax 280655, 280625; ADMINISTRAȚIE - CONTABILITATE - 281797; MICA PUBLICITATE - 210775; MAREA PUBLICITATE - 280904; CLUBUL PRESEI - 280989.

Tiparul etecutat la S.C. MEDIAGRAF S.A. ARAD, str. Feleacului F.N., telefon 250902, fax 250920

Adresa Internet http://adevarul.arad.ro

Horoscop

Sâmbătă, 12 februarie 2005

Berbec (21.03-20.04). Veți avea o dispută cu cineva apropiat. Venituri neașteptate vă vor completa bugetul.

Taur (21.04-20.05). Veți avea multe idei interesante, depinde de dvs. cum le veți pune în aplicare.

Gemeni (21.05-20.06). În privința relațiilor sociale și a prietenilor vă veți confrunta cu niște adevăruri care vă vor șoca, dar din care veți câștiga experiență.

Rac (21.06-22.07). Originalitatea se va îmbina cu consecvența, iar rezultatul se va concretiza în progrese profesionale.

Leu (23.07-22.08). Vă simțiți instabili din punct de vedere emoțional, fapt care v-ar putea dăuna la o întâlnire.

Fecioara (23.08-22.09). Vă extindeți cu plăcere relațiile sociale, iar unele ar putea să vă aducă beneficii importante.

Balanța (23.09-22.10). Încercați să fiți mai indulgenți și acordați partenerului ajutorul de care are nevoie.

Scorpion (23.10-21.11). Obiectivele propuse sunt ușor de realizat acum. Limitați-vă cheltuielile până luna viitoare, când se întrevăd câștiguri mari.

Săgetător (22.11-21.12). Afacerile încep să se miște săptămâna aceasta. Supravegheați-vă greutatea și starea sănătății.

Capricorn (22.12-19.01). Legat de planurile pe care vi le-ați făcut, ar fi bine să mai așteptați. Ar putea fi necesară o schimbare de imagine.

Vărsător (20.01-20.02). Dacă până acuma ați muncit din greu, acum este timpul să adunați roadele. O întâlnire neprevăzută vă pune pe gânduri.

Pești (21.02-20.03). Orice problemă personală avută până acum se va rezolva. Planurile inițiale de afaceri se vor schimba de pe o zi pe alta.

Utilitare

PRIMĂRIA MUNICIPIULUI
Program de relații cu publicul (camera 5) luni-vineri între orele 8-20. Tel. 284.744, tel. centrală 281.850.

PIEȚE, TÂRGURI
Astăzi este zi de piață la Chișineu Criș, Lipova, Pâncota, Felnac, Grăniceri, Hălmagiu, Moneasa, Pecica, Vărșand, Socodor, Vladimirescu, Zimandu Nou, Covăsânț. Târguri **săptămânale** se desfășoară astăzi la Lipova, Pâncota, Hălmagiu, Moneasa.

FARMACII DE SERVICIU
• Farmacia **REMEDIUM** Arad, B-dul Revoluției nr. 52-54. Program luni-vineri: 7,30-20,00, sâmbătă 8,00-14,00. Telefon 233195. Eliberează medicamente compensate și gratuite.
• Farmacia **„OMNIAFARM”**, Calea Aurel Vlaicu, Bl. Z28, cu program zilnic de la orele 8,00-22,00. Telefon 271.724. Eliberează rețete gratuite și compensate.
• Farmacia **MELISSA** - medicamente alopate și homeopate. Onorăm și rețete gratuite și compensate. Tel. 219.588, Micălaca, str. Abrud nr. 80, bl. 219. Orar: luni-vineri 8-20, sâmbăta 9-16.
• **Spitalul Clinic Județean Arad** are un nou număr de telefon: 0357407200

URGENȚE STOMATOLOGICE
* Urgențe stomatologice în sistem privat. B-dul Revoluției nr. 62, zilnic 8-12; 14-20, sâmbătă 9-12. Telefon: 256665.
* Asigură Cabinetul din str. Crișan (în spate la Gionelli), program non-stop. Telefon: 253.794.

UROLOGIE
Cabinet urologie (în clădirea Policlinicii Municipale). Program zilnic, inclusiv sâmbăta, între orele 9-12, telefon 213036.

OFTALMOLOGIE
Cabinet Dr. Țurlea Magdalena, medic primar oftalmolog, oferă consultații oftalmologice, prescriere și prelucrare computerizată de ochelari, lentile de contact, ochelari de soare etc. Str. Miron Costin, bl. 9 (lângă „Casa Albă”), tel. 253.523.

DISPENSAR VETERINAR
Dispensarul veterinar din Aradul Nou efectuează zilnic, orele 8-16 (sâmbăta 8-12 și duminica) examen trichineloscopic, vaccinări antirabice și sterilizări câini-pisici, însămânțări artificiale. Telefon 287.298.
Dispensar veterinar din Curtici: examen trichineloscopic, vaccinări, tratamente, consultații, la toate specii-le de animale. Telefon 464.145.

ADMINISTRAȚIA FINANȚELOR PUBLICE
Administrația Finanțelor Publice a municipiului Arad: Asistență contribuabili - telefon 280.633, 280.733, int. 198 (persoane fizice) și 118 (persoane juridice) int. 166 (relații publice) între orele 9,00-17,00. Informații suplimentare la www.finantearad.ro

ÎNREGISTRĂRI ÎN CAZ DE DECES
Biroul de Stare Civilă - decese face înregistrări după următorul program: sâmbătă și duminică, între orele 9,00-11,00. Tel. 281850.

TELEFOANE DE URGENȚĂ
POMPIERI 981; 251.212
AMBULANȚĂ ARAD - 961 sau **251.313**
POLIȚIE: 955
Numărul de centrală telefonică al I.J.P. (Inspectoratul Județean de Poliție) Arad: 207.100.
S.C. DISTRIGAZ-NORD S. A. TÂRGU MUREȘ
Sucursala de Distribuție a Gazelor Naturale Arad, Dispeceratul permanent - telefon 218.928; 256.928
DERANJAMENTE CURENT ELECTRIC: 235.991
VERIFICARE METROLOGICĂ ȘI REPARAȚII CONTOARE APĂ: 255.274; 0723-343.976
INFORMAȚII CFR: 231.777
S. C. SALUBRITATE S. A. ARAD
Dispecerat între orele 7,00 - 19,00. La telefonul: 280.873.
PROTECȚIA CONSUMATORULUI
B-dul Revoluției, nr. 50. Telefon: 257.049
DIRECȚIA DE SĂNĂTATE PUBLICĂ - serviciul de permanență: 254.438
GARDA FINANCIARĂ
B-dul Revoluției nr. 79, telefon: 280.971
INSPECTORATUL TERITORIAL DE MUNCĂ ARAD
Str. Episcopiei nr. 11-13, tel.: 211.762, 211.862 257.251
AGENȚIA JUDEȚEANĂ PENTRU OCUPAREA FORȚEI DE MUNCĂ
Str. Călugăreni nr. 1A, tel.: 211.791, 281.998
POLIȚIA DE FRONTIERĂ: tel.: 959
CORPUL GARDIENILOR PUBLICI tel.: 280.557

În ciuda gerului

Arădenii nu au avut probleme cu gazul

Chiar dacă în ultima perioadă arădenii s-au confruntat cu temperaturi extrem de scăzute pentru luna februarie, conducerea Sucursalei Distrigaz Arad afirmă că, iarna aceasta spre deosebire de alți ani, nu au fost probleme cu gazul. Astfel, în afara unor mici accidente, nu s-au înregistrat nu s-au înregistrat probleme majore din cauza cărora arădenii să rămână fără gaz timp de mai multe ore sau zile. Cu toate acestea, numeroase persoane, beneficiare ale acestui tip de încălzire, se plâng că, spre deosebire de anii anteriori, când termoteca se oprea atunci când ajungea la o anumită temperatură, anul acesta funcționează la maximă capacitate tot timpul. Ceea ce înseamnă că și suma pe care o vor plăti va fi destul de mare. Și în ceea ce privește acest aspect, Ovidiu Nilă, directorul Sucursalei Distrigaz Arad, are o explicație: **„Este normal să consume mai mult pentru că, iernile anterioare nu s-au înregistrat temperaturi atât de scăzute. Or, anul acesta am avut aproape o săptămână la rând, în timpul nopții, -20 de grade Celsius."**

A. Hălmăgean

Accident rutier

Un microbuz aparținând Inspectoratului Poliției de Frontieră Arad a fost implicat într-un accident rutier. Venind dinspre Vărșand, lucrătorul Poliției de Frontieră de la volanul microbuzului nu a observat, din cauza ceții, un autovehicul care circula pe același sens și a intrat în el. Din fericire, accidentul nu s-a soldat cu victime, dar autovehiculul a fost distrus. La nivelul Inspectoratului Poliției de Frontieră s-a format o comisie care va verifica condițiile în care s-a produs accidentul.

A. H.

Moarte... stupidă

Ieri noapte, în afara localității Sâmbăteni, a avut loc un eveniment rutier nefericit, soldat cu o victimă care nici măcar nu se afla într-un autoturism. **Vasile Grigore Boangiu,** de 35 de ani, din Lipova, în timp ce rula pe direcția Arad-Deva, la volanul unui autoturism marca Toyota, aparținând societății Takata Petri, a pierdut controlul volanului, pe fondul neatenției în conducere; lucrurile au scăpat în totalitate de sub control în momentul în care șoferul și-a dat seama că nu mai stăpânește mașina și a încercat să facă manevre disperate pentru a evita impactul cu o camionetă oprită în afara carosabilului, din cauza unei pene de cauciuc. Din nefericire însă, Toyota l-a surprins și accidentat mortal pe Ioan B., de 56 de ani, din Monoroștia, care, împreună cu un coleg, remedia pana camionetei. Vasile Boangiu este cercetat în stare de libertate.

E. Pantea

Accident de vânătoare, la Cermei

În seara zilei de 9 februarie a.c., în timpul unei partide de vânătoare desfășurată pe raza fondului de vânătoare Cermei, **Cristian Cotuna,** de 36 de ani, din Șiad, vânător autorizat și participant la vânătoare, l-a rănit, prin împușcare cu alice, pe **Pavel Teglaș,** de 44 de ani, din Somoșcheș. Teglaș se afla pe câmp, pentru a sustrage lemne de foc. La vederea vânătorilor și conștient că se află în zonă pentru o „afacere" nu prea onestă, s-a ascuns în spatele unei movile de zăpadă și vegetație. Cristian Cotuna, fără să știe că în spatele respectivei movile se află cineva, a tras un foc înspre aceasta, deoarece exact prin dreptul grămezii a trecut, în fugă, o vulpe. Rănit la umărul stâng, fiindu-i afectat și brațul, Teglaș a luat-o la fugă. Vânătorii însă și-au dat seama că s-a întâmplat ceva, astfel că au anunțat Poliția. După o zi de căutări, polițiștii au dat de urma lui Teglaș, care era, într-adevăr, împușcat. Acesta a fost internat de urgență la Spitalul Județean, la ora actuală fiind în afara oricărui pericol.

Foto: Vasile Obșitoș

Vânătorului Cristian Cotuna i-a fost întocmit dosar penal, pentru comiterea infracțiunii de vătămare corporală din culpă. De cercetările polițiștilor însă nu va scăpa nici Teglaș, după ce-și va reveni pe deplin.

Eugenia Pantea

Gospodărirea Comunală a suspendat alocarea bonurilor de masă

Din luna decembrie a anului trecut, cei aproximativ 200 de salariați ai G.C.A. sunt disperați pentru că nu au mai primit bonurile de masă și nici nu știu când și dacă vor mai primi. Mai mult decât atât, s-ar putea ca în această lună să se întârzie și cu plata salariilor.

Marioara Junjan - directorul economic al G.C.A. - ne-a declarat că lucrurile s-au complicat deoarece societatea are datorii destul de mari: **„Avem datori în valoare de două miliarde de lei către bugetul de stat. De aceea, legea nu ne permite să dăm bonuri de masă. Și, oricum, resursele financiare ale instituției sunt foarte limitate..."**

Directorul economic al G.C.A. a mai declarat că regia nu are deocamdată de unde să obțină câștiguri, astfel că această situație va dura cel puțin până la primăvară, probabil până când Șirandul „Neptun" își va deschide porțile.

Nadia Bodran

Tâlhar la drumul mare

Pe strada George Coșbuc, din municipiu, **D. K. Gabriela,** de 36 de ani, din Arad, a fost atacată, pe nepusă masă, de un tânăr ce alerga înspre ea din direcția opusă. Luând-o prin surprindere, i-a smuls geanta din mână și... s-a făcut nevăzut. Persoanele care au asistat la scenă n-au rămas indiferente. Câțiva bărbați au luat-o pe urmele tâlharului, l-au prins în scurt timp, după care au anunțat Poliția. Cercetările polițiștilor au condus la concluzia că este vorba despre Adrian Bogdan Agafiței, de 18 ani, elev la Liceul din comuna Vladimirescu. Tânărul a fost reținut, urmând a fi prezentat instanței, cu propunere de arestare preventivă. Pentru comiterea infracțiunii de tâlhărie, va ispăși între 5 și 20 de ani de închisoare. Subinspectorul **Camelia Tuduce,** purtător de cuvânt al I.P.J. Arad, declară: **„A fost un caz fericit, în care oamenii au dat dovadă de spirit civic. De obicei, trecătorii rămân impasibili în fața unor evenimente de felul acesta."**

E. Pantea

Cronica măruntă

● Cu ocazia Sfântului Valentin, Organizația Femeilor Democrate și Organizația de Tineret a Partidului Democrat au pus la cale o mega-petrecere în cinstea îndrăgostiților. Distracția va avea loc la Șirandul Neptun, găzduită de restaurantul Ratio Beach, luni, 14 februarie, de la orele 18,00.

● Prefectul Cristian Stragea a avut un program de audiență foarte încărcat. În două ore, prin fața domniei sale s-au perindat 36 de persoane, majoritatea solicitând reglementări cu privire la modul de aplicare a fondului funciar. Este cunoscut faptul că o mare parte dintre cetățenii care se înscriu în audiență la prefect au probleme de fond funciar, dar în ultima perioadă acestea au crescut simțitor. Există multe titluri ce trebuie eliberate în baza unei sentințe judecătorești, dar terenurile ce urmează a fi retrocedate nu există. Deși fostul prefect anunța un procent de aplicare a legilor funciare de 99,4 la sută, noul reprezentant al Guvernului în teritoriu afirmă că în realitate este vorba doar despre 92 la sută.

● De mai bine de două săptămâni, se vehiculează plecarea directorului Centrului Cultural Județean, Marius Lazurca, pe funcția de ministru de stat în Ministerul Culturii. Se pare însă, că funcția va fi alta. Este vorba despre înființarea unui Centru de studii și cercetare în domeniul culturii, pe care Lazurca ar trebui să-l conducă. Deocamdată, nu se știe dacă este vorba despre un departament în Ministerul Culturii sau despre o instituție de sine stătătoare. Dacă varianta va fi cea din urmă, Lazurca va solicita înființarea acesteia la Arad.

● La solicitarea Prefecturii, instituțiile descentralizate ale statului și-au făcut program de audiențe. De exemplu, la Garda Financiară, doritorii pot veni în audiență la comisarul șef al instituției, în fiecare joi, între orele 10,00-11,00. Cu toate acestea, nu prea mulți sunt cei care se înghesuie în ziua și intervalul stabilit să-și spună păsurile. Cei mai mulți preferă, în continuare, să se exprime prin „scrisori anonime", să-și pârască vecinii, prietenii de diverse „infracțiuni", dintre cele mai trăznite și imposibil de demonstrat.

● Au fost introduși în arestul I.P.J. și prezentați instanței cu propunere de arestare preventivă, **Gheorghe Caragel,** de 24 de ani, din Satu-Mare, județul Arad și **Gabriel Tălcean,** de 22 de ani, din aceeași localitate. Cei doi, pe parcursul lunilor ianuarie-februarie, au sustras mai multe bunuri, din incinta unor societăți comerciale din comuna Secusigiu.

● Și **Monan Baltag,** de 18 ani, din localitatea Mașloc, județul Timiș, a fost introdus în arestul I.P.J. Arad, acesta fiind acuzat de furtul mai multor produse din incinta magazinului Profi, din municipiu.

Foaie pentru inimă, minte și sănătate

Ieri, elevii clasei a III-a A de la Colegiul Național Elena Ghiba Birta în colaborare cu cercul Minisan al Generației Mileniului III, au lansat primul număr al revistei „Foaie pentru inimă, minte și sănătate." Fiecare dintre copii a contribuit cu câte o poezioară, glumă sau material informativ, astfel încât revista cuprinde o gamă variată de articole. În această activitate extrașcolară, micuții au fost îndrumați de învățătoarea Mariana Vuia.

A. H.

Cursuri

Casa de Cultură a Municipiului Arad, cu sediul pe str. Gheorghe Lazăr nr. 1, anunță înscrieri la următoarele cursuri:
• inițiere calculatoare (Windows, MS Office, utilizare Internet); • limba germană; • limba italiană; • limba engleză; • cosmetică • coafură.

Înscrierile se fac la sediul instituției, între orele 9-15.

Relații suplimentare la tel. 211.918.

În acest an

Valul de gripă ne-a ocolit

● Discuție cu dr. Gabriela Țârle, director executiv adjunct al DSP Arad

- Anual, finele lunii ianuarie și începutul lunii februarie coincide cu dezlănțuirea unui adevărat val de gripă...

- Așa este. Din fericire însă, în acest an nu ne confruntăm cu probleme majore la acest capitol. De exemplu, în ultima săptămână ni s-au raportat doar două cazuri de gripă, o cifră nesemnificativă. E adevărat însă că numărul afecțiunilor respiratorii este mai mare, chiar dacă, comparativ cu cel înregistrat în anii trecuți, nu este deloc îngrijorător.

- Câte astfel de afecțiuni s-au înregistrat?

- Vorbind despre ultima săptămână, s-au înregistrat 2650 de infecții acute ale căilor respiratorii din care doar 53 au necesitat internarea și 1141 de pneumonii și bronhopneumonii cu 99 de internări. La primele afecțiuni amintite, cele mai afectate categorii de vârstă sunt cele între 5-14, respectiv 15 - 44 ani.

- În general, care sunt cele mai afectate persoane, vorbind prin prisma vârstei pacienților?

- Categoriile cele mai expuse riscului de îmbolnăvire sunt cele ale extremelor. Copiii și vârstnicii. Copiii sunt expuși la riscul contactării acestor viruși pentru că sistemul lor imunitar nu este format pe deplin, iar în cazul bătrânilor, acesta este deja consumat, majoritatea lor având și alte boli.

- De ce considerați că numărul acestor afecțiuni este mai scăzut în această iarnă față de cele precedente?

- Cred că un rol important, desigur, l-a avut acțiunea de vaccinare pe care am efectuat-o în acest an mai devreme și, de ce nu, conștientizarea populației asupra importanței sănătății.

- Câte vaccinuri au fost administrate în acest sezon?

- Pentru sezonul 2004/2005 Aradul a primit 35.000 de doze, care au început să fie administrate în a doua jumătate a lunii octombrie și acțiunea s-a finalizat în decembrie 2004. Întreaga cantitate a fost repartizată populației în mod gratuit: 1957 au fost distribuite persoanelor instituționalizate, 13494 - prin medicii de familie persoanelor dispensarizate, copiilor, persoanelor infectate cu HIV, vârstnicilor peste 65 de ani și familiilor persoanelor cu risc înalt de îmbolnăvire; 3912 - personalului sanitar; 1037 - salariaților instituțiilor de ocrotire și 194 pentru personalul de îngrijire la domiciliu a bolnavilor.

- Vorbeați despre conștientizarea populației privind prevenția... Cum ne putem feri de aceste răceli?

- Trebuie să se consume multe vitamine, lactate, carne, prin acestea organismul primind proteinele ce ajută foarte mult în prevenirea îmbolnăvirii. În special, persoanele cu risc ridicat de îmbolnăvire trebuie să evite aglomerațiile, dar nicidecum ieșirile din casă.

- Cum ne putem da seama că avem o banală răceală sau o gripă?

- Medicul este cel care poate diagnostica o afecțiune. În general însă, afecțiunile respiratorii se caracterizează prin rinoree, tuse, febră, frisoane, iar în cazul gripei, pe lângă această simptomatologie, mai apar și durerile musculare, altralgiile (durerile articulare), o stare de moleșeală, de epuizare...

- Ne putem aștepta la un val epidemic în viitorul apropiat?

- Calendaristic, aflându-ne în cea de a doua decadă a lunii februarie, și patologia prin gripă înregistrându-se la o valoare foarte reduse, practic 0, nu estimăm, conform evoluției multianuale a bolii, un nivel epidemic în acest sezon.

- Vă mulțumim!

Madiana Popescu
Foto: Ștefan Matyaș

Universitatea de Vest „Vasile Goldiș”, implicată în proiecte științifice internaționale

Ieri, în cadrul unei conferințe de presă, conducerea Universității de Vest „Vasile Goldiș” a punctat cele mai semnificative aspecte din viața universității. Sesiunea de examene de iarnă 2005 a fost unul din punctele atinse la conferința de presă, în acest context fiind evidențiată o nouă metodă de evaluare, testarea informatizată tip THOLOS, care în curând va fi generalizată pentru toate facultățile. Printre facultățile din cadrul UVVG cu cele mai bune rezultate la sesiunea de iarnă se numără: Medicina Generală, Științe Umanist Creștine, Marketing, Management, Informatică, Medicină Dentară.

Un alt punct al conferinței de presă l-a constituit implementarea programului național „Viața și sănătatea” (VIASAN) în cadrul UVVG Arad. **„Prin programul VIASAN, Universitatea de Vest Vasile Goldiș va realiza alinierea cercetării științifice biomedicale la cerințele de calitate ale spațiului european al cercetării științifice, prin acreditarea unui centru VIASAN”**, a spus rectorul UVVG, **prof. univ. dr. Aurel Ardelean**. Universitatea arădeană se va implica în cele patru programe ale Programului VIASAN, coordonându-l pe cel de-al treilea, „Medicină moleculară și celulară”.

De câteva săptămâni, Universitatea de Vest „Vasile Goldiș” și rectorul universității au fost confirmați membri ai European University Association. În această nouă calitate, în perioada 30 martie-4 aprilie, Universitatea arădeană va fi prezentă la Conferința EUA de la Glasgow, după ce a participat ca invitată la aceste conferințe în 2004. UVVG Arad este a doua universitate românească, după Universitatea Babeș-Bolyai din Cluj care se bucură de calitatea de membru EUA.

Una din cele mai recente implicări ale Universității de Vest „Vasile Goldiș” în proiecte transfontaliere s-a desfășurat la Conferința europeană de la Bekescsaba, unde UVVG a fost un participant activ, cu propuneri concrete la secțiunile Infrastructură - Resurse umane - Mediu. De asemenea, universitatea arădeană este implicată în proiecte transfrontaliere ca Interreg III/A, Phare CBC, Phare Coeziune Economică și Socială și a încheiat parteneriate științifice cu universități maghiare.

Universitatea de Vest „Vasile Goldiș” întâmpină aniversarea a 15 ani de existență cu ediția a XV-a a Zilelor Academice Arădene, în 13-15 aprilie 2005, o manifestare științifică internațională care, la cele 22 de secțiuni, va reuni peste 500 de lucrări.

C. L.

Un lanț fără verigi

Accente

În 1972, cineva, nici astăzi nu se știe cine, dezvăluia ziariștilor Bob Woodward și Carl Bernstein, de la „Washington Post”, câteva neregului ale administrației lui Richard Nixon - ceea ce avea să fie cunoscut ca ***scandalul Watergate.*** *Cum se știe, doi ani mai târziu, în august 1974, președintele Nixon a demisionat. Ca amănunt pitoresc, nici astăzi nu se cunoaște cine a fost sursa acelor dezvăluiri. O știu doar cei doi reporteri și fostul director al publicației, Benjamin Bradlee. Se pare însă, după câte am aflat zilele trecute, de pe fluxul de știri al unei agenții de presă, că „sursa” e grav bolnavă, e pe moarte, și se va afla curând cine este - pentru că așa a fost înțelegerea, între el, cei doi reporteri și directorul ziarului, să i se dezvăluie numele în ziua în care va muri. Această veste, acest preanunț al unei știri care va face vâlvă, îi scoate însă din cercul celor suspectați de a fi sursa ziariștilor pe George Bush - tatăl și pe fostul senator republican Bob Dole, pentru simplul motiv că nu sunt pe moarte, deci nu poate fi vorba despre unul dintre ei, cum credeau mulți.*

Redeschiderea discuției despre scandalul Watergate aduce în actualitate câteva chestiuni care fac diferența între presa americană și cea de la noi, între profesionalismul reporterilor și curajul șefilor de ziar de peste Ocean și amatorismul, lipsa de curaj, uneori complicitatea celor ce fac presă la noi. Probabil, din aceste două atitudini care fac diferența se naște puterea adevărată a presei americane și puterea iluzorie a presei de la noi, neregăsită în ecouri și consecințe spectaculoase în sfera politică, publică, în general.

Mai putem să ne mirăm - noi, americanii în nici un caz - cu câtă sfințenie se păstrează cuvântul dat - în cazul Watergate, numele sursei. Lăsând însă deoparte cele de mai sus, ajungem la ceea ce cred că este elementul esențial, cel care dă forță presei americane, făcând-o să și fie ceea ce se spune: ***o putere.*** *Acest element este tocmai atitudinea cetățeanului, a funcționarului public, a americanului care, aflând de un matrapazlâc, de o ilegalitate, are tendința de a o face publică. Sigur, cum s-a văzut, are încredere în puterea presei și, nu în ultimul rând, în onoarea ziariștilor. Aș spune însă că e mai mult decât atât, că americanul este educat în acest sens. Or, tocmai acest lucru nu se întâmplă la noi. Ziaristul de investigație, oricât talent ar avea, nu face mare brânză fără sursă, fără cel care să-i ofere capătul de sfoară. La noi, vuiește orașul de bârfe, afli că oameni cu funcții importante comit ilegalități, fură din banul public dar toți cei din jur tac - și nu atât pentru că ar fi la rândul lor necurați, cât pentru „a nu se complica”. Așa, devin și ei complici, iar despre corupție, trafic de influență, delapidare vorbim doar la general, niciodată la modul concret. Ca să nu mai spun că la noi nici poliția „nu se bagă”. Nu-mi amintesc ca, în urma unei anchete publicate, a unor dezvăluiri, să fi venit ori să ne fi sunat vreun polițist să ceară amănunte, să preia cazul, dacă merita. (Și unele chiar meritau.) Intrăm însă pe un alt subiect, care merită o abordare separată. Ceea ce trebuie să înțelegem din referirea la cazul Watergate este că o ticăloșie poate fi asanată doar dacă este atacată de opinia publică, de societatea civilă din mai multe direcții. Asanarea corupției presupune un efort comun - cetățean, funcționar public, ziarist, polițist, procuror, judecător. Fiecare este o verigă sine qua non a lanțului moral și justițiar. Or, la noi lipsesc mai multe verigi pentru ca lanțul să fie lanț! Adică să lege!*

Tristan Mihuța

Accente

Universitatea „Aurel Vlaicu” lansează punți spre lumea arabă

Universitatea „Aurel Vlaicu” lansează noi punți de legătură spre lumea arabă. Având o preocupare mai veche spre atragerea de studenți arabi, ***Universitatea „Aurel Vlaicu”*** a pregătit un pliant special pentru a-și prezenta oferta academică pentru absolvenții de liceu și studenții din țările arabe și musulmane. Realizat sub coordonarea dr. Taha Abed, consilier pentru probleme arabe și musulmane în cadrul Departamentului de Relații Internaționale din cadrul ***Universității,*** pliantul cuprinde un scurt istoric al ***Universității „Aurel Vlaicu”***, o prezentare a facultăților și specializărilor acesteia și un cuvânt adresat de ***Rectorul Universității, prof. univ. dr. Lizica Mihuț***, celor care doresc să-și perfecționeze pregătirea superioară într-una din facultățile Universității. Pliantul va fi trimis tuturor ambasadelor țărilor arabe și musulmane de la București, universităților din țări arabe dar și liceelor din aceste țări.

Cei care vor dori să urmeze cursurile Universității „Aurel Vlaicu” vor putea intra direct în primul an de studii, dacă cunosc limba română sau vor putea urma un an pregătitor în care le vor fi predate intensiv ore de limba română. ***Universitatea „Aurel Vlaicu”,*** membru fondator al ***Universității româno-egiptene***, este bine cunoscută în mediul arab, ceea ce oferă garanția că noua punte de legătură multiculturală, reprezentată de acest pliant, care se adaugă altor materiale de prezentare mai vechi, va avea succes în rândul celor cărora le este destinat.

În așteptarea primăverii...

În după-amiaza zilei de ieri, la Complexul Muzeal Arad, mai precis la sala Clio de pe strada Horea, a venit primăvara.

Întâile berze și rândunici, care au forțat anotimpul să se manifeste, se numesc artiștii fotografi Frederic Barlabas, Filip Rotaru, Nelu Scripciuc, Dan Rusu, Matei Curucz, Kristian Varjasi și Zoltan Boszormeny.

Dar iată și părerea unui profesionist, profesorul și istoricul de artă Dan Alexandrescu, despre expoziția de fotografii deschisă acum: „Această expoziție de deschidere de sezon fotografic rămâne în dezacord cu vremea de afară, expozanții extrăgând fiecare câte ceva specific din realitate, în fond făcându-și portretul. și arătându-ne imagini pe lângă care am trecut cu toții, însă doar ochiul lor le- a văzut cu adevărat”.

Numerosul public prezent la vernisaj a avut posibilitatea să se familiarizeze cu stilul fiecărui artist în parte, zăbovind poate ceva mai mult în fața vreunui instantaneu menit să ne pună pe gânduri. Căci, încheind tot cu vorbele profesorului: „Fotografia e, de fapt, un document care dă seamă de efemera condiție umană”.

Vasile Sărăndan

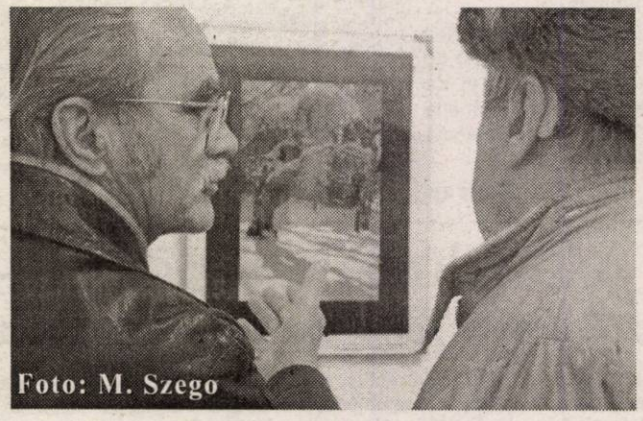

„Intenționez să-mi deschid o afacere în Arad“

◆ *Susține Andrew, fiul cel mare al baronului Neumann*

În urmă cu aproape un an de zile ați putut citi în paginile ziarului „Adevărul“ povestea familei baronului Neumann spusă chiar de către fiul acestuia, Andrew Neuman. După cum știți, membrii familiei baronului, care locuiesc în Statele Unite ale Americii, au revendicat mare parte din averea lui Francisc Neuman și au și intrat deja în posesia unei părți din pământurile și casele moștenite. De curând, mai precis de circa două luni de zile, fiul cel mare al baronului a revenit în Arad (prima oară a fost în orașul nostru anul trecut, în martie), întrerupându-și pentru un an activitatea pe care și-a desfășurat-o în SUA (unde a fost președintele unei companii energetice). Despre ce a mai făcut fiul baronului din martie 2004 și până acum în Arad, puteți citi în interviul ce urmează.

- Cum ați găsit Aradul, la un an de la prima vizită?

- Așa cum am spus și atunci în interviul pe care mi l-ați luat, Aradul, prin arhitectura pe care o are, m-a fascinat din prima clipă. Am fost fericit să constat, mai apoi, că tatăl meu a fost iubit de arădeni. Am decis să vin în Arad, în martie 2004, pentru a opune capăt speculațiilor legate de existența mea și, totodată, de a face public faptul că soția mea, Jayne de Vegvar, se va ocupa personal de recuperarea proprietăților tatălui meu. Pentru că soția mea nu vorbește limba română, ca și mine de altfel, a fost însoțită de doi intermediari. Din nefericire, acei intermediari nu au acționat în interesul familiei mele și am fost nevoit să renunț la serviciile lor. Din noiembrie anul trecut, m-am văzut obligat să mă ocup personal, împreună cu soția, bineînțeles, de recuperarea averii. Am considerat că este necesar să-mi suspend pe timp de un an afacerile pe care le am în SUA și să mă mut la Arad. În aproape un an de zile, soția mea, care este bancher de profesie, împreună cu avocații au muncit din greu pentru recuperarea proprietăților și am cheltuit în toată această perioadă aici, în Arad, circa 600 de mii de dolari.

- Pe ce s-au dus atâția bani?

- Cheltuieli cu hotelul, telefoane, bilete de avcion, avocați, măsurători topografice, întocmiri de documentații, ne-am amenjat, de curând, un apartament unde să locuim și altele.

- Cam cât din avere ați primit înapoi de la statul român?

- Circa 10 la sută. Niște terenuri și câteva clădiri. Știți, cred, că mai bine decât mine că recuperarea proprietăilor este un lucru dificil, însă vă spun că am încredere deplină în autoritățile locale și în justiția din Arad. Suntem în discuții înaintate cu autoritățile locale pentru a reintra în posesia casei de pe strada Horia nr.6, fosta reședință a tatălui meu.

- În interviul precedent ne-ați spus că veți ajuta Aradul și, implicit, pe arădeni.

- Chiar dacă nu atât cât aș fi vrut, eu zic că m-am ținut de cuvânt. Chiar de curând am făcut o donație Liceului Textil din Arad care poartă numele tatălui meu, lucru de care sunt foarte mândru. Am discutat cu conducerea liceului și le-am spus să nu ezite să-mi solicite ajutor dacă au nevoie de ceva. Sper să îi pot ajuta. În măsura în care voi fi solicitat de actualul primar, doresc să mă întâlnesc cu dumnealui și să-i stau la dispoziție, să mă implic în viața socială sau economică a orașului. Vreau să vă spun, și o spun în premieră, că am intenția să investesc bani serioși în acest oraș, să-mi deschid o afacere în Arad. Mai ales că fiicei mele, Jackie, care a fost de sărbători și de Revelion la noi, în Arad, îi place foarte mult orașul și chiar și-a făcut și câțiva prieteni aici.

Romulus Dubăț

Astăzi și mâine

Congresul de circumscripție al Martorilor lui Iehova

Astăzi și mâine, la Palatul cultural, se desfășoară congresul de circumscripție al Martorilor lui Iehova cu tema **Să ne lăsăm îndrumați de „înțelepciunea de sus”.**

Programul Congresului cuprinde cântări și rugăciuni, Școala de Minister Teocratic, rezumatul „Turnului de veghere”, dedicare și botez, teme precum „Teama de Iehova este începutul înțepeciunii”, „Adevărata înțelepciune face să-i răsune glasul”, „Să manifestăm «înțelepciunea de sus» în viața noastră”, „Să vorbim despre înțelepciunea lui Dumnezeu asemenea lui Pavel”, „Să dobândim adevărata înțelepciune examinând Scripturile în fiecare zi”, „Să acționăm în armonie cu înțelepciunea divină și vom fi ocrotiți”, și discursul public „Ce foloase ne aduce înțelepciunea divină”.

Asociația Crescătorilor de Porumbei, Păsări de Curte și Animale de Blană Arad organizează

EXPO 2005

în perioada 25, 26 și 27 februarie a. c., manifestare care va avea loc la Casa Sindicatelor Arad.

Toți cei interesați pot admira sau achiziționa exemplare-campion de o rară frumusețe.

În cârdășie cu autoritățile locale

Speculanții fură pământurile arădenilor

(Urmare din pagina 1)

Cum s-au cumpărat mii de hectare ?

Apariția legilor fondului funciar, mai întâi cea din 1991, iar apoi cea din 2000, dădea mari speranțe foștilor proprietari că, în sfârșit, își vor primi pământul. Moștenitorii sperau și ei că terenurile pentru care părinții lor au suferit, iar unii chiar și-au dat viața, vor reintra în proprietatea familiei. Cu timpul, însă, s-a dovedit că marea lor majoritate se înșela. Încet, au apărut tot felul de artificii, de interpretări ale legilor, bineînțeles, în defavoarea proprietarilor de drept, de care au profitat zeci, poate sute de afaceriști.

În județul Arad, nimeni nu mai știe numărul hectarelor acumulate prin astfel de tertipuri, cu ajutorul cărora oamenii simpli au fost păcăliți să-și vândă terenurile. Dar, să vedem care a fost cea mai folosită metodă, întâlnită de la extremitatea vestică și până la cea estică a județului, pentru a-i lipsi pe adevărații proprietari de acest pământ.

În momentul în care a început împărțirea terenului după Legea 1/2000, în multe locuri, explicabil sau nu, sute, mii de persoane s-au trezit că nu mai au de unde să primească pământ. Mai pe românește, mii de hectare de teren s-au evaporat ca prin minune. Cum nici în zonele limitrofe, chipurile, nu s-au găsit terenuri, foștii proprietari au fost trecuți pe anexa 39. Adică, oamenii nu mai primesc teren (neexistând disponibil, cum arătam mai sus), ci despăgubiri în bani. Prin urmare, foștii proprietari își luaseră gândul că vreodată vor mai vedea petecul de pământ pe care l-au confiscat comuniștii. În această situație, afaceriștilor nu le-a fost greu să intre pe filieră, cu sprijinul unor autorități județene, pentru că, altfel, e greu de crezut că cineva ar fi putut deține informații cu privire la persoanele de pe anexa 39. Cum au procedat acești noi moșieri ? Au adunat lumea la primării, de data asta prin intermediul unor funcționari locali, și s-au oferit sume de bani foștilor proprietari în schimbul vânzării **dreptului de proprietate** asupra terenului, pentru că terenul, propriu-zis, nu exista deocamdată.. Cum mulți și-au luat gândul de la terenul pe care trebuiau să-l primească, au vândut acest drept de proprietate, în schimbul a câteva milioane de lei/hectar, încheind pre-contracte sau așazisele „promisiuni de vânzare". În același timp, au încheiat și procuri prin care mandatau cumpărătorul să-i reprezinte în fața instituțiilor statului sau în instanță, pentru obținerea terenului.

Cu procurile în buzunar, cumpărătorii purced la drum și câștiga procese după procese. Brusc, justiția începe să funcționeze. O dată existente hotărâri judecătorești definitive, investitorii reușesc imediat să obțină terenurile dorite. Iar brusc, se găsește un teren disponibil (dacă se poate la oraș, unde profitul să fie mai gras), și totul după ce bietul om de la țară a fost mințit cu nerușinare ani și ani de zile de către autorități.

Cazul „Supersem"

Un caz de o deosebită gravitate s-a petrecut în 2004, chiar în municipiul Arad, unde societatea SC Supersem SA, singura unitate din vestul țării inclusă în rețeaua de cercetare în domeniul legumiculturii, a rămas fără 300 de hectare de teren. Supersem avea concesionat acel teren de la ADS, care a preferat să-l dea unui timișorean, ce cumpărase dreptul de proprietate de la diferiți cetățeni din județ.

Problema a fost ridicată la acea vreme, chiar în plenul Senatului, de către fostul senator de Timiș (de la Arad n-a interesat pe nimeni) Ioan Păun Otiman.

Acesta a relatat lucruri extrem de grave, acuzând existența unei adevărate mafii a terenurilor, dar și lipsa de reacție a autorităților față de distrugerea unei stațiuni de cercetare.

Cum s-au petrecut lucrurile aflăm tot din declarațiile fostului senator Otiman. **„În fapt, tot ceea ce s-a întâmplat cu predarea acestei suprafețe de către ADS București, sub semnătura Directorului general Corneliu Popa, prin rezilierea unilaterală a contractului de concesiune a SC Supersem SA Arad și predarea către comisia locală a Municipiului Arad, primar Dorel Popa, se încadrează perfect în clasica formulă de caracatiță mafiotă. Reprezentanții unor grupuri de interese, două persoane cu domiciliul în satul Dumbrăvița, județul Timiș, Jude Ovidiu Cristian și Luca Petru Adrian, cu complicitatea unor lucrători ai comisiei locale de aplicare a Legii nr. 1/2000, au primit listele cu persoanele îndreptățite să primească despăgubiri pentru suprafețele de teren arabil ce li se cuveneau potrivit Legii 1/2000. Cu concursul autorităților locale din localitățile de domiciliu ale celor incluși pe liste, care i-au convocat la sediul primăriilor, un număr de 37 de persoane au fost convinse că singurul mod de a beneficia de drepturile ce li se cuvin potrivit Legii nr. 1/2000, este să accepte oferta celor doi intermediari (eventual mișiți). Prețurile oferite proprietarilor-virtuali pentru un hectar de teren au variat între 5 și 15 milioane de lei, în raport cu dezinformarea, ignoranța și naivitatea celor care sperau să beneficieze de Legea nr. 1/2000"**, declara Ioan Păun Otiman în plenul Senatului.

Stațiunea SUPERSEM și... pământul de care a fost deposedată

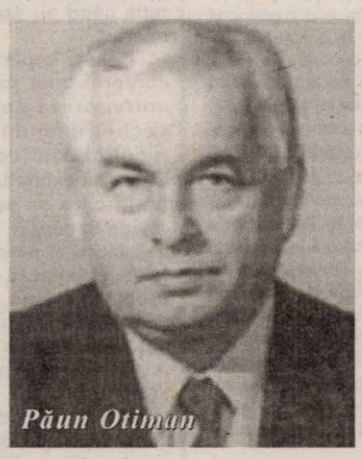

Păun Otiman

Unii nu știau ce semnează

Așadar, 37 de familii și-au vândut dreptul de proprietate, probabil nemaisperând că vreodată vor reuși să-și primească pământurile. Și, decât să aștepte eventuale despăgubiri din partea statului, care ar fi venit peste 200 de ani, mai bine au mers pe o cale sigură și un câștig imediat. Cei doi timișoreni, Luca și Jude, au profitat din plin de naivitatea oamenilor simpli și s-au ales cu suprafețe mari de pământ. Din păcate, unii dintre vânzători nici n-au știut ce semnează. **„Menționăm că nici unul dintre titularii dreptului de proprietate nu a primit nici un exemplar din documentele semnate de notar (...); unii consideră că li s-au dat despăgubiri și nu cunosc că au primit, în final, prețul pentru terenul vândut din titlurile de proprietate. Prin încheierea promisiunii de vânzare și încasarea prețului de vânzare al terenului, înainte de publicarea ofertei și eliberarea adeverinței de publicitate, fără respectarea dreptului de preempțiune, s-a încălcat grav legislația în materie"**, a susținut Otiman.

Acesta declara că două legi importante pentru integrarea europeană, Legea 1/2000 și Legea 268/2001, privind accelerarea privatizării în agricultură, **„au fost golite practic de conținut și aplicate într-un sens contrar scopurilor pentru care au fost adoptate. Adevărații beneficiari au fost practic deposedați de dreptul de a se bucura de beneficiile acestei legi, au pierdut posibilitatea de a intra în posesia titlurilor de proprietate și de a dispune în cunoștință de cauză de acest drept"**.

Dorel Popa

ADS a lucrat împotriva stațiunii de cercetare

O dată cu obținerea promisiunilor de vânzare, Luca și Jude s-au adresat instanței, câștigând (se putea altfel ?) procesele. Apoi, cu ajutorul ADS-ului au obținut împroprietărirea, prin intermediul comisiei locale de fond funciar Arad, cu 303 hectare de teren, luate de la SC Supersem, societate care concesionase terenul .. tot de la ADS, pe bază de protocol. Acțiunea ADS-ului este de neînțeles (explicația poate fi doar cea dată de Otiman), având în vedere că Supersem fusese singura stațiune de cercetare legumicolă din vestul țării, creatoarea și menținătoarea a 39 de soiuri de legume și 14 soiuri de flori omologate până în anul 2003. **„Prin această manoperă de tip mafiot se pune în pericol patrimoniul genetic, rod a 30 de ani de cercetare, precum și producția națională de semințe de legume și flori. Precizăm că această societate este una din puținele societăți care și-a achitat integral și la timp redevența datorată pentru folosirea terenului, indiferent de condițiile climaterice, a plătit datoriile acumulate înainte de privatizare și ratele cuvenite pentru plata acțiunilor achiziționate și a realizat investiții în exploatare.**

După cum simplu se poate observa, întregul lanț de nereguli, nume se regăsește și în declarația politică a reprezentantului PNL Timiș. Cum era normal, am luat legătura cu fostul primar, care la acea vreme deținea și funcția de președinte al comisiei locale de fond funciar a municipiului Arad, pentru a-și expune punctul de vedere asupra acestei probleme. Fostul primar susține că, în cazul Supersem nu s-a făcut nimic ilegal, solicitanții având chiar sentințe defintive și irevocabile, iar ADS-ul a fost cel care a indicat unde anume se va restitui terenul cu pricina. „La Comisia locală am dat teren după anumite priorități. Am ținut cont de cei care aveau sentințe definitive, irevocabile și executorii. Pentru asemenea situații noi am primit de la diverși cetățeni și notificare cu privire la plângerea penală iminentă ce ne va fi făcută pentru nepunerea în posesie conform sentințelor judecătorești. Eu am prezentat comisiei aceste acte și le-am spus: „Alegeți ce facem. Ne trezim cu plângeri penale sau respectăm deciziile instanțelor". S-a hotărât să retrocedăm terenuri, atât cât puteam, pentru că cerei au fost multe. Vreau să precizez un lucru important: repunerea în posesie s-a făcut după înscrierea cronologică a solicitărilor și cuprinderea acestor parcele într-un program al comisiei județene de fond funciar. Apoi, tot important este și faptul că aceste parcele de pământ făceau obiectul unor protocoale cu ADS București. De altfel, ADS spune unde se dă terenul, nu Primăria. Noi am trimis solicitările ADS-ului, iar ADS-ul ne-a dat aceste terenuri. Dar, repet, ele erau în protocol cu ADS. Fără asta nu se puteau primi. Vreau să vă spun că nu a fost doar cazul Supersem. Au mai fost și alte solicitări, dar nu toate s-au rezolvat în mandatul meu", susține primarul Dorel Popa.

De ce nu vorbește administratorul Supersem ?

De neînțeles este atitudinea administratorului Supersem, Adina Opriț, care refuză, efectiv, să scoată vreo vorbă despre toată afacerea. Deși, inițial, promisese să ne prezinte situația, chiar și neoficial, ulterior, zile în șir, doamna Opriț n-a mai fost de găsit la birou, nici dimineața, nici la prânz, nici după-amiaza. Refuzul categoric de a discuta cu presa este evident. Nu vrem să credem că administratorul ar fi implicat în această poveste. Mai ales că senatorul Otiman cerea protecția Adinei Opriț, despre care susținea că **„este amenințată cu moartea de misiții amintiți mai înainte în caz de neeliberare a terenului în cauză"**. N-am înțeles de ce, la acel moment, doamna Opriț n-a ieșit în presă să prezinte cazul, să-și apere stațiunea de cercetare, să oprească deposedarea Supersem-ului de cele 300 de hectare. Un motiv ar putea fi puterea de atunci, care n-a luat nici o măsură în acest caz, în ciuda intervențiilor din Parlament, și, probabil, n-ar fi băgat în seamă nici o intervenție a doamnei Opriț. Dar, între timp, puterea s-a schimbat, iar administratorul Supersem continuă să tacă. Iar în acest caz, tăcerea nu e de aur. Poate doar pentru cei care s-au ales cu cele 300 de hectare.

Controalele de la ADS pot viza și cazul Supersem

Iată cum, printr-o manevră la limita legii, printr-un traseu pe care un om de rând n-ar fi putut să-l străbată, doi investitori timișoreni au pus mâna pe 300 de hectare de teren, la marginea Aradului, într-o zonă extrem de atractivă. Iată cum, legile fondului funciar lucrează în defavoarea adevăraților proprietari și dă loc la tot felul de inginerii, prin care unii să se îmbogățească peste noapte. Iar autoritățile locale și județene nu pot, nu au voie, poate nu mai au nici dreptul să nege că au facilitat astfel de afaceri. Nu autoritățile au fost cele care și-au bătut joc de omul simplu, nu autoritățile au ascuns în repetate rânduri faptul că există teren disponibil și au trecut bieții oameni la anexa pentru despăgubiri, nu autoritățile (împreună cu ADS-ul) au găsit brusc terenul atunci când a fost vorba de acești investitori strategici?

Situația de la ADS o cunoaște, acum, o întreagă țară. Acuzele sunt nenumărate, iar astfel de cazuri sunt peste tot. Se știe, de curând a fost demarat un control amplu, iar din declarațiile directorului Corpului de Control din Ministerul Agriculturii, Gheorghe Tinel, am aflat că vor fi verificate toate problemele din zona Bărăganului, Giurgiu, Arad, Ialomița, Timiș, Teleorman, Călărași. Controlorii Ministerului vor avea mult de lucru, chiar și numai la Arad. Pentru că astfel de cazuri, precum cel al Supersem-ului, mai există, din păcate. Și, ca nu cumva să vă gândiți că lucrurile tind să se schimbe, nici noua generație de politicieni care a ajuns în administrația Aradului nu procedează altfel. Din informațiile noastre, alți investitori s-au ales cu sute de hectare în marginea Aradului, în condiții dubioase, ba chiar prin încălcarea legii. Dar, despre aceste cazuri, într-un număr viitor al ziarului nostru.

Foto: Șt. Matyaș

Haos în opoziție:

PSD Arad are două conduceri

(Urmare din pagina 1)

Din această calitate, Dorel Popa ne-a declarat că Delegația Permanentă a fost convocată de o treime din membrii acesteia și a hotărât următoarele: **„Urmare a faptului că ultimele întâlniri ale Delegației Permanente de la București și al Biroului Executiv Central au mers pe linia respectării statutului în toată țara, lucru demonstrat practic și la București, când a fost reinstaurat președintele Dan Ioan Popescu și Birourile de Coordonare și-au încetat activitatea, considerăm că, în baza acestor atitudini și a statutului, începând de astăzi (n.n.ieri) își reia activitatea Delegația Permanentă a PSD Arad".**

Cei din Delegația Permanentă și-au reluat funcțiile de conducere

Dorel Popa a spus că în cadrul întâlnirii Delegației Permanente, s-a luat act despre faptul că el nu mai dorește să fie președinte al PSD și că Dimitrie Muscă a fost invitat să participe la lucrări în calitate de președinte interimar al PSD Arad (n.n. Dimitrie Muscă nu a participat la întâlnirea de ieri a celor din Delegația Permanentă). De asemenea, funcția de președinte executiv i-a fost retribuită lui Caius Parpală, iar cea de secretar executiv îi revine lui Rodica Borza. Caius Parpală a fost numit și lider al consilierilor PSD din CJA. **„Pe lângă aceste funcții, toate funcțiile alese cândva statutar sunt valabile și persoanele care le-au deținut își reiau în mod automat activitatea începând cu data de azi (n.n. ieri). Delegația Permanentă a cerut domnului Coloman Edeleni să reactiveze Biroul Municipal și Organizația Municipală a PSD Arad"**, ne-a declarat Dorel Popa.

Pregătiri pentru o altă dată a alegerilor județene

Conform celor spuse de Dorel Popa, o treime din membrii Delegației Permanente au convocat în scris pentru marți la ora 14.00, Biroul Executiv Municipal și pentru ora 15.00, Biroul Executiv Județean având ca obiect convocarea Consiliului Municipal și Județean pentru pregătirea alegerilor județene.

Dimitrie Muscă rămâne constant în declarații

Întrebat cum comentează faptul că sunt câțiva membri din Delegația Permanentă care s-au întâlnit la sediul PSD, Dimitrie Muscă a declarat: **„Biroul de Coordonare își desfășoară activitatea normal. Faptul că dânșii vor să intre în forță, că au făcut un puci este altă treabă. În condițiile în care acest Birou de Coordonare cu care eu am lucrat, de la numirea mea și până astăzi, va fi schimbat, în semn de solidaritate, îmi voi prezenta demisia în momentul în care Delegația Permanentă va reveni pe funcție".**

Mergând pe această idee, Dimitrie Muscă a citat cele declarate de către Octav Cozmâncă în ziarul nostru, de ieri, respectiv că Biroul de Coordonare este forul care conduce organizația județeană, cel puțin până luni și nu Delegația Permanentă.

Dimitre Muscă a spus și în cadrul conferinței de presă de ieri că la București se vorbește doar despre scandalurile din PSD Arad a căror protagoniști au fost Cuzman, Pele, Parpală. Deci, când se face liniște la PSD Arad?, a întrebat retoric președintele Muscă.

În continuare liderul PSD Arad a făcut referire la alegerile generale de anul trecut, unde organizația pe care o reprezintă a avut cele mai bune rezultate. Exemplu negativ a fost anul 1996 când rezultatul alegerilor a fost catastrofal, în 2000 PSD Arad a obținut la Senat peste 47 de mii de voturi, ceea ce a reprezentat 20%, iar în 2004 PSD obține 54.076, ceea ce reprezintă 26,14% și care sunt cele mai bune rezultate obținute de social-democrații arădeni.

***

Decizia finală asupra problemelor cu care se confruntă PSD Arad nu o poate avea decât conducerea centrală, care va stabili, în ședința de luni, cine va conduce organizația județeană a social-democraților arădeni și cine va pregăti alegerile municipale și județene. Deocamdată domnește un adevărat haos în PSD Arad.

Foto: Șt. Matyaș

Soluția pentru PSD Arad: să se așeze la masa negocierilor

Interviu cu d-na Alexandra Braica, vicepreședinte al OT PSD Arad

Nu am intrat în politică cu prea mult entuziasm

– De când sunteți în politică și ce v-a determinat să faceți politică?

– Sunt în politică din anul 2000 ca membru, dar activez cu adevărat din 2002. Ca să fiu sinceră, am intrat în politică printr-o conjunctură. Au fost persoane care m-au ajutat și pe care le-am cunoscut din punct de vedere profesional și care m-au chemat să intru în politică, aducându-mi o grămadă de argumente. Nu am intrat în politică cu prea mult entuziasm, tocmai pentru că cetățenii care nu fac politică nu sunt mulțumiți de prestația politicienilor și nu prea au încredere în ei. Iar eu nu voiam să mă număr printre aceștia.

– De ce n-au oamenii încredere în politicieni?

– Pentru că au fost dezamăgiți de prea multe ori.

– V-a venit entuziasmul pentru politică pe parcurs?

– Mi-a venit entuziasmul. Vreau să spun că dacă mă implic într-un proiect, depun toate energiile pentru a duce proiectul la bun sfârșit. E adevărat că am avut și dezamăgiri, dar și satisfacții, dar toate fac parte din jocul politic.

Alegerile interne - un dezastru

– Într-un anume context, l-ați taxat pe Cristian Moisescu că ar fi fost „fentat" în alegerile locale în privința funcției. Dvs., la rândul dvs., ați câștigat locul întâi la alegerile interne din partid, dar ați fost trântită pe locul al treilea. Dvs. nu ați fost fentată? Ați pierdut un loc de parlamentar, mult mai mult decât C. Moisescu.

– Face parte din jocul politic. S-a comentat mult acest aspect. Nu pot să spun că a fost o experiență plăcută, a fost chiar dureroasă, dar am câștigat experiență politică.

– Să nu aveți prea multe experiențe de acest gen!

– E adevărat, nu mi-aș mai dori asemenea experiențe. S-a dovedit că alegerile interimare, ca idee au fost bune, dar ca finalizare au fost dezastruoase și pentru imaginea partidului, și pentru cei în cauză, și pentru electoratul nostru. Aceste alegeri eșuate au creat o imagine negativă partidului și cred că am pierdut câteva procente electorale din această cauză.

– Cine s-a făcut vinovat de „degradarea" dvs. de pe locul întâi pe locul al treilea?

– E greu de spus. Cred că a fost până la urmă o înțelegere în sensul că cei care au făcut marketing-ul politic au crezut că nu e bine ca o femeie să fie cap de listă, la care se adaugă faptul că pe locul al doilea era tot o femeie, d-na Lia Ardelean. Pentru unii, o asemenea situație a părut nefirească și chiar ridicolă. Cineva cu mai multă ingeniozitate putea găsi un câștig în acea situație. Dacă campania ar fi fost condusă inteligent.

– Cine ar fi trebuit să conducă o asemenea campanie?

– E greu de spus. În partidul nostru, campania s-a gândit centralizat, la București și asta a fost încă o eroare. Ce știe Bucureștiul ce este la Arad? Nu există doar mesaje unice. Există și mesaje concrete, în funcție de multe lucruri și situații.

Tinerii - nici măcar masă de manevră

– Cum sunt priviți tinerii în partid? Li se acordă importanță sau sunt considerați doar masă de manevră?

– Cred că nu sunt nici măcar masă de manevră. Pentru că cei care au condus partidul de-a lungul timpului au folosit doar liderul organizației de tineret. Nu i-a interesat cine e în spatele acelui lider. La momentul actual, liderii tineretului - și mă refer la mine și la dl. Căprar - nu sunt angajați în jocurile politice. Noi le-am spus obiectivul nostru, pentru 2008: implicarea tinerilor cât mai mult în structurile de decizie. Mă tem că noi nu vom avea un cuvânt de spus în ceea ce privește o tabără sau alta din partid, aci, la nivel local.

Ion Iliescu - un „revoluționar"

– În PSD, marea majoritate a liderilor este alcătuită din oameni în vârstă. Când se va face în PSD, schimbul de generații?

– Iarăși greu de spus. Am avut sâmbăta trecută o întâlnire cu dl. Ion Iliescu și am ajuns la concluzia că nu toți cei de vârsta lui gândesc la fel de optimist ca dânsul și sunt deschiși înnoirii și ideilor, după cum și unii tineri pot să nu fie revoluționari.

– Revoluționari ca Ion Iliescu?

– Ar putea să fie și Ion Iliescu revoluționar. Să vedem.

– Vedeți în Ion Iliescu un reformator?

– Cu ideile pe care ni le-a prezentat, în principiu și în modul în care a făcut o radiografie a greșelilor întâmplate între 2000 și 2004, el ar putea fi un reformator. Eu, personal, nu aș putea spune că îl cunosc foarte bine pe Ion Iliescu. N-aș putea spune care este stilul lui managerial și de leader-ship și ce va face până la urmă cu partidul. Dar având în vedere că nu există a treia alternativă afișată până acum...

– ... Nu mai există nici o doua...

– ... să sperăm că va reforma într-un fel partidul.

Tinerii nu sunt fripturiști

– Lăsând vârfurile, cum vedeți reformarea partidului la celelalte nivele?

– În primul rând aș vrea să spun că dacă tinerii vor să acceadă la funcții nu înseamnă că sunt „fripturiști", cum a zis Ion Iliescu. Accederea tinerilor în funcție ar fi o garanție că ar exista un alt mod de gândire, mai nou, mai flexibil. Mai mult, trebuie să fie mai vizibili în partid oamenii care nu au bube-n cap și nu au fost compromiși politic și chiar infracțional. Să nu mai fie cei despre care se spune că au protejat corupția, pentru că aceasta ne-a costat foarte mult. Să vină fețe noi, dar care să fie și capabile, nu doar să fie fețe noi.

Prea multe orgolii și interese

– În PSD Arad au fost și sunt atâtea frământări încât nu se va mai ști cine cu cine votează. Cum vedeți clarificarea situației din partid?

– E o întrebare dificilă, pentru că, din câte cunosc eu istoria partidului, organizația locală parcă a fost urmărită de blestem. A fost o echipă, a fost decapitată, a venit altă echipă care a decapitat și ea la rândul ei și așa mai departe. Eu sper ca acest blestem să se termine odată. Pe de altă parte, eu cred că există prea multe orgolii personale și prea multe interese. Dar acum, fiind în opoziție, singurul lucru care va rămâne este munca. Sunt destui care nu mai vor să activeze, care nu mai vor să fie membri, pentru că au avut o grămadă de dezamăgiri, iar în aceste condiții sunt și ei destul de debusolați.

– În contextul atâtor frământări și tabere, dvs,. unde vă situați?

– Am spus, eu sunt cu organizația de tineret, cunosc tinerii. Știu cine luptă pentru putere în partid știu ce atuuri are fiecare, ce calități are fiecare și de defecte. Marea mea durere e că pe fiecare îl interesează să ia puterea și nu îl interesează ce se întâmplă cu partidul. Noi, tinerii, ne vom implica, indiferent ce se va hotărî până la urmă. Cine-i mai puternic va câștiga. Dar dacă nu se va pune ordine în statutul partidului, frământările vor continua să existe.

– Cum vedeți rezolvarea situației?

– Cazul ideal - pe care eu nu-l văd posibil - ar fi să se așeze la masa negocierilor toată lumea, toți cei care au făcut ceva pentru partid și care vor puterea la ora actuală, să găsească un mod realist de a salva partidul.

– Problema e cum își vor împărți puterea.

– În momentul acesta, ar trebui să pună problema aceasta pe planul al doilea și să ajungă la un compromis.

A consemnat:
Ioan Iercan
Foto: V. Musca

Șarpele crescut la sân

(Urmare din pagina 1)

S-a pregătit ea singură, a învățat-o mă-sa săritura la cal sau mersul pe bârnă, sau antrenorul? O glorie a sportului românesc, precum profesorul Belu, este insultată public de o fiică lipsită de recunoștință și de o parte iresponsabilă a presei. La nerecunoștința noului șarpe crescut la sân se adaugă indolența forurilor noastre sportive, incapabile să asigure o justă recompensă gloriei aduse țării în confruntările internaționale. Celebrități precum Belu și Bitang, glorificate în întreaga lume, se bucură în țară de retribuții de sute de ori mai mici decât cele ale unor antrenori de fotbal fără performanțe. Ce este un Iordănescu pe lângă Belu și câte miliarde a încasat primul în raport cu cele câteva sute de euro, două-trei, cât este salariul unui antrenor federal în gimnastică? Un Iordănescu nu avea de ce să împartă prima de joc a fotbaliștilor, fiindcă se putea îngropa în milioanele de dolari câștigate, iar acest lucru ar fi trebuit să îl ia în considerare ministerul și federația când au stabilit lefurile antrenorilor de gimnastică.

Belu a împărțit banii cu Petrovski procedând conform unor mai vechi înțelegeri nescrise între antrenori și sportivi. O cutumă, o înțelegere veche, unanim acceptată nu mai este acum recunoscută de ingrata elevă a profesorului. Putea să existe un contract scris, un petic de hârtie în care să se consemneze negru pe alb cât revine fiecăruia, gimnast și antrenor, la competițiile plătite și n-am mai fi avut astăzi un caz Belu. Nu s-a apelat la contract scris, pentru că așa s-a procedat mereu, înainte, când înțelegerile au fost de la sine înțelese și nimeni nu s-a arătat nemulțumit. Gimnastul a luat 70-80 la sută, iar o parte mai mică, reprezentând 20-30 la sută, a revenit antrenorului, ca recompensă binemeritată pentru munca sa. Dar chiar nescrisă, înțelegerea dintre cei doi poate dobândi caracter de contract scris, pentru că ea ține locul acestui act. Din toată această afacere, înțelegem că antrenorul Belu și-a luat un drept cuvenit și nimic mai mult, iar pentru acest lucru nu este drept să fie târât prin tribunale și arătat cu degetul asemeni unui răufăcător. Cât despre operația fostei gimnaste, este treaba federației, și nu a antrenorului Belu.

Păcat că acest lucru nu s-a înțeles la timp și mai păcat că o glorie a sportului românesc este tăvălită în noroiul nerecunoștinței generale, al pizmei neputincioase și al geniului distructiv al unor români inconștienți.

Este absolut de neînțeles de unde vine voluptatea românilor de a-și devora cu atâta nesaț valorile!

Prea Fericitul Părinte Teoctist, Patriarhul Bisericii Ortodoxe Române - la 90 de ani

Repere cronologice

■ 7 febr.1915 - S-a născut în satul Tocileni, jud. Botoșani, din părinții Dumitru și Marghioala Arapașu, ca al zecelea din unsprezece copii. A primit la botez numele de Toader

■ 1921-1927 - a urmat școala primară în satul natal

■1928 - Duminica toamnei - a intrat ca frate, la schitul Sihăstria Voronei, jud. Botoșani

■ 14 sept. 1931 - elev la Seminarul monahal Neamț

■ 1932-1940 - urmează cursurile Seminarului Teologic special pentru monahi de la Cernica

■ 6 aug. 1935 - depune voturile monahale la mănăstirea Bistrița-Neamț, primind numele Teoctist

■ 4 ian 1937 - hirotonit ierodiacon

■1940-1944 - diacon la catedrala Patriarhală, urmează cursurile Facultății de Teologie a Universității București

■ 1945 - Licențiat „Magna cum Laude" în Teologie

■ 25 martie 1945 - Arhiereu - vicar și, din 1948, Vicar administrativ al Mitropoliei Moldovei

■ 1946 - 1947 - Student al facultății de Litere și Filosofie din cadrul Universității din Iași

■18 febr. 1950 - ales episcop - Vicar Patriarhal

■ 1950 - 1954 - Rector al Institutului Teologic de Grad Universitar din București

■ 28 iulie 1962 - ales episcop al Aradului, Ienopolei și Hălmagiului, calitate în care avea în subordine și vicariatul ortodox de la Gyula (Ungaria) și cele două protopopiate din Banatul sârbesc

■ În primăvara anului 1963 Congresul Episcopiei Române din America l-a ales episcop de Detroit, alegere aprobată de Sfântul Sinod care îi acordă rangul de arhiepiscop. Din demnitatea de episcop al Aradului, Prea Sfințitul Teoctist a suplinit, între anii 1969-1970 și scaunul episcopal al Oradei, rămas vacant.

■ 23 ianuarie 1973 - Arhiepiscop al Craiovei și Mitropolit al Olteniei

■ 25 sept. 1977 - Arhiepiscop al Iașilor și Mitropolit al Moldovei și Sucevei

■ 9 noiembrie 1986 - Arhiepiscop al Bucureștiului, Mitropolit al Munteniei și Dobrogei și Patriarh al Bisericii Moldove Române

Popas aniversar

Al cincilea Patriarh al Bisericii Ortodoxe Române, Prea Fericitul Părinte Teoctist, a împlinit anul acesta, la 7 februarie, din voia lui Dumnezeu, venerabila vârstă de 90 de ani. Momentul s-a constituit într-un fericit prilej de omagiere a activității și personalității întâistătătorului Bisericii noastre. Publicațiile centrale și locale, radioul și televiziunea i-au consacrat spații ample, interviuri, transmisiuni în direct, reportaje.

În calitatea de membru al Sfântului Sinod și între urmașii Preă Fericirii Sale la cârma eparhiei Aradului și Hunedoarei, Prea Sfințitul Episcop Timotei, însoțit de semnatarul acestori rânduri, a fost prezent la festivitățile organizate la Palatul patriarhal din București, luni, 7 februarie a.c..

În dimineața zilei, la Catedrala patriarhală, Prea Fericirea Sa a săvârșit Sfânta Liturghie înconjurat de un impresionant sobor de ierarhi, preoți și diaconi, în asistența ierarhilor Bisericii noastre (care au impresionat pe cel sărbătorit prin numărul mare, aproape întreg Sfântul Sinod), a unor reprezentanți ai Confesiunilor religioase. Au fost prezente personalități ale vieții publice, numeroși preoți și o imensă mulțime de credincioși din Capitală și din întreaga țară, care au făcut neîncăpătoare catedrala și curtea reședinței patriarhale.

În cuvântul, rostit în cadrul Sfintei Liturghii din Catedrală, Patriarhul a mulțumit lui Dumnezeu pentru binefacerile și darurile primite în cei 90 de ani de viață. A evocat momente și oameni, a exprimat mulțumiri tuturor celor care l-au felicitat și onorat cu prezența, oferindu-le, cu generozitate, „toți cei 90 de ani, fără cele rele, doar cu bucurii".

În reședința patriarhală a urmat întâlnirea cu membrii Sfântului Sinod și reprezentanții cultelor care au felicitat pe cel sărbătorit. Prea Sfințitul Episcop Timotei a transmis Prea Fericirii Sale urări de sănătate și alese împliniri, în nume personal și din partea tuturor preoților și credincioșilor eparhiei arădene, mulțumind de asemenea pentru conferirea distincției „Crucea Patriarhală" membrilor Permanenți ai Consiliului eparhial Arad, cu acest prilej jubiliar.

La recepția oferită în Palatul Patriarhal s-a dat citire mesajului de felicitare al Președintelui României, dl. Traian Băsescu, la care sărbătoritul a mulțumit, apreciind cu satisfacție „semnalele pozitive transmise de la Cotroceni" și a exprimat încrederea într-o colaborare fructuoasă cu instituția prezidențială „concretizată în primul rând în demararea lucrărilor de edificare a Catedralei Mântuirii Neamului". Personalitatea Prea Fericitului Părinte Patriarh a fost elogiată și de fostul președinte al României, Ion Iliescu, prezent la Sfânta Liturghie și la recepție. Ca și în alți ani, Patriarhul a petrecut seara zilei aniversare în mijlocul bătrânilor din Centrul de asistență „Sfântul Vasile".

O evocare completă a realizărilor Patriarhului României la cei 90 de ani de viață, din care 60 de ani de arhierie ar fi imposibilă într-un spațiu restrâns. Chiar și evocarea realizărilor multiple din cei 18 ani de patriarhat ar necesita spațiu amplu și timp. Din acest motiv îndrăznim doar o scurtă și aleatorie enumerare a unor acțiuni și deziderate care au marcat anii Preafericii Sale în fruntea Bisericii neamului:

● s-a dovedit un vrednic urmaș al celor 4 înaintași, patriarhii Miron Cristea, Nicodim Munteanu, Justinian Marina și Justin Moisescu, menținând pe drumul cel drept Biserica Ortodoxă Română în regimul totalitar și în zvârcolirile de tranziție;

● a readus Mitropolia Basarabiei în sânul Bisericii Ortodoxe Române și a întărit legăturile frățești cu românii de peste Prut

●* a realizat, în anul 1992 canonizarea Sfinților români

● a înființat episcopie pentru românii din Ungaria și pentru cei din fosta Iugoslavie

● a întărit legăturile frățești cu Bisericile Ortodoxe surori și în special cu Patriarhia Ecumenică

● a deschis o nouă etapă în efortul de refacere a Unității Bisericii Creștine prin întâlnirile memorabile cu Papa Ioan Paul al II-lea

● a promovat dialogul ecumenic cu toate Bisericile și confesiunile creștine și cu celelalte religii

Pentru clerul și credincioșii din episcopia Aradului și Hunedoarei, păstorirea Patriarhului Teoctist la Arad, între anii 1962-1973, readuce în memoria colectivă chipul vrednicului ierarh, desăvârșit gospodar, care a lăsat în urma sa realizări de excepție: renovarea reședinței episcopale și a catedralei, refacerea vieții monahale la Bodrog, Arad-Gai și Prislop, ziditi de biserici la Arad-Bujac, Șagu, Zădăreni etc. înființarea colecției muzeale de obiecte bisericești de la mănăstirea Gai. A vegheat la formarea tinerilor seminariști și studenți teologi și a hirotonit mulți preoți. A fost apropiat de credincioși, de intelectualitatea arădeană cu care a colaborat în împlinirea activității pastoral-misionare și administrative.

Cu o viață binecuvântată de Dumnezeu cu multe rodiri, împlinite pe parcursul unui aproape întreg secol, nonagenarul patriarh al României, Prea Fericitul Părinte Teoctist rămâne o voce respectată și iubită în simfonia Bisericilor Ortodoxe și în lumea creștină.

Îi dorim din tot sufletul zile binecuvântate de Dumnezeu cu sănătate și multiple împliniri în fruntea Bisericii Ortodoxe Române.

Pr. Vasile Pop
Consilier eparhial

Evanghelia de duminică

Lupta femeii hananience cu Mântuitorul este mai mult decât impresionantă. Afectată profund de fiica sa demonizată, ea solicită vindecare pentru ea. La prima solicitudine, Iisus rămâne total pasiv neadresându-i nici măcar un cuvânt. Intervin apostolii, rugând-L să o servească, deoarece se ține scai după ei. Din nou femeia este refuzată de Iisus, care afirmă discriminatoriu, că nu e trimis decât la oile pierdute ale casei lui Israel, nu pentru ea, care e de alt neam. Răspunsul nu o satisface pe femeie, care intervine din nou în cererea sa și în credința sa statornică, căzând în fața Lui Iisus și făcând apel la cea mai scurtă rugăciune posibilă: „Doamne, ajută!" Nici de data aceasta, Iisus nu se lasă înduplecat, aruncă în fața femeii cuvinte usturătoare: „nu este bine să iei pâinea fiilor și s-o arunci la câini". Dar și femeia îi oferă un răspuns celebru: „da, Doamne, dar și câinii mănâncă din firimiturile care cad de la masa stăpânilor lor". În fața unei asemenea riposte, asistența rămâne uluită și mișcată de calitatea și cantitatea credinței sale, iar Iisus, după ce îi evidențiază credința, îi vindecă prompt fata, afirmând că atâta credință n-a găsit în Israel.

Ne întrebăm pe bună dreptate: de unde atâta refuz la Iisus, pentru o mamă ce-și frânge inima și mâinile pentru fata sa? A refuzat de trei ori femeia desconsiderând-o, discriminând-o și situând-o pe același tapet cu câinele din lanț. Și totuși femeia n-a cedat dându-i în răspuns clasic. Nimic alt răspuns decât acela, că în împotrivirea Sa și în insistența femeii, să-i scoată în relief marea sa credință, în care a rămas statornică, în pofida oricărui refuz. În preaștiința sa și în atotștiința Sa, Iisus îi știa credința, rămânând s-o mai știe și asistența.

După așa-zisul cod al manierelor elegante, insistența sau persistența repetabilă este condamnabilă. Auzim uneori; „de ce insisti, de ce te ții scai?" Și totuși în contextul doctrinar al credinței, asistența sau persistența nu înseamnă obrăznicie ci și tărie în credință.

Insistența unei picături de apă străpunge stânca sau granitul iar condiția oceanului este picătura de apă de pe munte. În ciuda dramaticei lupte pe care a avut-o cu Iisus, ea n-ar fi dobândit vindecare pentru.fiica ei, dacă n-ar fi manifestat statornicie în credință. N-a dat îndărăt, întocmai ca Anteu din mitologie, care, ori de câte ori cădea la pământ primea noi forțe, sau ca dreptul Iov din Biblie, clasic simbol al răbdării creștine, care în suferință nu s-a revoltat, nu a amenințat cerul cu pumnul, nici nu a căzut în patimi josnice, sau ca patriarhul Avraam, cel încercat de Dumnezeu cu sacrificarea propriului său copil. De ce nu și ca domnitorul Constantin Brâncoveanu, care la un loc cu cei patru fii ai săi, nu s-a temut de moarte, ci au rămas statornici în credință, tăindu-li-se capetele? Brâncoveanu a zis „De-ți mânca și carnea mea, nu mă las de legea mea". Sau ca femeile mironosițe, care L-au urmat pe Domnul, nu doar de la Betleem până la Golgota, de la leagăn până la moarte și chiar după moarte, mergând la mormântul Său să-L ungă cu miresme.

Deci, dacă în unele manifestări comportamentale, insistența era socotită obrăznicie, în cadrul credinței, nu.

„Neîncetat vă rugați!" Așa ne îndeamnă Iisus. Iar poetul creștin statornic permanent în crez i-a zis: „Iisuse, pentru Tine-nfrunt priviri de ură pline/ Și nici în chinul cel mai crunt/ Nu mă despart de Tine!"/

Preot Teodor Poneavă

Mărturia continuității

Continuitatea școlilor teologice, în spiritul valorilor pe care le promovează, e fundamentală pentru societate. Fiind în relație cu o tradiție ce a marcat comunitățile respective, desființarea forțată a unora dintre ele nu a putut șterge, în timp, mărturia lor. Căci ele mărturisesc, fie prin edificiile lor, fie prin scrierile dascălilor și studenților lor, fie prin viața, pe alocuri martirică, a multora din ostenitorii lor. În peisajul facultăților de teologie ortodoxă din România contemporană, mărturia unei astfel de continuități legitimează și impune luare aminte.

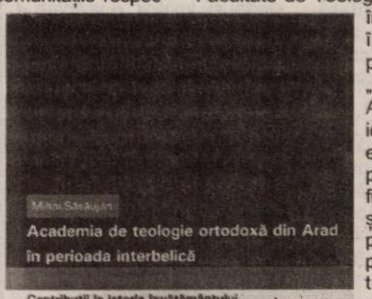

Cu aceste gânduri am rămas după lecturarea noii și îmbucurătoarei apariții a cărții **părintelui lect. dr. univ. Mihai Săsăujan,** intitulată ***Academia de teologie ortodoxă din Arad în perioada interbelică. Contribuții la istoria învățământului teologic românesc,*** Edit. Universității „Aurel Vlaicu" din Arad, 2004, 382 pg.

Mărturia continuității școlii de teologie arădene, în contemporaneitate, se arată în noua formulă academică, aceea de Facultate de Teologie Ortodoxă încadrată în sistemul național de învățământ superior, prin Universitatea „Aurel Vlaicu" din Arad. Asumarea acestei identități peste veacuri e dată atât de amplasare, în vechiul edificiu al Academiei, cât și de dorința de recuperare a trecutului, printr-o muncă constantă și dinamică a cadrelor didactice și a studenților, în acest colț de țară, în slujba Bisericii strămoșești,.

Cartea părintelui Mihai Săsăujan nu face altceva, decât să afirme și să confirme, încă o dată, această continuitate între cele două instituții, obligându-ne la valorificarea acestei mărturii și la continuitate. De aceea, ostenitorului acestui demers istoric i se cuvin toate mulțumirile și felicitările.

Asit. drd. Filip Albu

Guvernul se joacă la bursă

● Declarațiile guvernanților bulversează piața de capital

Guvernul a produs, în această săptămână, bulversarea bursei, cu tot felul de declarații incendiare, care au dus la scăderea drastică a prețului la numeroase acțiuni, ba chiar la oprirea de la tranzacționare a unor societăți. Este cunoscut faptul că, din Guvern, mai mulți miniști, ba chiar și primul ministru, joacă la bursă și dețin acțiuni la diferite societăți. Deci, nu poate fi vorba ca aceste declarații să fi fost făcute din greșeală, pentru că acești miniștri știu foarte bine că orice ieșire în presă influențează, pozitiv sau negativ, bursa.

Toți indicii bursieri au înregistrat scăderi, în sesiunea de miercuri, la Bursa de Valori București, pe fondul unei valori totale a tranzacțiilor de 758,05 miliarde lei, respectiv 20,57 milioane euro sau 26,3 milioane dolari, conform datelor publicate pe site-ul BVB.

Indicele compozit BET-C a pierdut 31,72 puncte (0,88 la suta) și s-a situat la 3.560,93 puncte. Indicele BET a scăzut cu 318,17 puncte (5,64 la suta), ajungând la 5.325,66 puncte, iar indicele BET-FI al fondurilor de investiții a coborât cu 1.076,19 puncte (4,03 la suta), situându-se la nivelul de 25.611,3 puncte.

Aceste scăderi au fost provocate, pe de o parte, de declarațiile ministrului de Finanțe, Ionuț Popescu, un binecunoscut jucător la bursă, care susținea că trebuie schimbați directorii SIF-urilor, pentru că au fost numiți pe criterii politice, dar se amintea și faptul că pragul de 0,1 la sută, cât se poate deține de către o singură persoană din acțiunile SIF trebuie majorat la 1 la sută. Nu poate spune domnul ministru că a scăpat „păsărica", pentru că un jucător la bursă știe foarte bine ce reacție generează astfel de declarații.

Apoi, o nouă influență asupra bursei a avut-o decizia Guvernului de a majora de la 1 aprilie impozitul pe câștigurile obținute pe piața de capital de la 1% la 10%. Această măsură a generat panică în piață. Multă lume s-a grăbit să vândă pentru a cumpăra mai ieftin. Și, bineînțeles că s-au făcut multe speculații, iar probabil că unii miniștri nu sunt străini de aceste manevre.

Reprezentanții unor societăți de brokeraj susțin că printr-o astfel de măsură, statul descurajează investițiile pe piața de capital tocmai în momentul în care a stabilit că intenționează să listeze la BVB unele companii de stat.

În cele din urmă, după mai multe speculații, a devenit oficial faptul că profiturile obținute din vânzarea acțiunilor achiziționate de pe piața de capital și deținute pe o perioadă de minim un an, calculate după 1 aprilie 2005, (indiferent de data achiziționării, inclusiv înainte de 1 aprilie 2005), vor fi impozitate cu unu la sută, ca și până în prezent.

Impozitul datorat de un contribuabil pentru câștigul obținut ulterior datei de 1 aprilie 2005, din vânzarea de acțiuni, care sunt deținute de mai puțin de un an, se va calcula astfel: se însumează impozitul de unu la sută aplicat diferenței dintre valoarea acțiunilor la data 31 martie 2005 și valoarea lor la data achiziționării, cu impozitul de 10 la sută aplicat la diferența dintre valoarea lor la data vânzării și valoarea acestora la 31 martie 2005. Cheltuielile cu comisioanele brokerilor vor fi deductibile integral la calculul sumei impozabile.

Câștigurile din tranzacții cu acțiuni se impozitează, în toate țările, chiar la niveluri mai mari de 10 la sută (Ungaria - 25 la sută, Cehia - 15-32 la sută, Polonia și Slovacia - 19 la sută).

Cosmin Mihuța

10%, impozit pe dobânzile bancare

Recent, Executivul a anunțat că, în urma negocierilor cu Fondul Monetar Internațional, impozitul pe dobânzi a fost majorat de la 1 la 10% cu începere de la 1 aprilie. Mai mult, premierul Tăriceanu a precizat că există posibilitatea ca ulterior impozitul să fie majorat la nivelul cotei unice de 16%, pentru ca regimul de taxare aplicat să fie uniform.

Finanțiștii sunt de părere că majorarea impozitului pe dobânzi nu va îndepărta deponenții de bănci, dar, cu siguranță, va provoca neplăceri investitorilor, deoarece câștigurile pe care ei s-au bazat nu vor mai fi aceleași. Radu Grațian Ghețea, președintele Asociației Române a Băncilor, spune că măsura anunțată de Guvern - creșterea bruscă a impozitului - este una greșită și că mai potrivit ar fi o majorare graduală a acestuia.

„E greu de spus cum vor reacționa deponenții. În funcție de reacția lor, ne vom replia și noi, băncile. Oricum, o creștere a dobânzilor nu e posibilă. Majorarea impozitului va avea un efect neplăcut, dar dacă omul își ține banii acasă, nu câștigă nimic. Eu nu cred că populația va renunța la economisirea în bănci", spune directorul BCR Arad, Eugen Cristea.

La un depozit bancar de 50 de milioane de lei, și la o dobândă de 15% pe un an, câștigul din dobândă este acum de 7,5 milioane de lei, din care se scade 75.000 de lei, impozitul actual (de 1%). De la 1 aprilie, impozitul la această sumă va fi de 750.000 de lei.

G. Knap

Tranzacțiile imobiliare ale populației ar putea fi impozitate

• Impozitul va descuraja speculațiile

Prin măsurile de ordin fiscal pe care le ia (care sunt departe de relaxarea fiscală anunțată), actualul Guvern continuă să producă nemulțumiri atât firmelor, cât și în rândul populației. Recent, vicepremierul Adrian Videanu a anunțat că Executivul are în vedere introducerea unui impozit de 10% asupra profiturilor obținute din tranzacțiile imobiliare efectuate de persoanele fizice. Până acum, acest gen de operațiuni nu sunt supuse impozitării, de aceea - chiar dacă măsura nu e certă încă - impozitul pe vânzările de case sau terenuri ar fi o nouă taxă pe capul cetățenilor. În prezent, tranzacțiile imobiliare sunt impozitate doar în ceea ce-i privește pe agenții economici, cu 10%. Însă și aceștia primesc acum o veste rea: de la zece, impozitul va crește la 16%. Asta e cert, spune ministrul Finanțelor, Ionuț Popescu. Deocamdată nu se știe precis data la care va fi introdusă noua cotă a acestui impozit, dar se vehiculează a fi 1 aprilie.

Pentru a „îndulci" situația, Popescu spune că vor fi impozitate numai acțiunile de gen speculații imobiliare, adică imobilele cumpărate sau construite și vândute în timp scurt iar casele menținute pe o perioadă mai îndelungată și care apoi vor fi vândute nu intră în categoria de impozitare. Totuși, o problemă ar fi metodologia de calcul a sumelor care vor fi impozitate, și anume câștigul, dar este greu de precizat care este câștigul în cazurile de vânzări de imobile. Specialiștii din domeniul imobiliar cred că va fi dificil de făcut un calcul al sumei ce urmează să fie impozitată deoarece în multe cazuri se declară în acte valori mai mici ale tranzacțiilor decât cele reale, pentru achitarea unor taxe minime (cele notariale spre exemplu).

Potrivit agenților imobiliari, decizia impozitării tranzacțiilor imobiliare va descuraja operațiunile speculative de pe piață. În acest domeniu, specula se „traduce" atunci când, la scurt timp după cumpărarea unui imobil, acesta este revândut la o valoare mult mai mare decât cea de cumpărare. „Speculațiile imobiliare trebuie descurajate. Din acest punct de vedere, e bine să existe un impozit. Au fost atâtea cazuri când anumite persoane au profitat de oameni care au avut nevoie urgentă de bani și care au vândut ieftin o locuință sau un teren, iar cel care a cumpărat a revândut apoi la un preț mai mare. E o escrocherie mai elegantă, nu se răcește CF-ul, că bunul e vândut la altcineva", spune directorul agenției imobiliare Aur Comp International, Alexandra Popa.

Pe de altă parte, Sabin Ancău, șeful agenției imobiliare AS Company, nu crede că specula din domeniu va scădea din cauza acestui impozit. „Pe piața imobiliară, 40% din tranzacții sunt la negru. Eu nu o văd ca o măsură care să descurajeze operațiunile speculative, din contră, cred că se va înteți piața neagră".

Majorarea impozitului pe tranzacțiile imobiliare în cazul firmelor, de la 10% la 16%, și introducerea unui impozit de 10% în cazul persoanelor fizice ar putea duce, în prima fază, la scăderea prețurilor de pe piața imobiliară, dar apoi piața ar putea să reintre în normal. Proprietarii persoane fizice vor dori să vândă înainte de impozitare, pentru a nu plăti statului acel impozit; asta va determina - cel puțin teoretic - o creștere a ofertei și, implicit, o scădere a prețurilor. „În acest moment, prețurile nu sunt reale, sunt mai mari decât cele din evaluări. Acum e o perioadă moartă pentru vânzări, piața se dezmorțește în primăvară", mai spune Alexandra Popa. „Logic, ar trebui să fie mai multe tranzacții în perioada următoare, pentru ca oamenii să nu prindă acest impozit, dar sunt și alți factori care blochează piața, în speranța că prețurile vor fi mai mari. E greu de anticipat", adaugă Sabin Ancău.

Decizia de majorare a cotei impozitului în tranzacțiile imobiliare în ceea ce-i privește pe agenții economici, respectiv de a introduce un impozit și la persoanele fizice a fost luată pentru astuparea găurilor din buget. Măsura ar aduce la buget un plus de venituri, estimate la câteva sute de miliarde de lei.

Gerlinde Knap

Feroneria va investi 700.000 de euro în tehnologie

Una dintre firmele importante din Arad, care poate fi trecută la capitolul privatizări de succes este Feroneria. An de an compania a crescut ca valoare, consolidându-și poziția în domeniul feroneriei pentru mobilă și binale.

Și în 2005, ca și în anii precedenți, planurile de investiții sunt consistente. „Ne-am fixat ca și ținte pentru acest an creșterea vânzărilor cu 12%, dar și a productivității muncii cu 10%. Pentru aceasta trebuie ca dotările tehnice să fie modernizate în mod continuu, pentru a ne mări competitivitatea. De aceea, avem un plan de investiții în tehnologie care se ridică la circa 700.000 de euro", a precizat ing. Ioan Jude, director general la Feroneria Arad.

Printre cele mai importante sunt: automatizarea completă a unei linii de galvanizare, achiziționarea unei mașini de găurit automate de mare capacitate, a unei mașini de frezat în coordonate, dar și instalarea unei stații de neutralizare a apei care se folosește în procesele de producție. „Practic apa nu va mai merge în canalizare, ci, după neutralizare, va reintra în circuitul de producție", adaugă Jude.

Foto: Ștefan Matyaș

La acest moment Feroneria are în fabricație 1.400 de produse. În 2005, vor fi reproiectate 50 de articole și vor intra în producție 38 de produse absolut noi. Chiar în ianuarie, vânzările au crescut cu 8%, față de perioada corespunzătoare din 2004. Aproape 90% din producție este vândută pe piața internă, iar exporturile sunt realizate în principal în: Italia, Ungaria, Bulgaria, Ucraina și Republica Moldova.

G.Constantinescu

Impozitarea globală pe 2004

Declarațiile ajung acasă, prin poștă

Baremul pentru stabilirea impozitului pe venitul anual global obținut de persoanele fizice care în 2004 au înregistrat venituri care se supun procedurii de globalizare a fost aprobat printr-un recent ordin al ministrului Finanțelor. Persoanele care trebuie să depună la administrațiile financiare declarații de venit global sunt cele care în cursul anului trecut și-au schimbat locul de muncă sau au obținut, pe lângă veniturile din salarii aferente funcției de bază, și alte venituri, cum ar fi cele din drepturi de autor. Contribuabilii care în 2004 au avut un singur loc de muncă și nu au obținut alte venituri, nu trebuie să depună declarații de venit global.

Astfel, cei care au avut venituri anuale de până la 30,2 milioane de lei vor plăti o cotă de impozit de 18%. Veniturile cuprinse între 30,2 milioane și 73 de milioane de lei vor fi impozitate cu 5,436 milioane de lei plus o cotă de 23% pentru ceea ce depășește 30,2 milioane de lei. Persoanele care au obținut venituri cuprinse între 73 de milioane și 117 milioane de lei vor plăti un impozit de 15,28 milioane de lei plus 28% din ceea ce depășește 73 de milioane de lei. Veniturile situate între 117 milioane și 163,5 milioane de lei, vor fi impozitate cu 27,6 milioane de lei plus o cotă de 34% pentru suma care depășește 117 milioane de lei. Pentru veniturile de peste 163,5 milioane de lei impozitul este de 43,41 milioane de lei, la care se adaugă o cotă de 40% din suma ce depășește 163,5 milioane de lei.

Contribuabilii beneficiază de o deducere personală de bază de 2,1 milioane de lei lunar; contribuabililor care anul trecut au avut persoane în întreținere li se aplică deduceri suplimentare.

După globalizarea veniturilor, finanțele vor stabili impozitul anual datorat de fiecare contribuabil. Dacă acesta este mai mic decât cel plătit prin reținerile lunare pe parcursul anului trecut, persoanele respective vor primi înapoi sumele plătite peste nivelul calculat. În caz contrar, contribuabilii vor plăti în plus.

Ca și în anii anteriori, formularele pentru depunerea declarației de venit vor ajunge la contribuabili acasă prin poștă, proces ce va începe din luna aprilie. Declarațiile trebuie depuse până la 15 mai.

Gerlinde Knap

Un magazin are garnituri de pat la 250 de lei

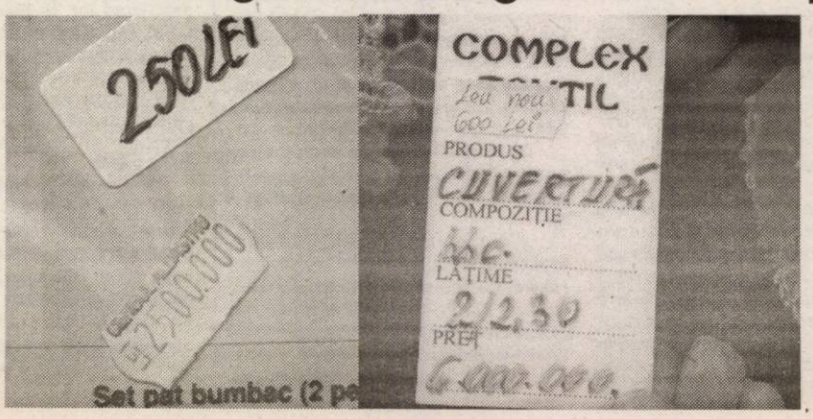

De la 1 martie, în toate unitățile comerciale prețurile va trebui să fie afișate atât în moneda actuală, cât și în leii grei sau, dacă vreți, noi. Amintim că 10.000 de lei actuali vor valora un leu nou. De la 1 iulie, noua monedă va circula în paralel cu leii actuali, până la data de 31 decembrie 2006.

Magazinul de articole textile „Cerbul Albastru" este prima unitate comercială din Arad, care a afișat deja prețurile și în lei noi.

G.C.
Foto: Margareta Szegö

Schimbați imaginea camerelor înlocuind draperiile

Într-o casă, draperiile sunt preferate din ce în ce mai mult pentru aerul intim și romantic care îl dau camerei, pe lângă acoperirea ferestrelor de privirile indiscrete. Ele pot schimba o încăpere aparent banală într-una plină de personalitate.

Prezența draperiilor ornând ferestrele pot să schimbe imaginea camerei. Spre exemplu, pot face să pară o cameră mai înaltă; dacă galeriile acestora sunt amplasate imediat sub linia tavanului, sau pot da luminozitate dacă au o culoare deschisă.

Dacă vă decideți să schimbați imaginea dormitorului sau sufrageriei dvs., aveți de unde vă inspira, deoarece există o multitudine de modele de draperii. Vă prezentăm câteva. Decizia o luați dvs.

● Draperiile albe, lungi, care cad până pe podea, sunt un stil care nu se va demoda niciodată (de mare efect într-o cameră deschisă la culoare, mai ales dacă în centru tronează un pat cu baldachin!).

● Draperille cu imprimeu în carouri sunt șic și merg la o cameră tinerească.

● Pentru o sufragerie romantică sunt necesare draperii dintr-un material textil pastelat și cu flori. De asemenea, de mare efect sunt și draperiile în două straturi, cel de lângă geam într-o singură culoare, iar cel de deasupra cu un imprimeu (de exemplu înflorat), în aceeași gamă coloristică.

● O altă idee ar fi să vă confecționați niște draperii în trei culori. Împărțiți în trei spațiul dintre tavan și podea, fiecare treime fiind o fâșie de culoare diferită. Pentru a nu încărca însă coloristica încăperii, vă sugerăm să alegeți cele 3 culori în următorul mod: culorile benzilor de sus și de jos trebuie să fie neutre (de exemplu două nuanțe de bej), iar culoarea din mijloc să fie culoarea predominantă în cameră. De exemplu, dacă aveți mobila bleumarin alegeți pentru fâșia din mijloc o nuanță de albastru închis.

● Și draperiile în două culori sunt o idee bună și luminează încăperea. Pentru partea de sus, aproximativ 20 cm de la galerie, alegeți o culoare mai închisă, iar pentru restul o nuanță din aceeași gamă, însă mai deschisă.

Casa, de Sfântul Valentin

Pentru a aduce în case spiritul sărbătorii, trebuie să folosiți „rețeta" de culori optime pentru acesta. Roșul, rozul, albul, argintiul sau auriul sunt culorile care ar trebui să primeze în această zi. Nu e necesar să redecorați toată casa, câteva obiecte care să sugereze ideea de „zi a îndrăgostiților" sunt de ajuns.

Cei care plănuiesc o cină romantică, ar trebui în primul rând să cerceteze interiorul camerei și să înlăture obiectele nepotrivite evenimentului. Ca să „colorați" seara, puteți împrăștia petale de flori pe podea, sau să umpleți cât mai multe vase mici, de forme diferite, cu flori și frunze verzi, pe care să le amplasați peste tot în casă.

O muzică romantică și, desigur, lumânările nu trebuie să lipsească. Cele în formă de inimioară, de culoare roșie, sunt cele mai potrivite pentru a sărbători seara de Sfântul Valentin. Le puteți pune peste tot în casă.

Pentru servirea cinei, alegeți un loc inedit. Folosiți o față de masă în nuanțe de roz și roșu. Prindeți panglici de mătase pe marginile mesei sau decorați-o cu petale de flori și inimioare (argintii-sclipitoare ar fi foarte bine), lumânări. Folosiți numai farfurii și tacâmuri de bună calitate, nu pe cele din plastic.

Soluții pentru combaterea igrasiei

La construcțiile mai vechi apare un fenomen neplăcut, dar mai mult decât atât cu efecte nedorite, mai ales dacă soluțiile de combatere se amână. Este vorba de igrasia capilară cel mai des întâlnită în special în încăperile predispuse la un grad de umezeală mai mare, cum ar fi: băile, bucătăriile, coridoare întunecoase. Așa cum aminteam, imobilele vechi , sunt cele mai predispuse la acest fenomen, însă nu în exclusivitate.

Cu costuri relativ reduse, pentru combaterea acestui fenomen se poate folosi tencuiala antiigrasie, care va îndepărta mirosurile neplăcute degajate de zidăria atacată odată cu uscarea peretelui.

Tencuiala antiigrasie are un conținut de pori între 30 și 45%. Porii comunică între ei prin niște microcapilare prin care apa poate trece doar sub formă de vapori. Sărurile care în cele din urmă sunt principalele „vinovate" de producerea fenomenului de igrasie, nu vor putea trece prin aceste spații, astfel încât rămân în zidărie. Datorită unei diluții mici ele nu pot să cristalizeze și să distrugă tencuiala. În acest mod, procesul de difuzie și eveporarea nu se oprește, iar consecința finală cea mai importantă este că zidăria rămâne uscată și, implicit curată.

Cum se pune în operă acest lucru? Tencuiala distrusă de igrasie se îndepărtează până la zidărie. Este necesară și îndepărtarea unei porțiuni de cel puțin 50 de centimetri peste nivelul la care igrasia se vedea cu ochiul liber. Se răzuiește restul de tencuială cu o perie de sârmă, iar rosturile din zidărie se mai răzuiesc încă cel puțin jumătate de centimetru. Aplicarea se face ca orice tencuială, însă straturile succesive nu trebuie să fie mai mari de un centimetru. Timpul de așteptare între punerea a două staturi succesive este obligatoriu de 8 ore. Nerespectarea acestor timpi poate duce la alunecarea mortarului de pe zidărie. Datorită vitezei mari de uscare este necesar ca timp de 3 zile tencuiala să fie udată prin pulverizare cu furtunul sau cu bidineaua. După trecerea perioadei de uscare se va proceda la finisarea tencuielii.

Foarte important mai rămâne un aspect: mortarul antiigrasie nu se tapetează, nu se vopsește cu vopssea de ulei, lavabilă sau humă, ci doar cu vopsea minerală sau vopsea specială antiigrasie.

În comerț mai sunt și soluții antiigrasie care se amestecă cu un mortar clasic.

Gabriel Ștefan

Pentru o zugrăveală ca la carte...

Dacă v-ați decis că trebuie să dați pereților o nouă înfățișare, e clar că trebuie să vă apucați de zugrăvit. Când cumpărați produsele necesare zugrăvelii, aflați caracteristicile lor și modul lor de folosire. Noi vă sugerăm, pe scurt, ce nuanțe de vopsea să folosiți, în funcție de tipul camerei.

Vopsele lavabile - sunt preparate pe bază de apă, se aplică numai pe suprafața pereților și a tavanelor. Sunt foarte practice și economice, de aceea sunt foarte căutate și apreciate. Sub diverse denumiri și prețuri (în funcție și de capacitatea recipientului), de fabricație românească sau din import, pot fi găsite într-o gamă foarte largă în comerț. În general, vopselele lavabile sunt disponibile în nuanța de bază, alb. Dacă optați pentru o altă culoare, recomandări despre tipul de pigment de care aveți nevoie puteți primi de la magazin.

Vopsea lavabilă mată - aceasta maschează foarte bine orice neregularități sau denivelari ale suprafețelor.

Emulsie puțin lucioasă - este un produs care se curăță foarte bine. Cu excepția băii, se poate folosi în orice altă încăpere. Pentru baie și bucătării există o **emulsie specială** - aceasta are un luciu foarte ușor, rezistă bine la orice fel de „intemperii" (aburi, condens etc.) și se spală foarte bine. De asemenea, ideală pentru cele două încăperi este și **emulsia mată 100%,** aceasta fiind foarte rezistentă în timp.

O emulsie foarte groasă (care se aplică întotdeauna într-un singur strat), cu un ușor luciu, este cea mai indicată pentru acoperirea unor suprafețe mai închise la culoare.

Pentru ca încăperile să arate pe placul dvs, vă dăm câteva sfaturi:

● **Cameră îngustă și înaltă** - se știe că nuanțele închise apropie pereții, iar cele deschise îi îndepărtează. Dar nu numai culorile au aceasta ultimă calitate. Puteți crea senzația de spațiu și cu ajutorul unor dungi orizontale, late și egale ca dimensiune, realizate pe perete în nuanțe complementare; sau, mai bine, în tonuri diferite ale aceleiași culori, de la cel mai deschis, la cel mai închis. Folosiți o vopsea-emulsie sau un tapet uni.

● **Cameră joasă** - puteți compensa absența înălțimii cu ajutorul unor dungi late, realizate pe verticală. Un alt mod de a ajunge la același rezultat e să vopsiți tavanul în alb sau bleu, iar pereții - în culori mai închise.

● **Cameră prea spațioasă** - zugrăviți folosind nuanțe calde de auriu, prună sau teracotă, care fac ca dimensiunile acesteia să pară mai reduse, făcând-o în același timp mai prietenoasă.

● **Cameră cu o formă neobișnuită, pereți rotunzi** - este de preferat ca atât pereții, cât și tavanul să aibă aceeași culoare, pentru ca atmosfera să fie unitară, armonioasă. Acest efect îl obțineți și folosind o vopsea - emulsie satinată, întrucât luciul subtil al acesteia reflectă foarte bine lumina.

● **Cameră de mici dimensiuni** - aici cel mai indicat ar fi să vopsiți pereții și tavanul în alb, dar puteți încerca și alte nuanțe reci: violet (lila), bleu sau verde-mentă.

Covorul - cum îl alegeți?

Datorită numeroaselor tipuri de covoare existente pe piață, dar și a faptului că cele mai frumoase și mai scumpe dintre ele sunt confecționate în colțuri îndepărtate ale lumii, cumpărarea unui covor este întotdeauna o provocare. Nu ne surprinde că mulți recurg la soluția mochetei din perete în perete. Însă un covor bine ales poate da viață și personalitate unei camere, indiferent de mărime sau stil. Dacă ne decidem să facem acest pas, ne întrebăm, în primul rând ce fel de covor să cumpărăm, unul țesut sau înnodat, lucrat manual sau mecanic, oriental sau franțuzesc?

De exemplu, un covor cu valoare artistică poate fi punctul de plecare în decorarea unei încăperi. Draperiile, perdelele sau stofele pot fi ulterior asortate culorilor covorului. Se poate proceda și invers, covorul să fie ales ca element unificator al diferitelor culori asortate în decorarea camerei.

Cum vă orientați în alegerea unui covor? E bine să nu vă grăbiți. Trebuie în primul rând să luați în considerație prețul pe care sunteți dispuși să-l plătiți pentru un covor; apoi stabiliți locul destinat covorului (într-un hol cu trafic mai intens sau în dormitor?). Apoi întrebați-vă dacă vi se potrivește un covor în puține culori și motive decorative sau un elaborat covor oriental?

Covoarele persane se bucură de cea mai bună reputație, fiind înnodate sau țesute din materiale de cea mai înaltă calitate (lână, bumbac, mătase) și cu îmbinări ingenioase și originale de motive (flori, păsări, frunze, diverse stilizări) și culori. Interioarele sofisticate și masive, mobile clasice, tablouri vechi, sunt excelent completate de îmbinările elaborate de culori și desene ale unui covor persan clasic. Cât despre gama coloristică a acestora, ea evoluează de la delicate tonuri de bej și albastru deschis până la intense nuanțe de roșu rubiniu, combinate cu alte tonuri din paleta coloristică.

În alegerea unui covor, contează gustul personal. Armonizarea cu celelalte elemente decorative din cameră este importantă, dar nu în sensul respectării unor canoane impuse de alții. Puteți asorta stiluri foarte diferite și obțineți astfel un efect original și frapant. Monotonia cromatică și alăturarea de mobilier și accesorii „ca la carte" exprimă lipsa imaginației.

Covorul ales trebuie să se asorteze nu numai mobilierului și culorilor folosite în decorarea încăperii, ci și concepției voastre despre viață și ceea ce este frumos.

„Nu sunt divă, nu sunt vedetă, sunt om”

✦ interviu cu actrița CARMEN VLAGA

CARMEN VLAGA, actrița de 30 de ani care joacă fete de 14 ani. Cu expresia jucăușă, cu privirea caldă și adâncă, a fost comparată cu Giulietta Massina. Pe afișul de la „Jocul dragostei și al întâmplării”, cel mai recent spectacol în care joacă, o vedem pe Carmen Vlaga în rochiță roz, cu un aer de copiliță șmecheră. În spatele ei, silueta Turnului Eiffel...

- Unde ai vrea să călătorești, dacă ar fi să alegi orice loc de pe pământ?

- Aș alege în primul rând India. Tot timpul mi-a plăcut, cred că de la Mircea Eliade și felul în care descrie el India. Nu vreau să cunosc partea mizeră a Indiei, ci spiritualitatea, echilibrul acela, pe care aș vrea să îl am și eu.

- Cum simți tu acel permanent balans între copil și femeie din spectacolele în care joci?

- Nu știu. De multe ori și în viața de zi cu zi mă întreb: eu ce sunt, copil sau femeie? Îmi place foarte mult să mă joc; mă joc în cuvinte, mă joc cu câinii, cu nepotul. Cred că regret mult copilăria, am fost fericită, și după 20 de ani nu m-am mai simțit așa de bine. Mă arunc în totalitate când joc o copilă, așa mă și simt, nici nu îmi vine să cred că am 30 de ani.

- Ce rol te reprezintă cel mai bine?

- Cel din „Blestemul muritorilor de foame”, unde joc o copilă de 14 ani. Am iubit mult acel spectacol și mă și reprezintă foarte bine. Jucam o copilă revoltată. Așa sunt și în viața reală,cam agresivă din fire.

- Cu cine ești agresivă?

- În primul rând cu mine, în rest cu persoanele foarte dragi, care îmi sunt alături, lângă mine. De multe ori mi se întâmplă că sunt foarte supărată de la o repetiție și nu mă enervez la repetiție, ajung acasă și mă cert cu ai mei, din senin. Pe urmă îmi cer scuze, că ai mei nu înțeleg nimic.

- Cine te sprijină cel mai mult în meserie?

- Părinții mă sprijină foarte mult, mă înțeleg perfect și mă ajută enorm. De multe ori nu mai rezist, sunt foarte obosită, pentru că nu mai am timp liber. Și atunci părinții mei îmi spun „Încă puțin, hai, du-te. Ai ajuns aici pe propriile tale picioare, du-te mai departe, reușești”. Și mai am pe cineva din teatru, un coleg, care mă ajută foarte foarte mult, îmi e și bun prieten. E vorba de Florin Covalciuc, care mă ajută enorm, îmi spune unde greșesc în meserie. Și înainte de acest Marivaux el m-a ajutat mult, mi-a dat repere, mi-a spus unde mai trebuie să lucrez, ce mai trebuie să fac.

- În ce fel ai putea să te lupți pentru un rol, până unde?

- Nu mă lupt pentru roluri, chiar nu m-am luptat niciodată de când sunt în teatru. Am reușit pe propria mea muncă, nu mi-am dorit un rol și să mă duc la director și să spun „Vreau să joc asta”. Niciodată nu am făcut chestia asta. Dacă nu ai invidie sau gelozie față de celelalte actrițe, Dumnezeu îți ajută și ție, pentru că sunt roluri pentru toate.

- Cât la sută e inspirație, cât transpirație? Cu alte cuvinte, cât crezi că e muncă, cât talent?

- 50/50. Dacă nu ai talent, degeaba muncești...

- Ce actori-parteneri te stimulează pe scenă?

- La Marivaux mi-a plăcut să lucrez cu Oana Kun, cu Sorin Calotă, care sunt parteneri foarte buni, te ajută. Lucrând mult cu ei în ultimul timp, pe ei îi am ca exemplu.

- Ce ar însemna viața de vedetă pentru tine?

- Nu știu. Vedetă! Vedetă nu e nimeni. În primul rând ești om și asta nimeni nu trebuie să uite.

- Dar când ți se cere un autograf, cum te simți?

- Intimidată, tremur, nu îmi vine să cred. Am pățit și în tramvai să mă recunoască lumea, nu mă simt în largul meu.

- Nu te prinde postura de divă...

- Nu, nu. Nu sunt divă, nu sunt vedetă, sunt om. Da, poate, dacă e să vorbim de vedete, Robert de Niro, Al Pacino, așa da.

- Ce mai ai de învățat în meserie?

- Eu simt că în meseria asta nu am ajuns nici măcar la poalele unui munte, mai am enorm de mult de învățat. De exemplu să îmbin instinctul, cu tehnica și cu sentimentul, fără a fi doar într-o singură parte. Încă îmi lipsește nebunia scenei, să mă arunc până la capăt.

- Ce te-ar stimula să mergi spre acea nebunie?

- Un regizor bun, regizori care lucrează cu actorul, care scot de la un actor tot ce știe.

- Îți mai rămâne timp liber?

- De la două jumate la cinci jumate, timp în care alerg până în Vlaicu să mănânc ceva, să fac un duș, după care vin înapoi la teatru, mă schimb în haine de repetiții și intru pe scenă și ies la zece seara, când mă duc cu prietenii la o bere. Ajung la o bere și stau cu prietenii și vorbim tot despre teatru. Dacă aș avea mai mult timp liber nu aș ști ce să fac cu el, aș intra în panică.

- Cum arată pentru tine vacanța ideală?

- La mare. Într-un loc simplu, la marea noastră, și să fiu cu persoana iubită și să nu mă intereseze nimic altceva decât mare, plajă. Nu contează locul, numai să fiu cu cineva drag.

- Făt Frumos cum ar trebui să apară? Într-un Mercedes, cu o enciclopedie în brațe, cum?

- Nu ar trebui să apară nici cu Mercedes, nici cu enciclopedie, mă interesează pur și simplu să am cu cine vorbi, să am cu cine să mă simt bine, cu cine să râd. Să existe respect și înțelegere.

- Să revenim la tine. Ai schimba ceva dacă ai putea?

- Nu. Nimic.

- Care e momentul cel mai plăcut al zilei?

- Când stau în vană și fac o baie fierbinte și beau un pahar de vin și ascult muzică, e momentul în care sunt eu cu mine și nu mă interesează ce se întâmplă în jur.

- Ce spui mai degrabă în fața provocărilor vieții, nu pot sau nu vreau?

- Nu vreau.

Cătălina Latu
Foto: Margareta Szegő

Perle umoristice

Dumitru Vasi - Șoimoșanu, născut pe meleaguri arădene, mai exact Șoimoș (și stabilit la Brașov) prezent în amintirea cititorilor cu recent lansata carte „Eterna și fascinanta anecdotă”, este și un pasionat pescuitor de perle umoristice. Vă prezentăm în mai multe episoade - dintr-un volum în curs de apariție - scurte mostre din „colecția” sa.

De prin teze și extemporale

✖ Mircea cel Bătrân își vinde scump pielea nu pe nimic cum dorește Baiazid, de aceea pleacă la luptă.

✖ Antichitatea ne-a rămas celebră prin cele șapte minuni dispărute, și una păstrată pentru turism.

✖ Istoria antică a avut și ea importanța ei și vreau nu vreau trebuie s-o lipim de cea modernă,

✖ Domnitorul Matei Basarab i-a chemat pe toți boierii la o ședință ca să-i anunțe că vin turcii.

✖ Oamenii poporului sunt fericiți după războaie ca animalele libere și ca peștii ce zboară prin codrii patriei.

✖ Roma a fost fondată de Romulus și Remus, doi copii clociți de o lupoaică.

✖ Mircea cel Bătrân trimite un sol pentru a vorbi cu Baiazid, dar el lucra după moda veche și spuse să lase în pace niște oameni care nu le-a făcut nimic.

✖ Iulius Cezar, fiind înjunghiat de mai multe ori și de mai multe mâini vrăjmașe s-a adresat unuia dintre complotiști cu uimire: „Și tu ești fiul meu, Brutus?”

✖ Țăranii au pornit răscoala pentru că nici cârciumarul satului nu le mai dădea nici un țoi de țuică.

✖ Istoria este o carte care arată ce se întâmplă în războaie, cum au fost în alte vremuri și cum au învățat copiii dacilor.

✖ În Austria, reforma a fost făcută de Iosif al II-lea, fiul Mariei și al Tereziei.

✖ Napoleon putea să dicteze mai multe scrisori odată: era dictator.

✖ Timpul în care s-a desfășurat lupta de la Rovine a durat cam o oră, timp suficient pentru Mircea ca să bagă groază în turci.

✖ Iluminismul are ca scop iluminarea capetelor din secolul XVIII.

✖ Marele Ștefan cel Mare avea un of la suflet și d-aia s-a pus și i-a bătut pe turci la Vaslui de a ieșit untul din ei.

✖ Prima revoluție modernistă s-a întâmplat în Anglia când Cromwell a pus piciorul în prag.

✖ Unii profesori spun că cruciadele sunt niște războaie organizate de papalitatea nobilimii din Orientul de Apus pentru cuceriri de teritoriu.

✖ La Waterloo au învins cei mai buni, dar Napoleon rămâne Napoleon.

✖ Decebal îl poreclise pe Dumnezeu „Zamolxe”, ca să nu știe romanii de el.

✖ Ecaterina Teodoriu și-a dat viața împreună cu prietenii săi ca să scape țara de sub jugul fascist: Ștefan cel Mare, Mihai, Mircea.

✖ Zice-se când galii au vrut să atace noaptea Capitoliul, gâștele care îl păzeau au început să scoată strigăte persane.

✖ Baiazid urla pe câmpul unde se lupta ca un tigru înfuriat cu steagul în mână.

✖ Asemănându-se bunului său, Mircea, Mihai Vodă Viteazul a ales ca loc de bătălie niște rovine mlăștinoase pe care le-a botezat Călugăreni.

Premieră cinematografică

Comoara națională

Benjamin Franklin Gates provine dintr-o familie de căutători de comori, care de ani de zile a fost pe urmele unui singur lucru: o comoară ascunsă de însuși Părinții Națiunii Americane după războiul de Independență. Ben se apropie tot mai mult de locul unde este ascunsă comoara, dar și FBI-ul este pe urmele aceleiași comori.

În rolul principal: Nicolas Cage. Reprezentațiile de la orele 11; 11,30; 16; 18,30; 21.

Cărți noi la Biblioteca Județeană „A. D. Xenopol”

Dintre noile achiziții de carte făcute la Biblioteca Județeană „A.D. Xenopol” Arad vă recomandăm:

*** Dictionnaire des littératures de langue française, Paris 1999**

Lucrare de mari dimensiuni (patru volume), **Dicționarul** apare sub directa îngrijire a lui Jean - Pierre Beaumarchais, Daniel Couty și Alian Rey la care se adaugă un număr de aproximativ 297 colaboratori. Toți aceștia au scos la lumină pe parcursul celor 2875 pagini date complete și detaliate, ordonate alfabetic, legate de viața literară franceză începând cu Evul Mediu până în zilele noastre.

Spațiul dedicat fiecărui autor în parte este cât se poate de generos. Astfel, lui Victor Hugo îi sunt consacrate 26 de pagini. Pe lângă prezentarea în paralel a vieții și activității lui literare sunt oferite cititorului spații largi destinate poeziei, romanului și teatrului marelui scriitor francez. Alte date legate de Hugo se referă la celebrele sale romane: Notre Dame de Paris, Ruy Blas, Mizerabilii precum și informații privind viața lui de exil, iar în final o vastă bibliografie generală.

Dicționarul caută să fie, în același timp, un ghid „des études littéraires”. Cele aproximativ 430 de articole oferă celor interesați noțiuni utile legate de înțelegerea discursului critic modern, domenii ale studiului literaturii (retorică, versuri), întrebări și răspunsuri legate de fenomenul literar (cinema și literatură, istorie și literatură).

Dacă Dicționarul este, în cea mai mare parte, o prezentare în amănunțime a scriitorilor francezi și a operelor acestora, nu putem trece cu vederea faptul că acest Dicționar este, în același timp, un „repertoriu” de istorie literară. Sunt scoase în evidență date exacte legate de diferite școli și tendințe literare: clasicism, baroc, simbolism, dadaism, suprarealism, noul roman...

În finele volumului patru găsim capitolul „Annexes” în care autorii aduc precizări legate de Academia Franceză, academia Goucourt, index cronologic de termeni literari, indici de opere precum și un cuprins.

Lucrarea este frumos ilustrată (alb-negru și color), iar fiecare ilustrație este comentată în detaliu.

„Dictionnaire des littératures de langue française” este destinat publicului cititor interesat de limba și literatura franceză și nu numai.

Cartea poate fi studiată la Sala de lectură a Bibliotecii Județene „A.D. Xenopol” Arad.

„Lotul este mai valoros, iar rezultatele vor fi mai bune decât în tur”

● Declară Silviu Iorgulescu - antrenor principal al echipei UTA

– Domnule Iorgulescu, cum ați caracteriza perioada de pregătire scursă până acum.

– Din punctul meu de vedere, cred că mi-am îndeplinit obiectivele care le-am avut. Chiar la ultimul meci amical, cel cu CFR Timișoara, echipa a arătat că stă bine cu condiția fizică, în condițiile în care nu am efectuat decât o schimbare. Analizele de la București au confirmat că avem o pregătire bună pentru această perioadă, care este capacitatea lor de pregătire, la un moment dat. Este clar că nu suntem încă pregătiți pentru campionat, dar cred că la ora începerii campionatului vom reuși să ajungem la standardele cerute de competiție. Din punct de vedere organizatoric, sunt foarte mulțumit de ceea ce ne-a pus la dispoziție clubul, dar rămân celelalte probleme, care există de când mă știu. Adică lipsa terenurilor de antrenament, sau a unei săli de jocuri sportive, în locația de cantonament, adică la Moneasa.

– În toată această perioadă ați fost mulțumit de cum s-au pregătit jucătorii, de capacitatea lor de a înțelege ceea ce le-ați transmis?

– Pot să spun, da, sunt mulțumit. Pe lângă faptul că au aderat fără probleme la tot ceea ce le-am cerut și s-au pregătit foarte bine, trăgând de ei pentru a da maximum, pentru a se autodepăși, s-a instaurat și o disciplină în mijlocul lotului. Chiar nu am ce să le reproșez băieților.

– Au fost mulți veniți, dar puțini aleși. A existat un du-te-vino la UTA, care nu a dat bine la imaginea clubului, mai ales că trebuie ținut cont de obiectivul clubului. Nu de alta, dar au fost unii de care nu a auzit nimeni, practic de nicăieri, iar alții v-au plăcut și nu i-ați putut lua ori care au dorit să vină la UTA, dar nu au avut valoare. Cum comentați această perioadă?

– Chiar prin prisma obiectivului, era normal să se întâmple acest aspect. Poate că au fost unii jucători necunoscuți, dar am dorit să le oferim o șansă, să vedem ce pot. Noi am planificat ca în luna decembrie să testăm jucători, la acele trialuri, dar nu am reușit. Era de așteptat să se ajungă aici, deoarece sunt foarte mulți jucători liberi de contract, fără angajament, iar de aici și până la fluctuația mare la care s-a ajuns nu a fost decât un pas. Dintre cei care s-au perindat pe aici singurul care mi-a plăcut în mod deosebit este Cioară, dar nu l-am putut transfera din cauze obiective. În conceptul meu, era omul care putea juca liniștit titular, pe banda dreaptă și vă pot spune că îmi pare rău de faptul că nu a ajuns la UTA. Nu ne putem permite să abdicăm, însă, de la regulile instituite chiar de noi, una dintre ele spunând că nu vom transfera niciodată vreun jucător care are și cele mai mici proobleme medicale.

– Nici astăzi nu s-a terminat există o situație certă a lotului, nu se știe încă cine pleacă și cine rămâne. Cât va mai dura această situație?

– Este adevărat ceea ce spuneți, dar încet, încet, lotul se va stabiliza. Eu am cerut conducătorilor să-i transfere

pe Tilihoi, Aldea, Sântejudean, Șandru și Șerban, dintre cei mai nou veniți. Aștept să văd dacă poate fi adus Musteață și situația lui Demian, care nu a jucat de câteva luni la Poli AEK, din cauza unei accidentări, dar - oricum - este un jucător cu pregătire bună și un fizic ce-l recomandă ca un fundaș central puternic. În plus, ar putea ajunge la UTA și Băd, tot de la Timișoara, mai ales că Boroiban are probleme cu echipa unde a evoluat până acum, iar pe mine nu m-a convins că poate juca în echipa noastră. Oricum, este bine de știut că vor exista câteve semne de întrebare până în ultimul moment. Este vorba - totuși - doar de un nume sau două.

– În procente, cam cât la sută vă mulțumește actuala campanie de achiziții, deși nu este la final?

– Sincer să fiu, am ajuns la concluzia că obligația mea ca antrenor este să fac politica clubului, să evaluez jucătorii care sunt aduși la testare. Linia se va trage la finalul campaniei de achiziții, cu privire la lot, iar rezultatele vor fi cele care vor arăta dacă am făcut ceva bine, sau nu. Degeaba vorbim acum, dar dacă vreți, vă spun că avem un lot mult mai numeros și mai valoros, iar de aici se va ajunge - sigur - la rezultate mai bune.

– Unul dintre subiectele fierbinți este cazul Varga. S-a comentat în mai multe variante situația lui. Ce ar mai fi de spus?

– Am spus-o și o repet. Varga este pentru mine unul dintre jucătorii importanți ai UTA-ei. El ar face parte din scheletul pe care doresc să contruiesc echipa care anul viitor se va bate la promovare. De aici încolo nu mai este problema mea. Dacă cei de la club cred că e mai bine să nu joace, până nu semnează un nou contract cu noi, atunci să fiți siguri că va sta în tribună. După ultimele informații, se pare că cei de la FC Nurnberg vor veni să negocieze cu UTA un eventual transfer, la începutul lunii viitoare. De aceea, vă spun că Varga va merge în cantonamentul din Croația, iar apoi se va decide soarta lui.

– Ce va urma în perioada imediat următoare?

– Intrăm în ultima fază a pregătirii, în care ne vom axa pe meciuri amicale, cinci doresc eu în perioada cât vom sta în Croația. Pe primul plan va fi pregătirea tehnico-tactică, dar nu vom neglija nici pregătirea fizică. În Croația fiecare jucător va putea să arate ce poate în cel puțin două partide, pentru că dorim să cristalizăm, deja primul unsprezece. Vom lucra și în perspectivă, profesorul Gildo Tudor se va ocupa de cei mai tineri, dar așteptăm returul, să vedem unde ne aflăm.

– Domnule Iorgulescu, vă mulțumim și vă urăm succes!

Leo Sfâra

Albe și negre

Dalmațienii

***„Spune-mi cu cine te aliezi, pentru a-ți spune cine ești”**, este o zicală din bătrâni, care în cazul ajefiștilor arădeni se potrivește ca o mănușă. AJF Arad sub conducerea septuagenarului colonel rezervist Selejan își desfășoară activitatea sub fatidicul număr 13 al comisiilor de resort. Unele dintre ele formate din **„oameni vii”**, iar altele din **„oameni morți”** - la figurat -, marionete sau pur și simplu marginalizați.*

*Spre exemplu, una din comisiile importante este condusă de un om integru, fără antecedente penale, cu un trecut bogat și nepătat, întâmplător, poreclit: **„omul cu mașina de spălat”**. Acest „pion” de neînlocuit, bun la toate, fidel până la sacrificiu, este răsplătit pe măsură, cu 2-3 observări pe săptămână. Poate, fiindcă nu a fost nici măcar prieten cu fotbaliștii la viața sa, rade tot în materie de ... consultări juridice. Nu scapă nici o nou-promovată în Divizia C. Firesc, pe bani, că muncă patriotică nimeni nu (mai) face. O altă comisie-cheie este păstorită de un fost fluieraș mediocru, exclus din tagma „cavalerilor fluierului” pentru un ingenios matrapazlâc cu cifre și schimbări. Reabilitat, a devenit un veritabil „câine de pază” al septuagenarului din Belciugatele, din al cărui cuvânt nu iasă. Ce mai contează că moral - omul nostru cu un cazier mai imaculat ca prima zăpadă căzută peste Arad - n-ar avea ce căuta printre purtătorii de fluiere și fanioane. Din breasla acestuia din urmă, a apărut ca din neant un obscur „fluieraș”, dornic de a-și face imagine cu orice preț. Cu o slugărnicie grețoasă încearcă să se impună pe o funcție prea grea pentru chelia lui de ... bibilică. Unii spun că o face din răzbunare, fiindcă n-a fost acceptat printre slujitorii condeiului, pe post de ... chibit.*

*V-am oferit doar trei exemple de **„oameni vii”**, pe care dvs nu vă este greu să-i recunoașteți în spatele acestor rânduri. Indivizi obedienți și aliați ai lui nea Nicu, mai pătați ca dalmațienii.*

Daniel Scridon

Fiindcă (n)-au de la cine învăța

Trei arbitri arădeni, excluși din lotul C!

La câteva zile distanță de conferința de presă de la AJF Arad, în care șeful Comisiei Județene de Arbitri, Mircea Toderici s-a ostenit degeaba să prezinte o față cosmetizată a arbitrajului arădean, ieri, am intrat în posesia unei informații care nu face altceva decât să reflecte fidel situația actuală. Una, în care arbitrajul local este la pământ.

Prin decizia semnată de intransigentul președinte al Comisiei Centrale de Arbitrii, Ion Crăciunescu, trei „cavaleri ai fluierului” arădeni au fost excluși din lotul divizionar C, pentru nepromovarea testelor fizice în două rânduri. Pentru **Raul Pantiș, Mihai Jivan și Mircea Toderici jr.**, testul Cooper (3 000 m.) s-a dovedit a fi o „piatră de încercare” de netrecut. Surprinde prezența pe această listă a exclușilor a tânărului M. Toderici jr., un arbitru de perspectivă, care a cochetat și cu lotul național A și B. Prilej pentru „cârcotași” de a „diseca” proverbul cu ... așchia și trunchiul.

În acest ritm, cu excluderi și abandonuri (vezi cazul lui Vali Sabău, ce pare-se că va fi copiat de alți doi arbitri divizionari), în curând mai marii arbitrajului arădean nu vor mai avea „obectul muncii”.

Daniel Scridon

O întrebare pe săptămână

Este capabil rugby-ul arădean să urce pe podiumul primei ligi?

● Ovidiu Șerban, antrenor Contor Zenner UAV Arad: „Dificil, nu însă imposibil. Sunt favorizate echipele fără jucători la lotul național. Vom încerca să ne menținem pe locul 3. Formația noastră este tehnică. Cum trebuie să jucăm destule partide pe terenuri mlăștinoase, moi, în viitorul apropiat, misiunea noastră nu este ușoară. Totuși, suntem obligați să îi facem față”.

A. H.

Redacției Sport a Cotidianului „Adevărul”

Subsemnatul Flavius Valentin Sabău, arbitru de fotbal din anul 1993 și arbitru divizionar „C“ din anul 1997, vă aduc la cunoștință faptul că, datorită stării sănătății sunt obligat să abandonez această frumoasă activitate.

Pe această cale doresc să aduc mulțumiri tuturor cronicarilor sportivi din redacția dumneavoastră, care de fiecare dată au prezentat cu obiectivitate prestațiile mele, indiferent că au fost bune sau slabe.

Vreau să cred că pe parcursul activității mele nu am făcut de rușine „echipamentul de arbitru” și indiferent că am arbitrat în campionatul județean sau în campionatul diviziei „C” prestațiile mele s-au ridicat la așteptările celor care au avut încredere în mine și m-au ajutat de-a lungul activității.

Cu stimă și considerație,
Valentin Sabău

Sinescu la Atletico

C.S. Atletico Arad l-a cooptat în corpul de tehnicieni pe Marian Sinescu, pentru funcția de antrenor responsabil cu pregătirea portarilor de la toate grupele de copii și juniori. În această perioadă de iarnă, programul propus de club este de 4-5 antrenamente pe săptămână, la respectivele categorii - două în sală, două în aer liber și unul în cadrul bazinului, constând în gimnastică aerobică respectiv 20-30 lungimi obligatorii. Gruparea va participa la o suită de turnee, după cum urmează: 12-13 februarie - Győr, grupele 1992 (antrenor Cornel Popa) și 1996 (Viorel Erdei); Oradea, grupa 1993 (antrenor Cristian Sculici), urmate, în 19-20 februarie, de o competiție internațională la Bekescsaba, la care clubul va fi reprezentat de grupa 1997, pregătită de antrenorul Cristian Păcurar. În altă ordine de idei, C.S. Atletico a fost invitat la o acțiune amplă de selecție, desfășurată în Franța, la Besancon, în perioada 14-17 februarie și destinată grupelor de jucători născuți în anii 1986, 1988, 1989, 1990 și 1991.

Adrian Hărțău

Șoimii Lipova n-a cedat la Jebel

Deși a avut o grămadă de jucători accidentați, tehnicianul campioanei de toamnă a Diviziei D - Arad, Gigi Cameniță a onorat „amicalul” de la Jebel, cu Hexe din localitate. A fost un bun prilej pentru antrenorul șoimilor de a vedea la lucru și ultima (posibilă) achiziție, Fâșie - jucător ce ultima oară a evoluat la Frontiera Curtici. La capătul unui meci echilibrat, disputat pe un teren greu, acoperit cu zăpadă, a ieșit o remiză albă, 0-0. Pentru „Șoimii” au evoluat: Ciornei - Fâșie, A. Vizitiu, Baul, Sucigan, Șule, Schmidt, Giulău, Oros, Horga, Iancu. Au mai intrat pe parcursul întâlnirii Lingurar - Tomoioagă și Șabou.

Astăzi, elevii lui Cameniță vin la Arad, pentru un alt test de verificare, cu AS Romvest.

D. Scridon

Probleme în defensiva Tricotajelor

După iminenta cedare a lui Sorin Aldea la UTA, Tricotaje Ineu se confruntă cu o nouă, neașteptată problemă în linia defensivă. Claudiu Porumboiu este suspect de hepatită. După ce și-a repetat de două ori analizele, fundașul arădean a ieșit pozitiv în ambele cazuri, fiind trimis pentru un control amănunțit la doctorul internist, Eftimie Miuțescu. Doctorul Tricotajelor, Septimius Tripa nu exclude varianta ca fotbalistul să fi purtat virusul în corp de mai mult timp, iar boala să nu se fii manifestat ca în majoritatea cazurilor. Porumboiu nu s-a antrenat în ultimele două zile, iar dacă diagnosticul său va fi confirmat riscă să piardă tot returul acestui campionat.

În acest week-end, „tricotorii” au în program două meciuri de pregătire. Astăzi, în deplasare, la Ilia, cu C. S. Deva, iar mâine, de la ora 11,00, pe stadionul „Romvest” din Arad, cu Gloria Arad. Singurul fotbalist pentru care porțile Tricotajelor rămân deschise este Vasilică Georgiu, cu condiția ca acesta să-și pună semnătura pe un contract valabil pe o perioadă de doi-trei ani.

C. Mnerie

Victorie la final de cantonament pentru „telefoniștii” arădeni

Divizionara C arădeană, UAV Telecom a pus punct cantonamentului de la Vața, printr-un amical disputat cu colega de serie și de eșalon, Aurul Brad. A fost un bun prilej pentru Radu George de a-i observa pe băieți cum răspund după „calvarul” de zece zile îndurat în stațiunea hunedoreană. Meciul , dominat categoric de arădeni, a dat câștig de cauză „telefoniștilor” cu 3-0, grație golurilor reușite de Lengyel - 2 și Heteș. Cu excepția celor ușor accidentați pe final de cantonament (Marinca jr., N. Mitu și A. Mihai), Radu George i-a folosit pe toți componenții lotului. Și anume: Sabău - Cati (min 30- Chepețan, min 60 - Iovanov), Dragu (min 47 - Boicu), Gligor, Sighete, Savin (min 46 - Trif), Ponta I, Ștețco, Szellelky (min 46 - Oiță), Oprescu (min 46 - Ponta II), Lengyel (min 70 - Heteș, min. 85 - Bokor).

După un sfârșit de săptămână liber, „telefoniștii” își vor relua antrenamentele luni, urmând să dispute miercuri un alt joc de pregătire, cu Șoimii Lipova.

D. Scridon

SÂMBĂTĂ, 12 FEBRUARIE 2005

TVR 1

7,00 Ceasul deșteptător. Program TVR Timișoara
8,20 Teleshopping
8,30 Clubul Disney - d.a.
9,30 Jurnalul TVR
9,45 Doctor Becker - s.
10,35 Avanpremieră
10,45 Spectacolul lumii
11,15 Justiție militară - s.
12,15 Fotbal în sală. Senic Craiova - Energoconstrucția Craiova - live
14,00 Jurnalul TVR
14,15 Lumea-n care trăim
15,30 O vedetă... populară
17,00 Dincolo de hartă
17,30 Viața cu Bonnie - s.;
18,00 Teleenciclopedia
19,00 Jurnalul TVR
20,00 Animalul - comedie, Franța, 1977
21,50 Concert Bere Gratis
23,00 Jurnalul TVR
23,15 Inimi păcătoase - thriller, SUA, 1994
0,55 Trecere ilegală - thriller, SUA, 1994
2,30 Jurnalul TVR
3,30 Persona non grata - f. rel.

TVR 2

7,00 Școala micilor vrăjitoare - s., rel.
7,30 Simba Junior - d.a.
8,00 Teleshopping
8,30 Natură și aventură
9,00 Universul cunoașterii
10,00 Buburuze și alte gâze
10,30 Steluțe pentru Europa
11,00 Baschet. Meci din NBA - rel.
12,00 Top Sport
12,30 Magazin IT
13,00 Vânt și nor - s.
13,55 Acum este... maxima
14,00 Televiziunea, dragostea mea
15,00 Aventuri în Africa - coprod, 1999, p. a VII-a
16,45 Jurnaul TVR
17,00 Zona IT
17,15 Magazin științific
17,30 În prelungiri
18,00 Rugby - Turneul celor șase națiuni: Scoția- Irlanda
19,45 Miracole - s.
20,45 Amy - s.
21,30 Jurnalul TVR
22,00 Ora arte. Zilele lui Picasso - doc.
23,00 Apocalipsa - dramă, SUA, 1996, p. a II-a
0,30 Pericol în spațiu - s.
1,30 Concert Krypton și Kogaion
2,30 Aventuri în Africa - f. rel.
4,00 Natură și aventură - rel.

PRO TV

7,00 Viraj periculos - f., rel.
8,30 Desene animate
9,00 Beyblade - d.a.
9,30 Tom și Jerry - d.a.
10,00 Uriașul Harry - s.
10,30 Cleopatra 2525 - s.
11,00 Icstrim tivi - rel.
11,25 Dinastia Campionilor - rel.
11,30 Schi magazin
12,15 ProMotor
12,50 Știrile Pro TV
13,00 Numai nuntă să nu fie! - comedie, SUA, 1999
15,00 Prieteni pe viață - comedie, SUA, 1982
17,00 Morocănoșii - comedie, SUA, 1993
18,55 Știrile sportive
19,00 Știrile Pro TV * Sport * Vremea
20,15 Legile atracției - comedie romantică, Irlanda-M. Britanie, 2004
22,30 Coșmar de Sf. Valentin - thriller, SUA, 2001
0,30 Legile atracției - f. rel.
2,00 Prieteni pe viață - f. rel.
4,00 Numai nuntă să nu fie! - f. rel.
5,00 Promotor - rel.

TV ACASĂ

6,00 Pădurea blestemată - s., rel.
8,15 Totul despre Camila - s. (AP)
11,30 Extravaganta Anastasia - s., rel.
12,30 Îngerul nopții - s.
13,30 Războinarea - s. (AP)
14,30 Pisica sălbatică - s. (AP)
15,45 Pădurea blestemată - s. (AP)
17,30 Povești adevărate
17,55 Vremea de Acasă
18,00 Gitanas - s. (AP)
20,00 Numai iubirea - s. (AP)
21,15 Minciuna - s.
23,00 Dorința - s. (16)
0,00 Războinarea - s., rel.
1,00 Îngerul nopții - s. (AP)
2,00 Povești adevărate - rel.
2,30 De 3 x femeie - rel.

HBO

6,00 Sweet Home Alabama - dragoste, 2002 (AP)
7,50 Pe urmele fratelui meu - comedie, Canada, 2004 (AP)
9,25 Stuat Little 2 - comedie, 2002
10,40 Mântuirea - comedie, 2001
12,15 Siguranța națională - acțiune, 2003 (AP)
13,45 Micul Oddemmann - comedie, Norvegia, 2000
15,15 Scooby Doo - aventuri, SUA-Australia, 2002
16,45 Îngerii lui Charlie: În goana mare - acțiune, 2003 (AP)
18,30 Simone - dramă, 2002 (AP)
20,30 Joey - s.
21,00 Sweet Home Alabama - dragoste, 2002
22,50 Blonda de la Drept 2 - comedie, 2003 (AP)
0,25 Snake Eyes - suspans, 1998 (12)
2,05 Halloween: noaptea groazei - horror, 2002
3,35 Petrecerea - comedie, 2001 (12)

PRIMA TV

7,00 Tradițiile românilor - rel.
8,00 Mutant X - s.
9,00 Ora nouă a României
10,00 Ministar
10,30 Sport, dietă și o vedetă
11,00 Motor
11,30 Viteză maximă
12,00 Momente cu Stan Hooper - s.
12,30 Filmul și televiziunea
13,00 The Flavours: 3 bucătari
13,30 Vedete la măturică - rel.
14,30 Ce vor fetele - rel.
16,30 Schimb de mame - rel.
18,00 Focus
19,00 Monica - rel.
20,00 Poliția în acțiune
21,00 Dragă, am micșorat copiii! - comedie, SUA, 1989 (AP)
23,00 Trădați în dragoste - rel.
0,00 Un taxi numit dreptate - s.
1,00 Focus
2,00 Dragă, am micșorat copiii! - f. rel.

ANTENA 1-TV ARAD

7,30 Aventuri în vacanță - s.
8,00 Desene Jetix
10,00 Casa de piatră
10,30 Roata de rezervă
11,00 Divertisment
11,10 Știri Arad-rel.
11,30 Lumea mare a celor mici
12,00 Emisiune în limba germană
12,30 Pactul de stabilitate
13,00 Știri
13,15 Opt reguli simple - s.
14,00 Sue Thomas - s.
15,00 Cavalerul dreptății - acțiune, India, 1999
18,40 Săptămâna financiară
19,00 Observator * Sport * Meteo
20,15 Drumul oaselor - aventuri, România, 1980
22,15 Observator
23,15 Donnie Brasco - thriller, SUA, 1997
1,30 Concurs interactiv
2,30 Sue Thomas - s., rel.
3,30 Roata de rezervă - rel.
4,00 Donnie Brasco - f. rel.

RCS

9,00 Știrile RCS 2 - rel.
9,45 Părinți și copii - rel.
10,00 Cafeaua de sâmbătă dimineața - divertisment
12,00 Știrile RCS 1 - rel.
12,45 Aerobic
13,45 Frontiera live/ Jazz la Teatru Vechi - rel.
15,00 Știri RCS 2 - rel.
15,45 Orașul de lângă noi - cultural
16,45 Mega BIT
17,00 Mod de viață
17,30 Mănăstirea Vâlcea - doc.
18,00 Știrile RCS 1
18,45 Neon Rider - s.
19,30 Marile lacuri europene - doc.
20,00 Ghilea - show
22,00 Știrile RCS 2
22,30 Microb - informativ
0,00 Știrile RCS 1 - rel.
0,45 Închiderea programului

DUMINICĂ, 13 FEBRUARIE 2005

TVR 1

7,00 Universul credinței
8,30 Clubul Disney - d.a.
9,30 Jurnalul TVR
9,45 Debut 50 plus
10,45 Orizont 2007
11,45 Viața satului
13,00 Agenda politică
14,00 Jurnalul TVR
14,15 Dănutz SRL
16,15 Travelling circular. Portret de artist: Dana Dogaru
17,15 Tezaur folcloric
18,50 Tragerea Loto 6/49 și Noroc
19,00 Jurnalul TVR
20,00 Avocat și victimă - thriller, SUA, 1998
22,10 Concert
22,50 Jurnalul TVR
23,05 Scarface - thriller, SUA, 1983
1,55 Există minuni? - s.
2,45 Avanpremieră
2,55 Jurnalul TVR
3,50 Gangsteri - thriller, Franța, 2002

TVR 2

7,00 Amy - s.,rel.
7,45 Capodopere... - doc.
8,30 Medalion folcloric
9,00 Ferma
10,00 Ruleta rusească
10,30 Arca lui Noe
11,00 H...ora prichindeilor
12,00 Două roți
12,30 Atlas
13,00 Atenție, se cântă!
14,00 Casa mea
14,30 Poftă bună! - doc.
15,00 Piersic show
16,00 Aventurile lui Sindbad - s.
16,45 Jurnalul TVR
17,00 Rugby - Turneul celor șase națiuni: Anglia - Franța
18,45 Muzică
19,00 Stăpânii mafiei - doc.
20,00 Sabrina - s.
20,30 COOLmea distracției
21,30 Jurnalul TVR
22,00 Inamicul inamicului - s.
23,00 Soraya - dramă, coprod., 2003
0,45 Remix - Rock Forum
1,45 COOLmea distracției - rel.
2,45 Apocalipsa - f. rel.
4,15 Auto Club - rel.

PRO TV

7,00 Morocănoșii - f. rel.
8,30 Desene animate
9,00 Beyblade - d.a.
9,55 Dinastia Campionilor - rel.
10,00 ProVest
11,00 Parte de carte
12,00 Profeții despre trecut cu Silviu Brucan
12,50 Știrile Pro TV
13,00 Bucătăria lui Radu
13,45 O lume dispărută - s., rel.
14,45 Șapte mirese pentru șapte frați - muzical, SUA, 1954
16,45 Amnezie cu surprize - comedie, SUA, 1987
18,55 Sport
19,00 Știrile Pro TV * Sport * Meteo
20,15 Stele verzi
22,30 Gol pușcă - comedie, M. Britanie, 1997
0,30 Stele verzi - rel.
2,30 Gol pușcă - f. rel.
4,00 ProVest - rel.
5,00 Parte de carte - rel.

TV ACASĂ

6,00 Pădurea blestemată - s., rel.
7,30 Club 700
8,15 Totul despre Camila - s. (AP)
11,15 Șapte femei - s.
13,00 Numai iubirea - s., rel.
14,00 Corazo latino
17,30 Povești adevărate
17,55 Vremea de acasă
18,00 Al șaptelea cer - s.
19,00 Gitanas - s.
20,00 Fetele Gilmore - s.
21,00 Nopți albe în Seattle - comedie romantică, 1993
23,00 Dorința - s. (16)
0,00 Povești adevărate - rel.
0,30 Corazo latino - rel.
3,30 Numai iubirea - s., rel.
5,30 Povești adevărate - rel.

HBO

6,00 Vila trandafirilor - dramă, 2002 (AP)
8,00 Memphis Belle - război, M. Britanie, 1990 (AP)
9,50 Joey - s.
10,20 Hei, Arnold! - animație, 2002
11,40 REK - dramă, 2002 (AP)
13,15 Sunt spion - acțiune, 2002 (AP)
14,55 Departe de Paradis - dramă, 2002 (AP)
16,45 Clockstoppers - comedie, 2002
18,25 Austin Powers: Goldmember - comedie, 2002 (AP)
20,00 Cursa secolului - dramă, 2003 (AP)
22,20 Războiul lui Tom Hart - dramă, 2002 (12)
0,25 Totul despre sex - s.
1,00 Groove - dramă, 2000 (16)

PRIMA TV

7,00 Ministar - rel.
8,00 Mutant X - s.
9,00 Tradițiile românilor - rel.
9,30 Tibanu' pescuiește și vânează
10,00 Desene animate
10,30 Puzzle T
11,00 Casa noastră
12,00 Momente cu Stan Hooper - s.
12,30 Orizonturi europene
13,00 Esenzze
13,30 Academia mămicilor - rel.
14,00 Pet show
14,30 Levintza prezintă
15,00 În familie - comedie, SUA, 1999
17,00 Vindecări miraculoase - rel.
18,00 Focus
18,30 Capital TV
19,00 Monica show - rel.
20,00 Guiness - Lumea recordurilor
21,00 Schimb de mame - emis. de divertisment
22,30 Eurotombola TV
0,30 Focus
1,00 Schimb de mame - rel.

ANTENA 1-TV ARAD

8,00 Desene animate
9,00 Casper - d.a.
9,30 Disney - d.a.
10,20 Muzică populară
11,00 7 zile - retrospectiva știrilor
12,00 Tu ești cel mai tare
13,00 Știri
13,15 Benny Hill
13,45 Opt reguli simple - s.
14,15 Familia mea mare și grecească - s.
14,45 La drumul mare - aventuri, SUA, 1989
16,30 Duminica în familie - divertisment
18,40 7 zile
19,00 Observator * Meteo * Sport
20,15 Duminica în familie (partea a II-a)
22,15 Observator
23,00 Teroare de oțel - acțiune, SUA, 1998
1,00 eXistenZ - thriller, coprod., 1999
2,45 Observator
3,30 Duminica în familie - rel.

RCS

9,00 Cafeaua de sâmbătă dimineața - rel.
11,00 Vivat copilăria! - divertisment
12,00 Știrile RCS 2 - rel.
12,45 Mega BIT - rel.
13,00 Grădinărit în miniatură - doc.
13,30 Life magazin
15,00 Știrile RCS 1 - rel.
15,45 Părinți și copii
16,00 Joia populară - rel.
17,00 Mod de viață - rel.
17,30 Mănăstirea Vâlcea - rel.
18,00 Retrospectiva RCS
18,45 Muzică populară
19,15 Horoscop
19,45 Căile ferate britanice - doc.
20,15 Ghilea show - rel.
22,15 Orașul de lângă noi - rel.
23,00 Eurocops - doc.
0,00 Retrospectiva RCS - rel.
0,45 Închiderea programului

Mica Publicitate

ANIVERSĂRI

LA MULȚI ANI pentru ARDEU MARIA
la împlinirea vârstei de 55 ani. Soțul, fiica, ginerele, nepotica DENISA. (2493)

VÂNZĂRI APARTAMENTE O CAMERĂ

Vând apartament o cameră la csă, Grădiște, 40 mp, ultraamenajat, 19.500 EU. Telefon 0257-210117. (3181)

Vând apartament 1 cameră, etaj 6/8, Vlaicu, bloc Z 26. Telefon 277105; 0742.057.660. (3259)

VÂNZĂRI APARTAMENTE DOUĂ CAMERE

Vând apartament ultracentral, 2 camere, dependințe, gaz, garaj, 35.000 Euro, cumpărat Legea 112. Telefon 235790. (2903)

Vând apartament 2 camere, bucătărie, 2 băi, gaz, 63 mp + teren aferent, proprietate personală, 38 mp, ultracentral, Ion Georgescu 11, ap. 4, 30.500 Euro. Telefon 0745.420.548. (2995)

Vând apartament 2 camere, cf. 2, amenajat, zona Fortuna, preț 24.500 Eu. Telefon 210464, 0788.488.075. (3053)

Vând în Ineu, apartament 2 camere, garaj, boxe. Telefon 513315. (Ineu, 45)

VÂNZĂRI APARTAMENTE TREI CAMERE

Vând apartament 3 camere, îmbunătățit (termotecă, pardosea, acoperiș, ușă blindată), în Alfa, 36.000 Euro. Telefon 0741.961.978; 0744.779.833. (2837)

Vând apartament 3 camere, decomandat, etaj intermediar, zona Vlaicu, preț 31.000 Eu. Telefon 210464, 0788.488.075. (3053)

VÂNZĂRI APARTAMENTE PATRU CAMERE

OCAZIE! Vând apartament 245 mp, ultracentral, et. 1, pentru locuit sau birouri, fără legea 112 (neamenajat). Telefon 256953, 0740.875.631. (2880)

Vând apartament 4 camere, etajintermediar, Z-uri Vlaicu, preț 42.000 Eu. Telefon 210464, 0788.488.075. (3053)

Vând apartament 5 camere, neamenajat, et. 4/4, zona 200 Micălaca, preț 35.500 Eu. Telefon 210464, 0788.488.075. (3053)

VÂNZĂRI CASE

Vând casă, Aradul Nou, 1.277 mp, 4 camere, 2 băi, 2 bucătării, termotecă, gaz, canalizare, pivniță, 80.000 Euro, negociabil. Telefon 289544; 0740.249.544. (2757)

Vând casă mică, cu teren aferent, în suprafață de 800 mp, situată în spatele alimentarei „TRAIAN" (Calea Romanilor). Telefon 0744.781.153.

Vând în INEU, casă țărănească, grădină, 14 ari, 25.000 Euro. Telefon 0744.690.446.

Vând casă în ODVOȘ, la șosea, 2500 mp. Telefon 0724.972.704. (3204)

Vând urgent casă, în Cintei. Telefon 219466. (2823)

Vând în stațiunea Moneasa casă cu 4 ari grădină și toate utilitățile. Informații telefon 0257/ 313210; 0259/349712. (2820)

Vând casă str. Poetului 720 mp, FS 25 m. Telefon 0722.295.340. (2928)

Vând casă 3 camere, bucătărie, teren 1.400 mp, zona Peregul Mic, preț 7.000 Eu. Telefon 210464, 0788.488.075. (3053)

Vând casă în roșu, circa 500 mp, cu mansardă, demisol, două terase, balcon și garaj dublu, zona Pârneava. Telefon 0743.029.943. (1955)

Vând casă 240 mp Legea 112, Piața Pompierilor, curte comună, multe utilități, posibil etajare. Telefon 0788.572.764; 0788.488.742. (3178)

Vând casă 5 camere, 970 mp, 65.000 Euro, negociabil. Telefon 0746.119.089. (3227)

Vând apartament casă, ultracentral, 55 mp, 38.000 Euro, negociabil. Telefon 0741.051.659. (3227)

Vând casă nouă, în Zădăreni, 3 camere, bucătărie, baie, terasă, pivniță, geamuri termopan, încălzire centrală lemne, garaj, 39.500 Euro, negociabil. Telefon 0740.529.298; 0257/262411. (3243)

VÂNZĂRI SPAȚII

Vând HALĂ Micălaca, 500 mp, 60.000 EU. Telefon 0744.795.263. (2793)

Vând SPAȚIU COMERCIAL zona Piața Avram Iancu 50 mp + 50 mp pivniță, 50.000 EU. Telefon 0257-210117. (3181)

VÂNZĂRI TERENURI

Vând teren arabil 5 ha cu C.F. semănat cu lucernă, pe drumul cu Horia, 1 Eu/ mp. Telefon 0257-289055, 0746.099.320. (2858)

Vând teren intravilan cu casă demolată, suprafața 1.200 mp, FS 10 m, dotat cu anexe, str Ady Endre 119, Aradul Nou, preț negociabil 26.000 Euro. Telefon 0744.243.536; 278542. (2990)

Vând teren 237 mp, cu casă pentru demolare, str. Hunedoarei. Telefon 0788.572.764, 0788.488.742. (3178)

(Continuare în pag. 13)

☛ (Urmare din pag. 12)

Vând teren Grădiște intravilan, str. Poștei, 20 locuri a câte 9 arii fiecare cu 10 EU/mp, 3 locuri a câte 8 arii fiecare cu 8EU/mp. Telefon 0741.657.810. (2987)

VÂNZĂRI AUTO-MOTO

Vând DACIA 1310, an 1983, numere noi, VT, 575 Euro. Tewlefon 0723.045.296. (3152)

Vând tractor John Deer de 60 CP, nefolosit, adus recent, se poate înmatricula și un tractor de 445 românesc. Telefon 0744.552.140. (3097)

Vând Matiz 2005, 2700 km, aer condiționat; Ford Transit marfă, an 1996, stare bună, Renault Kangoo 2001, Diesel. Telefon 0744.552.140. (3096)

Vând oblon rabatabil spate de 1,9 tone sarcină, de la camion de 7,5 tone. Telefon 562585. (2854)

Vând Opel Vectra, 1994, TD, ABS, 4.000 Eu. Telefon 250162, 0740.899.958. (2320)

Vând tractor John Deere, model 4240, 140 CP, plug 4 capuri reversibil, disc 4,2, stare perfectă. Telefon 0744.633.584, 0257-536388. (2608)

Vând camion Frumoasa Americană. Telefon 0743.124.780. (2738)

Vând Ford Fiesta 1.4 TDCI, an 2003, recent adus, stare impecabilă, consum 3.8%, 8.200 Euro. Telefon 0722.826.837. (2780)

Vând BMW 530i, 1989, full option (jenți + muzică deosebite) și Ford Scorpio Ghia multe extrase, ambele stare foarte bună. Telefon 0722.510.978. (2876)

Vând Fiat Punto 1,2i, 2004, full option, gri perlat cameleon, 25.000 km, preț 7.900 Eu, negociabil. Telefon 0721.242.224. (2875)

Vând Dacia Berlină an 1999 decembrie, gri metalizată, 39.000 km, unic proprietar, 2.500 EU negociabil. Telefon 0726.204.011. (2913)

Vând VW Golf 4, 2002, 9.400 EU, urgent. Telefon 0744.568.863. (2966)

Vând VW Passat 2000, 9.400 EU. Telefon 0744.568.863. (2966)

Vând tractor U650, an 1994, semănătoare păioase, fân lucernă. Telefon 0745.319.725; 0257/288042. (2993)

Vând VW Passat 2000, motor 1.9 TDI, full option, climatronic, 6+1 trepte de viteză, culoare negru metalizat, preț 10.000 Euro, puțin negociabil. Telefon 0723.282.048. (Ag. UTA, 152)

Vând (schimb cu loc casă) Jeep Land Rover Frelander, an 2000. Telefon 0722.251.579. (2986)

Vând ARO 320D (camionetă), 1993, stare excepțională, 2.800 Eu. Telefon 0740.929.500, 0742.239.589, 318478. (3052)

Vând RENAULT 19 CHAMADE Diesel, 1990, înmatriculat, 3.100 Euro, negociabil. Telefon 0722.353.495. (2903)

Vând Opel Astra 1,7 TDi argintiu , climă, an 2001, preț 8.300 Euro, negociabil. Telefon 0744.867.741. (3109)

Vând ARO carosat, în stare foarte bună. Informații 289426; 0740.672.059. (3120)

Vând autotractor IVECO TURBOSTAR 1990, 10.000 Euro, semiremorcă Pacton, 1988 (perne aer), specializată transport bușteni și cherestea, cu prelată, 7.000 Euro, ambele stare foarte bună. Telefon 0744.435.433. (3146)

Vând tractor U-445. Informații telefon 313483. (2962)

Vând TV 14 camionetă, motor Brașov. Informații telefon 0741.213.682. (Sebiș, 25)

Vând VW Passat 1,9 TDI variant, fabricație 2000, preț 9.000 EU. Telefon 0745.652.240. (3182)

Vând Matiz fabricație 2004, climă, alarmă, central radiocasetofon, 4.600 EU. Telefon 0740.093.973. (3196)

Vând Dacia Berlină 1400 cmc, an 1998, 1950 EU negociabil. Telefon 0740.543.589. (3185)

Vând microbuz Mercedes-Benz 2080, utilitară, fabricați 1989. Telefon 348206; 0745.178.626. (3199)

Vând autoturism Ford Escort, an 1994 XI, roșu, 1,4i, benzină, alarmă, închidere centralizată, faruri reglabile electric, geamuri electrice, volan reglabil, 4.200 Euro. Telefon 0744.778.157. (3205)

Vând Ford Mondeo 1,8 Diesel, an 1993, extrase, 4.900 Euro, negociabil. Telefon 0744.328.450. (3209)

Vând tractor Volvo 55 CP cu cupă, plug reversibil cu două trupițe și SPC6. Telefon 0741.180.346. (3226)

VÂNZĂRI ELECTRO

Vindem CASE de MARCAT, CÂNTARE ELECTRONICE și CONSUMABILE, strada I. L. CARAGIALE nr. 22. Telefon 272727; 282829. (2948)

Vând CASE de MARCAT FISCALE, CÂNTARE ELECTRONICE, str. STÂNJENEL 6. Telefon 279702; 0745.395.107, 0788.737.342. (2241)

Vând, în 2 rate, TV COLOR, MAȘINI SPĂLAT AUTOMATE. Telefon 251392. (3025)

Vând MAȘINĂ AUTOMATĂ DE SPĂLAT, CONGELATOR, COMBINĂ FRIGORIFICĂ, foarte ieftin și garanție. Telefon 275277. (34564)

Vând TELEVIZOARE COLOR, începând de la 1.500.000 lei. Garanție 1 an. Telefon 287404. (2817)

Vindem ieftin și în rate ELECTROCASNICE second-hand (TV, MAȘINI DE SPĂLAT, FRIGORIFICE); MOBILIER NOU, la comandă; ANVELOPE. Arad, telefon 259339; 0744.706.321, Lipova - 563027. (3091)

Vindem ieftin CASE MARCAT FISCALE + CÂNTARE ELECTRONICE. Telefon 211622; 0744.507.898; 0723.529.369. (3224)

VÂNZĂRI DIVERSE

Vând birouri (nou și puțin folosite), bibliotecă, masă TV, mobilă bucătărie și pat pentru saltea. Telefon 0744.552.140. (3096)

Vând BOLȚARI TERMOIZOLANȚI beton și zgură cărămidă, omologați, diferite dimensiuni și STÂLPI ORNAMENTALI 0,80 cm, la cele mai mici prețuri. Telefon 283683, 0722.621.600, 0722.870.752. (1963)

Vând lucernă 400 baloți calitate foarte bună, preț negociabil., str. Poetului 112. Telefon 274785, 349325. (3094)

Vând PLASĂ GARD ZINCATĂ - 35.000 lei/kg; TABLĂ ZINCATĂ 0.4x1000x2000, 270.000 lei/coală, CUIE - 30.000 lei/kg; RABITZ 50.000 lei/kg; toată gama de SÂRME; ELECTROZI, COTURI și BURLANE FUM - 45.000 lei/buc, etc. Str. Vrabiei, nr. 4. Telefon 289997, 0744.289.997, 0721.474.980, www.garduri.ro (2197)

Lichidare locuință (mobilier, obiecte uz casnic). Informații telefon 284283, 0745.600.595. (2328)

Vând ieftin garnituri pat, plapume și perne lavabile. Telefon 280809. (3256)

Vând LEMNE FOC tăiate, 700.000/mc. Telefon 278583; 0746.601.292. (2497)

Vând baloți paie, la domiciliul clientului. Telefon 0744.633.584, 0257-536388. (2605)

Vând 2.000 baloți fân lucernă, calitate foarte bună; camion IFA 5 tone, platou lung, stare de funcționare. Telefon 0744.767.368 sau 534732, Mailat 210. (2768)

Vând MAȘINĂ GĂURIT 24 de capuri, FREZĂ, CĂRUCIOARE, BENZI ROLE, toate tâmplărie. Telefon 0722.226.403, 0788.196.211. (2860)

Vând baloți de lucernă. Telefon 0257-536354. (2896)

Vând malaxor inox vacumatic, 200 l. Telefon 0723.572.499. (2933)

Vând TERMOTECĂ VAILLANT, stare perfectă. Telefon 0766.722.173. (p)

Vând AEROTERME PE MOTORINĂ, noi + recondiționate, pentru hale industriale, garanție. Telefon 0741.375.843, 213150. (3029)

Vând (lichidez gospodărie): mobilă, tablouri, obiecte uz casnic. Telefon 285336. (3054)

Vând un berbec (Batal) pentru sacrificat. Informații telefon 274805, după ora 18. (3077)

Vând mobilă de bucătărie, cântar electronic, cântar balanță. Telefon 219041. (2981)

Vând 200 OI ȚURCANE. Telefon 0740.613.274. (Ag. Ineu, 47)

Vând urgent garaj înscris, betonat, electrificat, Micălaca, bloc 532, 2.200 EU. Telefon 0721.531.877. (3187)

Vând mașină de tăiței profesională, cu site. Telefon 0744.635.110. (Ag. Sântana, 39)

Vând televizor, microunde, amplificator, casetofon, monitor, canapea. Telefon 279582. (3198)

Vând PROFILE ALUMINIU și ACCESORII „EXALCO" import Grecia, prețuri avantajoase. Telefon 0257-218818; 0743.008.411. (3201)

Vând baloți lucernă, fân și paie. Telefon 0741.180.346. (3226)

Vând discuri picap, muzică simfonică, opere, simfonii, muzică sacră, interpreți celebri. Telefon 0257-338602. (3246)

Vând aspiratoare, biciclete, televizoare diagonala 70 cm - 4.000.000 lei negociail. Telefon 218900. (3249)

Vând tărâțe, preț convenabil. Telefon 0788.208.082. (Ag. UTA, 164)

Vând una vacă gestantă luna a VIII-a de trei ani și doi tăurași de 230 kg. Telefon 0740.451.907. (Ag. UTA, 165)

Vând LEMNE FOC esență tare, tăiate. Telefon 211646, 0740.187.385. (3264)

CUMPĂRĂRI TERENURI, IMOBILIARE

Cumpăr teren arabil în zona localității Pâncota. Telefon 0727.152.747, după ora 18. (2870)

Cumpăr apartament 1 cameră sau garsonieră, confort I, etaj intermediar. Ofer plata pe loc. Telefon 234679; 0722.489.510. (3112)

Cumpăr garsonieră, apartament, indiferent zănă, etaj, probleme. Telefon 279718; 0744.542.931. (3210)

Cumpăr 10 hectare teren agricol pe raza localităților Șeitin sau Semlac. Telefon 280390. (3217)

CUMPĂRĂRI AUTO

Cumpăr microbus Fiat Ducato pentru transport marfă, înmatriculat, ofer 1.500-2.000 Eu. Telefon 0744.192.215, 213150. (3029)

CUMPĂRĂRI DIVERSE

Cumpăr mărci germane noi și vechi. Telefon 240990, 0721.512.555, 0742.866.132. (2434)

Cumpăr tulpină nuc. Ofer 3.500.000-4.000.000 lei/ mc. Telefon 0726.411.941. (2881)

Cumpăr picturi de la începutul anilor 1900, al Școlii de pictură din Baia Mare, ofer prețuri deosebite. Telefon 0036-704532589. (1760)

Cumpăr tuburi oxigen. Telefon 0743.018.788. (3093)

Cumpăr mărci germane-DM, la un preț bun. Telefon 0744.348.173. (3109)

Cumpăr colecție de bancnote, monezi, cărți, tablouri, documente vechi. Telefon 0721.845.547; 349811. (3159)

LOCURI DE MUNCĂ

FABRICĂ de ÎNCĂLȚĂMINTE angajează MANUAL - personal necalificat pentru BANDĂ TRAS. Telefon 0257/206484; 0745.780.173. (2741)

CÂȘTIGĂ BANI, PROMOVÂND SUPLIMENTE NUTRITIVE din SUA în sistem MLM. Telefon 0744.831.171. (2784)

Angajăm urgent FETE pentru postul BARMAN-OSPĂTAR. Informații la telefon 0257-242.055. (UTA, 146)

SC MILLEFIORI SRL angajează INGINER pentru PRODUCȚIE. CV și relații telefon/fax 278404 sau 216694. (2911)

Angajăm OSPĂTARE (OSPĂTARI) salar atractiv. Informații telefon 0257-286313. (2963)

SOCIETATE COMERCIALĂ angajează ȘOFERI PROFESIONIȘTI, PAZNICI. Telefon 277430 sau 258825. (3064)

Alimentara DELICATESE angajează VÂNZĂTOARE, AGENȚI COMERCIALI, experiență, salar atractiv. Telefon 0726.227.377. (3139)

SIRE cu sediul în Arad, Calea ZIMANDULUI, FN, angajează MUNCITOARE pentru ASAMBLĂRI ELECTRO-MECANICE. Informații telefon 218747. (3151)

SC ATLASSIB SRL, angajează: AGENT TURISM, experiență activitate birou sau absolvent promoția 2004 (specializarea turism-servicii constituie avantaj), domiciliul Arad sau împrejurimi, cunoștințe operare calculator, permis conducere, telefon. Relații telefon 0269/224298; 0269/224101; 0269/224107 sau 0269/231012 int. 267 sau 323, orele 8-16 sau la sediul Agenției Atlassib din Arad, strada 6 Vânători nr. 2. (3085)

Angajăm MUNCITORI NECALIFICAȚI și DOI ZIDARI. Telefon 285862. (2767)

Angajez urgent ELECTROMECANIC pentru centricubat pompe injecție și reparații auto. Telefon 253947, 218855. (3233)

PRESTĂRI SERVICII

AUTOMATIC SERVICE repară MAȘINI SPĂLAT AUTOMATE, domiciliu. Garanție 1 an. Telefon 259146; 0744.241.398. (2817)

Cabinet Dr. DANA OLAR-Arad, oferă pacienților CONSULTAȚII DERMATOLOGICE și TRATAMENTE asigurate de Conferențiar Dr. SOLOVAN CAIUS-șef lucrări Clinica Dermatologie Timișoara. Telefon 0257-252951. (3121)

Repar MAȘINI de SPĂLAT AUTOMATE, cu piese originale, la domiciliul clientului. DEPLASARE GRATUITĂ. Telefon 274600. (p)

Repar MAȘINI SPĂLAT AUTOMATE, la domiciliul clientului. Telefon 275277. (p)

Repar MAȘINI SPĂLAT AUTOMATE, la domiciliul clientului. Deplasarea gratuită. Telefon 241355. (1066)

FIRMĂ AUTORIZATĂ ARR, ADR efectuăm TRANSPORT MARFĂ 1-5 to. Telefon 0727.775.185. (2861)

Școala șoferi CARMEN ABCDE, primește înscrieri, VICTORIEI 66. Telefon 255445. (3105)

Asigur TRANSPORT cu papuc, în ARAD și JUDEȚ. Tarif negociabil. Telefon 0742.212.751; 0721.282.268.

DIVERSE

Organizăm NUNȚI, BANCHETE, BOTEZURI, etc:, la prețuri rezonabile, 400.000 - 700.000 lei/pers. Discoteca LASER 100-350 locuri; Restaurant ORIZONT 60 - 110 locuri; Restaurant KAVIAR 30 - 80 locuri; Restaurant INTERNAȚIONAL 30 - 50 locuri. Informații și rezervări la telefon 0257-212023, 0722.290.457. (c.p.)

BIOVITAL NATUR face programări pentru consultații HOMEOPATICE și MASAJ OSTEOPAT, zilnic. Telefon 282080. (3189)

Consiliul local SÂNTANA beneficiar al proiectului „Modernizare și reabilitare a sistemului de alimentare cu apă a localității SÂNTANA" anunță publicul interesat asupra depunerii solicitării de obținere a acordului de mediu pentru proiectul sus amintit. Proiectul conținând informațiile privind potențialul impact asupra mediului poate fi consultat la sediul APM Arad, Bd. Dragalina, nr. 16, zilnic între orele 8-12. Observațiile publicului se primesc zilnic la sediul APM Arad, în termen de 10 zile lucrătoare de la data prezentului anunț. (Ag. Sântana, 38)

Pierdut CĂȚELUȘ NEGRU, statură de pechinez cu părul scurt, zănă centrală, în ianuarie 2005. RECOMPENSĂ 100 Euro. Telefon 0257-282381; 0745.901.865. (3191)

Primăria ȘICULA solicită oferte de preț pentru CONSTRUIRE FÂNTÂNĂ pe pășunea comunală. Telefon 326008. (48, Ineu.)

Consiliul local VĂRĂDIA de MUREȘ scoate la licitație SPAȚIU pentru amenajare farmacie și spațiu presătări servicii. Licitația va avea loc la data de 4.03.2005, ora 10. Relații la telefon/fax 0257-417230. (3257)

SCHIMBURI

Schimb garsonieră cu apartament 2 camere Micălaca, ofer diferență. Telefon 263310. (3089)

ÎNCHIRIERI

Închiriez apartament 2 camere, mobilat, utilat, zona Micălaca-Profi, preferabil familie. Rog serios. Telefon 0746.101.367. (Criș, 66)

Închiriez (ofer) apartament 3 camere ultracentral, modernizat. Telefon 0723.572.499. (2933)

Închiriez SPAȚII (terasă) peȘtrandul NEPTUN. Informații telefon 0257-286313. (2963)

Închiriem (oferim) SPAȚII pentru PRODUCȚIE, DEPOZITARE, diferite mărimi, cu utilități asigurate, plus birouri. Telefon 0745.329.239, 0257-274744. (2799)

Închiriez (ofer) SPAȚIU 6 mp, str. Mețianu, amenajat schimb valutar. Telefon 0744.773.553; 0722.527.371. (3048)

Închiriez pe termen lung apartament 2 camere Aradul Nou, 120 EU negociabil. Telefon 267615, 0722.888.483. (2929)

Închiriez apartament 2 camere, mobilat, zona 300. Telefon 0257-267668; 0723.447.510. (3132)

SOCIETATE COMERCIALĂ închiriază SPAȚIU pentru BIROURI, DEPOZIT și de PRODUCȚIE în str. Câmpul Liniștei, nr. 5, lângă VAMA de INTERIOR Arad. Informații la telefon 289660; 289440; 0744.580.868. (3136)

Ofer spre închiriere SPAȚIU pentru BIROURI amenajat modern. Telefon 0745.074.168. (3138)

Închiriez apartament două camere, mobilat, zona Intim-Banu Mărăcine. Telefon 0745.074.168. (3137)

Închiriez (ofer) SPAȚII COMERCIALE 15-100 mp, pentru Conex, schimb valutar, depozit. Telefon 0723.516.172 și 0745.784.112. (3195)

Închiriez garsonieră nemobilată, termen lung, Confecții. Telefon 256208, 0723.142.820. (3167)

Închiriez SPAȚIU ULTRACENTRAL 50 mp, lângă Biserica Roșie (exclus BAR). Telefon 286471; 0740.349.398. (3200)

Tineri căsătoriți căutăm să închiriem garsonieră confort I-I oferim 50-60 Euro/lună. Telefon 285057; 0741.432.996. (3226)

PIERDERI

Pierdut Certificat EUR 1 - J282319, aparținând societății VDL ROTECH SRL. Îl declar nul. (3228)

AF ANTONELA declară pierdut certificat de înregistrare fiscală nr. 548187 din 13.04.1994 eliberat de Ministerul Finanțelor. Îl declar nul. (Ag. Gurahoț**, 98)**

Pierdut carnet de șomaj eliberat de AJOFM Arad, pe numele Roșu Elena. Îl declar nul. (3099)

Pierdut carnet de șomaj eliberat de AJOFM Arad, pe numele Pruteanu Maricica. Îl declar nul (3122)

Pierdut CUI eliberat de CC Arad cu nr. F02/2592/94 pentru P.F. PAVEL DOREL FLORIN. Îl declar nul. (3211)

Pierdut CUI, eliberat de CC Arad, cu numărul F02/2593/94 pentru PF Barz Petru. Îl declar nul. (3212)

Pierdut legitimație călătorie gratuită, eliberată de CTP Arad pe numele Călnicean Dumitru. C declar nulă. (3215)

☛ (Continuare în pag. 14)

(Urmare din pag. 13)

† DECESE †

După o lungă și grea suferință a plecat dintre noi cea care a fost

SILVIA STOIAN.

Înmormântarea va avea loc azi, 12 februarie 2005, ora 12, la Cimitirul Eternitatea. Odihnească-se în pace! Familiile STOIAN și POPESCU, îndoliate.

Cu adâncă durere anunțăm încetarea din viață a iubitului nostru fiu, soț, tată, socru și bunic

FLOREA GHEORGHE

în vârstă de 52 ani, din SÂMBĂTENI. Înmormântarea va avea loc astăzi, 12.02.2005, ora 13, în localitatea Sâmbăteni. Familia îndoliată.

Cu durere în suflet anunțăm plecarea în veșnicie a celei care a fost

MERK IULIANNA,

în vârstă de 63 ani, cu domiciliul la DOMBEGYHAZA. Înmormântarea a avut loc în UNGARIA. Familia ȘAGHI.

Cu adâncă durere anunțăm încetarea din viață a iubitului nostru soț, tată, bunic și străbunic,

SUCIU IOAN,

în vârstă de 73 ani. Înmormântarea va avea loc azi, 12 februarie 2005, ora 13, la Cimitirul din IERMATA. Familiile îndoliate CÂLB și DAMIAN.

Cu adâncă durere în suflet anunțăm încetarea din viață după o lungă și grea suferință a iubitei noastre soție, mamă, soacră, bunică și străbunică

MORATH ROZALIA.

Înmormântarea va avea loc astăzi, 12 februarie 2005, ora 14, de la Capela Cimitirului Eternitatea (UTA). Soțul ANTI, fiii ANTI, IANCSI, nurorile NORA, BABY, nepoții ANTI, ADI, EVELYN, IVETH, strănepoții DAN și ANDRA.

Cu nemărginită durere în suflet anunțăm încetarea din viață a iubitului nostru soț, frate, cumnat și unchi

COPACIU IOSIF,

în vârstă de 58 de ani, din ȘEPREUȘ. Înmormântarea va avea loc duminică, 13 februarie 2005, ora 13, la cimitirul din localitatea ȘEPREUȘ, de la nr. 573. Dumnezeu să-l ierte și să-l odihnească în pace! Soția FLORICA, fratele MIHAI cu soția și copiii.

Cu adâncă durere în suflet, familia DECIU anunță trecerea la cele veșnice a celui care a fost soț, tată, bunic, ginere și socru

DECIU TEODOR.

Înmormântarea va avea loc duminică, 13.02.2005, ora 14, de la Capela Cimitirului Eternitatea (UTA). Dumnezeu să-l odihnească!

† CONDOLEANȚE †

Foștii colegi din Redacția ziarului „FLACĂRA ROȘIE" deplâng trecerea la cele veșnice a celei ce a fost

SILVIA STOIAN

și transmit sincere condoleanțe familiei îndoliate.

Suntem alături de VIORICA BĂRAR în greaua încercare pricinuită de pierderea tatălui. Sincere condoleanțe! Familiile SINACI și STANA.

Suntem alături de familia TIREA la trecerea în neființă a mamei dragi. Dumnezeu să o odihnească în pace! Familia MARTIN NEAGU.

Cu durere anunțăm încetarea din viață a iubitului nostru tată și bunic

COPACIU IOSIF,

în vârstă de 58 de ani, din ȘEPREUȘ. Dumnezeu să-l ierte și să-l odihnească în pace! Fiica DANA, ginerele RADU și nepotul PAUL. (3233)

Sincere condoleanțe și întreaga noastră compasiune familiei DECIU la decesul celui care a fost soț și tată

DECIU TEODOR,

din partea finilor DANA și PETI și a familiilor HEGYI și INDRIEȘ. (3232)

Colectivul de angajați ai COOPERATIVEI de CONSUM VLADIMIRESCU, sunt alături de colega lor FARCAȘ CONSTANȚA, la marea durere pricinuită de moartea tatălui și îi transmit sincere condoleanțe. (3218)

Suntem alături de îndoliata familie CÂLB TRAIAN la decesul tatălui

SUCIU IOAN.

Sincere condoleanțe! Familia DAMIAN. (3216)

Sincere condoleanțe și întreaga noastră compasiune familiei MĂRCULESCU acum când se despart de iubita lor mamă

MOISE EMILIA.

Dumnezeu s-o odihnească în pace! Familia VLAI. (3223)

Locatarii blocului X5 sunt alături de familia SERGHIEV la pierderea prematură, în urma unui tragic accident de circulație, a fiului și fratelui

CRISTIAN ALEXANDRU SERGHIEV

și transmit sincere condoleanțe familiei îndoliate. Dumnezeu să-l odihnească în pace! (3225)

Suntem alături de familia îndoliată a colegei noastre SERGHIEV CLAUDIA în aceste momente grele pricinuite de decesul cumnatului

SERGHIEV CRISTIAN

și îi transmitem sincere condoleanțe. Colectivul SC IMPORT SERVICE SRL. (3229)

Condoleanțe și întreaga noastră compasiune familiei prof. ALEXANDRU CIOARNĂ, la moartea tatălui socru. Dumnezeu să-l odihnească în pace! Familia CURETEANU.

Suntem alături de CLAUDIA și ANI în greaua pierdere a celui care a fost fratele, cumnatul

CRISTIAN SERGHEIEV.

Sincere condoleanțe! Familia HOPȘITAR GINEL și LORENA. (p)

Suntem alături de nepoata noastră DANA ALEXA la moartea tatălui

COPACIU IOSIF

și transmitem sincere condoleanțe. Familia TOMA. (3235)

Colectivul Primăriei comunei LIVADA este alături de familia ȘERB în greaua încercare pricinuită de moartea celui ce a fost tată, socru și bunic

TOMUȚĂ LAZĂR.

(3241)

Colectivul de Cadre Didactice din LIVADA, este alături de familia domnului primar MILITON ȘERB, în clipele grele pricinuite de pierderea celui ce a fost tată, socru și bunic. Dumnezeu să-l odihnească! (3255)

Conducerea SC ZAHĂR SA Arad transmite sincere condoleanțe și împărtășește durerea familiei COPACIU la trecerea în neființă a colegului nostru

IOSIF COPACIU.

(3250)

Foștii colegi din SC ZAHĂR SA Arad, sunt alături de familia COPACIU la durerea pricinuită de decesul celui care a fost

IOSIF COPACIU.

Amintirea prieteniei și colegialității o vom păstra mereu. (3250)

Regretăm nespus plecarea dintre noi a celui ce a fost un bun coleg, prieten și un om deosebit

SERGHEIEV CRISTIAN.

Dumnezeu să-l odihnească în pace! Sincere condoleanțe familiei îndoliate. Echipa de HANDBAL CLUB ARAD. (3251)

Mulțumim tuturor celor care au fost alături de noi la trecerea în neființă a celui care a fost

GHID IOAN.

Familia îndoliată. (Ag. UTA, 163)

Colectivul Colegiului Tehnic de Construcții și Protecția Mediului Arad, este alături de colegul lor CÂLB TRAIAN în durerea pricinuită de decesul socrului. Sincere condoleanțe familiei îndoliate! (Ag. UTA, 166)

† COMEMORĂRI †

Un moment de reculegere în trista zi de 12 februarie când în urmă cu 3 ani a plecat la cele veșnice prietenul nostru

prof. ZĂPADĂ TEODOR.

Odihnească-se în pace! Familiile SIMION și TĂCUTU. (3202)

Se împlinește un an de la trecerea în neființă a celui care a fost

GIURI PETRU din SECUSIGIU.

Dumnezeu să-l odihnească în pace! Îl plâng mereu soția, fiicele, frații și nepoții.

Duminică, 13 februarie 2005 se împlinește un an de când ne-a părăsit pentru totdeauna, scumpul nostru soț și tată,

TEO ȚUCUDEAN.

Cât ai trăit te-am iubit, cât vom trăi te vom plânge! ANGI și CRISTI. Parastasul va avea loc duminică, 13 februarie 2005, ora 12, la Biserica Ortodoxă din Grădiște. (3033)

S-au scurs doi ani de lacrimi și durere de când a plecat în eternitate iubitul nostru soț, tată, socru și bunic

ORZ LIVIU.

Dumnezeu să te odihnească în pace! Familia. (2982)

Se împlinesc 8 ani de tristețe și durere în sufletele noastre, de când a plecat la cele veșnice, bunul și iubitul nostru soț, tată și bunic

INDRICĂU IOAN

din SOCODOR. Sufletul nobil și amintirea ta vor rămâne flacără nestinsă în inimile noastre. Bunul Dumnezeu să te odihnească în pace! Familia. (3082)

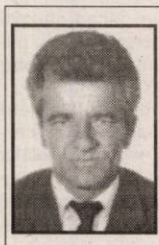

Timpul s-a scurs dar durerea din suflet a rămas. În 13 februarie se împlinesc șase săptămâni de la trista despărțire de scumpul nostru frate

IORGU IORDAN.

Florile și lacrimile noastre veghează tristul tău mormânt. Ai lăsat în urma ta șase frați îndureraţi. Parastasul se va ține la Biserica Ortodoxă Șega, duminică, ora 12. Dumnezeu să te odihnească în pace! (3117)

Deși a trecut un an de când ne-ai părăsit

MACI PETRU.

Vei rămâne o amintire vie în inimile noastre. Soția GABI, fiul DAN și toți cei care l-au iubit. (3134)

Duminică, 13 februarie 2005, se împlinesc 10 ani de când m-a părăsit scumpul meu soț pentru totdeauna

BOARU GHEORGHE

din INEU. Dumnezeu să te odihnească în pace! Soția SUSANA. (Ag. Ineu, 46)

Dragă

DANIELA,

29 de trandafiri roșii pe tristul tău mormânt, cu mult dor și dragoste, familiile CRAIȚAR și ȘTEF. (3173)

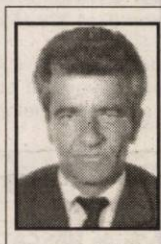

Au trecut 6 săptămâni de lacrimi și durere în suflet, de când dragul nostru soț, tată, bunic

IORDAN IORGU

ne-a părăsit pentru totdeauna. Parastasul va avea loc la Biserica Șega I, duminică, 13 februarie. Dumnezeu să-l odihnească în pace! Familia îndoliată. (3177)

A trecut 1 an de când ne-a părăsit dragul nostru ginere

TEO ȚUCUDEAN.

Nu te vom uita niciodată. Socrii, GHIȚĂ și ICA. (3039)

Duminică 13.02.2005, se împlinește 1 an de când a plecat dintre noi pentru totdeauna, dragul nostru cumnat

TEO ȚUCUDEAN.

Memoria ta va rămâne veșnic vie în inimile noastre. CARMEN, MIRCEA și ANDRA. (3033)

Duminică 13.02.2005, se împlinește un an de când moartea cruntă l-a luat de lângă noi pe cel care a fost frate și cumnat

TEO ȚUCUDEAN.

Nu te vom uita niciodată și te vom plânge mereu. MARIUS, MARI și DIANA. (3033)

A trecut un an de când scumpul nostru fiu și nepot

TEO ȚUCUDEAN

a plecat și ne-a lăsat cu inimile sfâșiate de durere. Te vom plânge mereu. Mama, tata și bunica (3033)

O lumânare aprinsă, o lacrimă tristă și o rugăciune pioasă la dureroasa amintire a unui an de la plecarea în veșnicie a celui ce a fost un bun prieten

TEO ȚUCUDEAN.

Nu te vom uita niciodată. TODI, IOANA, AVRAM și LIA. Dumnezeu să-l odihnească! (3034)

Se zice că ochii care nu se văd se uită, dar eu nu pot să te uit niciodată. Ai fost un om cu suflet mare și o inimă curată,

TEO ȚUCUDEAN.

CUCU. (3213)

Azi, 12.02.2005, se împlinesc 2 ani de la trecerea la cele veșnicie a celui care a fost minunatul soț, tată și bunic

preot iconom stavrofor MIRON IERCAN.

Dumnezeu să-l odihnească în pace! Familia îndurerată. (3239)

Azi se împlinesc 10 ani de când ne-a părăsit scumpul nostru soț, tată, bunic

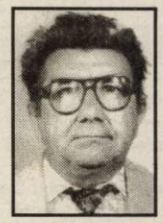

MUGHIURUȘ ALEXANDRU.

Te vor plânge în veci: soția, copiii, nurorile și nepoatele. (3258)

Se împlinesc șase săptămâni de la decesul celui care a fost soț, tată, socru și bunic

SĂRĂNDAN MIHAI.

Parastasul de pomenire va avea loc duminică, 13 februarie 2005, la Biserica Greco-Catolică din ȘEITIN. Familia îndoliată. (3267)

† SERVICII FUNERARE †

RO STYL COMPANY
Servicii Funerare
magazine deschise și noaptea
Arad, Str. M. Eminescu 22 (peste drum de Artex) tel. 214.422
Arad, Calea Victoriei 31 (lângă Strungul) tel. 228.909; 0744.690.121
OFERĂ:
- Sicrie și accesorii funerare
- Transport funerar cu mașini speciale în țară și străinătate.

GRATUIT: Transportul sicriului la domiciliu în Arad.

REDUCERE 40% LA SICRIU clienților care fac spălat, îmbrăcat, formolizat și transport cu firma noastră.

PLATA ȘI DUPĂ ÎNCASAREA AJUTORULUI DE ÎNMORMÂNTARE

IN MEMORIAM "KUKI"
SERVICII FUNERARE COMPLETE
Str. M Eminescu Nr.4 în curte
Tel: 211.929 - 0723.343.964
MAGAZIN DESCHIS LA ORICE ORĂ
OFERĂ:
- **SICRIE** 10 modele de la 900.000 - 3.400.000
- **SICRIE LUX** 6 modele de la 3.600.000-22.500.000

Mânere. Șuruburi, prosoape, lumânări, colaci și colivă
- **LENJERIE** 10 modele de la 350.000 - 2.000.000

Apelând la serviciile noastre (spălat, îmbrăcat, formolizat și transport) BENEFICIAȚI DE 20% REDUCERE LA SICRIU

GRATUIT Transportul sicriului la domiciliu
Transport Intern și Internațional
Se poate plăti și după ridicarea ajutorului de înmormântare

Direcția Județeană de Protecția Plantelor și Alte Servicii Arad

str. Stephan Ludwig Roth nr. 2, Arad - 310216, Jud.Arad, cod fiscal 11935740, tel/fax 0257-276.154.

Anunță **INIȚIEREA PROCEDURII DE „CERERE DE OFERTĂ"** pentru atribuirea contractului de furnizare **propan**, cod CPSA 2320.21.

Durata contractului este până la data de 31.12.2005.

Termenul de solicitare a clarificărilor 17.02.2005, ora 12,00.

Documentația pentru elaborarea și prezentarea ofertei se găsește la secretariatul D.J.P.P.A.S. Arad, costul acesteia fiind 200.000 lei, care se achită la casieria instituției.

Depunerea ofertelor se va face până la data de 22.02.2005, orele 16,00, la sediul D.J.P.P.A.S. Arad.

Deschiderea ofertelor va avea loc în data de 23.02.2005, orele 10,00 - D.J.P.P.A.S. Arad. (0789385)

Convocator

Se convoacă Adunarea Generală Ordinară a Acționarilor și Adunarea Generală Extraordinară a Acționarilor
în data de 28 februarie 2005, ora 15,30 la sediul S.C. CET Arad S.A. Calea 6 Vânători FN, având ordinea de zi:

Adunarea Generală Ordinară:
1. Aprobarea bugetului de venituri și cheltuieli, rectificat, pe anul 2005
2. Revocarea unui administrator și a cenzorilor
3. Aprobarea contractului de performanță pe anul 2005 conform OUG nr. 79/2001
4. Diverse

Adunarea Generală Extraordinară:
1. Înființarea unor puncte de lucru în municipiul Arad
2. Modificarea actelor constitutive pentru ducerea la îndeplinire a HCLM nr. 25 din 31 ianuarie 2005.

Președinte Consiliu de Administrație - Ing. Lucian Barniciu (0789397)

Direcția Județeană de Protecția Plantelor și Alte Servicii Arad

str. Stephan Ludwig Roth nr. 2, Arad - 310216, Jud.Arad, cod fiscal 11935740, tel/fax 0257-276.154.

Anunță **INIȚIEREA PROCEDURII DE „CERERE DE OFERTĂ"** pentru atribuirea contractului de furnizare **carburanți și lubrefianți**, cod CPSA 2320.

Durata contractului este până la data de 31.12.2005.

Termenul de solicitare a clarificărilor 17.02.2005, ora 12,00.

Documentația pentru elaborarea și prezentarea ofertei se găsește la secretariatul D.J.P.P.A.S. Arad, costul acesteia fiind 200.000 lei, care se achită la casieria instituției.

Depunerea ofertelor se va face până la data de 22.02.2005, orele 16,00, la sediul D.J.P.P.A.S. Arad.

Deschiderea ofertelor va avea loc în data de 23.02.2005, orele 10,00 - D.J.P.P.A.S. Arad. (0789385)

SOCIETATEA COMERCIALĂ

organizează interviu în vederea angajării a

DOI ECONOMIȘTI

Cei interesați vor trimite C.V. la **ca.ru@smart.ro** până la data de **15.02.2005**.

Relații suplimentare la telefon 0723087829.
Numai cei selectați vor fi anunțați. (0789393)

Aquila & Seca Group

angajează operator PC

Condiții: ▪cunoașterea Microsoft Office, Fox Pro;
▪ experiență în domeniu minim un an.

Cei interesați sunt rugați să trimită CV la adresele:
arad@aquila.ro sau **arad.wrg@seca.ro.**
(0789396)

C.N. POȘTA ROMÂNĂ S.A.

Direcția Regională Poșta Timișoara
Oficiul Județean Poștă Arad
310141 Arad, Calea A. Vlaicu 2-4

SOLICITĂ OFERTE PENTRU LEMN DE FOC - foioase tari tăiate chituci, cu transport asigurat la subunitățile poștale din jud. Arad.
Ofertele se vor depune la adresa de mai sus.

Relații la telefon 0257/230.850 int. 32; 234.943, 0721/995.362.
Persoana de contact Jurcă Ioan.

CONSILIUL JUDEȚEAN ARAD

Bd. Revoluției nr. 75 Arad Cod 310130 Cod fiscal 3519941
Telefon 0257-281712 Fax 0257-281600, int. 1207

ANUNȚĂ INIȚIEREA PROCEDURII DE „LICITAȚIE DESCHISĂ"
pentru atribuirea contractului de furnizare servicii cod CPSA 7470.1; cod CPSA 6021; cod CPSA 6421.13; cod 7483.12; cod 527 și 7470.13; cod CPSA 7514.12.

Ofertanții vor depune ofertele pentru întreaga gamă de servicii. Durata contractului este până la data de 31.12.2005.

Documentația pentru elaborarea și prezentarea ofertei se găsește la Biroul administrativ al Consiliului Județean Arad, costul acesteia fiind de 200.000 lei care se achită la casieria instituției.

Depunerea ofertelor se va face până la data de 28.02.2005, orele 12,00, la registratura Consiliului Județean Arad.

Deschiderea ofertelor va avea loc la sediul Consiliului Județean Arad, în data de 28.02.2005, orele 13,00.

Garanția de participare la licitație este de 20.000.000 lei, care se depun în numerar la casieria instituției.

Președinte, Arh. Gheorghe Seculici (COM./02.2005)

Ordinul Asistenților Medicali și Moașelor din România

Filiala Arad

TOȚI ASISTENȚII MEDICALI, MEMBRII OAMMR, care au abonamente la revista Ars Medica pe anul 2005, **VĂ RUGĂM SĂ PREZENTAȚI CHITANȚA LA SEDIUL OAMMR,** pentru a putea beneficia de credite, până în data de 12.02.2005.

Pentru ceilalți, abonamentele se vor face la sediul OAMMR din cadrul Spitalului Clinic Județean de Urgență, pentru următoarele numere ale revistei.

INFORMAȚII SUPLIMENTARE TELEFON 0257-338.460.
Președinte OAMMR Arad - Ladinia Proeu (COM./02.2005)

Tipografia Mediagraf

execută prompt la **prețuri avantajoase** întreaga gamă de **tipărituri la cererea clientului.**

*Informații, str. Feleacului f.n., telefon **250.902.***

Grupul Școlar de Arte și Meserii „Spiru Haret" Arad

face înscrieri în vederea organizării cursurilor de calificare pentru adulți la următoarele meserii:

- **Coafor**
- **Frizer**
- **Manichiurist-pedichiurist**
- **Mecanic auto**
- **Electrician auto**
- **Ospătar(chelner) vânzător în unități de alimentație**
- **Vânzător mărfuri nealimentare**
- **Vânzător mărfuri alimentare**
- **Bucătar**

Înscrierile se fac zilnic la secretariatul școlii din str. Emil Gîrleanu nr. 1, Arad.
INFORMAȚII SUPLIMENTARE LA TELEFON **280.967.** (0789376)

Consiliul Județean Arad

Cerere de ofertă

***solicită depunerea de oferte** pentru organizarea a trei serii de instruire pentru personalul din administrația rurală și orășenească a județului Arad.*

Instruirea se va desfășura în Arad, în cadrul proiectului **Mentalitate administrativă modernă pentru accesarea și gestionarea eficientă la nivel local a fondurilor externe disponibile**, derulat prin programul PHARE 2002.

Obiectul achiziției de servicii constituie:
a. Furnizare servicii instruire pentru 16 persoane în perioada **17-19 martie 2005** privind **dezvoltare instituțională în administrația publică locală**
b) Furnizare servicii instruire pt. 16 persoane în perioada **11-16 aprilie 2005** privind **managementul proiectului cu finanțare** nerambursabilă
c) Furnizare servicii instruire pentru 16 persoane în perioada **27 iunie-2 iulie 2005**: **asigurare consultare, evaluare modele de dezvoltare instituțională în administrația publică**
d) La finalizarea cursurilor ofertantul va elibera celor 16 participanți certificate de absolvire cu calitatea de Promotor local-Agent de dezvoltare locală recunoscute de Ministerul Administrației și Internelor.
Termenul de depunere a ofertelor: 25 februarie 2005.

Persoanele interesate pentru depunerea de oferte sunt rugate să ne contacteze pentru a primi caietul de sarcini și documentele de achiziție la Consiliul Județean Arad, Direcția Tehnică Investiții, adresa Bd.Revoluției nr. 75 Arad.

Telefon: 0257 28 16 00 int. 1408 Fax: 0257 21 21 88
Persoană de contact Eleonora Galgotzi (COM./02.2005)

Primăria Municipiului Arad

cod fiscal 3519925, Bd. Revoluției nr. 75,
telefon 0257/281.850 int. 152, fax 0257/284.744,
Direcția Comunicare, Serviciul Achiziții Publice, Administrativ

ANUNȚĂ INIȚIEREA PROCEDURII „CERERII DE OFERTE", în vederea atribuirii contractului de părți și accesorii pentru calculatoare și echipamente informatice și service-ul acestora.

Documentația poate fi achiziționată de la sediul Primăriei Municipiului Arad, contravaloarea documentației fiind 200.000 lei, iar garanția de participare este de 3.700.000 lei.
Termenul de solicitare a clarificărilor: 15.02.2005, ora 12,00.
Data limită de depunere a ofertelor: 18.02.2005, ora 12,00.
Data, ora și locul deschiderii ofertelor: 18.02.2005, ora 13,00, Primăria Municipiului Arad. (c. 910/2004)

Primăria Municipiului Arad

cod fiscal 3519925, Bd. Revoluției nr. 75,
telefon 0257/281.850 int. 152, fax 0257/284.744,
Direcția Comunicare, Serviciul Achiziții Publice, Administrativ

ANUNȚĂ INIȚIEREA PROCEDURII „CERERII DE OFERTE" în vederea atribuirii contractului de produse: „a aplicației informatice de management al documentelor și al fluxurilor de lucru".

Documentația poate fi achiziționată de la sediul Primăriei Municipiului Arad, contravaloarea documentației fiind 200.000 lei, iar garanția de participare este 10.500.000 lei.
Termenul de solicitare a clarificărilor: 15.02.2005, ora 12,00.
Data limită de depunere a ofertelor: 21.02.2005, ora 12,00.
Data, ora și locul deschiderii ofertelor: 21.02.2005, ora 15,00, Primăria Municipiului Arad. (c.910/2004)

Instituție publică

ANGAJEAZĂ, PE PERIOADĂ DETERMINATĂ (DOUĂ LUNI)

femei pentru curățenie.

Informații suplimentare pot fi obținute la telefon 281.712,

zilnic, de luni până vineri, între orele 8,30-9,30.
(COM./02.2005)

Valentine's Day la Clubul Presei

Nu pierdeți ocazia de a-i oferi iubitei o cină romantică, la lumina lumânărilor, la doar 250.000 lei.

Momentul dulce este oferit GRATUIT din partea casei.

Rezervări de locuri la tel. 280.989 - 0745-272.111

ORGANIZĂM nunți, botezuri, majorate, mese rotunde, conferințe de presă.

S.C. MAXSTILE S.R.L.

producător de mobilier tapițat
societate fondată cu capital privat vest european

ANGAJEAZĂ

FUNCȚIONAR ADMINISTRATIV

Cerințe: • cunoștințe operare PC
• cunoștințe limba italiană (constituie avantaj)

TAPIȚERI, CROITORI

Cerințe: • experiență în domeniu
• meticulozitate
• seriozitate

C.V. Dvs. sunt așteptate la nr. de fax 0257/278.724
sau la e-mail anig@maxstile.ro

Informații suplimentare se pot obține la telefon 0257/278702 int. 106 sau la sediul societății noastre din str. Nicolaus Lenau nr. 11, Arad.

Vor fi contactate doar persoanele selecționate.

(COM./02.2005)

S.C. CONCORD MEDIA S.A.

Str. M. Eminescu nr. 55-57.

ANGAJEAZĂ:

BUCĂTAR cu EXPERIENȚĂ

RUGĂM PE CEI INTERESAȚI,
să se prezinte la sediul firmei
la Secția Economică
telefon : 0723/343-985, 0257/280-751.

(c. 305/2004)

VDL ROTECH S.R.L.

Angajează

• PORTAR

PERSOANELE INTERESATE SUNT RUGATE SĂ DEPUNĂ C.V. LA SEDIUL FIRMEI DIN ARAD, STR. BIRUINȚEI NR. 12 SAU PRIN FAX LA NR. + 40 257 306071.

INFORMAȚII SUPLIMENTARE LA TELEFON + 40 257 254663

(com./02.2005)

Producător de Ape Minerale

ANGAJEAZĂ

Reprezentant(ă) Zonal(ă) pentru Zona de Vest

SE CERE:

- experientă în domeniul FMCG 1 an
- abilități negociere / comunicare
- cunoștinte operare PC
- permis auto categoria B
- disponibilitate pentru deplasări frecvente

SE OFERĂ:

- pachet salarial motivant;
- training de specialitate;
- autoturism de serviciu;
- posibilitatea dezvoltării unei cariere în cadrul grupului;
- mediu de lucru profesional;

Cei interesati sunt rugați să trimită C.V. la nr.de fax : 0257 563 093 până la data de 18.02.2005

(com./02.2005)

Vindem en-gros hârtie albă de ziar (în role mici) pentru ambalaj.

Preț avantajos, negociabil în funcție de cantitate.

INFORMAȚII LA redacția „Adevărul" B-dul Revoluției nr. 81 sau la telefon 281.797 zilnic între orele 8-16.

FIRMĂ PRODUCĂTOARE ȘI DISTRIBUITOARE DE PRODUSE ALIMENTARE ANGAJEAZĂ PENTRU FILIALA ARAD **agent comercial**

CONDIȚII MINIME: ▲ minim studii medii,
▲ experiența în vânzări minim 1 an ▲ domiciliul stabil în orașul Arad.

SE OFERĂ PACHET SALARIAL MOTIVANT

C.V.-urile se trimit la nr. fax 0257-214.554 până la data de 16.02.2005.

(0789383)

S.C. GROUP CRISAN S.R.L.

ANGAJEAZĂ

INGINER SUDOR

Cerințe:
- vechime în muncă minim 3 ani
- stagiul militar satisfăcut
- permis de conducere
- limba engleză - scris, vorbit (germană, italiană - avantaj)
- PC - MS Office, Internet
- abilități de comunicare și lucru în echipă
- disponibilitate la deplasări în străinătate

SE OFERĂ SALARIZARE DE EXCEPȚIE.

Informații se pot obține la tel/fax 0257-280.190 sau 280.714.

(3709916)

LANȚUL DE RESTAURANTE

Happy Food - Italia

SOSESTE ÎN ARAD!

În curând primele două deschideri de sisteme fast food!

ANGAJĂM PERSONAL PENTRU ACTIVITATEA DE PREPARARE ȘI VÂNZARE

Tineri energici și entuziaști cu vârste între 18-30 ani, minim 12 clase.

Trimiteți CV și foto pe adresa de e-mail: classfood@hotmail.com
fax: 0257/251.940 sau sunați la telefon 0788/273.155.

DATA LIMITĂ DE ÎNSCRIERE: 15.02.2005. (0789380)

Cel mai modern Complex Comercial

MARKET JACKSON ALFA

VĂ OFERĂ:

- **ARTICOLE DE ÎMBRĂCĂMINTE, ÎNCĂLȚĂMINTE pentru toate categoriile de vârstă**
- **PRODUSE ALIMENTARE la cele mai avantajoase prețuri**
- **PLANTE VII pentru apartamentul dumneavoastră; FLORI ȘI ARANJAMENTE FLORALE pentru ocazii deosebite.**

ÎNCHIRIAZĂ 3 STANDURI COMERCIALE

În cadrul Complexului din cartierul Alfa, funcționează noua casierie RCS și în curând un ghișeu poștal și o farmacie.

VĂ AȘTEPTĂM SĂ NE VIZITAȚI.

Telefoane: 277.560, 0744.459.910

(c.698/2003)

cotta International SRL SELECȚIONEAZĂ

- *TAPIȚERI CALIFICAȚI*
- *TINERI ABSOLVENȚI*

în vederea calificării în meseria de tapițer.

SE OFERĂ

▪ o salarizare atractivă ▪ condiții deosebite de muncă
▪ bonuri de masă.

CEI INTERESAȚI SUNT RUGAȚI
să se prezinte la sediul societății din Arad,
str. Bicaz nr.1-5 (intrarea din str. Aleea Muncii),
zilnic între orele 8-9 și 14.30-15.30.

(com. 02/2005)

SANPAOLO IMI BANK ROMANIA
SANPAOLO
24 de puncte operative în România
Oferă o gamă completă de servicii bancare pentru clientela română şi cea italiană prezentă în România
Arad, B-dul. Revoluţiei, Nr.88
Tel: 280.503, 280.547

ADEVĂRUL
Cotidian independent Arad

ARIS S.A.
Partenerul întreprinzătorilor care se respectă
s.c. ARIS s.a. Arad
Calea Victoriei 33-35
Fax: 250.675
Tel: 256.488 257.337

Anul XVII, nr. 4442 | 16 pagini | LUNI, 14 FEBRUARIE 2005 | 6.000 lei
adevarul@arad.ro; adv.pub@arad.ro | http://adevarul.arad.ro
Publicaţie auditată de BRAT | Tiraj mediu zilnic vândut: 27 845

Puterea și opoziția față în față

D. Zăvoianu

Scena politică arădeană este bulversată, dar într-o măsură mai mică decât la nivel central. Alianța D. A., ajunsă la putere prin ocuparea tuturor posturilor eligibile, nu a început, cel puțin până în prezent, să-și macine forțele în lupte fratricide. Astfel, P. D., partid component al alianței, este acum, în județul Arad, mai puternic decât oricând. Creditat cu puține șanse înaintea campaniei electorale pentru locale, a ieșit deosebit de întărit, omogen, cu o conducere acceptată, care nu a lăsat și nu lasă loc nici unei disidențe. Nici PNL nu este foarte măcinat de conflicte interne, cu toate că rezultatele sale în urma alegerilor nu au fost la nivelul așteptărilor. Din această cauză, în interiorul organizației județene apar unele voci contestatare, întărite după numirea noului prefect al Aradului, susținut și propulsat doar de o parte a conducerii PNL. După alegerea președintelui organizației județene a PNL în conducerea centrală, încep să se distingă mai multe fracțiuni cu propriul candidat pentru ocuparea președinției organizației. În măsura în care această concurență nu degenerează în conflicte deschise, nu există nici un pericol pentru unitatea organizației. Concurența desfășurată cu șanse egale pentru fiecare nu poate duce decât la întărirea partidului. Din acest punct de vedere, Alianța D. A. funcționează bine, fără a da naștere la discuții ce ușor pot degenera în conflicte. Se pare că și într-o problemă deosebit de spinoasă, ca cea a împărțirii instituțiilor descentralizate, conducerile celor două organizații județene - PNL și PD - au ajuns la o înțelegere.

(Continuare în pagina 6)

Din lipsă de fonduri

Căminul de bătrâni din Lipova - în pragul închiderii

Foto: Șt. Matyas

Privită din punctul de vedere al proaspăt înființatei Direcții de Asistență Socială și Protecția Copilului (DASPC), restructurarea căminelor de bătrâni pare o sarcină relativ ușoară. Direcția preia vârstnicii cu dizabilități/handicap din aceste centre, susține financiar întreținerea lor și, dacă nu este posibilă cazarea bătrânilor în aceleași locuri/clădiri în care au stat până acum, îi strămută în alte centre nou înființate. S-a stabilit clar, restructurarea nu este un proces care se întâmplă de azi pe mâine, ci se va realiza în timp.

Dar, deși nu au fost prevăzute în legea care reglementează reorganizarea căminelor de bătrâni, la doar o lună de la punerea în aplicare a acestei legi, s-au conturat două mari probleme: 1.Care va fi soarta vârstnicilor „nehandicapați" din aceste cămine? 2.Cine se ocupă de finanțarea căminelor de bătrâni, în actuala formulă, până când procesul de restructurare se va finaliza? Cei cărora le este cel mai greu să răspundă la aceste întrebări se pare că sunt reprezentanții Centrului de Îngrijire și Asistență (Căminului de bătrâni) din Lipova.

Diana Dutu

(Continuare în pagina 9)

Se umflă apele!

Fenomenul de care se temeau arădenii cel mai tare, s-a produs. În ultimele două zile, zăpada a început să se topească în ritm alert, după ce o ploaie „mocănească", pe fondul unei încălziri bruște a vremii, a transformat municipiul și, nu în ultimul rând, județul, într-o baltă de dimensiuni apreciabile. Ploicica nu s-a oprit pe parcursul întregii zile de sâmbătă, continuând și ieri, în același ritm constant, supărător. Încet, canalizările din oraș au început să dea semne de suprasaturație, nefiind capabile să „înghită" valurile de zăpadă topită suficient de rapid.

Centrul este, ca niciodată, îmbibat. Parcările, care n-au fost curățate de zăpadă cum se cuvine, s-au umplut „ochi" cu apă. Șoferii au coborât de la volanele mașinilor în bălțoace de neocolit, semn că valurile de apă au însemnat mult prea mult pentru un sistem de canalizare obosit și suprasolicitat.

Eugenia Pantea

(Continuare în pagina 5)

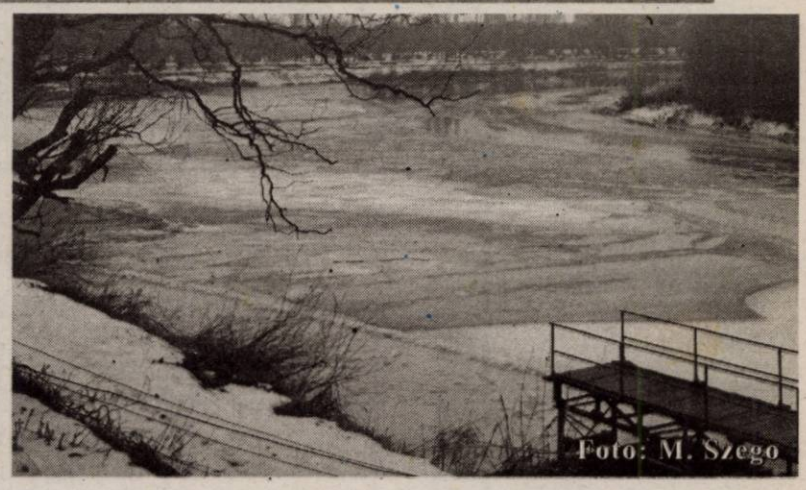
Foto: M. Szego

Întâlnire zonală la Sebiș

Primarii din opt localități s-au întâlnit cu șefii CJA

● Problemele majore: drumurile, școlile și transportul în comun

La sfârșitul săptămânii trecute, la Sebiș, s-a consumat cea de-a patra întâlnire zonală cu primarii, inițiată de Consiliul Județean pentru a se familiariza cu problemele comunităților locale, urmând să se încerce, pe cât posibil remedierea acestora.

Întrunirea a adunat la un loc primari din localitățile Sebiș, Moneasa, Cărand, Chisindia, Dezna, Ignești, Buteni și Bârsa, care au venit însoțiți, în marea majoritate, de către contabili și directorii instituțiilor de învățământ.

Sorina Ambruș

(Continuare în pagina 4)

ABONEAZĂ-TE la ADEVĂRUL
PENTRU CA TU SĂ FII BINE INFORMAT!
Abonamente se pot face atât la factorii poștali, cât și la oficiile poștale din fiecare localitate.
Prețul abonamentului este de 90.000 lei

Patru grav răniți, într-un accident lângă Vinga

Pag. 4

O aberație!

Zvonul privind parcul și locul de joacă de lângă Piața „Fortuna"

De vreo două săptămâni și mai bine, printre locatarii **blocului A-9 din Calea Aurel Vlaicu (de lângă Piața Fortuna")** circulă un zvon alarmant. Despre ce este vorba? În rezumat despre **crearea în spatele pomenitului bloc**, la sugestia, zice-se, a nou înființatului Comitet Consultativ Cetățenesc - **a nici mai mult, nici mai puțin decât a... unui parc și a unui spațiu de joacă pentru copii!**

Pentru cei care nu cunosc topografia locului amintim că ieșirea din Piață, pentru a se reînscrie pe drumul principal, a zeci și zeci de autovehicule se face pe aleea din spatele blocului A-9, străjuită de **un punct termic și de o serie de garaje, toate construite legal și autorizate legal de mai bine de 20 de ani de zile**, garaje aparținând unor locatari de la cele trei scări ale blocului A-9.

Mircea Dorgoșan

(Continuare în pagina 5)

OFERIM SPRE ÎNCHIRIERE
- SPAȚII COMERCIALE AMENAJATE - 15 euro/mp
- SPAȚII PRODUCȚIE + BIROURI - 3 euro/mp
Tel. 338.244
0721.269.703

Meditația zilei

Animalele se hrănesc, omul mănâncă.

(A. Brillart-Savarin)

Calendar

Luni, 14 februarie

Astăzi, Soarele răsare la ora 7 și 18 minute și apune la ora 17 și 43 de minute. Au trecut 44 de zile din acest an. Au mai rămas 321 de zile până în 2006.

Praznicul zilei: Biserica ortodoxă: Cuvioșii Auxențiu, Maron și Avraam; **Biserica greco-catolică:** Auxențiu, Ciril pr. și Metodiu ep., patronii Europei; **Biserica romano-catolică:** Ciril și Metodiu.

Cinematografe

Dacia: Comoara națională (SUA): orele 11,00, 13,30, 16,00, 18,30, 21,00.

Comenzi TAXI

- **ALFA PLUS** 949; 349.349
- **TAXI ALFA** 945; 22.88.88; 25.25.26; 0723-200.301; 0745-50.60.70
- **TAXI ARAD** 244.244; 274.444; 0722-755.440
- **DIESEL STAR** 212.222; 0722-361.011; 0745-645.645
- **FAVORIT** 280.000; 281.111; 0740-083.333; 0724-409.992
- **EUROPA** 275.555; 0723-677.555; 0744-828.163
- **VALI DIESEL** 280.705; 280.100
- **MIRCO MILI** 230.530; 230.730; 0740-152.828; 0723-062.366
- **DELMAR** 229.220
- **TAXI VERBIȚĂ** 944 0726.336.969; 0741.200.300.

Piața de mașini

Peugeot Combo (1999) - 4.100 Eu, Opel Astra Combi (2001) - 8.800 Eu, Hyundai Galloper TDI (2000) -10500 Eu, Ford Probe (1995) - 4.950 Eu, Citroen ZX (1996) - 3.800 Eu, Dodge Caravan (1994) - 8000 Eu, Jeep Toyota Land Cruiser (2001) - 17.900 Eu, Nissan Terano 2 (1997) - 13900 Eu, Daewoo Nubira (2000) - 5.500 Eu, BMW 524 (1990) - 4.650 Eu, Citroen BX (1987) - 900 Eu, Pontiac Bonneville SE (1994) - 5500 Eu, Daewo Cielo (1996) - 4.150 Eu, Dacia Berlină (2000) - 2.000 Eu, Lada (1983) - 32 milioane de lei, Ford Sierra (1983) - 1.600 Eu, Opel Corsa (1994) - 4.000 Eu, Volvo (1986) - 1.800 Eu, Peugeot (2001) - 7.300 Eu, Daewoo Matiz (2002) - 3.650 Eu, Chevrolet Express (2000) - 21.500 Eu, Mercedes Cobra (1983) - 3.300 Eu, WV Passat (1997) - 8.000 Eu, Seat Ibiza (1986) - 1.659 Eu, Opel Astra (2003) - 9.900 Eu, Ford Mondeo (2001) - 10.200 Eu, Camion Mercedes (1990) - 10.300 Eu, Ford KA (1999) - 4.500 Eu, Daewoo Espero (1996) - 3.700 Eu, Mitsubishi Pajero (1986) - 4800 EU, BMW 530 (1999) - 15.300 Eu, Audi A6 Quatro (1996) - 7.000 Eu, VW Golf (2001) - 9.000 Eu, Microbus Isuzu (1986) - 2.200 Eu, BMW 320 (2000) - 13.700 Eu, VW Sharan (2001) - 14.600 Eu, Audi A6 (1999) - 14300 Eu, Mercedes E Klasse (2002) - 25.600 Eu, Fiat Albea (2004) - 8500 Eu.

Dacă doriți să studiați și alte oferte de autovehicule, de acum o puteți face și pe internet, la adresa: **www.piataautoarad.ro.**

C. M.

PIAȚA HOBBY

Pești acvariu: Macropodus: 20.000 lei/pereche, molinezia: 20.000 lei/pereche, nigro: 5.000 lei/buc, caras auratus: 100.000 lei/buc, Scalari: 15.000/buc, plati: 20.000/pereche, sifo: 10.000-15.000 lei/buc, cărăsei 50.000 lei/buc, conconius 10.000-15.000 lei/buc, tetrazona 10.000 lei/buc, melci acvariu 10.000 lei/buc, gupi: 15.000-20.000 lei/buc, plante de acvariu: 20.000-80.000 lei/buc, pește algelofil: 600.000 lei/buc.

Păsări mici: Zebre australiene: 350.000 de lei/perechea, papagal capră - galben: un milion și 100 de lei, Marele Alexandru - 120 Eu, papagal cântător: 560.000 lei, papagal Perus normal: 150.000 de lei, papagal Perus standard: 250.000 de lei, papagal Penant - 110 Eu, Micul Alexandru: 110 Eu, Canar - 1,4 milioane de lei, papagal Nimfa: 480.000 de lei, papagal Rozelă: 1,4 milioane de lei.

Călin Mnerie

Rețeta zilei

Friptură cu legume murate și ciuperci

Ai nevoie de: 1 kg pulpă de porc, 1 cutie de ciuperci, 2 gogoșari murați, 2 castraveți murați, 2 buchețele de conopidă murată, muștar, 1 linguriță oțet, 1/2 linguriță zahăr, 1 foaie de dafin, 5-6 cățel de ustoriu, 1 pahar de ulei, sare.

Cum procedezi: Speli carnea, o tai felii, le ungi cu muștar și le lași la rece să se frăgezească timp de 20 de minute. Între timp tai fâșii gogoșarii și castraveții murați, iar ciupercile le scurgi de zeamă și le treci sub un jet de apă rece. Așezi apoi friptura într-o tavă, pui toate legumele și ciupercile și torni uleiul și puțină apă. Cureți ustu-roiul, îl tai mărunt, îl presezi pe carne, pui și sare gupă gust și foaia de dafin și dai tava la cuptor pentru 35-40 de minute. Scoți friptura când din când și o stropești cu sosul din tavă.

Meteo

Foto: Șt. Matyaș

Vremea va fi închisă, cu cerul temporar noros. Local se vor semnala precipitații mixte, favorizând producerea poleiului. Vântul va sufla în general moderat din sud-vest, cu intensificări temporare.

Temp. max.: 3 la 5°C
Temp. min.: -1 la 1°C.

Utilitare

PIEȚE, TÂRGURI

Astăzi este zi de piață la Curtici, Nădlac, Bocsig, Gurahont, Moneasa, Pilu, Vladimirescu. Tot astăzi se organizează târg săptămânal la Gurahont, și Bârzava.

Mâine, marți, este zi de piață la Sebiș, Almaș, Apateu, Semlac, Sântana, Silindia, Vârfurile.

PRIMĂRIA MUNICIPIULUI

Program de relații cu publicul (camera 5) luni-vineri între orele 8-20. Tel. 284.744, tel. centrală 281.850.

FARMACII DE SERVICIU

● Farmacia **REMEDIUM** Arad, B-dul Revoluției nr. 52-54. Program luni-vineri: 7,30-20,00; sâmbătă 8,00-14,00. Telefon 233.195. Eliberează medicamente compensate și gratuite. ● Farmacia **„OMNIAFARM"**, Calea Aurel Vlaicu, Bl. Z28, cu program zilnic de la orele 8,00-22,00. Telefon 271.724. Eliberează rețete gratuite și compensate. ● Farmacia **MELISSA** - medicamente alopate și homeopate. Onorăm și rețete gratuite și compensate. Tel. 219.588, Micălaca, str. Abrud nr. 80, bl. 219. Orar: luni-vineri 8-20, sâmbăta 9-16.

● **Spitalul Clinic Județean Arad** are un nou număr de telefon: 0357407200

URGENȚE STOMATOLOGICE

● Urgențe stomatologice în sistem privat. B-dul Revoluției nr. 62, zilnic 8-12; 14-20, sâmbătă 9-12. Telefon: 256665. ● Cabinetul de pe str. Crișan (în spate la Gionelli) are program non-stop. Telefon: 253794.

UROLOGIE

● Cabinet urologie (în clădirea Policlinicii Municipale). Program zilnic, inclusiv sâmbăta, între orele 9-12, telefon 213036.

OFTALMOLOGIE

● Cabinet Dr. Turlea Magdalena, medic primar oftalmolog, oferă consultații oftalmologice, prescriere și prelucrare computerizată de ochelari, lentile de contact, ochelari de soare etc. Str. Miron Costin, bl. 9 (lângă „Casa Albă"), tel. 253.523.

DISPENSAR VETERINAR

● Dispensarul veterinar din Aradul Nou efectuează zilnic, orele 8-16 (sâmbăta 8-12 și duminica) examen trichineloscopic, vaccinări antirabice și sterilizări câini-pisici, însămânțări artificiale. Telefon 287.298. ● Dispensarul veterinar din Curtici: examen trichineloscopic, vaccinări, tratamente, consultații, la toate speciile de animale. Telefon 464.145.

ÎNTRERUPERI DE CURENT

Luni, 14 febr.: 9-14: Calea A. Vlaicu Bl. 12, 13, 14; **9.13:** Guttenbrun - p.; Zimbrului - p.; Calea Timișoarei - p.; Crângului - p.

Marți, 15 febr.: 9-13 Calea A. Vlaicu Bl. 16,17; **9-12**: Str. Guttenbrun - p.; Arinului - p.

CITIRE APOMETRE

Luni, 14 febr.: Blocuri 102-150, 151-200, 301-325, 501-550, 601-620 Micălaca. Iosif Lengyel, Busuioc, Fluierului, Z. Moricz, Bradului, Zmeurei, Tismana, Sever Bocu, Predeal, Fluturilor, Lăcrămioarelor, Ciorogariu cu sot, Oituz fără sot, Eroul Necunoscut, 9 Mai, Romei, Dreptății, Frăției.

Marți, 15 febr.: Blocuri 7-39 Pasaj, 102-150 Miorița, 201-255, 326-367, 501-550, 551-585, 701-734 Micălaca, Blocuri A, X, Calea A. Vlaicu, Calea 6 Vânători, Roșiori, Blocuri zona Gării, Avrig, Miron Costin, Aleea Azuga, Peneș Curcanul, blocuri Faleza Sud, Calea Romanilor, Patria, Moților, Blocuri C. Coposu, I. Grozescu, Tudor Vladimirescu, Ghiba Birta, Păsunei, Gherghinei, Digului, Duca Vodă, T. Brediceanu, Nufăr, L. Rebreanu, Podului, Cuptorului, Dumbrava Roșie, Bulgară, Vadului, Rosmarinului, Lungă, Târgoviște, Weitzer

ADMINISTRAȚIA FINANȚELOR PUBLICE

Administrația Finanțelor Publice a municipiului Arad: Asistență contribuabili - telefon 280.633, 280.733, int. 198 (persoane fizice) și 118 (persoane juridice) int. 166 (relații publice) între orele 9,00-17,00. Informații suplimentare la www.finantearad.ro

TELEFOANE DE URGENȚĂ

APEL UNIC DE URGENȚĂ: 112
POMPIERI 981; 251.212
AMBULANȚĂ ARAD - 961 sau 251.313
POLIȚIE: 955

Numărul de centrală telefonică al I. J. P. (Inspectoratul Județean de Poliție) Arad: 207.100

S. C. DISTRIGAZ-NORD S. A. TÂRGU MUREȘ Sucursala de Distribuție a Gazelor Naturale Arad, Dispeceratul permanent tel: 218.928; 256.928

VERIFICARE METROLOGICĂ ȘI REPARAȚII CONTOARE APĂ: 255.274; 0723-343.976

DERANJAMENTE CURENT ELECTRIC 235.991
INFORMAȚII CFR 231.777

S. C. SALUBRITATE S. A. ARAD
Dispecerat între orele 7,00 - 19,00, tel.: 280.873

PROTECȚIA CONSUMATORULUI
B-dul Revoluției, nr. 50. Telefon: 257049

DIRECȚIA DE SĂNĂTATE PUBLICĂ - serviciul de permanență: 254.438

GARDA FINANCIARĂ
B-dul Revoluției nr. 79, telefon: 280971

INSPECTORATUL TERITORIAL DE MUNCĂ ARAD
Str. Episcopiei nr. 11-13, tel.: 211762, 211862, 257251

AGENȚIA JUDEȚEANĂ PENTRU OCUPAREA FORȚEI DE MUNCĂ
Str. Călugăreni nr. 1A, tel.: 211.791, 281.998
POLIȚIA DE FRONTIERĂ: tel.: 959
CORPUL GARDIENILOR PUBLICI: tel.: 280.557

HEMOROIZI
Cabinet privat Dr. ONIȚA
Consultații și tratament proctologic complet

Semne de alarmă:
- exteriorizarea hemoroizilor
- sângerarea
- durerea
- mâncărimea anală

Tratamentul:
- Nu necesită internare, anestezie și nici operație în 90% din cazuri
- Rezultate foarte bune
- Tarife reduse

ARAD TIMIȘOARA
www.madestetic.ro Tel. 0740.336.899; 210067 (c.733/2004)

CUR$UL VALUTAR

VALORI ÎNREGISTRATE LA SFÂRȘITUL SĂPTĂMÂNII TRECUTE

Denumirea valutei	BNR	BCR		BRD		SAN PAOLO IMI BANK		Banca Transilvania		Banca Românească		Banca Romexterra		Alpha Bank	
	-	C	V	C	V	C	V	C	V	C	V	C	V	C	V
Euro	36023	36000	37000	35900	36800	35700	36720	35800	36800	35850	36670	37500	36900	35850	36700
Dolar S.U.A.	28008	28200	29200	27830	29710	27800	28650	27850	28850	27814	28493	27640	28740	27750	28600
Forint	147	139	156	141	154	143	151	142	150	-	-	144	152	-	-

ADEVĂRUL
Cotidian independent Arad

Editor: S.C. ADEVĂRUL Arad S.R.L.
COD FISCAL R 1681938 ● COD SICOMEX 19.604 ● CERTIFICAT J 02/1886 / 31 X 1991 ● COD SIRUES 020956601 ● ISSN 1220 - 7489

Consiliul de administrație: președinte - **MIRCEA DORGOȘAN**, telefon 281802, 280625; **vicepreședinte - MIRCEA CONTRAȘ**, telefon 280854; **membri: LIZICA MIHUȚ**, telefon 280070, **ȘTEFAN TABUIA**, telefon 280854, **MIRCEA ȚÎȘCĂ**, telefon 280904.

Colegiul de redacție: ȘTEFAN TABUIA (redactor-șef), telefon 280854; MARCEL CANCIU (șef secție foto), telefon 281701; ALEXANDRU CHEBELEU (șef secție sport), telefon 281701; GABRIELA GROZA (secretar general de redacție), telefon 280854; VASILE FILIP (șef secție cultură-învățământ-tineret), telefon 280003; IOAN IERCAN (șef secție politică), telefon 280943; TRISTAN MIHUȚA (șef secție probleme sociale - investigații), telefon 281855; DORU SAVA (șef secție economic), telefon 281738; NICOLAE OPREAN (șef secție actualități), telefon 280003; MIRCEA ȚÎȘCĂ (șef secție publicitate), telefon 280904; NICU COJOCARU (șef secție difuzare), telefon 280318; MIRCEA CONTRAȘ (vicepreședinte al consiliului de administrație), telefon 280854; MIRCEA DORGOȘAN (președinte al Consiliului de administrație), telefon 281802, 280625.

Redacția și administrația: 310130 Arad, Bd. Revoluției nr. 81. Telefoane: SECRETARIAT - 281802, fax 280655, 280625; ADMINISTRAȚIE - CONTABILITATE - 281797; MICA PUBLICITATE - 210775; MAREA PUBLICITATE - 280904; CLUBUL PRESEI - 280989.

Tiparul executat la S.C. MEDIAGRAF S.A. ARAD, str. Feleacului F.N., telefon 250902, fax 250920

Adresa Internet http://adevarul.arad.ro

Horoscop

LUNI, 14 FEBRUARIE 2005

Berbec (21.03-20.04). Evitați să faceți cheltuieli deoarece veți avea nevoie de bani pentru o investiție mai mare.

Taur (21.04-20.05). Aveți ocazia să călătoriți cu persoana iubită și să lămuriți multe probleme care vă afectează relația de ceva timp.

Gemeni (21.05-20.06). Aveți mult de lucru, dar cum sunteți „doi" veți reuși să le faceți pe toate la timp!

Rac (21.06.-22.07). Veți primi bani din colaborări sau dintr-o investiție mai veche.

Leu (23.07-22.08). Partenarul este ușor nemulțumit și ar vrea să petreacă mai mult timp cu dvs. Gândiți-vă bine ce este mai important pentru voi în acest moment.

Fecioara (23.08-22.09). Fiți prudenți și diplomați. Petreceți mai mult timp lângă persoana iubită!

Balanța (23.09-22.10). Judecați lucrurile conform principiilor dvs., nu ale celor din jur.

Scorpion (23.10-21.11). S-ar putea ivi discuții în contradictoriu cu șefii sau colegii.

Săgetător (22.11-21.12). Vreți să vă faceți ordine în viață, dar vă este teamă să luați hotărâri definitive. Consultați-vă cu un prieten apropiat înainte de a le lua.

Capricorn (22.12-19.01). Veți primi un ajutor neașteptat, cu care vă veți rezolva unele probleme.

Vărsător (20.01-20.02). În viața personală vă faceți prea multe griji și gândiți prea mult în perspectivă. Priviți lucrurile cu calm și cu mai multă detașare.

Peștii (21.02-20.03). Sunteți plini de viață și toate proiectele dvs. vor avea rezultate excelente.

POLARIS M HOLDING
M. Eminescu, Nr. 5
Tel. 0257.219.300 www.polaris.ro
Fax.: 0257.368.677 office@polaris.ro

www.polaris.ro
Împreună pentru un oraș curat!

Săptămână „neagră” pentru directori

Prefectul Cristian Stragea a solicitat directorilor instituțiilor deconcentrate ale statului raportul de activitate al unităților pe care le conduc, pe parcursul ultimilor patru ani. De asemenea, reprezentantul guvernului în teritoriu a cerut un astfel de raport și față de prestația directorilor adjuncți. Ambele dosare trebuie predate prefectului până la finele săptămânii în curs.

Măsura a fost luată după ce Cristian Stragea s-a întâlnit cu reprezentanții sindicatelor arădene privind modul de colaborare cu conducerile instituțiilor pentru care lucrează. În urma primirii acestor documente, prefectul afirmă că își va realiza o imagine clară asupra a ceea ce se întâmplă la nivelul „deconcentratelor”, după care se vor decide și schimbările din funcție ale celor...vizați.

M. Popescu

Rocadă cu sediile unor instituții

Prefectura anunță că intenția de mutare a unor sedii în incinta spațiului deținut de RAR se referă doar la Serviciul de Permise de conducere și înmatriculări auto, condus de către inspectorul principal Flavius Bunai. Serviciul de Pașapoarte, condus de către comisarul Ion Gandă și preluat de asemenea în organigrama Prefecturii va continua să funcționeze în sediul Inspectoratului Județean de Poliție.

În atenția cetățenilor străini

Cetățenilor străini, care nu au obligația obținerii vizei pentru a intra în România, li se permite accesul pe teritoriul statului român și pot să rămână până la 90 de zile, în decurs de 6 luni, începând cu data primei intrări în țară.

În cazul în care, cetățenii străini doresc să rămână în România pentru o perioadă mai mare de 90 de zile în decurs de 6 luni, în scopul desfășurării de activități economice, comerciale, asistență tehnică, angajare în muncă ori alte activități ce nu contravin legii române, sunt rugați să se prezinte la Biroul Județean pentru Străini - Arad ce funcționează în sediul I.P.J. Arad, în vederea reglementării situației.

Nerespectarea acestor prevederi legale și rămânerea peste perioada de 90 de zile în decurs de 6 luni, fără a se prezenta la sediul Biroului Județean pentru Străini - Arad, intră sub incidența sancțiunii contravenționale prevăzute de art. 124 pct. 2, coroborat cu art. 125 lit. e) din O.U.G. 194/2002 republicată, modificată și completată prin Legea 482/2004, respectiv:

*** de la 4.000.000 - 7.000.000 lei** - în cazul șederii de până la 30 de zile după încetarea dreptului de ședere; *** de la 6.000.000 - 10.000.000 lei** - în cazul unei ședere de până la 60 de zile după încetarea dreptului de ședere; *** de la 8.000.000 - 12.000.000 lei** - în cazul unei ședere de peste 60 de zile după încetarea dreptului de ședere - a mai precizat comisarul **Mitică Purcaru,** șeful Biroului județean pentru străini Arad.

ILUSTRATA ZILEI

Foto: Ștefan Mateaș

... și semaforul poate fi un obstacol!

Cronica măruntă

● Bine că s-a mai încălzit vremea! Nu de alta, dar companiile care prestează servicii de transport în județ riscau să șomeze din cauza temperaturii din autobuze, cu doar câteva grade mai ridicată decât cele de afară.

● Cele patru ceasuri (de fapt trei) de pe stâlpul din stația de tramvai din fața Stației CFR Arad nu mai arată ora exactă de mult. Cel puțin de câteva luni bune, timp în care unul dintre ele a și prins aripi. Nu știm, l-a dus cineva la reparat și a uitat să-l pună la loc sau, pur și simplu, se potrivește de minune în locuința cuiva?!

● Subprefectul Levente Horvath s-a întâlnit la finele săptămânii cu reprezentanții Ligii pensionarilor pentru a lua la cunoștință problemele cu care se confruntă această categorie socială. Subiectele abordate sunt multiple, începând de la accesul la mijlocele de transport în comun, la amenajarea spațiului acordat ligii de către CLM pe str. Petru Rareș etc. Pensionarii intenționează ca în perioada următoare să organizeze o nouă întâlnire în care să-și prezinte și variantele de soluționare a solicitărilor dumnealor.

● Prefectul Cristian Stragea a primit din partea premierului Călin Popescu Tăriceanu o serie de directive foarte precise: integrarea europeană, transparența în administrație, modernizarea acesteia, o colaborare strânsă cu autoritățile locale din teritoriu, clarificarea Legii18, organizarea unor întâlniri periodice cu structurile publice deconcentrate, preocuparea pentru atragerea a noi investiții la nivelul județului.

● În cursul zilei de astăzi, sediul Prefecturii Timiș găzduiește întâlnirea unității centrale pentru reforma în administrația publică cu coordonatorii proiectelor câștigate din regiunea V Vest. Scopul întâlnirii este acela de instruire a coordonatorilor de proiect și de înmânare a ghidului de implementare a programului „Fondul de modernizare pentru dezvoltarea administrației publice la nivel local”. Prefectura Arad este reprezentată la acest eveniment de consilierul Ionel Boțoc.

Convenție regională a multiplicatorilor de informație europeană

Subprefectul Levente Horvath și consilierul Ministerului Integrării Europene în cadrul Prefecturii Arad, Radu Lazăr, participă astăzi la Convenția regională a multiplicatorilor de informație europeană din regiunile V și NV. Cu acest prilej, subprefectul Horvath va semna un protocol de parteneriat în activitatea de comunicare pe teme europene.

Evenimentul, desfășurat la Oradea, va fi marcat de prezența ministrului Integrării Europene, Ene Dinga și a șefului Delegației Comisiei Europene în România, Jonathan Scheele.

M. Popescu

Contrar zvonurilor,

Teatrul „Ioan Slavici” și Centrul Cultural Județean se înțeleg de minune

Ștefan Iordănescu, directorul Teatrului „Ioan Slavici”, și **Marius Lazurca**, directorul Centrului Cultural Județean, **au dezmințit la unison că între cele două instituții culturale ar exista „cea mai mică stare de conflict”**, fapt indus în rândul opiniei publice săptămâna trecută. **„Există discuții care se poartă acum, firești și naturale, despre o eficientizare a diverselor instituții culturale din municipiu și județ”**, a afirmat Ștefan Iordănescu, în cadrul unei conferințe de presă. Cu scopul de a-și aduce contribuția la eficientizarea teatrului și a instituțiilor culturale arădene s-a aflat la Arad **Ionuț Colpaci** de la Teatrul Național București, a cărui expertiză în management cultural este recunoscută.

Marius Lazurca a confirmat cele spuse de Ștefan Iordănescu, în sensul armonizării și ameliorării activității instituțiilor culturale. **„De la sfârșitul anului trecut încercăm să ne coordonăm și să ne eficientizăm. De exemplu, în luna mai vom avea evenimente zilnice, la diferite instituții de cultură, în acord una cu alta”**, a declarat Marius Lazurca la aceeași conferință de presă.

C. L.

S.C. „Adevărul” SRL nu-și asumă responsabilitatea pentru conținutul articolelor publicate, aceasta revenind în exclusivitate autorilor.

La Casa Județeană de Pensii

Se depun declarațiile privind evidența nominală a asiguraților

Conducerea Casei Județene de Pensii Arad aduce la cunoștința angajatorilor că programul de întocmire a declarației privind evidența nominală a asiguraților și a obligațiilor de plată către bugetul asigurărilor sociale (Anexa 1.1 și Anexa 1.2), pentru anul 2005 poate fi descărcat de pe siteul **www.cnpas.org** sau poate fi primit, pe patru dischete, de la sediul instituției din strada Tribunul Dobra nr. 2. **„Pe această cale îi rugăm pe angajatori să nu trimită declarațiile prin poștă deoarece există riscul ca acestea să fie greșit întocmite sau dischetele să fie deteriorate și nu le vom putea lua în considerare”**, aflăm de la **Marius Monția**, directorul Casei Județene de Pensii Arad.

Preluarea declarațiilor nominale se face zilnic de luni până vineri între orele 8,00-13,00, termenul limită fiind 28.02.2005.

Se mai precizează, de asemenea, că activitatea de distribuire a certificatelor de cotizare pentru 2001, pe bază de împuternicire din partea angajatorului și depunerea declarațiilor pe propria răspundere privind asigurarea pentru accidente de muncă și boli profesionale, prevăzută de ordinul 848/2004, continuă după același program, respectiv de lunea până joia, între orele 8,00-12,00 la sediul CJP Arad de pe strada Gheorghe Lazăr nr. 20, camera 111.

A. Hălmăgean

Patru grav răniți, într-un accident lângă Vinga

Foto: Vasile Obșitoș

Ieri, la orele amiezii, pe drumul de întoarcere de la piața de mașini din Arad, un timișorean a pierdut controlul mașinii sale marca Cielo, provocând un grav accident de circulație. Incidentul rutier s-a petrecut într-o curbă, în apropierea localității Vinga, autoturismul pătrunzând pe contrasens și lovind în plin un Citroen cu număr de Austria ce transporta - regulamentar - cinci persoane. Mașina a fost aruncată în șanț, iar Cielo s-a întors cu roțile în sus exact în mijlocul drumului, motiv pentru care circulația pe șoseaua Arad-Timișoara a fost îngreunată timp de o oră.

Șase persoane au fost transportate de urgență la Spitalul Județean Arad, patru dintre ele fiind internate în stare gravă la reanimare. Printre victime s-au aflat și doi copii, pasageri ai Citroenului, care, însă, au scăpat doar cu fracturi.

Din primele cercetări ale polițiștilor, rezultă că accidentul s-a produs datorită neadaptării vitezei la condițiile de trafic umed. Se pare că pasagerii din Citroen, domiciliați în Craiova, erau în drum spre locul de muncă, în Austria.

Călin Mnerie

Intoxicare cu monoxid de carbon

Sâmbătă dimineața, în jurul orei 10,00, două femei, mamă și fiică, au fost găsite moarte în locuința lor de pe strada Emil Ciorogariu din Arad. Cel care a demascat tragedia a fost chiar fratele femeii de 41 de ani, care a venit în vizită. Bărbatul a pătruns în casă de abia după ce a forțat ușa, găsind victimele îmbrățișate, pe podea.

Din primele cercetări s-a stabilit că decesul femeii și al fetei sale de 14 ani a survenit în urma intoxicației cu monoxidul de carbon provenit de la soba de teracotă din încăpere. Probabil, în timpul nopții, mama a încercat să-și ridice fiica de la pământ, însă, la rândul ei, și-a pierdut cunoștința, victimele dându-și o ultimă îmbrățișare...

C. Mnerie

Întâlnire zonală la Sebiș

Primarii din opt localități s-au întâlnit cu șefii CJA

(Urmare din pagina 1)

În prezidiu au luat loc **Gavril Popescu**, vicepreședintele CJA, prefectul **Cristian Stragea** și alți reprezentanți ai autorității județene, directorii de la Drumuri Județene, Compania de Transport Public etc. Aflat în trecere prin zonă, senatorul **Vasile Dan Ungureanu** n-a ocolit această ședință, chiar dacă nu a primit o invitație oficială, concluzionând că și pe vremea lui (când încă era prefect) asemenea întruniri trebuie să fi fost la fel de plictisitoare.

Pe post de moderator al discuțiilor, consilierul președintelui CJA, **Cristian Luca** a deschis ședința dându-i cuvântul **Edithei Iuhasz**, directorul Direcției Generale de Asistență Socială și Protecția Copilului. Ea le-a amintit primarilor că în cursul acestui an, fiecare comună sau oraș va avea un serviciu propriu de asistență socială, iar pentru demararea proiectului și punerea în parctică a noilor legi în domeniu, anul acesta se vor organiza 200 de ședințe.

Primării sărace

Lipsa banilor, drumurile proaste, grupuri școlare nemodernizate de zeci de ani la școlile de pe raza unităților administrativ teritoriale, transportul în comun, fondul funciar au fost subiectele care s-au regăsit în discursurile tuturor primarilor.

De departe, Primăria cu cele mai multe probleme a fost Buteniul, primarul Radu Blaga enumerând o listă interminabilă de nemulțumiri. De la cosultanța pentru programele Sapard, drumuri, asistență socială pentru care au solicitat peste un miliard de lei, școli, înființarea serviciului de salubritate, toate au fost trecute în revistă, cu nenumărate aspecte negative.

Terente Condea, primarul de la Moneasa, are și el o mare dorință: realizarea drumului care leagă județul Arad de Bihor, fonduri mai multe pentru dezvoltarea stațiunii și drumuri mai bune.

Sebișul are ca grijă principală încălzirea orașului și mai ales a liceului zonal, care costă nu mai puțin de un miliard de lei pe lună. Primarul **Gheorghe Feieș** a mai cerut sprijin și pentru întreținerea celor 22 de kilometri de drum, mai ales că o parte sunt în grija Consiliului Județean, dar și gratuități pe mijloacele de transport pentru elevii din clasele V-VIII.

Așadar, majoritatea primarilor s-a întrecut în solicitarea de fonduri pentru diferite nevoi stringete. Culmea, însă, una dintre cele mai sărace Primării, cea de la Ignești s-a dovedit a fi și cea mai rezonabilă la capitolul solicitări: grupuri sanitare la Susani, Nădălbești și Ignești și fonduri pentru rețeua de apă de la Minead.

Radu Torsin, directorul CTP Arad, le-a comunicat primarilor că, în condițiile în care drumurile sunt tot mai proaste, societatea va renunța la rutele neîntreținute.

Drumurile județene - prioritatea numărul unu

Vicepreședintele Gavril Popescu i-a liniști pe primari, promițând că drumurile județene vor rămâne prioritatea numărul unu a Consiliului: „S-au reparat peste 70 la sută din drumurile județene și vom continua. Din păcate, ani de zile nu s-au făcut decât lucrări de mântuială și este cu atât mai dificil pentru noi să lucrăm în aceste condiții. Vom împărți județul pe cinci zone și vom face licitații pentru fiecare în parte, să alegem mai multe societăți, să le testăm la muncă."

Prefectul Cristian Stragea a transmis mesajul său nu înainte de a evidenția că abia într-un târziu a primit invitație la acestă ședință. Domnia sa i-a îndemnat pe primari să muncească bine, să se ocupe de problemele comunității și să colaboreze CJA.

„Roadele înțelepciunii" cu Martorii lui Iehova

Motto: „Înțelepciunea prețuiește mai mult decât perlele". (Iov. 28,18)

Întreaga zi de sâmbătă și la fel și cea de duminică, Palatul cultural a fost martorul **Congresului de circumscripție al Martorilor lui Iehova.**

Acest fel de congres al Martorilor se desfășoară în fiecare an și la el participă credincioși din toate cele 12 Congregații din județul Arad. În aceste două zile, la Palatul cultural au fost prezente în jur de 850 de persoane, scopul principal al adunării fiind tocmai întărirea spirituală a membrilor, fraternizarea lor și, evident, o mai bună cunoaștere reciprocă.

Punctul deosebit din programul de sâmbătă dimineața a fost botezul a 5 noi Martori, în fapt 5 femei care, după ce s-au pregătit mai multă vreme, timp în care au înțeles la ce se angajează și la ce schimbări au de făcut în viața lor privată. După-amiaza a fost marcată simbolic de simpozionul **„Să manifestăm înțelepciunea de sus în viața noastră".**

Ziua de duminică a rezervat participanților, de asemenea, o agendă bogată. Dimineața a fost marcată de simpozionul **„Să urmărim lucrurile care zidesc"**, iar după-amiaza de discursul public **„Ce foloase ne aduce înțelepciunea divină".**

Organizarea unui eveniment de asemenea anvergură, a demonstrat din partea **Martorilor lui Iehova** , pe lângă credință și dragoste de pace și liniște și o apreciabilă capacitate logistică și organizatorică. Care merită toată stima și admirația!

Vasile Sărăndan

Foto: St. Matyaș

Loto „6/49"	Noroc
41, 46, 36, 14, 17, 21	4885703

LUNI, 14 FEBRUARIE 2005

TVR 1

7,00 Jurnalul TVR
7,45 Agenția 2 fără un sfert
9,20 Cinci minute de cultură
9,30 Teleshopping
10,00 La poliție sau la mănăstire? - comed., Fr., '03, p.III.
11,49 Circul soarelui în Disney Land
12,30 Teleenciclopedia
13,30 Desene animate
14,00 Jurnalul TVR
14,30 Teleshopping
15,00 Pro patria
15,30 Kronika
16,55 Sănătate pentru toți
17,25 Viața cu Bonnie - s.
18,00 Portul miracolelor - s.
19,00 Jurnalul TVR * Sport * Meteo
20,00 Reporteri de Valentine's Day.
21,40 Concert Direcția 5: „Ești îngerul meu".
23,30 Jurnalul TVR
23,30 Noctume
0,30 Luna amară - dramă, coprod., '92
2,50 Jurnalul TVR
3,50 Pavilionul - dramă, SUA, '99

TVR 2

7,00 Miracole - rel.
8,00 Teleshopping
8,30 Minorități sub trei dictaturi-rel.
9,00 Poftă bună!-rel.
9,30 H... ora princhindeilor
10,30 D'ale lui Mitică-rel.
11,30 Cinci minute de cultură
11,45 Pasiuni - s.
12,45 Aventurile lui Sindbad - s.
13,30 Teleshopping
14,00 Simba junior merge la New York-d.a.
14,30 Colegiul ciudățenilor - s.
15,00 Împreună în Europa
16,00 Zona de conflict
16,45 Jurnalul TVR
17,00 Teleaudiența
17,55 Vorbiți corect
18,00 Universul culturii
18,30 Știri regionale
19,00 Fotbal în sală
20,30 Chipuri și vederi din România - doc.
21,00 Neuitatele personaje
21,30 Jurnalul TVR
22,00 Jurnalul Euronews pt. România
22,15 Fiii noștri - dramă, SUA, '91
0,35 Districtul - s.
1,25 Magazin IT - rel.

PRO TV

7,00 Știrile Pro TV * Ce se întâmplă doctore?
9,10 Omul care aduce cartea
9,15 Tânăr și neliniștit - s.,rel.
10,15 O lume dispărută - f. rel.
11,00 Șapte mirese pentru șapte frați - rel.
13,00 Știrile Pro TV
13,45 Căsătorie de formă - dragoste, SUA, 1998
16,00 Tânăr și neliniștit - s.
17,00 Știrile Pro TV
17,45 Teo
19,00 Știrile PRO TV * Sport * Vremea
20,15 Artista, dolarii și ardelenii - comed., România, '79
22,15 La bloc - s.
23,00 Știrile Pro TV
23,45 Dinastia Campionilor
23,50 Ele spionează - s.
0,45 Icstrim tivi
1,15 Știrile pro Tv
2,15 Profeții despre trecut-rel.

TV ACASĂ

6,00 Muzica de Acasă
7,30 Club 700 - rel.
8,05 Concert David Bisbal și Natalia Lafourcade
9,00 Al șaptelea cer - s.rel.
11,15 Fetele Gilmore - s.,rel.
11,30 Șapte femei - s.
12,15 Numai iubirea - s.,rel.
13,15 Răzbunarea - s.
14,15 Pisica sălbatică - s. (AP)
15,30 Iubirea mea, păcatul - s.
16,30 Pădurea blestemată - s. (AP)
17,20 Povești adevărate
17,55 Vremea de Acasă
18,00 Gitanas - s. (AP)
20,00 Rubi - s. (AP)
22,00 De 3 x femeie
23,00 Extravaganta Anastasia - s. (AP)
0,45 Răzbunarea - f. rel.
1,30 Povești adevărate - rel.
2,00 De 3 x femeie - rel.
3,30 Îndrăgostește-mă de tine-rel.

HBO

8,00 Austin Powers: Goldmember - '02 (AP)
8,35 Din nou acasă - dramă, M. Britanie, 2001
11,20 Venus și Marte - dragoste, Germ., '01
12,55 Banda Olsen și submarinul - av., Danemarca, 2003
14,35 Prima dragoste - dragoste, 2002 (AP)
16,20 Lara Croft: Tomb Raider - acț., '01 (AP)
18,00 Vânătorul de dinozauri - av., Canada, '00 (AP)
19,30 Pe platourile de filmare
20,00 Chicago - musical, 2002 (AP)
21,55 Ușuraticul - comedie, 2001 (AP)
23,50 Inamicul e aproape - război, 2001 (12)

PRIMA TV

7,30 Ministar - rel.
7,55 Sport cu Florentina
8,30 Ed - s.rel.
9,30 Dragoste și putere - s.,rel.
10,00 Kensky Show-rel.
10,55 Clip Art
11,00 Monica - rel.
12,00 Filmul și televiziunea-rel.
12,55 Bani la greu
13,25 Roseanne - s. (AP)
14,25 Ed - s. (AP)
15,25 Dragoste și putere - s.
15,50 Camera de râs
16,30 Trăsniți în NATO - s., rel.
16,50 Kensky Show
18,00 Focus
19,00 Monica (AP)
20,00 Real TV
21,00 Trădați în dragoste
22,00 Trăsniți în NATO - s.
22,30 Focus plus
23,15 Sanremo 2004
0,15 Special - doc.
1,00 Focus
2,00 Bani la greu
3,00 Clubul de noapte

ANTENA 1-TV ARAD

6,30 În gura presei - rel.
7,00 Observator
8,00 Canalul de știri
9,30 În gura presei - rel.
10,00 7 zile - retrospectiva știrilor sport, meteo - rel.
10,30 Benny Hill
11,00 Concurs interactiv
12,00 Sue Thomas - s.
13,00 Observator
13,45 Visul unei nopți de vară - com.coprod., '99
16,00 Observator
16,25-16,30 Știri TVA
16,35-16,45 Observator
16,45 Vivere - A trăi cu pasiune -s.
17,45 9595 - Te învață ce să faci
18,55 Meteo
19,00 Observator
19,56 Publicitate
20,00 Sport * Meteo
20,15 Cei mai frumoși ani-ed. specială
22,15 Marius Tucă Show-rel.
23,00 Observator
0,00 În gura presei
0,30 Comedia animalelor
1,00 Concurs interactiv
2,00 Observator - rel.

RCS

9,00 Retrospectiva 7x7 - rel.
9,45 Tradiții și folclor
10,45 Horoscop - rel.
11,15 Vivat copilăria - rel.
12,15 Retrospectiva 7x7 - rel.
13,00 Microb - rel.
14,30 Retrospectiva 7 x 7 - rel.
15,15 Kelly - s.
15,45 Vivat copilăria - divertisment
16,45 Muzică populară
17,15 Maeștri cascadoriei - doc.
18,00 Știrile RCS 1
18,45 Videoclipuri
19,00 Neon Rider - s.
20,00 Interpretul preferat
22,00 Știrile RCS 2
22,30 Știri rețea
22,45 Realitatea sportivă - informativ
24,00 Știrile RCS 1 - rel.
24,45 Închiderea programului

B1 TV

7,00 Viața dimineața; 10,00 Euromaxx-rel.; 11,00 Euroblitz-Azi și mâine-doc.; 11,30 Caleidoscop japonez; 11,50 Calendar ecumenic; 12,00 Știri; 12,30 Teleshopping; 13,00 Cinema Blitz-rel.; 13,50 Jet Set.; 14,00 Teleshopping; 14,30 Best of Jet Set - rel.; 15,00 Teleshopping; 15,30 Euromaxx - doc.; 16,00 Marș forțat; **17,00 Tru Calling** - s.rel.; **18,00 Cascada fermecată** - s.rel.; 19,00 Știrile naționale; **20,00 Ciprian Porumbescu - biografic, Rom., '72**; 22,00 Nașul; 23,45 Ediția de noapte; 0,45 Nașul-rel.; 2,30 Chat TV

TV SPORT

9,00 Știri din lumea sportului; 9,30 Atenție, Steaua! Valencia-Espanyol; 11,30 Handbal masculin: Dinamo-Minaur Baia Mare-rel.; 13,00 Rugby. Turneul celor 3 națiuni: Australia-Africa de Sud-rel.; 15,00 Schi alpin, snowboard, schi free-style- Cupa Mondială; 16,30 Fotbal. Primera Division-rel.; 18,30 Știri din lumea sportului; 18,45 Box feminin. Cupa României; 20,30 Știri din lume sportului; 21,00 Local Kombat: Forța e cu voi!; 23,00 Best of Cluj; 23,30 Știri din lume sportului; 0,00 Atenție, Steaua! Deportivo-Valencia.

Redacția Adevărul nu își asumă răspunderea pentru modificările ulterioare intervenite în programele TV

NATIONAL TV

7,00 Programul de știri N24; 10,00 Album Național-rel.; 12,30 Program special; 13,30 Teleshopping; 14,30 Națiune la televiziune-rel.; **16,00 Femeia ideală - s.; 17,00 Sclava Isaura** - s.; 17,45 Program special; 18,45 Sport la Național TV; 19,00 24 de ore; 19,30 Sport la Național TV; 19,45 Țara lu' Papură Vouă; 20,00 Taxi Driver; 21,00 Miezul problemei; **22,00 Film artistic;** 0,00 Naționalul la miezul nopții; **0,30 Cronici paranormale-s.; 1,00 Film artistic;** 3,00 24 de ore; **4,00 Cronici paranormale-s.rel.** 4,30 Prgramul de știri N24

REALITATEA

7,00 Realitatea de la 07; 8,45 Ziarul Realității; 10,00 Realitatea de la 10; 10,45 Ziarul Realității; 11,15 Arhitectonic; 12,00 Realitatea de la 12; 12,45 Ziarul Realității; 13,15 În spatele imaginii; 14,00 Realitatea de la 14; 15,15 Realitatea medicală; 16,00 Realitatea de la 16; 17,15 Audiența în direct; 18,00 Realitatea de la 18; 19,00 Realitatea zilei; 20,15 100%; 21,00 Realitatea de la 21; 21,45 Fillere; 22,00 Realitatea de la 22; 22,15 Zece și un sfert; 23,00 Realitatea de la 23; 23,15 Vorba lu' Dinescu; 0,00 Realitatea de la 00

PRO CINEMA

6,00 Apropo TV; **9,00 Puterea pietrei magice - s.;** 9,40 Teleshopping; 9,55 Apropo de ... filme; **10,00 Crima în trei acte - rel.;** 11,55 Apropo de ... mediabiz; 12,00 Redescoperirea lumii-rel.; 12,55 Apropo de ...vedete; **13,00 Visuri americane-rel.;** 13,55 Apropo de ... muzică; 14,00 Redescoperirea lumii-doc.; 14,55 Apropo de ... cinema; 15,00 Riviera franceză-rel.; 15,55 Apropo ... de time-out; 16,00 Teleshopping; **16,10 Viața la Casa Albă** - s. (AP); 16,55 Apropo de ... filme; **17,00 Fluturii sunt liberi** - dragoste, SUA, '72; **19,00 Pokemon** - s.; 19,55 ProMotor; **20,00 Seinfeld** - s.(AP); **21,00 Cheers** - s. (AP); **22,00 La anul, pe vremea asta** - dragoste, SUA, '78; 23,25 ProMotor-rel.; 0,30 Lumea PRO CINEMA-rel.; **0,30 La anul, pe vremea asta** - dragoste, SUA, '78,rel.

Se umflă apele!

(Urmare din pagina 1)

Străzile din cartierul **Micălaca**, zona 300, unde n-a intrat nici o mașină de deszăpezire în ultimele săptămâni, sunt aproape inutilizabile. Oamenii stăteau, ieri dimineață, la ferestre sau balcoane și se minunau cum s-au format, în jurul blocurilor în care locuiesc, pârâie consistente, ce fac imposibilă ieșirea din case. Se vorbea, de la un bloc la altul, despre cizme de gumă, despre pericolul inundării subsolurilor, despre tobe de eșapament „mujate" în apa ce a acoperit, pe alocuri, 80 la sută din anvelopele mașinilor parcate, despre neputința de a lupta, într-un fel sau altul, cu zăpada care a luat-o la vale. Unii, mai întreprinzători, au început să acopere ferestrele de la pivnițele blocurilor cu saci cu nisip... Alții însă așteaptă, să vadă ce se întâmplă...

Câteva familii din cartierul **Grădiște** ne-au sunat disperate, relatându-ne despre amenințarea unor „munți" de zăpadă care au fost depozitați în apropierea caselor lor și care, stimulați de vremea caldă și de ploaia care nu se mai oprea, au luat-o la vale, amenințând să le inunde curțile, pivnițele, fundațiile...

Nu mai puțin neliniștiți s-au arătat și locuitorii cartierelor Bujac și Gai, care sunt, parcă, „abonați" la inundații, an de an...

Apele râurilor - în creștere

Până la momentul documentării noastre, în județ nu s-au înregistrat situații de urgență în privința creșterii rapide a cotelor apelor râurilor. Pericolul inundațiilor însă rămâne, pe fondul menținerii vremii favorabile și topirii zăpezii. Mureșul, la Arad și Nădlac, este în creștere, Valea Troașului, în zona Săvârșin, este de asemenea în creștere, la fel și Valea Moneasa, respectiv Crișul Negru, la Zerind.

Încălzirea vremii continuă

Pentru intervalul imediat următor, meteorologii avertizează că vremea va continua să se încălzească ușor. Cerul va fi mai mult noros. Vor cădea precipitații, apoi, pe arii relativ extinse, se va înregistra lapoviță și ploaie, favorizându-se producerea poleiului. Vântul va sufla slab la moderat, din sud, cu intensificări locale.

Problemele, se pare, abia au început. Rămâne de văzut cum vor fi, până la urmă, rezolvate.

Atenție la polei!

Serviciul Poliției Rutiere avertizează, prin intermediul nostru, pe toți participanții la trafic, că poleiul care se va forma, în această perioadă, este extrem de periculos. Ca atare, se recomandă rularea cu viteze reduse, cu foarte multă atenție, în așa fel încât să se poată evita evenimentele rutiere nedorite.

Foto: M. Szego

Ascunși după un adverb

Accente

*Uneori, un cuvânt poate defini o colectivitate, o națiune, despre care altfel s-ar putea scrie tomuri întregi pentru a-i surprinde anumite trăsături. Felul în care înjură o națiune este, în mod cert, definitoriu și clasificant. Chiar și unele „ticuri verbale". Pe mine, de exemplu, mă obsedează, în legătură cu felul nostru de a fi, un adverb - „deja". Acest „deja" este enervant de prezent, îndeosebi în limbajul de lemn al instituțiilor publice. Nu circulă autobuzul pe ruta cutare, ți se răspunde că da, e adevărat, s-a îmbolnăvit șoferul, dar **deja** conducerea a luat măsuri și totul revine la normal. Tramvaiul de pe pe ruta Ghioroc-Arad nu este încălzit, deși afară sunt minus 15 grade Celsius, oamenii abia rabdă frigul din vagon, iar conducerea îți răspunde că ambele garnituri care circulă în mod normal pe linia respectivă au fost defecte, dar unul a fost reparat și **deja** este în circulație. Sunt cozi interminabile la Finanțe, stai cu ora la rând, vin cei de la ziar și întreabă „de ce?", și li se răspunde, firește, că **deja** s-a suplimentat personalul ori s-a suplimentat timpul de lucru cu publicul. Poliția nu-și face datoria, reclami un polițist că nu este ceea ce trebuie și afli că **deja** s-a constituit o comisie care va analiza și va lua măsurile care se impun (de cele mai multe ori aceste măsuri însemnând „nu se confirmă").*

*De la Primărie, de la Spital, de la Telecom, de oriunde faci o sesizare, de oriunde ai critica o stare de fapt necorespunzătoare, chiar și de la Guvern, ți se răspunde invariabil: da, este o deficiență, o știm și noi, dar **deja** am luat măsuri!*

*Deja! Adică, vezi Doamne, ai crede că respectivii sunt proști, orbi, nu știu pe ce lume trăiesc, nu văd ce se petrece în curtea lor și vii tu să-i tragi de mânecă: „Halo, vezi că-ți mănâncă din trainică câinii!". Nu, domnule, ei știu toate astea înaintea ta. Mai mult, ți-au luat-o înainte și **deja** sunt puși pe îndreptat strâmbătura. Că acolo, la ei, se gândește și se face, nu e cum ai tu impresia, că se arde gazul de pomană contra leafă de boier.*

*În realitate, acest amărât de adverb, aceste patru litere d-e-j și -a spun totul despre felul nostru de a fi, de a ne organiza. „Deja" nu este o anticipare a unor nereguli. „Deja" este o consecință, o constatare a faptului cosumat fără ca să fi prevenit cineva acea întâmplare. S-a prăbușit un zid și **deja** se pun propte la ce a mai rămas din el și **deja** s-a constituit o comisie care să verifice rezistența zidului. Acest adverb nevinovat este, în fond, covorul sub care, adesea, ascundem gunoiul din casa noastră. Și mai este o șmecherie tipică pentru modul nostru de a fi. „Deja" vrea să sugereze (mai corect spus, nu bietul adverb, ci insul care-l invocă) un zor încărcat cu pozitivitate, câtă vreme nu este decât o reacție ulterioară unei neglijențe, nepăsări etc. „Deja" este vibrația unei corzi rupte din mentalitatea noastră și, mai mare păcatul, este un mod de a refuza evidența și de a ne asuma defectele. Să ne oprim însă aici, că deja...*

Accente

Tristan Mihuța

Minor dispărut de la domiciliu

Cristian Simion Ciucur, de 11 ani, elev, a dispărut de la domiciliul său din Arad, în data de 28 ianuarie a.c. Semnalmentele copilului sunt: 1,35 m., constituție atletică, ten măsliniu, ochi căprui, păr castaniu, tuns scurt. În momentul dispariției, băiatul era îmbrăcat cu o scurtă de fâș de culoare roșu cu negru, pantaloni de trening de fâș de culoare crem, cu dungi vișinii, iar pe cap purta un fes de culoare roșie. Băiatul a mai fost plecat de acasă, în cursul anului 2004, de trei ori, fiind găsit, ulterior, în Constanța, București, respectiv Timișoara, în rândul copiilor străzii. Persoanele care pot da relații cu privire la copil sunt rugate să sune la telefoanele Poliției: 955 sau 207100, interior 2168.

E. Pantea

Despre rezistența anticomunistă

Sub genericul „Literatura Rezistenței anticomuniste", miercuri, 16 februarie, ora 15,00, la sala „Artă și Multimedia" a Bibliotecii Județene „A. D. Xenopol", domnii Marcel Petrișor, Ioan Gavrilă Ogoreanu, Corneliu Cornea și alții, autori de cărți, vor răspunde întrebărilor asistenței și vor face dezvăluiri referitoare la experiența și trăirile perioadei de detenție în închisorile comuniste.

O Românie morală

Purificarea morală a României prin demascarea și scoaterea în afara actului decizional a foștilor securiști și nomenclaturiști revine mereu ca o marotă. În acest curent putem încadra și inițiativa lui Samuel Caba, ,dezvăluită la finalul săptămînii trecute, în mass-media. Cunoscut ca președinte al unei asociații a oamenilor de afaceri creștini, în cadrul căreia a avut mai multe inițiative legate de afaceri, de data aceasta Samuel Caba vorbește în nume personal, fără să implice vreo organizație civică sau profesională după cum a declarat-o în expunerea de motive. Dorește însă să implice în proiectul „O Românie morală" mai multe persoane, organizând structuri în toate județele țării, iar la final speră, după cum a declarat-o, să scoată la lumina zilei cel puțin 3000 de nume, care cândva s-au ocupat cu delațiunea ori au săvârșit acte care au atentat la libertatea persoanei.

El a pornit de la premisa că „au existat de-a lungul perioadei postdecembriste multe proiecte ale diverselor asociații de a demasca foștii activiști sau securiști care ocupă funcții politice sau publice importante, dar de fiecare dată metodele diversioniste, de acoperire a urmelor și de protejare a intereselor diferitelor grupuri au funcționat. Din această cauză a apărut acest proiect."

Samuel Caba nu a fost însă prea convingător atunci cînd ne-a explicat cum va proceda pentru atingerea obiectivului „marii demascări", în condițiile în care instituții sau organizații mult mai mari au eșuat. De asemenea este greu de presupus că prin scoaterea la suprafață a celor trei mii, sau câți or fi, lumea noastră va fi mai morală.

I. Tuleu

Pașapoarte false contra sumei de 600 de euro

Două persoane care încercau să iasă ilegal din România, pe la Punctul de Trecere al Frontierei Nădlac, declinându-și identități false, au fost depistate de polițiștii de frontieră.

Alat T., în vârstă de 38 de ani, și **Alina G.**, în vârstă de 34 de ani, ambele domiciliate în Republica Moldova, s-au prezentat la punctul de frontieră prezentând la control pașapoarte eliberate de autoritățile competente române. Polițistul ce a studiat documentele a constatat că pașapoartele sunt falsificate prin înlocuirea fotografiei. Astfel că s-au demarat cercetări și s-a stabilit că femeile au intrat legal în România în baza pașapoartelor turistice eliberate de autoritățile moldovene. De aici au obținut cele două pașapoarte false în schimbul sumei de 600 de euro, de la un cetățean a cărui identitate nu o cunoșteau. **Alat T.** și **Alina G.** au declarat că au apelat la această modalitate de a încerca să iasă din România pentru că nu puteau călători în Ungaria și în nici o altă țară ce aparține Spațiului Scehngen fără viză de călătorie, cetățenii moldoveni având nevoie de viză de intrare în aceste state. Cele două persoane au mai spus că intenționau să ajungă în Italia pentru a-și găsi un loc de muncă la negru.

„Față de cele constatate s-a luat măsura neperm iterii ieșirii din țară și li s-au întocmit actele premergătoare începerii urmăririi penale sub aspectul săvârșirii infracțiunii de fals privind identitatea și tentativă de trecere ilegală a frontierei de stat, urmând ca, la finalizarea cercetărilor, să fie luate măsurile legale ce se impun", a declarat subcomisarul de poliție **Ion Mareș** - purtătorul de cuvânt al Inspectoratului Județean al Poliției de Frontieră Arad.

Nadia Bodran

Turcul și... pistoalele

Arme de contrabandă la Nădlac

Polițiștii de frontieră i-au întocmit dosar penal unui cetățean olandez, de origine turcă. **Ismet C.**, în vârstă de 49 de ani, s-a prezentat la Punctul de Trecere al Frontierei Nădlac, la volanul unui autoturism BMW, menționând că nu deține bunuri cu regim special de trecere a frontierei. Numai că acesta a „uitat" să declare faptul că poseda pistoale și cătușe cu gaz iritant. Astfel că, în timpul controlului mijlocului de transport, polițiștii de frontieră, împreună cu lucrătorii vamali, au descoperit în portbagaj, printre bagajele cetățeanului olandez, două pistoale marca „Blow Magnum", cu calibru de 9 mm (dintre care unul cu cartuș pe țeavă) și o cutie de 50 de cartușe de același calibru, cu gaz iritant.

Ismet T. a declarat că, deși nu poseda permis port armă, își și achiziționase armamentul și muniția în scop de autoapărare. El a mai spus că, fiind om de afaceri, se simțea mult mai în siguranță cu armele asupra sa, neștiind, însă, că trebuie să le declare la punctul de trecere a frontierei.

Subcomisarul de poliție - **Ion Mareș** - purtătorul de cuvânt al Inspectoratului Județean al Poliției de Frontieră Arad - a susținut că lui **Ismet T.** i s-a întocmit dosar penal pentru nerespectarea regimului armelor și muniților. **„Cercetările sunt continuate în vederea stabilirii proveniență armamentului. La finalizarea cazului, urmează să fie prezentat în fața parchetului teritorial, în vederea luării măsurilor legale ce se impun"**, a mai declarat subcomisarul de poliție - **Ion Mareș.**

Nadia Bodran

O aberație!

Zvonul privind parcul și locul de joacă de lângă Piața „Fortuna"

(Urmare din pagina 1)

Am ținut să facem din capul locului aceste precizări pentru a nu exista nici un fel de dubii, chit că ideea creării - dacă a existat în mintea cuiva - a unui parc și a unui loc de joacă pentru copii în acest spațiu prin dărâmarea (!) punctului termic aflat în funcțiune care deservește câteva zeci de blocuri și desființarea celor vreo 15 garaje este una, evident, aberantă, ca să nu spun - vorba cuiva - prostească! Din mai multe puncte de vedere.

În primul rând, pentru că nu știu cine ar fi nebunul - să o spunem deschis - **care și-ar dori să aibă sub geamul său un parc public și un loc de joacă pentru copii**, cu program, probabil, non-stop! În paranteză fie zis, toți cei cu care am stat de vorbă, locatari ai blocului A-9, **s-au lepădat ca de ucigă-l toaca de o asemenea idee**, mai ales că în fața, dar și în spatele blocului există o serie de spații verzi frumos amenajate de către locatari, așa că, o dată în plus, un astfel de parc nu se justifică sub nici o formă!

În al doilea rând, cum spuneam, zona respectivă este **singura** arteră de circulație dinspre Piața Fortuna prin care se poate reveni în șoseaua principală, **eliminarea ei ducând, practic, la blocarea întregii piețe!**

În al treilea rând, zona de care vorbim - mărginită de punctul termic și de garaje - este înțesată în subteran de tot felul de conducte de apă caldă și rece ca și pentru colectarea și evacuarea apelor rezidale și pluviale, așa că amenajarea deasupra acestora a unui parc ar fi cel mai stupid și periculos lucru!

În fine, oprim aici șirul argumentelor împotriva unei astfel de aberații, ele fiind clare și pentru un orb. Firesc, pentru a lămuri într-un fel misterul originii acestui zvon, ne-am adresat d-lui **Ludovic Heveși**, președintele Comitetului Consultaiv Cetățenesc din cartier, un om rațional și echilibrat, pe care îl cunoșteam de mult și care ne-a spus, scurt:

„– Ce parc și ce loc de joacă pentru copii? Acum aud pentru prima dată despre o asemenea aiureală! Nimeni din Comitetul nostru Consultativ nu a propus așa ceva și nici nu are cum să propună, câtă vreme există un loc de joacă pentru copii chiar vizavi de blocul A-9. Așa că pentru ce ar mai fi nevoie de încă unul?! Și unde, într-un loc imposibil precum cel de care vorbiți?"

Așadar, cum se vede, totul nu este decât un zvon neinteresant. Sau o diversiune menită, vorba d-lui Ludovic Heveși, să discrediteze nou înființatele organe de lucru cetățenești ale Primăriei. De ce oare, și mai ales cine are un asemenea interes?

„Fac parte din curentul reformator”

Interviu cu Sever Jurcă, vicepreședinte PNL Arad

- D-le vicepreședinte, este lucru cunoscut că în PNL Arad există două tabere. Din care faceți parte?

- În opinia mea, în PNL Arad nu există tabere, ci există două curente. Eu fac parte din curentul reformator. Inclusiv prin profesie, sunt liberal, pentru că profesia de avocat a fost inclusiv pe vremea lui Ceaușescu liberală. Prin urmare, am concepții liberale despre viață. Politica liberală, doctrina, mi se potrivesc ca o mănușă. De aceea m-am și înscris în PNL.

- Deși sunteți unul dintre vechii liberali, nu sunteți în tabăra lor. Cum se explică?

- Vedeți, ați spus din nou „tabără”, dar faptul că nu sunt de acord cu cei pe care îi numiți „vechi liberali”,deși mă număr printre ei, demonstrează că nu există tabere, ci o competiție în ceea ce privește ideile liberale novatoare. Nu colaborez mai bine sau mai rău cu liberalii pe criteriul vechimii, ci pe criteriul doctrinei liberale.

- Parte din cei „noi” sunt alături de cei „vechi” și invers. Care este proporția?

- Nu vreau să mă pronunț, pentru că nu vreau să creez susceptibilități sau să greșesc. Problema se va tranșa la alegeri. Atunci se va vedea care liberali sunt reformatori și care nu sunt, indiferent de vechime. Cred că aceasta este o atitudine profund liberală.

- Ca reformist, ce anume vreți să schimbați? Ce reproșați sistemului de conducere?

- Reproșez în primul rând faptul că nu s-a reușit atragerea în partid a oamenilor de afaceri. Este incredibil ca un partid liberal, care reprezintă preponderent pătura de mijloc și oameni de afaceri, să nu aibă în rândurile sale oameni de afaceri nici măcar câți să-i numeri pe degetele unei mâini. Este de neconceput. În opinia mea, aceasta este o prioritate, mai ales că mulți vor să vină spre noi.

- Doar cu voturile păturii de mijloc, care în România este ca și inexistentă, și cu cele ale oamenilor de afacări, Alianța D.A. nu ar fi avut dreptul nici măcar să viseze la câștigarea alegerilor.

- Așa este, numai că electoratul trebuie să înțeleagă că aceștia sunt cei care creează locuri de muncă. Ei pot oferi tichete de masă, transport gratuit la și de la locul de muncă și alte facilități, în funcție de specific. Într-un fel, fac o protecție socială reală, degrevând statul, într-o oarecare măsură, de această povară. Guvernul Alianței le dă posibilitatea să facă acest lucru, reducându-le impozitul pe profit, de la 24% la 16%. Acest sprijin va duce la dezvoltarea

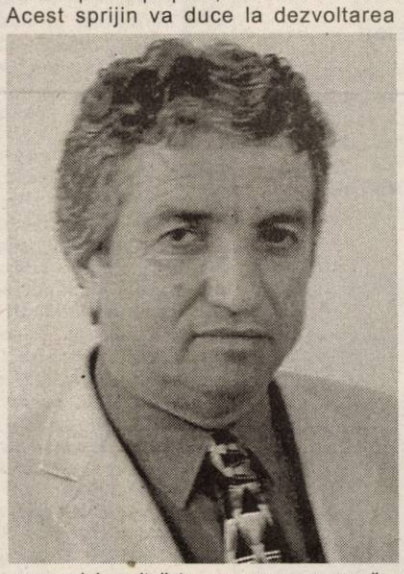

economiei capitaliste, pe care o promovăm și, implicit, la creșterea nivelului și ariei de protecție socială.

- Să revenim la taberele din PNL. Vă place sau nu, eu tot așa o să spun. Așadar, s-a discutat destul de mult pe tema compatibilității sau incompatibilității lui Titus Gheorghiof cu funcția de președinte al organizației județene. Este sau nu este incompatibil?

- Studiind noul statut, am ajuns la concluzia că dl. Titus Gheorghiof nu este incompatibil și poate să candideze pentru un nou mandat. Dacă ar fi fost ales vicepreședinte la nivel național, ar fi devenit incompatibil, prevederea fiind expresă. Totuși, făcând o analiză lucidă, ar trebui să fii ubicuu, adică prezent fizic în mai multe părți în același timp, pentru a-ți putea îndeplini atribuțiile de secretar și purtător de cuvânt al Biroului Permanent al Camerei Deputaților, membru în Comitetul Executiv Central al PNL, președinte al Comisiei SRI și președinte al unei organizații județene din celălalt capăt de țară față de București. Oricine ai fi, este prea mult. Îl stimez pe dl. Gheorghiof, dar nu cred că ar putea face față. Am folosit înainte cuvântul „degrevare”, referindu-mă la stat. Cred că și dl. Gheorghiof, care a ajuns unde a ajuns datorită capacității sale, ar trebui degrevat de responsabilitatea conducerii organizației județene. Pe de altă parte, PNL Arad are o anvergură europeană, modernă, oricine având dreptul să candideze. Este o competiție deschisă. Dacă eu, ca liberal, nu îi consider dușmani pe cei de la alte partide, cum aș putea să-i consider dușmani pe cei cu care intru în competiție în cadrul propriului meu partid? De obicei se spune „să câștige cel mai bun!”. Așa este, numai că aici situația este puțin diferită, expresia „cel mai bun” nu se referă la Titus Ghiorghiof, Gavril Popescu sau Sever Jurcă, ci la PNL. Noi trebuie să demonstrăm că PNL este cel mai bun, în sensul că face ceea ce este mai bine pentru România, pentru români, că luăm cele mai potrivite decizii. Vorbiți despre tabere în PNL, deși acestea nu există, în timp ce în alte partide fac ravagii veritabile „tsunami”, exclusiv în ideea de a pune mâna pe putere. Tocmai asta vrem să dovedim: că liberalii nu au și nu vor avea vocația „taberelor”, ci a competiției în favoarea ideilor liberale. Cu amendamentul că „idei liberale” nu înseamnă înghețarea în tipare, ci o continuă perfecționare.

- Credeți că Titus Gheorghiof și cei care sunt alături de el sunt înghețați în tipare?

- Am spus eu așa ceva? Cum, adică, „cei care sunt alături de Titus Gheorghiof”? Și eu sunt alături de Titus Gheorghiof, în tentativa de a scoate PNL Arad din conul de umbră în care a stat multă vreme, ca și Aradul, de altfel. Amândoi suntem de acord că trebuie să-l scoatem de acolo. Din poziția pe care o are la ora actuală la București, Gheorghiof poate acționa acolo în favoarea Aradului, beneficiind de o organizație județeană solidă, condusă cum trebuie, capabilă să-i transmită toate informațiile din județ.

- Vă întreb abia acum, la final:veți candida pentru funcția de președinte al PNL Arad?

- Voi candida numai în condițiile în care, conforma noului statut, voi reuși să-mi alcătuiesc o echipă puternică în Biroul Permanent. Echipa, alcătuită din președinte, patru vicepreședinți, un secretar executiv și trei membri, va fi votată în bloc. În PNL Arad sunt mulți oameni de valoare și sper să fie alături de mine.

Simion Todoca
Foto: Ștefan Matyaș

Potrivit unui sondaj CSOP

Alianța D.A. ar fi votată de 47,7% din alegători

În perioada 26 ianuarie-02 februarie, CSOP a realizat, la comanda Alianței D.A. PNL-PD, un sondaj pe un eșantion reprezentativ la nivel național pentru populația în vârstă de 18 ani și peste. Au fost intervievate1099 de persoane, marja de eroare fiind de plus-minus 3%.

■ **La capitolul „intenție de vot”**, Alianța D.A. conduce cu 47,7%, urmată de PSD cu 29,3%, PRM-11,5%, UDMR-6,3%.

■ **„Încredere persoane publice”**

Traian Băsescu-62,7%; Călin Popescu Tăriceanu-60,3% ; Theodor Stolojan-52,9%; Mircea Geoană-39,2%; Adrian Năstase-26,5%; Ion Iliescu-28%; C.V. Tudor-20,7%.

■ 56,2% din cei intervievați consideră că România merge într-o direcție bună, 18,4% consideră că direcția este greșită, iar 25,4% nu știu sau nu pot aprecia.

Întâlnire la vârf a democraților la Alba Iulia

Gheorghe Seculici, președinte al CJA, a participat, la sfârșitul săptămânii trecute, la o întâlnire cu președinții consiliilor județene, primarii municipiilor,

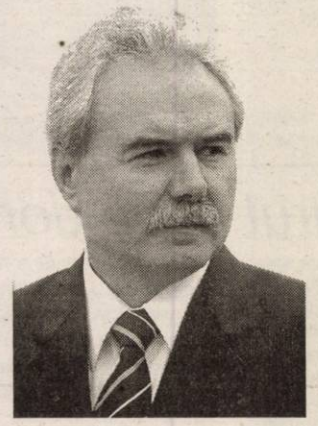

secretarii de stat, parlamentarii și miniștrii Partidului Democrat. De asemenea, la lucrări a participat și primarul Gheorghe Falcă. Discuțiile s-au axat pe probleme de administrație și legislație locală cu care se confruntă, în general, președinții de consilii județene.

Conform celor declarate de Gheorghe Seculici, pentru a exista o mai bună colaborare și pentru a se putea ține legătura între administrația locală și forul de la București s-a înființat un Comitet Executiv Operativ al PD.

Președintele acestui comitet a fost ales Emil Boc, iar președinte executiv Adriean Videanu. De asemenea, din Comitetul Executiv Operativ face parte și președintele CJA Gheorghe Seculici. Din acest for de conducere al democraților mai fac parte trei secretari de stat, trei primari și încă doi președinți de Consiliu Județean.

Gheorghe Seculici ne-a declarat că **„întâlnirea a fost o reușită, deoarece s-a concretizat cu fomarea comitetului, care va fi extrem de eficient și benefic pentru reprezentanții noștri”.**

În altă ordine de idei, la sfârșitul acestei săptămâni se va desfășura la Arad un seminar al „Asociației oamenilor de afaceri din PD”, unde vor participa mai mulți parlamentari democrați. De asemenea, au fost invitați să participe ministrul integrării și Adriean Videanu, dar s-ar putea ca acesta să nu poată veni la Arad din cauza pregătirilor campaniei electorale pentru câștigarea fotoliului de primar general al Capitalei.

Daniel Albu

Puterea și opoziția față în față

(Urmare din pagina 1)

Probleme din acest punct de vedere pot să apară doar din partea aliaților dobândiți.

Unul dintre aceștia este PUR, care în județul Arad nu a făcut valurile de la București. În urma negocierilor avute în Capitală, organizația județeană a acestui partid, aflată la remorca PSD, s-a trezit peste noapte în poziția incomodă de a fi parte componentă a puterii, alături de PD și PNL. Din această cauză, nici pretențiile liderilor locali ai acestui partid nu pot depăși limitele decenței, mai cu seamă că nu au avut decât rezultate modeste. Este totuși de remarcat prestația președintelui organizației județene a PUR, care a făcut din această formațiune politică aproape necunoscută, un organism politic care a putut și poate să spună ceva în zona noastră.

UDMR a rămas, atât pe plan central cât și local, aceeași organizație etnică disciplinată, care-și cunoaște interesele, rămânând la putere neîntrerupt din 1996, indiferent de forțele politice care au câștigat alegerile. După ce în județul Arad, în perioada guvernării pesediste, a realizat câteva obiective, care păreau imposibile în 1990-95, este interesant de știut ce obiective și-a propus pentru actuala etapă, când din nou este nu numai la putere, dar și la guvernare. Din acest punct de vedere, UDMR atât local cât și central ar putea deveni o piatră de moară agățată de gâtul A. D. A., așa cum a devenit pentru PSD, mai ales în Transilvania și Banat, unde acest partid a pierdut pe linie alegerile atât centrale, cât și locale.

În opoziție au mai rămas două partide importante, care nu acționează ca o opoziție unită, ci fiecare face acest lucru după propriile interese. PSD refuză în continuare orice alianță cu PRM, pentru că o consideră neproductivă, stânjenitoare și compromițătoare. La nivelul județului, deși se părea că ar putea funcționa o alianță între cele două partide, datorită inabilității președintelui organizației județene a PRM nu s-a ajuns la o înțelegere, mai mult, o parte din consilierii aleși ai acestui partid l-au părăsit, devenind aliați ai puterii. Astfel, în spectrul politic local, PRM se prezintă ca un partid slab, lipsit de orice influență, care nu poate face nici un fel de opoziție care să pună probleme. De fapt, nici alegerile locale nu au fost deosebit de favorabile acestei formațiuni, pentru că în afara orașului Sebiș nu a câștigat nici o primărie. Mulți oameni de bază ai acestui partid au fost eliminați sau trecuți pe linie moartă, datorită fricii existente în conducerea sa pentru orice concurență care ar putea afecta pozițiile unora sau altora. Și baza socială pe care se sprijină acest partid este firavă, chiar compromițătoare, pentru că se folosesc metode contraproductive, bazate pe interesele unor lideri. De asemenea, este slab reprezentat din punct de vedere al forței intelectuale și, drept urmare, nu există o linie constantă, ci se acționează, de cele mai multe ori, emoțional și cu porniri grobiene. Față de 2000, acest partid, în județul Arad, nu mai reprezintă mare lucru, opinia sa fiind manifestă și la noi doar prin pozițiile ferme, justițiare ale liderului național și ale unor parlamentari.

Toți ne-am fi așteptat ca PSD să reprezinte o opoziție puternică și constructivă, care să pună probleme actualei conduceri a municipiului și județului, atât prin susținerea unor proiecte importante, cât și prin forța de influențare pe care trebuie să o aibă un partid puternic, aflat în opoziție.

Nici vorbă de așa ceva. Consilierii acestui partid, propuși în mod aleatoriu în cea mai mare măsură de fostul primar Dorel Popa, se remarcă doar printr-o opoziție distructivă, uneori chiar scandaloasă. Contestați serios pentru prestația avută la conducerea municipiului, implicați direct sau indirect de afaceri dubioase, chiar de susținerea unor clanuri mafiote, inițiatori în perioada 2001-2004 a unor megaafaceri suspecte, în care este mereu amintit numele primarului Dorel Popa și a principalei sale colaboratoare, cunoscută în cercurile suspecte ca „doamna Rodica”, acești reprezentanți ai opoziției în puterea locală nu prezintă nici un fel de credibilitate. Deși au fost luate o serie de măsuri nepopulare de actuala putere, criticile acestor oameni compromiși ai PSD nu au nici un ecou în rândul opiniei publice. Un alt aspect se datorează și faptului că ei nu sunt susținuți și recunoscuți de actuala conducere a PSD. Pentru că în PSD local sunt serioase conflicte care au ars mocnit din perioada lui Dorel Popa. Aici s-a dovedit, încă o dată, inabilitatea politică a lui Gușe, care împotriva voinței organizației județene, l-a propulsat pe Dorel Popa, venit din alte sfere politice și spirituale la șefia partidului. Odată instalat, a reușit să submineze organizația județeană, iar prin prestația sa lamentabilă să o compromită.

La fel și noua conducere numită la inițiativa păguboasă a lui Adrian Năstase și Octav Cozmâncă, nu a reușit să relanseze partidul. Am rămas foarte uimit când Dimitrie Muscă, cel numit și nu ales la conducerea orgnizației județene a PSD, afirma ritos, după o serie de bâlbe, că au obținut cea mai mare victorie la alegerile din 2004. Aceasta dovedește cât de străin este acest capabil inginer agronom de viața politică și de ce înseamnă doctrina social-democrată. Dacă au câștigat alegerile, cum se face că nu au obținut nici o funcție la nivelul municipiului Arad și al Consiliului județean, iar la alegerile centrale au obținut rezultate mult sub PD și PNL. Aradul și județul dau forță organizației și nu câteva mărunte așezări, unde s-au câștigat primăriile. De fapt, de la început, de când a fost numit președinte al PSD Arad, Muscă a fost perceput ca un arivist, un nou baron beneficiar al unor importante avantaje. În organizațiile locale nu se bucură de nici un sprijin, astfel că părerea în partid este că numirea sa a făcut mai mult rău decât bine. Ca dovadă, în prezent sunt mai multe grupări cu pretenții, din care se detașează cea condusă de Avram Crăciun, singurul dintre liderii existenți care are acoperire statutară, fiind ales prim-vicepreședinte de Conferința județeană. De asemenea, o voce acceptată ar putea fi și cea a lui Pavel Sârbu, debarcat nestatutar de Dorel Popa de la conducerea organizației municipale. Lucrurile în acest partid sunt în curs de clarificare, fiecare așteptând un semnal din partea Bucureștiului. În măsura în care intră pe un făgaș normal, cu un lider acceptat, acest partid poate să-și ocupe un loc de frunte în spectrul politic al județului.

„La bibliotecă, pe uşa din dos”

O scrisoare ... S.O.S.

În urma primirii la redacție a unei scrisori alarmante de la bibliotecara **Emilia Stana**, din orașul Chișineu-Criș, scrisoare din care citâm, respectându-i cu sfințenie stilul, topica și grafia: **„Jumătate din fondul de carte fiind nevoită al (sic!) depozita sub presiunea** primarului și cu **ajutorul țiganilor în subsolul Casei de Cultură, cărțile fiind aruncate una peste alta devenind o grămadă amorfă și fără posibilitatea de a fi împrumutate”**, ne -am deplasat la fața locului. La ora 9,30, când am ajuns noi în fața Casei de Cultură orășenești, ușa de la intrarea principală era înzăpezită, semn clar că nu fusese deschisă în ziua respectivă. Așa că ne-am continuat drumul la Primărie.

Aici, parterul impozantei clădiri era un șantier în lucru. Se vopseau uși și ferestre, se gletuiau pereți, se curăța și lustruia parchetul. Am înțeles că se renovau camerele unde funcționase biblioteca, încăperi care vor primi alte destinații: Evidența populației, Stare civilă, Taxe și impozite, etc.

Rocadele primarului

La etaj, în birou, l-am găsit pe primarul **Gheorghe Burdan,** secondat de către „vicele” **Dumitru Luşcă.** După mai multe tentative, primarul a reușit să-l „prindă” la telefonul celular pe directorul Casei de Cultură, plecat cu treburi la Arad și care ne-a lămurit că intrarea la bibliotecă se face pe ușa din spate a clădirii. Edificați asupra acestui amănunt, nu lipsit de importanță - deoarece pe fațada Casei de Cultură nu se află nici o firmă care să „semnalizeze” că acolo există și o bibliotecă - am făcut drumul înapoi, însoțiți de cele două notabilități - primarul și „vicele” - care au ținut să ne spună punctele lor de vedere.

Primarul: **„S-a mutat Serviciul de evidență populației la Primărie, deoarece de acum înainte va aparține de Consiliul local. Înainte de a muta biblioteca la Casa de Cultură, am dat dispoziție să se facă inventarul, dar acest lucru nu s-a făcut. Or, jumătate din cărți nu-și mai au locul și rostul (operele clasicilor marxismului și „Omagiile” știm noi prea bine ale cui...). Am mutat cărțile acolo în condiții rezonabile, d-l viceprimar găsind cutii pentru a le transporta, iar Jandarmii, care au folosit înainte acel spațiu, i-am mutat la fostul IAS”.**

Viceprimarul găsește necesar să nuanțeze: **„S-a născut acest aspect de hei-rup, cu mutarea cărților acolo, dar s-a dispus ca aceste cărți să nu fie aruncate vraiște, ci s-au pus în niște saci curați, noi și pe fiecare sac s-a scris domeniul din care provin cărțile respective. Toată această operațiune, datorită volumului mare de lucru și a timpului scurt de realizat a dat naștere la acest aspect de hei-rup. În încăperile de la Casa de Cultură vom construi rafturi mult mai înalte, care să creeze un spațiu excedentar. S-au prevăzut, de asemenea, fonduri (25 milioane) pentru achiziționarea unui calculator performant, care să faciliteze ținerea evidenței, a intrărilor și a ieșirilor cărților”.**

Marx, Engels şi Lenin, puşi la colț... de istorie

În sfârșit, am reușit să găsim și biblioteca. În cele trei încăperi se află cărți peste tot, iar clasicii marxism-leninismului zac spășiți într-un colț.

Foto: Ștefan Matyaș

Emilia Stana - bibliotecară

Pivnița din vecinătate e, de asemenea, plină de volume - în saci sau la vedere - cărți ce așteaptă să fie sau nu „epurate”. Bibliotecara Emilia Stana ni s-a confesat, la rându-i: **„Biblioteca orășenească are un fond de 51 de mii de volume și, ca să fie deschisă toată ziua, adică de la 8 și până la 8 seara, se impunea să fie încă un post. Până în 1992 au fost 4 posturi. Actualmente, la toate bibliotecile orășenești sunt cel puțin două posturi și atunci, aici, de ce nu se poate? Poate că biblioteca este închisă tocmai când publicul ar dori să vină, adică după ora 16. Și faptul că nu are o sală de lectură, că nu are un televizor, un aparat de radio, la ce să vină cititorii? Nu au nici un confort căci, de 32 de ani, de când lucrez eu aici, nu s-a investit nimic în mobilier. Spațiul e cel care mă frământă, sala de lectură și dotările. Plus securizarea fondului. Nu există un grilaj, nici la uși și nici la geamuri. Firma nu-i pusă, plus că aș mai dori un post”.**

Întru limpezirea acestor declarații contradictorii, am cerut și părerea directorului Bibliotecii Județene, **Florin Didilescu**: **„Mă bucur că, în conflictul dintre bibliotecară și primărie, a triumfat rațiunea și că ambele părți au găsit soluția, din care să câștige până la urmă cititorii din Criș”.**

De asemenea, în sacii buclucași, am dat peste o carte de scurte povestiri orientale: „Cică la Padișah se prezintă doi turci care se certaseră. Își expune primul pricina și Sultanul exclamă: Ai dreptate! Își relatează celălalt cauza și sultanul afirmă din nou: Ai dreptate! La care, Marele Vizir își permite să-i atragă atenția: Luminăția Voastră, nu pot să aibă amândoi dreptate. Atunci se gândește padișahul, se gândește și constată: Și tu ai dreptate!”

Vasile Sărăndan

A coborât demn și senin pentru a se înfrăți cu veșnicia”

În urmă cu 71 de ani, în ziua de sâmbătă, 10 februarie 1934, la ora 9 și 15 minute, în locuința sa din vechiul palat al ziarului Românul - „epicentrul activității lui vajnice de odinioară”, se stingea din viață la vârsta de 72 de ani, Vasile Goldiș, mintea lucidă a marelui act al Unirii Transilvaniei cu România, de la 1 Decembrie 1918.

Luase micul dejun și stătea culcat pe canapea în așteptarea medicului. A murit liniștit, fără să se zbată sau să se vaiete. În necrologul publicat în numărul din 12 februarie 1934, ziarul „Știrea” scria: „A închis ochii sărac - așa cum sărac a fost toată viața. Un crepuscul de consul român, care după depunerea demnităților cu care fusese investit, se retrage la țară lângă coarnele plugului. Viața îl purtase pe valuri, urcându-l pe creste, de unde a coborât demn și senin pentru a se înfrăți cu veșnicia”.

Dat fiind prestigiul deosebit de care se bucurase în rândul poporului, oficialitățile vremii i-au organizat funeralii naționale și au instituit doliu național.

La înmormântarea, care a avut loc în 12 februarie 1934, au participat delegați din partea regelui Carol al II-lea, din partea Guvernului, a Ministerului Instrucțiunii, precum și a diferitelor partide politice. De asemenea, au mai fost prezenți președintele „Astrei” dr. Gheorghe Preda, mitropolitul Ardealului, Nicolae Bălan, episcopii diferitelor culte, Octavian Goga și Ioan Lupaș, din partea Academei Române, membri de onoare ai ei, Alexandru Lapedatu, Silviu Dragomir, ofițeri superiori și diferite alte personalități. Au venit și profesori din Caransebeș, Brașov, Cluj, ziariști, re-prezentanți ai sindicatelor, preoți, învățători etc.

Sicriul cu corpul neînsuflețit a fost depus în sala mare a Palatului Cultural, slujba religioasă fiind oficiată de un ales sobor de arhierei în frunte cu mitropolitul Nicolae al Ardealului, iar după ceremonia funerară a fost transportat, învelit în drapelul țării și precedat de doi colonei, care purtau decorațiile dispărutului, pe un afet de tun până la cimitirul „Eternitatea”. L-au condus pe ulti-mul drum peste 20.000 de persoane, venite la Arad cu trenuri speciale: țărani din mai multe județe, inclusiv din satul natal, elevi, studenți, scriitori, cadre didactice din orașul și județul Arad, ofițeri, membri ai mai multe societăți culturale, la care s-au adăugat corurile „Armonia” și „Doina Crișanei”.

În cadrul funeraliilor au luat cuvântul mitropolitul Nicolae, Episcopul Aradului, Grigore Ch. Comșa, demnitari ai bisericii greco-catolice, Octavian Goga, în numele scriitorilor, Ioan Clopoțel, în numele sindicatelor presei române, Alexandru Lapedatu, în numele guvernului, Gheorghe Preda, în numele „Astrei”, profesorul Vasile Stanciu, în numele universității clujene. Din dispoziția Ministrului Instrucțiunii, în toată țara, la ultima oră de curs din ziua înmormântării (12 februarie 1934), profesorii le-au vorbit elevilor despre personalitatea lui Vasile Goldiș. Senatul și Camera Deputaților au adus prin cuvântările președinților celor două organisme, a numeroși senatori și deputați, elogii marelui dispărut și apoi în semn de doliu și-au suspendat lucrările. La rândul ei „Astra” a organizat acțiuni „în care să fie proslăvit profesorul, scriitorul, bărbatul de stat, marele patriot și conducător cultural, cu prodigioasa-i activitate”.

Moartea lui Vasile Goldiș a lăsat un gol în rândurile luptătorilor pentru dreptate și libertate, pentru pace și înțelegere între oameni și popoare. Vasile Goldiș s-a bucurat în timpul vieții, ca și după moarte, de stima și prețuirea deosebită a personalităților din țară și din străinătate, precum și a oamenilor simpli din întreaga Românie Mare.

Pentru toate câte a înfăptuit, pentru patriotismul său sincer, românii nu l-au uitat, ci îl păstrează viu și pilduitor în cartea de aur a istoriei lor.

Eugeniu Criste

Cultura - o investiție sigură pentru viitor

✧ Interviu cu dirijorul Stanache Adrian

Absolvent al Conservatorului din București, în anul 1990; a lucrat la Teatrul liric din Craiova până în 1994, ca maestru de cor; până în 2004, la Teatrul de Operă din Constanța; acum în noul Teatru de Operă și Balet „Oleg Danovski”, format în 2004, prin dizolvarea a trei instituții.

– De unde a venit ideea faimoaselor amputări de instituții de cultură profesioniste din Constanța?

– Bănuiesc rațiuni financiare.

– Sub patronajul cui se făceau?

– Al Consiliului Județean, ordonatorul de credit al celor trei foste instituții, din păcate.

– Nu întotdeauna și ordonator de înțelepciune.

– S-a dovedit a fi un experiment nefericit nu numai pentru Constanța.

– Câte instituții culturale erau și câte au rămas?

– Vorbind numai pe linia muzicală, a fost vorba despre Opera din Constanța, Filarmonica și singurul Teatru de Balet din țară „Oleg Danovski”, care și-a continuat activitatea și după moartea maestrului și, din câte știm noi, acesta a avut cea mai bună trupă de balerini din România.

– La Pecs există o companie de balet, cunoscută în lume și care face faimă Ungariei.

– Orice țară civilizată, care își respectă valorile, are și un teatru de balet.

– Dar pentru ca să le respecte ar trebui să le și cunoască. Iar dacă spațiul crepuscular, de unde au urcat către firmamentul politic, era vidat de orice licărire culturală, ce pretenții am mai putea avea? Au însă puterea de a strica ceea ce nu ei au construit.

– Se pare că este un vid de care noi n-am avut cunoștință. Nu știu dacă aceste rațiuni financiare ar sta neapărat la baza acestor desființări. Eu nu sunt om de cifre, nu mă pricep, dar trebuie să se știe din start: cultura este consumatoare de fonduri, însă cultura este o investiție sigură pentru viitor.

– Să revenim!

– Operă, Filarmonică, Balet s-au reunit sub o singură umbrelă. Există două companii în momentul de față: de Balet și de Operă. Însă, săptămânal, se țin un concert simfonic, un spectacol de operă și unul de balet. Volumul de muncă - în felul acesta este foarte mare. I se spune Teatrul Național de Operă și Balet, însă național nu poate fi fără acordul Ministerului. Pot să vă spun că s-a organizat un concurs, din două orchestre s-a făcut una, din două coruri, unul singur. Din corul operei au rămas două treimi iar din corul filarmonicii, o treime.

– Și până devine ansamblu omogen...

– Trec câțiva ani. Și apoi cei de la Filarmonică nu au chiar nici o vină pentru că nu poți învăța de pe-o zi pe alta un repertoriu de 18 opere. La noi, se jucau, cu sălile pline, două-trei spectacole pe săptămână. Asta era la vechea Operă din Constanța, nemaivorbind de turneele permanente în Olanda, Belgia, Italia, Spania. La un moment dat eram singurul teatru ca e[illegible] am în repertoriu „Otelo”. Și iată că s-a ajuns la o situație incontrolabilă, la acest moment. Nouă, dirijorilor, ne-au făcut un contract pe patru luni și acum urmează să mai dăm un nou concurs pentru angajarea pe o nouă perioadă. Se spune că e o variantă occidentală.

– Doar că așa v-ar putea livra direct Occidentului pe salariile de acolo.

– Durerea mea, ca maestru de cor la Constanța, este că s-a pierdut un cor al Operei, pe care l-am condus timp de zece ani. L-am luat aproape de la zero și am ajuns la niște performanțe notabile, am lucrat și vocal-simfonic, și a cappella cu ei, toate genurile.

– Ce înseamnă dispariția unui cor profesionist într-un oraș?

– Este o tragedie. Când ai un public al tău, când vara faci lucrări ce se cântă în original, cu teatrul plin de turiști străini... Este o durere. La Constanța se formase o tradiție. Ne e teamă că nu vom putea continua festivalul, organizat fără întrerupere de mai bine de 50 de ani, unde au cântat nume mari nu numai ale muzicii românești ci și europene.

– Decidenții împing publicul spre conserve, în derizoriu.

– Publicul a avut o perioadă de derută, iar noi trebuie să-i mulțumim pentru că a înțeles situația, starea noastră psihică. A revenit și pentru aceasta îi suntem datori cu prestații din ce în ce mai bune.

– Ce lucrați cu arădenii, cum găsiți ansamblul văduvit de atâta vreme de dirijor?

– Am înțeles că, de la decesul maestrului Doru Șerban, nu a mai fost un dirijor permanent, decât o scurtă perioadă, din păcate. Este o plăcere să lucrez cu el, fiind un cor de filarmonică, un cor flexibil, maleabil și care se pliază foarte repede la lucru cu un dirijor nou. Un colectiv tânăr, dornic de a face muzică și foarte ambițios. Disciplinați, oameni cu care, efectiv, îți face plăcere să lucrezi. În momentul de față ne ocupăm de **„Recviemul” de Mozart, pentru concertul din data de 24 februarie**, dirijat de maestrul Neagu, un bun prieten de-al meu din studenție, și pregătesc **cele cinci piese corale pentru un concert din 3 martie**. Este vorba de corul din finalul actului întâi și corul matadorilor din actul III, „Traviata”, habanera din „Carmen” de Bizet, un cor din actul IV, „Macbet” și corul final din „Flautul fermecat”.

– Vă mulțumim și vă mai așteptăm la Arad.

A consemnat

Dana Todor

Agendă parlamentară

❒ **Senatorul Nicolae Ioțcu** a avut luări de cuvânt atât în plenul Senatului, cât și în cadrul comisiei din care face parte. **„În ședința de plen a Senatului am susținut proiectul de lege privind schimbarea denumirii comunei Dorgoș-Ususău, fiind primul senator arădean care ia cuvântul în plenul ședinței. În cadrul ședinței Comisiei de Cultură, Artă și Mijloace de Informare în Masă a Senatului României, am decis împreună cu membrii comisiei să-l invităm pe d-l Valentin Nicolau, președintele SRT, să se prezinte în fața comisiei în vederea clarificării poziției sale în urma demisiei. Am considerat inacceptabil modul în care d-l Valentin Nicolau și-a prezentat intenția de demisie condiționând-o de promulgarea de către Președintele României a unei noi legi de organizare și funcționare a SRTV.**

Tot în cadrul ședinței de comisie din data de 8 februarie, Ordonanța de Urgență a Guvernului nr.10/2005 a primit aviz favorabil pentru înființarea Administrației Fondului Cultural Național (AFCN), instituție publică cu personalitate juridică în subordinea Ministerului Culturii și Cultelor finanțată din venituri proprii și subvenții acordate de la bugetul de stat. Am votat „pentru", deoarece obictivele AFCN vor fi de finanțare a programelor, proiectelor și acțiunilor culturale organizate în țară și străinătate și dezvoltarea relațiilor culturale internaționale ale României. Consider că prin această Ordonanță se reglementează posibilitatea finanțării nerambursabile de programe culturale produse de ONG-uri sau pentru producții independente. Instituțiile publice pot beneficia de finanțare nerambursabilă în condițiile în care proiectele sau programele pentru care solicită finanțare nu fac parte din cele stabilite ca programe minimale anuale. În data de 10.02, în plenul ședinței s-au dezbătut 12 proiecte de lege, dintre care două mai puțin importante: cel privitor la aprobarea OG nr.115/2004 privind sa-larizarea și alte drepturi ale personalului contractual din sănătate, precum și cel privitor la OG nr.22/2005 privind reorganizarea activității de consultanță agricolă. Eu am votat „pentru" punerea în practică a ordonanțelor".

❒ **Constantin Igaș, deputat PD: „În cadrul comisiei de administrație publică am luat cuvântul și am susținut programul SAMTID, prin care statul român garantează un program pentru finanțarea infrastructurilor în orașele mici și mijlocii. Într-o altă ședință de comisie am ridicat problema angajaților Ministerului Administrației și Internelor care sunt sub ordinea Prefecturii și Consiliilor Județene. Am propus ca în maximum șase luni de zile, când se termină detașarea, să identificăm sursele de finanțare".**

❒ **Gheorghe Chiper, deputat PSD: „Am luat cuvântul în cadrul ședințelor de marți și miercuri a comisiei când s-a pus în discuție modificarea Decretului-lege 126 cu privire la raporturile dintre Biserica Ortodoxă și Biserica Greco-Catolică, respectiv stabilirea patrimoniului fiecăruia. În sensul că problemele nerezolvate pe cale amiabilă să intre în instanțe și să se judece, iar instanța să stabilească dreptul fiecăruia. M-am opus acestei Ordonanțe de Urgență, și am votat alături de colegii mei împotrivă."**

❒ **Mihai Calimente, deputat PNL: pe urma telefoanelor ascultate.** Înafară de luni și marți dimineața,când a participat la lucrările în plen, deputatul Mihai Calimente și-a desfășurat activitatea în Comisia de apărare, ordine publică și siguranță națională. Printre altele, a participat la audierea ofițerului de informații care a fost urmărit de către chestorul Ardelean. S-a constatat că ofițerul respectiv nu a avut nici o legătură cu scurgerea de informații către cele două agenții de presă ale căror telefoane ar fi fost interceptate, ci a avut în lucru dosarele FNI. **„A fost o încercare de discreditare a ofițerului, chestorul Ardelean convingându-se de nevinovăția lui"**, ne-a declarat Calimente. De asemenea, a fost audiat șeful SIPA, în legătură cu conflictul cu Administrația Penitenciarelor

❒ Comisia a respins propunerea fostului senator Sergiu Nicolaescu, care viza scoaterea Direcției Vămilor de sub coordonarea Poliției de Frontieră. Proiectul a fost respins și în plen.

❒ **Kirally Andras, deputat UDMR: în ajutorul elevilor navetiști.** Ca și ceilalți colegi, deputatul UDMR Kirally Andras a participat la lucrările în plen de luni și marți, în celelalte zile activând în Comisia de Învățământ, Educație, Tineret și Sport. În cadrul unei subcomisii, a votat pentru aprobarea proiectului deputatului Adrian Severin, privind înființarea, pe lângă formațiunile politice, a unei școli superioare de pregătire politică. Deputatul UDMR și-a definitivat proiectul privind acordarea unei reduceri de 50% pentru elevii din învățământul preuniversitar care fac naveta cu autobuzul.

❒ **Titus Gheorghiof-deputat PNL: „avalanșă" de funcții.** Secretarul și purtătorul de cuvânt al Biroului Permanent al Camerei Deputaților, Titus Gheorghiof a fost ocupat mai mult cu organizarea departamentului relații publice-mass media, cu reacreditarea agenților de presă și a ziariștilor.

A negociat din partea PNL delegațiile pentru Adunarea Parlamentară NATO și Adunarea Parlamentară a Mării Negre. La negocierea comisiilor, a obținut pentru PNL președinția Comisiei de control și supraveghere a activității SRI. Încă nu s-a hotărât dacă va accepta președinția acestei comisii sau va rămâne simplu membru.

Daniel Albu
Simion Todoca

Țărăniștii și-au ales noua conducere pe municipiu

Foto: Șt. Matyas

Țărăniștii arădeni s-au întrunit, la sfârșitul săptămânii trecute, la sediul partidului, în cadrul Adunării Generale de Alegeri a Organizației Municipale pentru a-și alege noua structură de conducere. La lucrări au participat 88 de țărăniști, care și-au plătit cotizația la zi și au fost conduse de către președintele organizației județene Alin Gherga.

Pentru funcția de președinte au existat două moțiuni, una din partea lui Nicolae Mladin, care a și câștigat cu un procent de 60%, față de 40%, cât a obținut moțiunea contracandidatului său Mario Stoica, care a fost numit vicepreședinte.

Din birou mai fac parte Mircea Răduțiu - secretar, iar Koppandi Teofilia, Ioan Mureșan, Nistor Varga și Coman Mănel - membri.

Daniel Albu

Pensionar - zdrobit de tren

Ieri dimineață, **Ioan B.**, de 77 de ani, intenționa să meargă în oraș. Când a dorit să treacă calea ferată, din zona Miorița spre zona III, din cartierul Micalaca, pensionarul a fost surprins de trenul personal ce venea de la Timișoara. Impactul a fost mortal, intervenția ambulanței fiind inutilă în acest caz. Rudele bătrânului, sosite imediat la locul accidentului, au fost pur și simplu șocate de cele întâmplate. O clipă de neatenție i-a fost fatală lui Ioan B., din Arad.

C. M.

BRD - Groupe Société Générale mărește limita de creditare a cardului de credit VISA Classic în lei

BRD - Groupe Société Générale a majorat limita de creditare aferentă cardurilor de credit VISA Classic în lei. Posesorii acestui tip de card vor beneficia și de o modalitate de rambursare mult mai flexibilă.

Clientul poate obține un plafon maxim de creditare de până la 120.000.000 lei, în funcție de bonitate sau folosind drept garanții colaterale depozitele în lei pe care le deține la BRD. În privința rambursării creditului, clientul nu va mai trebui să plătească un procent din creditul folosit, suma rambursată lunar trebuind să acopere cel puțin comisioanele și dobânzile aferente operațiunilor efectuate cu cardul. Aceste noi caracteristici se adaugă scăderii cu 4 puncte procentuale a dobânzii percepute la credit, de la 33% la 29% pe an, operate de BRD la sfârșitul anului trecut.

Deținătorii cărdurilor de credit BRD Visa Classic în lei dispun și de un pachet de servicii gratuite de asistență și asigurare medicală pe parcursul călătoriilor în țară sau în străinătate, la care au acces achitând cu cardul contravaloarea cheltuielilor aferente călătoriei.

BRD a lansat, la mijlocul lunii ianuarie, și o nouă campanie de stimualre a utilizării la plată a cardurilor de credit, care se va desfășura până la 15 iulie 2005. Campania „Visa Classic în lei... e atât de simplu să câștigi!" se adresează clienților care optează pentru un card de credit în lei emis sub însemnele Visa și îl utilizează la comercianți în primele două luni de la emiterea acestuia. Din rândurile acestora vor fi desemnați lunar 10 câștigători cărora le va fi rambursat dublul primei tranzacții efectuate la comercianți. Clienții care își utilizează cardul de credit Visa Classic de cel puțin trei ori la POS au șansa de a câștiga în fiecare trimestru premii suplimentare, ei intrând și în tragerea la sorți pentru marele premiu - o excursie pentru două persoane în capitala unei țări europene la alegerea câștigătorului. Regulamentul promoției este disponibil pe site-ul www.brd.ro.

BRD - Groupe Société Générale a emis peste 1.000.000 de carduri și este liderul pieței cardurilor de credit, cu mai mult de 180.000 de carduri emise. În prezent, banca operează o rețea de 206 unități, 424 de ATM-uri și peste 3.400 de POS-uri la comercianții acceptanți.

Pentru solicitarea unui card BRD - Groupe Société Générale de orice tip vă invităm la unitățile din Arad: Sucursala Arad - Bd. Revoluției nr. 5-7 și Agenția Ziridava - str. Crișan nr. 1-3.

(com./02.2005)

Reglări de conturi în țigănie

Cartierul Checheci din Arad a fost, sâmbătă, teatrul unui nou scandal între rromi. Nu mai puțin de șaisprezece bărbați înarmați cu arme albe, îmbarcați în două mașini și un microbus, au descins la locuința unui răuplatnic. Acesta avea o datorie de 100 de Euro la unul dintre agresori, dar nu se afla acasă, sâmbătă după-amiază. Scandalagiii nu s-au descurajat, ci i-au spart geamurile de la casă și mașină, dar i-au și agresat pe membrii familiei aflați la domiciliu.

Foto: Vasile Obșitoș

Trei persoane au fost lovite ca la ușa cortului cu bâte de basseball, tăiate cu săbii, dar și amenințate cu un pistol. Într-un final, bătăușii au plecat, însă au promis că se vor întoarce dacă nu-și vor primi datoria. Victimele au ajuns la Spitalul Județean Arad, unde au fost diagnosticate cu traumatisme cranio-cerebrale acute. Polițiștii cercetează cazul, considerând că agresorii vor fi arestați în cel mai scurt timp.

C.M.

TECHNIC Block

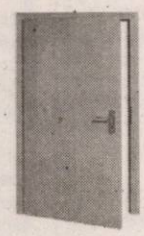

Mărășești nr. 7, tel: 0722 482 659, 0357 409 609

Uși de interior "Mosel" fabricate în Germania

(C.A.357/2004)

UȘILE DE INTERIOR

Sunt celulare, rama foii de ușă este din lemn masiv, stratul exterior fiind din folie-dekor care imită lemnul.

Parchet laminat de trafic intens la prețuri fără concurență

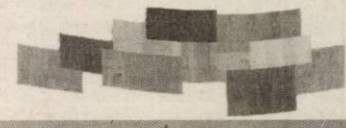

Prețuri negociabile

Din lipsă de fonduri

Căminul de bătrâni din Lipova - în pragul închiderii

(Urmare din pagina 1)

Instituție fără buget

La Căminul de bătrâni din Lipova își duc zilele 148 de oameni. În urma unor evaluări efectuate de-a lungul anului trecut, 58 dintre aceștia au fost încadrați într-un grad de handicap (neuropsihic sau locomotor), iar celorlalți li s-a stabilit calitatea de „rezident boală" sau așa-numitul „handicap medico-social". În această ultimă categorie intră vârstnicii bolnavi de ulcer, ciroză, bronșită cronică sau cei care au suferit un infarct. Ei nu au, deci, un handicap. Și, conform legii, ei nu vor fi preluați de noua Direcție de Asistență Socială și Protecția Copilului. Ce se va întâmpla, totuși, cu acești oameni? - se întreabă reprezentanții Căminului de bătrâni de la Lipova.

Partea și mai proastă este că, deocamdată, nu se știe ce se va întâmpla nici cu cei 58 de vârstnici cu handicap. **„La sfârșitul lunii ianuarie, prin 27, au venit cei de la Direcția de Asistență Socială și Protecția Copilului să facă un inventar și să ia dosarele celor 58 de persoane cu handicap. Au spus că de la 1 februarie îi vor prelua pe acești oameni. În 30 ianuarie ne-au anunțat că nu îi mai iau de la 1 februarie** - relatează **dr. Dan Novacovici,** medic la Căminul de bătrâni din Lipova. **Problema este că noi nu mai avem bani, suntem o instituție fără buget. Consiliul Local Lipova ne-a alocat bani doar pe luna ianuarie și nu este deloc dispus să ne dea și mai departe, susținând că nu aparținem de ei, că suntem preluați de Consiliul Județean. Primăria ne trimite, deci, la Consiliul Județean. Aici suntem informați că preluarea se face în timp... Noi suntem de acord și cu preluarea, și cu restructurarea, dar întrebăm: Până când se termină restructurarea, *cine asigură fondurile necesare funcționării unității în structura existentă acum?* Cine ne dă bani pentru lemne, pentru mâncare, pentru medicamente, pentru cheltuielile de întreținere, pentru salariile personalului care lucrează aici?"**

Autorități iresponsabile?

DASPC le-a promis celor de la Lipova că va suporta cheltuielile necesare întreținerii celor 58 de persoane cu handicap. Până acum nu a dat, însă, nici un ban. Dar când vor apărea banii, vor apărea și problemele. **„Dacă primim bani doar pentru cei cu handicap înseamnă că vom cumpăra mâncare doar pentru ei. Ce vor face, atunci, bătrânii fără handicap? Se vor uita la ceilalți cum mănâncă? Ce va face personalul? Se va îngriji numai de persoanele cu handicap, iar pe celelalte le lasă deoparte?"** - întreabă, din nou, dr. Novacovici.

Dr. Victor Ștefan Arsenie, director al Căminului de bătrâni din Lipova susține că a făcut anticameră atât la Consiliul Județean, cât și la Prefectură pentru a prezenta situația exasperantă în care se găsește unitatea pe care o conduce. Uneori, nici măcar nu a fost primit în audiență. Alteori a fost ascultat zece minute, dar dimensiunea problemelor de la Lipova nu a fost înțeleasă. Directorul Căminului de bătrâni a fost tratat cu superficialitate, indiferență

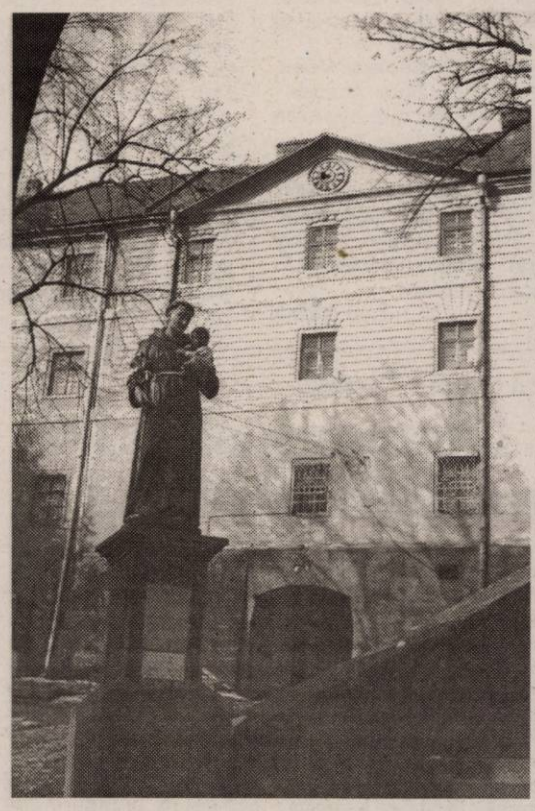

și chiar iresponsabilitate. **„«Nu vă mai dăm bani deloc, și atunci o să vă desființați de la sine» - a fost replica unui factor «responsabil» căruia am încercat să-i explic situația în care ne aflăm"** - mărturisește dr. Arsenie. Forțat de împrejurări, el a depus câte un memoriu celor două instituții amintite mai sus. Dar, pentru că încă nu a primit nici un răspuns, a decis să tragă un semnal de alarmă și prin intermediul ziarului nostru.

Discriminare!

„În memoriul pe care l-am elaborat am arătat deficiențele care se prefigurează în această restructurare a căminelor de bătrâni prin separarea vârstnicilor cu handicap de ceilalți, fără handicap. Indiferent că au sau nu au handicap, toți au nevoie de protecție socială. Nu handicapul este cel care pune o persoană în situație limită. Noi avem în cămin oameni aflați în astfel de situații limită, care au fost culeși de pe străzi. Ei nu au un handicap, dar au nevoie de protecție socială pentru că sunt bolnavi și fără adăpost. Ni s-a reproșat că avem prea mulți bătrâni în această situație, că i-am internat ca să ne menținem noi posturile. E bine de știut că puterea de decizie în astfel de cazuri nu ne-a aparținut nouă. Există o metodologie foarte complexă în această privință: se face o anchetă, există o comisie de expertiză care hotărăște cine poate fi internat..." - explică directorul Arsenie.

El se arată contrariat de neconcordanța care există între însăși denumirea Direcției de **Asistență Socială** și Protecția Copilului și activitatea pe care aceasta o desfășoară: de **asistență și protecție a persoanelor cu handicap,** și nu de asistență a tuturor persoanelor aflate într-o situație de risc social. S-ar putea spune aici că ne confruntăm cu un viciu legislativ. Legea 343/2004 în baza căreia se realizează restructurarea căminelor de bătrâni vorbește numai despre asistența acordată persoanelor cu handicap din aceste cămine, uitând (?!?!) că aici trăiesc și persoane fără handicap. Unde-o fi fost capul celor care au făcut această lege? - ne vine să ne întrebăm.

Unde sunt soluțiile?

„Dreptul la protecție socială este un drept fundamental al omului, prevăzut în Carta Drepturilor Omului. Nu se poate să ne batem joc de el!" - atrage atenția directorul Căminului de bătrâni din Lipova. Bazându-se pe statistici, el apreciază că numărul persoanelor singure, sărace și bolnave este în continuă creștere. **„În acest moment, 17% din populație are vârsta peste 60 de ani. La nivelul județului Arad, asta înseamnă 77.000 de persoane. 40% dintre bătrâni sunt bolnavi. Mai mult de jumătate dintre bătrânii bolnavi sunt săraci și singuri. În cifre, 15.000 de vârstnici din județul Arad sunt singuri, săraci și bolnavi, adică cumulează un număr mare de factori de risc social. Societatea va produce, în continuare, astfel de cazuri. Patologia aceasta nu va dispărea. Iar nevoia de instituționalizare în rândul acestor oameni este în creștere"** - crede dr. Victor Ștefan Arsenie.

Protecția socială a bătrânilor săraci, singuri, bolnavi, dar fără handicap, trebuie să constituie, totuși, una din preocupările principale ale autorităților locale. Soarta celor din Lipova stă, deocamdată, atât în mâinile Consiliului Local (CL) al orașului Lipova, cât și în cele ale Consiliului Județean (CJ) Arad. Dacă nu există, în cadrul CL Lipova ar putea fi create servicii care să se ocupe special de aceste persoane. În privința banilor, consilierii locali ar putea hotărî ca 1% din impozite - spre exemplu - să fie folosiți în acest scop. Se poate mări și contribuția financiară a beneficiarilor căminului. S-ar putea crea parteneriate cu unele organizații nonguvernamentale interesate de protecția vârstnicilor. (Este știut că în Lipova, aceste parteneriate funcționează foarte bine în domeniul protecției copilului.) Am prezentat doar câteva soluții care în alte localități funcționează foarte bine. Dacă nu sunt potrivite pentru Lipova, atunci trebuie căutate altele. Pentru a le găsi, însă, este nevoie de implicarea, de colaborarea tuturor factorilor responsabili în acest sector. Inclusiv a Consiliului Județean, dat fiind că, până la 1 ianuarie 2005, CJ a fost instituția care a finanțat Căminul de bătrâni din Lipova (cu Primăria în rol de ordonator de credite).

Personalul - stresat, nemulțumit, neliniștit

„Soluțiile care ni s-au propus deocamdată sunt total nerealiste. Una dintre ele ar fi trimiterea acasă a persoanelor fără handicap, din cămin. Cum să-i trimiți acasă, când cei mai mulți dintre ei nu au casă?! Este o percepție deplasată să consideri aceste instituții ca niște sanatorii unde oamenii vin pentru o perioadă de timp și apoi se întorc acasă" - opinează directorul Arsenie. El este de părere că **„s-a pus căruța înaintea cailor. Mai întâi trebuia create alternativele și, de-abia după aceea trebuia făcută restructurarea."** Dă, Doamne, mintea românului, cea de pe urmă!

Grija față de bătrânii din cămin este motivul care i-a determinat pe cei doi doctori să tragă un semnal de alarmă prin modalitatea de față. Lor li s-a alăturat și infirmiera **Ildiko Trif,** președinta sindicatului din Centrul de Îngrijire și Asistență de la Lipova. Ea atrage atenția și asupra problemei personalului (85 de oameni) din Căminul de bătrâni: **„De la sfârșitul lui decembrie nu am mai luat nici un ban. Întreg personalul are un sentiment de stres, de nemulțumire și de neliniște. Dacă angajații nu-și primesc salariile, dacă nu au bani acasă, cu ce să-și cumpere o pâine... gândiți-vă în ce stare vin ei la serviciu, cât le este de ușor să lucreze cu bătrânii, să le vorbească frumos, să-i trateze cum trebuie... Este o situație plină de încordare. Urmărim să vedem ce se întâmplă în zilele următoare, iar dacă situația nu se reglementează, vom ajunge la proteste!"**

Primarul Popina contraatacă

Cum toate problemele prezentate mai sus nu ar fi de ajuns, Căminul de bătrâni de la Lipova se mai confruntă cu încă una, la fel de importantă. Clădirea în care funcționează căminul aparține Bisericii romano-catolice „Maria Radna". Ea a fost revendicată și se va retroceda proprietarului de drept. Momentan, imobilul se află într-o stare de degradare destul de avansată, cu avarii de structură foarte serioase. **„Noi am căutat și am identificat câteva posibile locații în care Căminul de bătrâni ar putea să funcționeze după retrocedare. Dar la nivelul Primăriei există o oarecare**

reținere în a accepta propunerile noastre pentru că se tem că vor fi puși în situația să suporte și finanțarea" - subliniază directorul Arsenie.

De cealaltă parte a baricadei, primarul orașului Lipova, **Viorel Popina,** spune că **„Primăria nu dispune de spațiile la care se gândesc cei de la cămin. Cele de la unitatea militară nu le-am primit, dar, oricum, ele nu sunt specifice pentru cămine. Iar o altă clădire nu există. Ce visează ei acolo nu există!"**

În privința finanțării Căminului de bătrâni de către Consiliul Local, primarul Popina a fost foarte categoric: **„Nu noi, ci Consiliul Județean este instituția care răspunde financiar de acest cămin. Banii pe care noi îi primim de la Consiliul Județean nu au o destinație specială pentru căminul de bătrâni. Iar comunitatea locală nu își poate asuma o asemenea responsabilitate. Cu banii pe care îi avem, Lipova nu este în stare să țină atâția bătrâni, cu atât mai mult cu cât ei sunt din tot județul, nu numai din Lipova. Primăria nu este responsabilă față de ei și nu este dispusă să contribuie financiar cu nimic la întreținerea lor. (...) Am putea, totuși, contribui, dar numai pentru bătrânii localității, adică vreo 20 de persoane. Pentru ceilalți, să contribuie primăriile localităților lor de domiciliu."**

CJ a dat banii, cu destinație precisă

Chiar dacă nu a folosit tonul... milităresc al primarului din Lipova, președintele CJ Arad, **arh. Gheorghe Seculici,** a fost la fel de categoric: **„Primăria Lipova este cea care trebuie să se ocupe de finanțarea Căminului de bătrâni, și nu Consiliul Județean. De ce? Simplu: pentru că CJ a dat bani Primăriei Lipova, cu destinație precisă, pentru finanțarea Căminului de bătrâni. În baza Hotărârii CJ 177/21 decembrie 2004, Consiliul Județean i-a repartizat Consiliului Local Lipova suma de 2,7 miliarde de lei pentru finanțarea Centrului de Îngrijire și Asistență. Prin adresele 5531/30 decembrie 2004 și 446/31 ianuarie 2005 am comunicat Consiliului Local Lipova această hotărâre, precizând că suma de 2,7 miliarde lei va fi utilizată pentru finanțarea Centrului de Îngrijire și Asistență pe trimestru I 2005. Vorbim de finanțarea serviciilor de care beneficiază toate persoanele din centru, atât cele cu handicap, cât și cele fără handicap."**

Consiliul Județean nu poate, însă, să impună Consiliului Local Lipova folosirea fondurilor strict pe o anumită destinație. Consiliul Județean poate recomanda, poate stabili niște destinații orientative. Autonomia locală îi dă, însă, primarului libertatea de a folosi aceste fonduri în funcție de prioritățile stabilite la nivel local. Iar pentru primarul din Lipova, se vede treaba, Căminul de bătrâni nu reprezintă deloc o prioritate. Viorel Popina nu ține, însă, seama de un lucru extrem de important: dacă Lipova nu ar fi avut Căminul de bătrâni, Lipova nu ar fi primit atâția bani de la Consiliul Județean.

Amenințare cu sistarea viramentelor către CL

Banii pe care Consiliul Județean îi dă Consiliului Local Lipova și celorlalte consilii locale din județ provin din cota de 17% din impozitul pe venit, încasat la nivelul județului. Acești bani sunt virați de către Trezorerie într-un „cont de disponibil" aflat la dispoziția Consiliului Județean. De aici, CJ face viramente lunare către consiliile locale conform programului repartizat prin hotărâre CJ. **„Până în prezent, din programul anual, din cota de 17% din impozitul pe venit, Consiliul Județean a făcut viramente către Consiliul Local Lipova în procent de 56% față de o medie pe județ de 12%. Dar am făcut acest lucru tocmai în ideea de a da posibilitatea Consiliului Local Lipova să creeze condiții de desfășurare normală a activității din Centrul de Îngrijire și Asistență, până în luna martie 2005"** - explică **ing.ec. Petru Haș,** director executiv în cadrul CJ Arad. **„Dacă Primăria, Consiliul Local Lipova nu va folosi suma de bani alocată finanțării Centrului de Îngrijire și Asistență exact în acest scop, atunci Consiliul Județean va interveni, în sensul că nu va mai face viramente din cota de 17% din impozitul pe venit, către Consiliul Local Lipova"** - atrage atenția Gheorghe Seculici.

Amenințarea de mai sus reprezintă o modalitate extremă de a-l face pe primarul orașului Lipova să accepte finanțarea Căminului de bătrâni. De fapt, de a-l face să înțeleagă că el, și nu altcineva, trebuie să se ocupe de această problemă. În sensul de a folosi banii primiți de la Consiliul Județean pentru finanțarea căminului, exact pentru finanțarea căminului, și nu pentru alte... priorități. **„De ce n-o face Consiliul Județean direct, fără să mai implice Primăria?"** - întreabă Viorel Popina. Pentru că nu există cadru legal să facă așa ceva.

◆◆◆

Toate consiliile locale din județ (inclusiv cel din municipiu) care s-au confruntat cu situații similare celei de la Lipova, i-au preluat - cel puțin deocamdată - pe vârstnicii fără handicap din căminele bătrâni. Sigur că ei reprezintă o grijă în plus pentru primării. Dar, până la urmă, sunt oameni. Niște oameni singuri și neajutorați, cum fiecare dintre noi ar putea să ajungă mai devreme sau mai târziu. Ce să facem cu ei? Să-i înfometăm? Să-i aruncăm în stradă?

Poate ar fi timpul să-i tratăm cu mai multă responsabilitate...

Foto: Ștefan Matyaș & Margareta Szegö

Pe iarbă

În ultima lună la noi fotbalul se joacă pe zăpadă. Iarnă grea, frig, iar acum mai și plouă. Terenurile sunt impracticabile, încât antrenorii sunt puși în situația ca mai mult să ghicească calitățile jucătorilor pe care îi au în pregătiri decât să se dumirească asupra lor. Îmi pun întrebarea ce concluzii a putut să tragă antrenorul Iorgulescu cu Poli Iași pe un teren aflat sub un strat gros de nea. A rămas doar cu rezultatul de egalitate cu o divizionară A, ceea ce dă bine la imagine. În rest, o minge buclucașă, care prindea traiectorii ciudate. Ei, bine, ca mai toate echipele care se respectă, UTA a plecat astăzi în Croația pentru o pregătire centralizată, în care va juca niște meciuri amicale pe terenuri cu iarbă, într-o zonă cu climă mediteraneană. Vor fi 10 zile în care antrenorul se va dumiri ce și cum pentru a aborda returul cu încrederea care să-i permită să urce în clasament și să se anunțe pentru la anul ca pretendentă sigură la promovare. Suntem convinși că așa va fi, mai ales că tradiția clubului o cere. Să nu uităm că anul acesta UTA împlinește 60 de ani de la înființare și are în spate un palmares bogat, din care amintim doar cele 6 titluri de campioană a țării și două Cupe ale României. Iată de ce UTA este așteptată cât mai curând să-și ocupe locul cuvenit pe prima scenă fotbalistică a țării și poate, acest turneu în Croația să însemne un prim pas. În altă ordine de idei, fotbalul românesc se pregătește serios în vederea confruntărilor internaționale. Mai întâi „tricolorii" lui Pițurcă au pus-o de un amical în Cirpu, cu Slocavia, în vederea întâlnirii oficiale din 26 martie cu Olanda. Ei, bine, acel 2-2 a mulțumit și nu prea, dar iată că în presă au apărut niște cifre care ar trebui să dea de gândit celor de la FRF. Întrebarea era, cum e posibil ca Slovacia cu o populație de patru ori mai mare decât România să aibă peste 400.000 de fotbaliști legitimați, iar noi, de patru ori mai mulți decât ei, să avem doar 120.000 de jucători. E vorba de fotbal, nu de hochei pe gheață, că acolo sunt campioni mondiali. Peste două zile vine rândul unei echipe de club să dea măsura valorii sale, Steaua întâlnind Valencia în Cupa UEFA. Trece sau nu trece mai departe formația din Ghen-cea? Să vedem.

Baschetul arădean a înregistrat una caldă, una rece. Vestea bună vine de la Brașov, unde băieții de la West Petrom și-au trecut în cont cea de a treia victorie din acest retur. De acum încolo, toate meciurile băieților, chiar și ale fetelor, se vor juca acasă. În următoarea etapă vine Dinamo, apoi vine Gaz Metan, Farul, Piteștiul, Asesoft, Iași, Carbocchim și în final, Elba. După asta vom vedea în care play vom juca, în off sau în out. Fetele de la BC ICIM s-au deplasat la Olimpia cu gânduri mari, dar au înscris doar 42 de puncte, cu 20 mai puține decât bucureștencele. Altfel spus, cam cât se înscrie într-un meci de handbal. L-am întreba, pe domnul prof. Constantin Wünsch, care s-a ocupat de pregătirea echipei, din motive obiective, cam ce au jucat acolo fetele? Cum e posibil ca să dea doar 5 coșuri, în medie, pe „sfert". În restul timpului ce au făcut? Înțelegem dacă Olimpia ar fi câștigat cu 62-57, un scor cât de cât strâns, dar 62-42 e greu de priceput. Sau și acum ne-au furat arbitrii? Înțelegem că echipa e tânără, dar și cea de acum 10 ani tot tânără, era dar câștiga campionatul. Cât ne mai ascundem în spatele tinereții jucătoarelor?

Alex. Chebeleu

„Bătrâna Doamnă", la ultimul meci amical înainte de plecarea în Croația

F.C.M. UTA - A.C.U. Goldiș 2-1 (1-1)

Trupa antrenată de Marcel Câmpian a început mai bine meciul amical de sâmbătă, de pe stadionul UTA, iar după un sfert de oră conducea cu scorul de 1-0, prin golul marcat de Turcan. Partida a fost, apoi, destul de antrenantă, cu gazdele atacând mai mult, dar nici Aslău et comp. nu s-au lăsat mai prejos, căci au contraatacat periculos, fiind aproape de majorarea scorului în câteva rânduri, Vișan cerând și un penalty, după ce a fost trântit în careul UTA-ei. Egalarea a venit, totuși, în minutul 41, Apostu dovedind încă o dată că este un adevărat golgeter.

Partea secundă a jocului a fost la fel de intensă, cu mai multe ocazii de gol de ambele părți, dar cei care au mai marcat au fost cei de la UTA, prin Boroiban, cu un sfert de oră înainte de final, 2-1 fiind - de altfel - și rezultatul de la sfârșitul meciului.

UTA: Rusu - Tilihoi, Buglea, Aldea, Șandru - Rădoi, Șerban, Bota, Andone - Apostu, Sântejudean. **Au mai evoluat:** Mârne, Bobar, Hexan, Szilyer, Poenaru, Boroiban, Bogoșel. **ACU:** Mutu - Maghici, Lung, Pocean, Iova, Bâgu - Turcan, Aslău, Vișan - Petrovici, Ștefăligă. **Au mai evoluat:** Grozav, Burtic, Mariș, Selegean, Siminic, Liga. **Au arbitrat:** G. Biro - la centru, E. Cristea și S. Mocanu - asistenți.

Leo Sfâra

UTA i-a trimis acasă pe Musteață și Tudoran

● Cozea i-a părăsit pe „alb-roșii"

Înaintea „amicalului" cu ACU Goldiș, antrenorul Silviu Iorgulescu i-a anunțat pe jucătorii bucureșteni Musteață și Tudoran că renunță la serviciile lor. Primul are o situație încurcată, deoarece ultima dată a evoluat în campionatul Moldovei, iar de acolo „cartea verde" parcă nu mai vine. Chiar și FC Vaslui a încercat să-l legitimeze, în vara trecută, fără sorți de izbândă, însă. Celălalt, a început bine pregătirea cu UTA, Silviu Iorgulescu spunea că „Tudoran mănâncă și copii cruzi", dar pe parcurs a „obosit" și nu a mai putut mânca nimic...

Un alt caz este cel al lui Cozea, tânărul jucător ajuns în pregătiri de la divizionara D arădeană, Voința Zimandu Nou. Prin vocea lui Marius Băc, omul sub a cărui „aripă" se află jucătorul, Cozea a anunțat UTA că nu mai dorește să rămână în lotul „Bătrânei Doamne". Asta, probabil după ce a aflat că antrenorul Iorgulescu nu va conta pe el în retur.

Leo S.

Oboseala a lovit Ineul

Ineuanii nu au mai repetat prestația și rezultatul bun din partida cu Bekecsaba, disputată joi, în Ungaria. După spusele antrenorilor, Tricotaje a pierdut cu 2-0, sâmbătă, la Deva, din cauza oboselii acumulate în ultimul timp. **„Am avut și noi ocaziile noastre, însă jocul nu a avut consistența de altădată. Suntem puțin obosiți, dar e ceva normal dacă ne gândim că, de când am venit din cantonament, am jucat tot la trei zile meciuri amicale și încă împotriva unor echipe bune."** - ne-a declarat tehnicianul Petre Bunaciu.

Împotriva devenilor, Nagy și Bunaciu au experimentat pentru prima oară sistemul de joc 4-4-2, pus în practică de: Păscălău - Bilia, Sabău, Jurcă, Seceleanu - Cioară, Abrudean, Nădăban, Ciubăncan - Paina, Negrita. **„Ne-am tot gândit de ceva timp să schimbăm sistemul de joc, însă rămâne de văzut dacă echipa va avea rezultate în meciurile amicale în această formulă. De abia atunci vom decide cum o să jucăm în campionat."** - a spus Bunaciu. Într-adevăr, se pare că tehnicienii „tricotorilor" nu sunt prea consecvenți în ceea ce privește implementarea noului sistem de joc, pentru că după pauză, în meciul cu CS Dezna, au revenit la 3-5-2: Irimia - Bilia, Seceleanu, Sabău - Laza, A. Leucuța, Abrudean, Sas, Răduț - Solomon, Pavel.

Simțind dureri la călcâi, Cătălin Almășan nu a făcut deplasarea în județul Hunedoara, fiind menajat de antrenori. Bilet de voie a primit și Marius Plisca, care, sâmbătă, și-a botezat fiica, Maria Antonia. Veștile privind starea de sănătate a lui Claudiu Porumboiu sunt mai bune, în sensul că fundașul Tricotajelor are ficatul mărit doar din pricina oboselii. Participând la antrenamentele ineuanilor, Georgiu și Solomon sunt departe de a-și fi legat destinul de divizionara B, care, se pare, nu mai are locuri disponibile în lotul de jucători.

Tricotaje Ineu trebuia să joace, ieri dimineață, și cu Gloria Arad, însă datorită impractibilității stadionului „Romvest" întâlnirea amicală a fost amânată. Următorul test al „alb-albaștilor" va avea loc, miercuri, la Ineu, în compania CFR-ului de pe Bega.

Călin Mnerie

23 pentru Croația

Demian - singura noutate pentru UTA

Imediat după meciul cu ACU Goldiș, de sâmbătă, antrenorul Silviu Iorgulescu a stabilit lotul cu care UTA va pleca în Croația, pentru un cantonament de 10 zile. Sunt 23 de jucători, singura noutate fiind Marius Demian, de la „Poli", care a sosit la Arad sâmbătă, cu acest prilej urmărind și partida mai sus amintită, după care a mers la vestiarul „Bătrânei Doamne".

Iată, în continuare, pe cei care vor face deplasarea în orașul Medulin: **Rusu, Mârne** - portari, **Tilihoi, Buglea, Varga, Demian, Aldea, Șandru, Bogoșel, Bobar, Pascariu, Szilyer, Hexan, Turcuș, Șerban, Rădoi, Bota, Andone, Poenaru, Boroiban, Apostu, Sântejudean, Negru** - jucători de câmp.

În Croația, UTA are programate cinci meciuri amicale, însă organizatorii au anunțat, în ultimul moment, că programul se va face la fața locului, deoarece în stațiune se mai află 12 echipe în pregătire, iar terenurile nu sunt decât trei. La Medulin, UTA va beneficia de o climă blândă, căci în timpul zilei temperaturile se ridică la 10-12 grade celsius, asta însemnând că pregătirea se va face în bune condiții, pe terenuri cu iarbă.

Leo S.

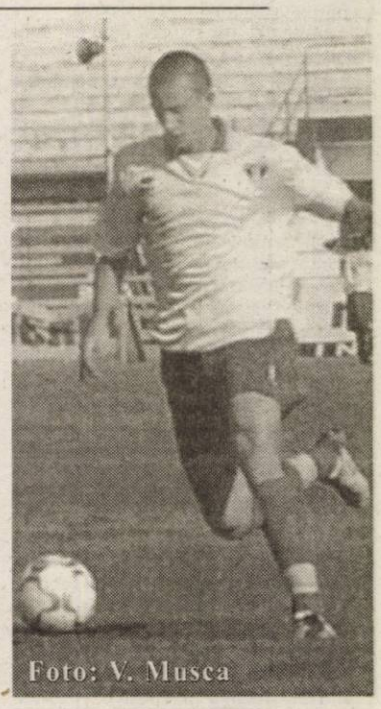

Foto: V. Musca

Rugby

Ursache și Dimofte vor privi la televizor meciul cu Rusia

Surprinzător, printre „tricolorii" selecționați pentru meciul cu Rusia, nu se regăsesc arădenii Valentin Ursache și Ionuț Dimofte. Convocați la toate acțiunile importante ale „stejarilor" din ultimele șase luni, jucătorii de la Contor Zenner CSU Aurel Vlaicu Arad au fost lăsați la vatră, fără a primi vreo explicație din partea selecționerilor francezi. Antrenorul arădenilor, Ovidiu Șerban, e și el surprins de nedreptatea făcută băieților săi, pe care - însă - o pune pe seama superficialității tehnicienilor Santamans și Antonin: **„Am impresia că rușii sunt subestimați și acest fapt ar putea să ne coste. Nu mă alarmează neconvocarea lui Ursache și Dimofte, pentru că sunt convins că pentru puternicul meci cu Georgia, cei doi, dar - poate - și alți arădeni vor primi telefoane de la București."** - a concluzionat Șerban.

În aceste zile, Contor Zenner CSU Aurel Vlaicu este pe cale să pună punct celui de-al doilea ciclu de pregătire, care a început cu cantonamentul de la Moneasa și a fost completat de antrenamentele specifice desfășurate în sala CSȘ Gloria și Expo Arad. Seria meciurilor de pregătire va demara, miercuri, când arădenii se vor deplasa la Lupeni. Singurul jucător indisponibil din lotul arădean este Valentin Bordea, aflat în convalescență după operația suferită la genunchi.

C. Mnerie

Meciuri amicale

CNM Livada - Victoria Nădlac 0-1 (0-0)

A marcat: D. Pantea - min. 77.

CNM Livada: Dulhaz - M. Moțiu, S. Dragalina, Lenghel, G. Iancu - Bontea, Ardelean, M. Moț, C. Curta - Petcuțiu, Cozea. **Au mai jucat:** Oneț - Pleșescu, Galiș, S. Pantea, Bulzan, Bălă, Croitoru, Ailenii. **Antrenor:** Mihai Roșca.

Nădlac: Fl. Moț - Măcean, Iftimie, Vlădău - Botea, Bozian, Becan, Babău, Cotuna - Talpaș, Gligor. **Au mai jucat:** Trifoi - A. Moț, Sârbu, Mât, Țanțagoi, Kukucska, D. Pantea. **Antrenor:** Sandu Gaica

● Disputat pe terenul CSȘ Gloria, meciul a constituit un bun antrenament pentru ambele formații. ● Per ansamblu, jocul a fost echilibrat, combatantele - fiind - oarecum surprinse de randamentul adversarului. ● Până la urmă, piusul de experiență al divizionarilor C și-a spus cuvântul, Pantea marcând golul succesului printr-un frumos șut ce lovit și bara porții lui Dulhaz. ● Patronul CNM-ului, Marius Băc, spunea că, deși a pierdut, echipa sa nu a fost cu mult mai prejos decât **„cea mai bună formație din fotbalul arădean."** ● Într-adevăr, teamul pregătit de Sandu Gaica se bucură de o stabilitate financiară și organizatorică demnă de invidiat, rezultatele urmând a se vedea în returul campionatului. ● De la „vameși" au lipsit Iaroș, Ciba și Fabian, însă toți trei sunt așteptați să se pregătească cot la cot cu colegii lor în această săptămână. ● Pentru că mijlocașul tulcean despre care s-a tot vorbit în ultima săptămână nu a mai dat nici un semn de viață, se pare că lista de achiziții a Nădlacului se oprește la cei patru jucători foarte tineri, dar în același timp extrem de talentați: Alin Gligor, Marius Țanțagoi, Bogdan Bozian și Călin Botea.

Călin Mnerie

Romvest - Șoimii Lipova 0-0

Meciul s-a disputat pe terenul primei echipe, sâmbătă dimineața, și s-a terminat cu un scor alb, precum terenul de joc. A fost un joc util, un antrenament excelent pentru ambele formații, care - iată - s-au aflat pentru a treia oară față în față în această perioadă de pregătire.

Romvest: Mureșan - Asmarandei, Cozma, Roman, Pantea - Stein, Bârnoagă, Herlo, Calvin - S. Gligor, Ionașcu. **Au mai evoluat:** Boroș, Negrea, Sârb, Uțică, Prisecaru, Ignat, Șușelescu. **Lipova:** Ciornei - Ardelean, Baul, Barna, Vizitiu, Giulău - Tisza, Șule, Schmidt - Horga, Iancu. **Au mai evoluat:** Lingurar, Țica, Tomoioagă.

L.S.

Înfrângere usturătoare

C.S.M. Oradea - UAV West Petrom II Arad 94-53

Echipa a doua a clubului petrolist de baschet a fost depășită categoric la Oradea, în derby-ul ligii secunde (locul 1 contra locului 2) de o formație superioară, în vervă. Adversarii au fost la timonă, doar în intervalul minutelor 10-20 tabela indicând egalitate. Pe sferturi, situația a fost următoarea: 25-8, 21-21, 25-6, 23-18. Pentru arădeni au înscris Ifrim 7, Manoilescu 15, Szekely 5, Băbuț 4, Laza 15, Dragoș 3, Crângașu 4. De la gazde a absentat Veres, accidentat, în schimb ceilalți foști petroliști, Betea, Sere și Mandache au fost la înălțime, după cum a recunoscut antrenorul Istvan Steinhübel. Sâmbătă, arădenii joacă la Sala Decebal cu echipa din Târgu Secuiesc.

A. Hărțău

Pas de gigant spre play-off

Forex Brașov - West Petrom Arad 73-81 (19-22, 13-14, 18-18, 23-27)

Baschetbaliștii arădeni au făcut, sâmbătă, un pas de gigant, aproape hotărâtor în direcția play-off-ului campionatului Diviziei A. Victoria de sub Tâmpa a fost muncită și meritată. Cu excepția startului defavorabil de partidă, în care localnicii au condus cu 7-0, petroliștii au fost permanent la timonă. Diferențele nu au fost foarte mari, oscilând între 5-10 puncte, însă ele au reflectat superioritatea echipei noastre. În primele două sferturi s-a remarcat americanul Haslett, care prin „triple" consecutive a înclinat ușor balanța de partea arădeană (în total a reușit șase!). De notat, de asemenea, evoluțiile lui Toroman și Isleam, ambii realizând 19 puncte, fiind buni în apărare și izbutind numeroase recuperări ofensive și defensive. Nu în ultimul rând, se cuvine amintit aportul lui Tosic, cu 15 puncte (1x3) și Iov, 4 puncte, la triumful repurtat, ultimul contracarându-l adesea pe rusul Kolesnikov. Pentru West Petrom a mai înscris Luca (1 punct).

În anumite momente ale întâlnirii, gazdele s-au apropiat amenințător, dar arădenii au găsit resurse pentru a depăși clipele dificile ivite și și-au impus punctul de vedere. Tehnicienii arădeni au reclamat comportarea publicului din sală. „Au fost agresivi. Aruncau, scuipau, ne fluierau... Cum stăteam tocmai sub tribună, la time-out-uri trebuia să ne deplasăm spre centrul suprafeței de joc, pentru a scăpa de spectatori. Oricum, subliniez felul în care au luptat băieții" - ne-a spus, imediat după meci, directorul tehnic Emeric Davidhazy. La rândul lui, antrenorul Adrian Budurean a afirmat că partitura tactică a fost interpretată excelent de elevii săi, conducând la importanta victorie. Per ansamblu, arbitrajul cuplului Alexandru Columban (Cluj) - Gabriel Dima (București) a fost considerat mulțumitor, cu o ușoară tentă, aproape insesizabilă, pentru localnici.

West Petrom dorește să își continue prestațiile pozitive, cu toate că etapa viitoare, la Arad sosește Dinamo București. „Indiferent de rezultat, vrem să facem un meci bun și să ne apărăm cu ardoare șansele. Campionatul rămâne deschis, echilibrat, dominat de ambiții, fapt care rezultă din scorurile înregistrate. Nu trebuie să ne culcăm pe lauri" - conchide același Davidhazy.

Adrian Hărțău

Haslett și-a purtat colegii spre izbândă, printr-o spectaculoasă suită de „triple".

Foto: Șt. Matyaș

Rezultatele etapei a 14-a

Rapid - Farul Constanța 51-85, Atlassib Sibiu - Gaz Metan Mediaș 87-68, Asesoft Ploiești - Poli Carbochim Cluj 102-74, BCM Pitești-Universitatea Iași 87-78, **Forex Brașov-West Petrom Arad 73-81**, Dinamo-Elba Petrom Timișoara 91-67.

CLASAMENTUL

1. Dinamo Erbașu	14	13	1	1283-906	27
2. Asesoft Poiești	13	12	1	1053-819	25
3. Atlassib Sibiu	14	9	5	1157-1036	23
4. Farul Constanța	14	8	6	988-937	22
5. Elba Timișoara	14	7	7	1074-1036	21
6. Poli Carbochim	14	7	7	1097-1127	21
7. Gaz Metan Mediaș	13	7	6	984-982	20
8. West Petrom Arad	**14**	**6**	**8**	**965-1013**	**20**
9. B.C.M. Pitești	14	6	8	975-1027	20
10. Univ. Iași	13	4	9	902-1039	17
11. Rapid	14	2	12	963-1275	16
12. Forex	13	1	12	807-1054	14

Runda următoare (sâmbătă, 19 februarie) programează disputele Gaz Metan Mediaș-Rapid, Farul-Atlassib Sibiu, Universitatea Iași-Asesoft Ploiești, Poli Carbochim Cluj-BCM Pitești, Elba Timișoara-Forex Brașov și **West Petrom Arad-Dinamo București.**

Baschet feminin

Deși era în joc un eventual loc patru

B. C. ICIM a pierdut la 20 de puncte duelul cu Olimpia!

Știam că jocul din Capitală, cu Olimpia, nu este unul ușor. Că se juca pentru un eventual loc patru înainte de intrarea în play-off, echipa ce pierdea urmând să își ia adio de la această poziție. Știam că Olimpia nu mai este echipa din anii trecuți și că, încet-încet, a devenit o formație ce are un cuvânt de spus. Dar nu ne așteptam la o înfrângere tocmai la 20 de puncte a fetelor de la ICIM, mai ales că au știut cât de important este jocul. Nu credeam că arădencele nu vor conta defel în joc, fiindcă, așa cum o arată scorul, gazdele nu au întâmpinat vreo rezistență. E adevărat, B. C. ICIM este în reconstrucție, jucătoarele sunt tinere, Olimpia joacă de ani buni în aproape aceeași formulă, dar - cu certitudine - nimeni nu spunea nimic dacă ar fi fost o înfrângere la o diferență mai mică, dar ar fi contat și echipa arădeană în acest meci în vreun fel. Însă, să ai trei pivoți care au reușit „performanța" să își treacă în cont câte două puncte (!) de căciulă sau să o ai în echipă pe Cristina Matei Tămaș care nu a izbutit nici măcar un coș nu putem trece cu vederea...

Cum precizam, Olimpia s-a impus la 20 de puncte, 62-42 (19-14, 19-5, 11-12, 13-11), ca să nu mai spunem că - săptămâna trecută - scriam de jucătoarele de la Oradea că au reușit două puncte într-un singur sfert. Acum nu ne mai mirăm deoarece, după cum se poate observa, B. C. ICIM a reușit cu trei mai mult în zece minute....

Pentru gazde au punctat: Pavasiuc 23 (1), Strugaru 18 (4), Diaconu 12 (2), Rădulescu 6, Kursievic 3. De partea cealaltă au marcat: Ondreikovics 16, Drăgoescu 9 (1), Șipoș 6 (1), Bucică 5 (1), Rus 2, Moroșan 2, Chirilă 2.

Au arbitrat Marius Udrică (Craiova) și Relu Dobre (Galați). Delegat FRB Ioan Olaru (București).

Explicația antrenorului

Care ar fi cauzele înfrângerii la o diferență de 20 de puncte ne-a spus antrenorul Dan Moraru: **„În pauza dintre tur și retur am pus accent pe faza defensivă și se pare că ne-am cam pierdut din deprinderile din atac. A fost o zi în care toată echipa a jucat prost, în care procentajul a fost slab, în care s-a ratat în situații clare, în care pivoții au înscris șase puncte. Nu a funcționat defel faza ofensivă, probabil că, dacă mergea cât de cât, altfel s-ar fi pus problema, ar fi fost un joc mai strâns. Dacă procentajul era unul normal, am fi marcat încă douăzeci de puncte. Promit, și nu vorbesc gratuit, că de anul viitor competițional altfel vom vorbi. Să nu uităm că ne-au plecat trei jucătoare, iar momentan nu le poate înlocui nici una dintre componentele lotului. Nu putem emite pretenții acum, când în afară de Ondreikovics și Tămaș, celelalte nu au experiență."**

Polo

S-au prezentat onorabil

Astra U.A.V. Arad - Dinamo 5-6 și 7-10

Progres evident

În turul campionatului, Dinamo trecea lejer de echipa arădeană, impunându-se cu 16-0 și 16-4. Antrenorul Cristi Cosma preciza înaintea „dublei" de la bazinul „Delfinul" că nu se ia în calcul varianta victoriei, însă așteaptă ca băieții pe care îi pregătește să facă două jocuri bune. Iar poloiștii au băgat la cap și au ținut aproape de partenera de întrecere, progresul - numai prin prisma scorului - fiind evident. Ca să nu mai vorbim de antrenorul grupării oaspete care nu înțelegea cum o echipă de juniori (excepția numindu-se Ionescu) poate fi aproape egală echipei pe care o pregătește, după succesele categorice din prima parte a sezonului.

Putea fi o remiză

Jocul de sâmbătă a stat sub semnul echilibrului, singura dată când Dinamo s-a desprins la trei goluri diferență a fost spre finele reprizei a III-a, când tabela indica 2-5. Până atunci s-a mers cap la cap, cu un plus pentru vizitatori a căror atacuri erau mai repede rezolvate. De la 1-2 (min. 7), Rafael Ranca a marcat golul egalizator în min. 5 al reprizei secunde, după care, în doi timp și trei mișcări, Orzoiu și-a dus echipa în avantaj, 2-5 (min. 7). Ultima repriză a fost una în care cele două combatante s-au întrecut în ratări, iar cu două minute înainte de sfârșitul întâlnirii dinamoviștii păreau a fi pecetluit soarta meciului. Tinerii poloiști arădeni nu s-au descurajat și, susținuți de aproximativ 150 de spectatori, reușesc să perforeze poarta adversă de încă două ori prin Foltuț și Samuilă, 5-6 scorul final (1-2, 1-0, 0-3, 3-1) și păcat, fiindcă un rezultat de egalitate putea fi scos.

Ceva mai lejer pentru Dinamo

Mustruluiți, cu siguranță, de antrenor, dinamoviștii au încercat să se impună mai ușor în partida de ieri. Nici Astra U.A.V. nu a opus rezistență ca și în meciul precedent, neatenția și mai ales ratările contând în economia jocului. Vizitatorii și-au impus punctul de vedere în repriza a doua, când s-au distanțat la trei goluri (2-5), ba mai mult au încheiat următoarea repriză cu cinci reușite în favoarea lor, 3-8. După ce, în prealabil, R. Ranca a bifat o ratare monumentală, și-a răscumpărat greșeala în următorul atac când a punctat pentru 5-9 (min. 4). Scor final 7-10 (1-2, 1-3, 1-3, 4-2)

Formații și marcatori

Astra U.A.V.: Lupașcu - Mereg, Mod, R. Ranca 1+1, Perian, Cotrău 0+2, FL. Ranca, Samuilă 1+1, Foltuț 2+1, Szabadai 1+1, Ionescu, Iuhasz, Ivan 0+1. **Antrenor** Cristi Cosma. **Dinamo:** Stoenescu 0+1 - Mustață, Robu 0+3, Stancu 1+1, Orzoiu 2+0, Necșulescu, Demeter 0+1, Căprariu, Fierșteanu 1+3, Georgescu 1+1, Ungureanu, Mateiaș 1+0. **Antrenor** Liviu Răducanu.

„Dubla" a fost oficiată de Ladislau Vekerdi (Oradea) și Attila Brosovszky (Arad).

Adela Ciolocoi

Rezultatele rundei a XII-a

CSU Oradea - Someșul Dej 71-51, Magic Sibiu - Universitatea Cluj 64-79, Sportul Studențesc - CET Govora 78 - 85 (după prelungiri), Livas Târgoviște - Rapid 87-52, **Olimpia București - B. C. ICIM 62-42.**

CLASAMENT

1. Livas	12	12	0	1020-671	24
2. CET	12	9	3	853-703	21
3. Sportul	12	9	3	825-733	21
4. Cluj	12	8	4	848-762	20
5. Olimpia	12	7	5	824-767	19
6. B. C. ICIM	**12**	**6**	**6**	**822-716**	**18**
7. Rapid	12	4	8	898-807	16
8. Sibiu	12	3	9	691-913	15
9. Oradea	12	2	10	565-920	14
10. Dej	12	0	12	574-928	12

Etapa viitoare, 19 februarie: Livas - Olimpia, Rapid - Sportul Studențesc, Universitatea Cluj - CSU Oradea, **B. C. ICIM - Someșul Dej**, CET Govora - Magic Sibiu

Grupaj realizat de Adela Ciolocoi

Bogdan Țăruș, primul la „naționalele" indoor

Sala de atletism din complexul „Lia Manoliu" din Capitală, este gazda C.N. indoor pentru seniori și tineret. Bogdan Țăruș (Farul Constanța - C.S.M. Arad PAB) a fost primul la seniori, în proba de 60 m, cu timpul de 6,76 sec., în vreme ce în aceeași probă, Adrian Ștefan (Steaua - C.S.M. Arad PAB) a ocupat locul 3, tot la seniori, cu 6,79 sec. La săritura în înălțime, Alexandru Muscalu s-a situat pe poziția a 5-a la tineret, cu 2.08 m, iar la 1500 m, Raymond Gulyas s-a clasat pe locul 5 (tineret), trecând linia de sosire în 3.55.25 min. Specificăm că este vorba despre rezultate din prima zi, de sâmbătă. De la competiție lipsesc medaliații olimpici Ionela Târlea (care și-a sărbătorit, recent, împlinirea a 29 de ani în cantonamentul din Cipru), Marian Oprea (triplu salt) și Maria Cioncan (800 și 1500 m), sportivi legitimați la C.S.M. Arad PAB, care nu participă, de obicei, la sezonul de sală, având drept țintă predilectă Campionatele Mondiale în aer liber, de la Helsinki.

Adrian Hărțău

Baschet juvenil

Arădencele, învinse la un punct

Sala „Decebal" a găzduit, ieri, un meci din returul Campionatului Național de junioare I, între LPS ICIM Arad și LPS Satu Mare. Gazdele au beneficiat de aportul a două jucătoare de la B. C. ICIM, Viorela Rus și Daniela Bucică, iar la vizitatoare evoluează Eniko Tarța, baschetbalistă cu dublă legitimare, B. C. ICIM - LPS Satu Mare. În pofida înfrângerii, 59-60 (10-19, 12-16, 23-4, 14-21), echipa arădeană, pregătită de Elisabeta Mateș și Constantin Wünsch, au asigurată calificarea la turneul semifinal, unde acced primele patru clasate din fiecare serie. Pentru LPS Arad au marcat: Bucică 20 (3x3), Rus 18, Haas 17 (2), Dobromirescu 2, Sărăcuț 2. Partenera de întrecere a avut principalele realizatoare în Pop 21 și Tarța 15 (1).

A. C.

Direcția Județeană de Protecția Plantelor și Alte Servicii Arad

Arad, str. Stephan Ludwig Roth nr. 2, Arad - 310216, jud. Arad, cod fiscal 11935740, tel./fax 0257-276.154

Anunță inițierea procedurii de „cerere de ofertă" pentru atribuirea contractului de serviciu **întreținere și reparare automobile**, cod CPSA 5021.

Durata contractului este până la data de 31.12.2005.
Termenul de solicitare a clarificărilor 18.02.2005, ora 12.

Documentația pentru elaborarea și prezentarea ofertei se găsește la secretariatul D. J. P. P. A. S. Arad, costul acesteia fiind de 200.000 lei, care se achită la casieria instituției.

Depunerea ofertelor se va face până la data de 23.02.2005, ora 16,00, la sediul D. J. P. P. A. S. Arad.

Deschiderea ofertelor va avea loc în data de 24.02.2005, ora 12,00- D. J. P. P. A. S. Arad. (0789385)

Mercedes-Benz **AutoSchunn** Partener autorizat DaimlerChrysler Arad / Hunedoara

Organizeaza interviu pentru ocuparea postului de:

REFERENT MARKETING

Cerinte:
Absolvent studii superioare economice;
Experienta in domeniu - minim 2 ani;
Excelente abilitati de utilizare PC;
Seriozitate, devotament, flexibilitate;
Cunoasterea limbii germane sau engleze - prezinta avantaj.

Oferim:
Oportunitatea de a lucra pentru o marca de exceptie, in cadrul unei echipe tinere;
Conditii deosebite de munca si salarizare.

Candidatul ideal va impartasi filosofia Mercedes-Benz:
CALITATE, PASIUNE, PERFECTIUNE

CV-ul si scrisoarea de intentie se depun la sediul firmei sau prin e-mail la adresa alina.sighete@auto-schunn.ro.
Numai persoanele selectate vor fi anuntate telefonic.

AutoSchunn Micalaca Est DN 7 FN*tel/fax:0257/286680, 281474

(c.02.2005)

SOCIETATEA COMERCIALĂ

organizează interviu în vederea angajării a

DOI ECONOMIȘTI

Cei interesați vor trimite C.V. la **ca.ru@smart.ro** până la data de **15.02.2005**.

Relații suplimentare la telefon 0723087829.
Numai cei selectați vor fi anunțați. (0789393)

ROMANIA ROMTRANS ROMTRANS DISTRIBUTION

Logica in Logistica

Grupaj
Distributie Interna

- servicii door to door
- tarife optimizate
- livrare zilnica
- termene ferme de transport

(3709928)

BUCURESTI Tel/Fax:(021)-490.01.06 ARAD Tel/Fax:(0257)-218.846;

Direcția Județeană de Protecția Plantelor și Alte Servicii Arad

Arad, str. Stephan Ludwig Roth nr. 2, Arad - 310216, jud. Arad, cod fiscal 11935740, tel./fax 0257-276.154

Anunță inițierea procedurii de „cerere de ofertă" pentru atribuirea contractului de furnizare **semințe**, cod CPSA 0111.

Durata contractului este până la data de 31.12.2005.
Termenul de solicitare a clarificărilor 18.02.2005, ora 12.

Documentația pentru elaborarea și prezentarea ofertei se găsește la secretariatul D. J. P. P. A. S. Arad, costul acesteia fiind de 200.000 lei, care se achită la casieria instituției.

Depunerea ofertelor se va face până la data de 23.02.2005, ora 16,00, la sediul D. J. P. P. A. S. Arad.

Deschiderea ofertelor va avea loc în data de 24.02.2005, ora 10,00- D. J. P. P. A. S. Arad.

(0789385)

MATROS PARCHET SI ACCESORII
Magazin SPECIALIZAT

Garanția Calității 10 ANI

ORADEA - BUCURESTI - BAIA MARE - TIMISOARA - CLUJ NAPOCA - NEGRESTI OAS - BISTRITA - ARAD - BEIUS

(c.921/2004)

Promoție de iarnă!

PARCHET LAMINAT

de la 139.999* Lei

* fără TVA

Str Aurel Vlaicu Nr.28 - 32, Tel/Fax: 0257 - 349.888
(lângă stadionul UTA, fosta scoală de soferi)

Vino printre cei mai buni

McDonald's™ caută Lucrător în restaurant

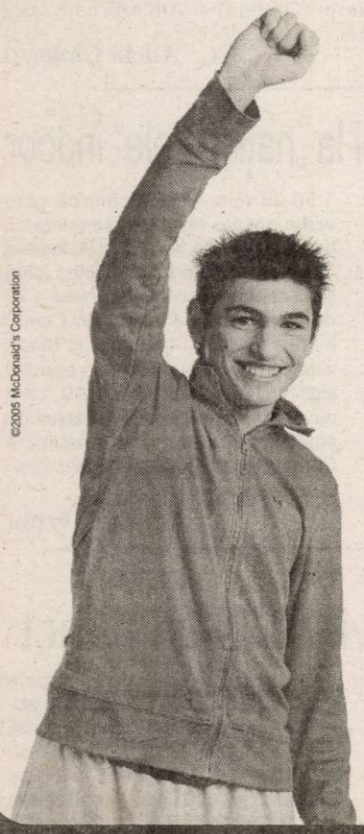

©2005 McDonald's Corporation

Îți oferim șansa să ni te alături! Dacă ești ambițios, dinamic, gata să demonstrezi ce poți, vino să lucrezi în echipa noastră!

Te așteaptă un mediu motivant, un program flexibil și colegi dornici să-ți transmită experiența acumulată în cadrul unei companii multinaționale!

Te așteptăm printre noi!

i'm lovin' it

Trimite CV-ul tău, până la 31 martie 2005, cu mențiunea "Lucrător" la McDonald's Bulevard Arad, B-dul Revoluției nr. 78, Arad, fax: 254 114.

(com./02.2005)

---

cotta
Internațional SRL **SELECȚIONEAZĂ**

- *TAPIȚERI CALIFICAȚI*
- *TINERI ABSOLVENȚI*

în vederea calificării în meseria de tapițer.

SE OFERĂ

▪ o salarizare atractivă ▪ condiții deosebite de muncă
▪ bonuri de masă.

CEI INTERESAȚI SUNT RUGAȚI
să se prezinte la sediul societății din Arad, str. Bicaz nr.1-5 (intrarea din str. Aleea Muncii), zilnic între orele 8-9 și 14.30-15.30.

(com. 02/2005)

Producător de Ape Minerale

ANGAJEAZĂ

Reprezentant(ă) Zonal(ă) pentru Zona de Vest

SE CERE:

- experientă în domeniul FMCG 1 an
- abilităţi negociere / comunicare
- cunoştinte operare PC
- permis auto categoria B
- disponibilitate pentru deplasări frecvente

SE OFERĂ:

- pachet salarial motivant;
- training de specialitate;
- autoturism de serviciu;
- posibilitatea dezvoltării unei cariere în cadrul grupului;
- mediu de lucru profesional;

Cei interesati sunt rugaţi să trimită C.V. la nr.de fax : 0257 563 093 până la data de 18.02.2005

(com./02.2005)

S.C. GROUP CRISAN S.R.L.

ANGAJEAZĂ

INGINER SUDOR

Cerinţe:
- vechime în muncă minim 3 ani
- stagiul militar satisfăcut
- permis de conducere
- limba engleză - scris, vorbit (germană, italiană - avantaj)
- PC - MS Office, Internet
- abilităţi de comunicare şi lucru în echipă
- disponibilitate la deplasări în străinătate

SE OFERĂ SALARIZARE DE EXCEPŢIE.

Informaţii se pot obţine la tel/fax 0257-280.190 sau 280.714.

(3709918)

ROMPETROL

Rom Oil este companie membră a Grupului Rompetrol, principalul grup industrial privat din România, care operează depozitele de comercializare en gros a carburantilor lichizi

Recrutează persoane dinamice si motivate pentru Depozitul de carburanti Arad (Vladimirescu)

LABORANT CHIMIST
GESTIONAR DEPOZIT
SECRETARĂ
OPERATOR INCARCARE - DESCARCARE
SERVANT POMPIER (calificat)

Compania oferă un pachet salarial atractiv, mediu de lucru agreabil, integrarea într-o echipă dinamică si posibilităti de dezvoltare profesională

Persoanele interesate sunt rugate să trimita un Curriculum Vitae cu mentiunea **Arad** la numărul de fax 0268-42 69 23/ 42 69 24 (com./02.2005)

Vindem en-gros hârtie albă de ziar (în role mici) pentru ambalaj.

Preţ avantajos,negociabil în funcţie de cantitate.

INFORMAŢII LA redacţia „Adevărul" B-dul Revoluţiei nr. 81 sau la telefon 281.797 zilnic între orele 8-16.

Ordinul Asistenţilor Medicali şi Moaşelor din România

Filiala Arad

TOŢI ASISTENŢII MEDICALI, MEMBRII OAMMR, care au abonamente la revista Ars Medica pe anul 2005, VĂ RUGĂM SĂ PREZENTAŢI CHITANŢA LA SEDIUL OAMMR, pentru a putea beneficia de credite, până în data de 12.02.2005.

Pentru ceilalţi, abonamentele se vor face la sediul OAMMR din cadrul Spitalului Clinic Judeţean de Urgenţă, pentru următoarele numere ale revistei.

INFORMAŢII SUPLIMENTARE TELEFON 0257-338.460.

Preşedinte OAMMR Arad - Ladinia Proeu (COM./02.2005)

FIRMĂ BRITANICĂ DE RECRUTARE

Christopher Martin International

Caută:

BUCĂTARI
COFETARI
PATISERI
(pentru Marea Britanie)

Se cere:
engleza - conversaţional
Se facilitează:
permis de muncă,vize,
transport şi locuinţă

NU PERCEPEM COMISION

Tel.: 0268 312.621
Mobil: 0788 900.055

(3708950)

Societate comercială angajează

- **Secretară** cu cunoştinţe de contabilitate primară, limba italiană (limba engleză nu este necesară, dar constituie un avantaj)
- **Muncitoare** cu experienţă în domeniul încălţămintei sau îmbrăcămintei
- **Şef de schimb** cu cunoştinţe operare PC pentru maşini industriale.

Persoanele interesate vor prezenta un CV la adresa: **Arad, Bd. Revoluţiei nr. 24, ap. 12**, zilnic între orele **9-17** sau **fax 0257-219056** cel târziu **marţi, 15 februarie 2005**.

(0789394)

Aquila & Seca Group

angajează operator PC

Condiţii: ▪cunoaşterea Microsoft Office, Fox Pro;
▪ experienţă în domeniu minim un an.

Cei interesaţi sunt rugaţi să trimită CV la adresele: **arad@aquila.ro** sau **arad.wrg@seca.ro.**

(0789396)

Cel mai modern Complex Comercial

MARKET JACKSON ALFA

VĂ OFERĂ:

- **ARTICOLE DE ÎMBRĂCĂMINTE, ÎNCĂLŢĂMINTE pentru toate categoriile de vârstă**
- **PRODUSE ALIMENTARE la cele mai avantajoase preţuri**
- **PLANTE VII pentru apartamentul dumneavoastră; FLORI ŞI ARANJAMENTE FLORALE pentru ocazii deosebite.**

ÎNCHIRIAZĂ 3 STANDURI COMERCIALE

În cadrul Complexului din cartierul Alfa, funcţionează noua casierie RCS şi în curând un ghişeu poştal şi o farmacie.

VĂ AŞTEPTĂM SĂ NE VIZITAŢI.

Telefoane: 277.560, 0744.459.910

(c.698/2003)

BANCA COMERCIALĂ ROMÂNĂ

oferă :

agentilor economici, **finantare în regim de factoring**, în lei si valută, pentru creantele comerciale materializate în facturi provenite din livrări de mărfuri, executări de lucrări si prestări de servicii la intern/extern.

Câteva dintre **avantajele** serviciilor de **factoring** sunt:

- plata creantelor înainte de scadentă, încasarea la „termen" transformându-se în încasare la „vedere" ;
- perioada de obtinere a lichiditătii este mai scurtă decât în cazul obtinerii unui credit;
- nu sunt necesare garantii materiale;
- documentatie simplă si usor de întocmit;
- costuri reduse .

Informatii suplimentare se pot obtine la unitătile teritoriale din judet sau la adresa :
www.bcr.ro

(c.18/2005)

ANIVERSĂRI

Cu ocazia Sfântului Valentin

EMANUELA ZAMFIRACHE împlinește 5 ani. pe 23 martie, **MIRIAM ZAMFIRACHE** împlinește 4 ani. Buni MIA, buni FICA și bunu LIE, le urează LA MULȚI ANI, cu dragoste. (3222)

VÂNZĂRI APARTAMENTE O CAMERĂ

Vând două apartamente o cameră, 39 mp, alăturate, posibilitate mansardare. Telefon 0723.268.475. (p)

Vând apartament 1 cameră, transformat din 2 camere, str. Mărășești, 54 mp, preț 22.500 Eu. Telefon 228411. (2879)

Vând apartament o cameră la casă, Grădiște, 40 mp, ultraamenajat, 19.500 EU. Telefon 0257-210117. (3181)

Vând garsonieră neamenajată, et. 4, bl. 612, Micălaca, ocupabilă imediat, 16.300 Eu, negociabil. Telefon 0744.154.137. (3275)

VÂNZĂRI APARTAMENTE DOUĂ CAMERE

Vând apartament ultracentral, 2 camere, dependințe, gaz, garaj, 35.000 Euro, cumpărat Legea 112. Telefon 235790. (2903)

Vând apartament 2 camere, bucătărie, 2 băi, gaz, 63 mp + teren aferent, proprietate personală, 38 mp, ultracentral, Ion Georgescu 11, ap. 4, 30.500 Euro. Telefon 0745.420.548. (2995)

Vând 2 camere, la casă, zona Episcopiei, parter, în curte, 75 mp, 42.000 Eu. Telefon 213192, 0722.257.409. (2659)

Vând apartament 2 camere semidecomandat, Colonia UTA, etaj 3/4, preț 32.000 EU. Telefon 0745.652.240. (3182)

Vând apartament 2 camere Vlaicu, îmbunătățit, 25.500 EU. Telefon 270856, 0766.231.477. (3244)

Vând apartament 2 camere confort I, decomandat, în Alfa, etaj 4/4, acoperiș fără probleme, puțin modificat, 70 mp, preț 31.000 EU negociabil. Telefon 0745.772.670. (3261)

VÂNZĂRI APARTAMENTE TREI CAMERE

Vând apartament 3 camere, îmbunătățit (termotecă, pardosea, acoperiș, ușă blindată), în Alfa, 36.000 Euro. Telefon 0741.961.978; 0744.779.833. (2837)

Vând 3 camere, gen asociație, central, renovat, 116 mp, 48.000 Euro. Telefon 253364; 0722.257.409; 0741.253.364; 0788.253.364. (2659)

Vând apartament 3 camere, la casă, central, singur în curte, ideal privatizare. Telefon 0744.523.292. (2840)

Vând apartament 3 camere la casă, central, 157 mp utili + curte comună cu 1 vecin, pivniță, Legea 112. Telefon 289544, 0740.249.544. (3234)

Vând urgent apartament 3 camere, 2 băi, termotecă, Micălaca, 42.500 Eu. Telefon 0723.308.286. (3268)

VÂNZĂRI APARTAMENTE PATRU CAMERE

OCAZIE! Vând apartament 245 mp, ultracentral, et. 1, pentru locuit sau birouri, fără Legea 112 (neamenajat). Telefon 256953, 0740.875.631. (2880)

Vând apartament 4 camere, parter, zona 100, 54.000 Eu, negociabil. Telefon 0723.308.286. (3268)

VÂNZĂRI CASE

Vând urgent casă, în Cintei. Telefon 219466. (2823)

Vând în stațiunea Moneasa casă cu 4 ari grădină și toate utilitățile. Informații telefon 0257/313210; 0259/349712. (2820)

Vând casă str. Poetului 720 mp, FS 25 m. Telefon 0722.295.340. (2928)

Vând vilă (închiriez) Cartierul Funcționarilor, piscină, deosebită, teren și fs mare, 370.000 Eu. Telefon 253364, 0722.257.409, 0788.253.364, 0741.253.364. (2659)

Vând casă, Grădiște sau schimb cu apartament cu 2 camere + diferență. Telefon 0741.693.523. (2868)

Vând casă 3 camere + teren, str. Andrei Șaguna, fs - 20 ml, preț 52.000 EU. Telefon 228411. (3171)

Vând casă mare în Mândruloc nr. 73/A, P+E, grădină 3800 mp, 100.000 EU. Telefon 216051, 0745.479.952. (3202)

Vând casă în Sânpaul 4 camere + demisol, baie, anexe, cu 10.000 mp grădină, preț convenabil. Telefon 0723.736.315; 240634. (3231)

Vând casă 5 camere, curte betonată, termotecă gaz, garaj zidit pentru 2 mașini, 970 mp, terasă acoperită, pivniță, anexe, preț 65.000 EU negociabil. Telefon 0257-213420, 0741.051.659. (3253)

Vând casă 3 camere complet mobilată și utilată, 2 băi, bucătărie, loc luat masa, 2 garaje cu telecomandă, piscină, gazon, posibilitate mansardare, preț 135.000 EU negociabil. Telefon 0257-213420, 0741.051.659. (3253)

Vând casă nouă, în Zădăreni, 3 camere, bucătărie, baie, terasă, pivniță, geamuri termopan, încălzire centrală lemne, garaj, 39.500 Euro, negociabil. Telefon 0740.529.298; 0257/262411. (3243)

Vând urgent casă Grădiște. Telefon 0724.590.986. (3268)

VÂNZĂRI SPAȚII

Vând SPAȚIU COMERCIAL zona Piața Avram Iancu 50 mp + 50 mp pivniță, 50.000 EU. Telefon 0257-210117. (3181)

Vând GHERETĂ din LEMN, 10,5 mp, Alfa, vad comercial foarte bun. Telefon 0744.584.816. (3160)

Vând SPAȚIU COMERCIAL (garsonieră, parter). Informații telefon 0744.584.816. (3160)

Vând HALĂ Micălaca, acces TIR, 49.000 Eu. Telefon 0744.795.263. (3269)

VÂNZĂRI TERENURI

Vând teren arabil 5 ha cu C.F. semănat cu lucernă, pe drumul cu Horia, 1 Eu/ mp. Telefon 0257-289055, 0746.099.320. (2858)

Vând 5.000 mp, centură (6 Vânători), FS - 57 ml, intravilan, 22 Euro/mp. Telefon 253364; 0722.257.409. (2659)

Vând sau schimb teren intravilan, Șiria, 1.400 mp, 18 m fs, 5 Eu/mp, variante auto Diesel, minim 95. Telefon 0723.273.749. (3014)

Vând 2.000 mp TEREN INTRAVILAN cu utilități, în CICIR. Telefon 0745.108.280.

Vând teren intravilan 2350 mp în Micălaca, zona 300 cu proiect pentru hotel. Telefon 0740.010.311. (3157)

Vând teren 100.000 mp la drumul Arad-Nădlac, fs dublu, asfaltat, 3,5 EU/mp. Telefon 213192, 0722.257.409. (2659)

Vând teren intravilan 1000 mp, front stradal 27,5 ml, Grădiște. Telefon 218685; 0722.984.435. (3119)

Vând teren pe DN7 cu proiect aprobat stație carburanți, motel, parcare. Telefon 0724.373.950. (3165)

Vând loc de casă cu utilități sau fără, 700 mp - fs 28 mp; 600 mp - fs 10 mp, Măsca. Telefon 0744.951.669. (3238)

VÂNZĂRI AUTO-MOTO

Vând DACIA 1310, an 1983, numere noi, VT, 575 Euro. Telefon 0723.045.296. (3152)

Vând tractor John Deer de 60 CP, nefolosit, adus recent, se poate înmatricula și un tractor de 445 românesc. Telefon 0744.552.140. (3097)

Vând Matiz 2005, 2700 km, aer condiționat; Ford Transit marfă, an 1996, stare bună; Renault Kangoo 2001, Diesel. Telefon 0744.552.140. (3096)

Vând oblon rabatabil spate de 1,9 tone sarcină, de la camion de 7,5 tone. Telefon 562585. (2854)

Vând Opel Vectra, 1994, TD, ABS, 4.000 Eu. Telefon 250162, 0740.899.958. (2320)

Vând tractor John Deere, model 4240, 140 CP, plug 4 capuri reversibil, disc 4,2, stare perfectă. Telefon 0744.633.584, 0257-536388. (2608)

Vând BMW 530i, 1989, full option (jenți + muzică deosebite) și Ford Scorpio Ghia multe extrase, ambele stare foarte bună. Telefon 0722.510.978. (2876)

Vând Fiat Punto 1,2i, 2004, full option, gri perlat cameleon, 25.000 km, preț 7.900 Eu, negociabil. Telefon 0721.242.224. (2875)

Vând Dacia Berlină an 1999 decembrie, gri metalizată, 39.000 km, unic proprietar, 2.500 EU negociabil. Telefon 0726.204.011. (2913)

Vând ARO 320D (camionetă), 1993, stare excepțională, 2.800 Eu. Telefon 0740.929.500, 0742.239.589, 318478. (3052)

Vând RENAULT 19 CHAMADE Diesel, 1990, înmatriculat, 3.100 Euro, negociabil. Telefon 0722.353.495. (2903)

Vând Opel Astra 1,7 TDi argintiu , climă, an 2001, preț 8.300 Euro, negociabil. Telefon 0744.867.741. (3109)

Vând ARO carosat, în stare foarte bună. Informații 0740.672.059; 289426. (3120)

Vând autotractor IVECO TURBOSTAR 1990, 10.000 Euro, semiremorcă Pacton, 1988 (perne aer), specializată transport bușteni și cherestea, cu prelată, 7.000 Euro, ambele stare foarte bună. Telefon 0744.435.433. (3146)

Vând VW Passat 1,9 TDI Variant, fabricație 2000, preț 9.000 EU. Telefon 0745.652.240. (3182)

Vând Matiz fabricație 2004, climă, alarmă, central radiocasetofon, 4.600 EU. Telefon 0740.093.973. (3196)

Vând microbuz Mercedes-Benz 2080, utilitară, fabricați 1989. Telefon 348206; 0745.178.626. (3199)

Vând autoturism Ford Escort, an 1994 XI, roșu, 1,4i, benzină, alarmă, închidere centralizată, faruri reglabile electric, geamuri electrice, volan reglabil, 4.200 Euro. Telefon 0744.778.157. (3205)

Vând Ford Mondeo 1,8 Diesel, an 1993, extrase, 4.900 Euro, negociabil. Telefon 0744.328.450. (3209)

Aduc la comandă AUTOTURISME și MICROBUZE pentru înmatriculat; TRACTOARE AGRICOLE și piese de schimb. Telefon 0744.552.140. (3095)

Vând Ford Fiesta 1,4 TDCI, an 2003, recent adus, taxele achitate, 8.200 EU. Telefon 0722.826.837. (3192)

Vând Dacia papuc motor Diesel model 2004, carosat, 5 locuri. Telefon 255064. (3220)

VÂNZĂRI ELECTRO

Vând CASE de MARCAT FISCALE, CÂNTARE ELECTRONICE, str. STÂNJENEL 6. Telefon 279702; 0745.395.107, 0788.737.342. (2241)

Vindem CASE de MARCAT, CÂNTARE ELECTRONICE și CONSUMABILE, strada I. L. CARAGIALE nr. 22. Telefon 272727; 282829. (2948)

Vând, în 2 rate, TV COLOR, MAȘINI SPĂLAT AUTOMATE. Telefon 251392. (3025)

Vând TELEVIZOARE COLOR, începând de la 1.500.000 lei. Garanție 1 an. Telefon 287404. (2817)

Vindem ieftin și în rate ELECTROCASNICE second-hand (TV, MAȘINI DE SPĂLAT, FRIGORIFICE); MOBILIER NOU, la comandă; ANVELOPE. Arad, telefon 259339; 0744.706.321, Lipova - 563027. (3091)

Vând MAȘINĂ AUTOMATĂ DE SPĂLAT, CONGELATOR, COMBINĂ FRIGORIFICĂ, foarte ieftin și garanție. Telefon 275277. (34564)

Vindem ieftin CASE MARCAT FISCALE + CÂNTARE ELECTRONICE. Telefon 211622; 0744.507.898; 0723.529.369. (3224)

Vând, ieftin, TELEVIZOARE COLOR, 37 cm - 54 cm - 72 cm, telecomandă. Telefon 338090. (3286)

VÂNZĂRI DIVERSE

Vând birouri (nou și puțin folosite), bibliotecă, masă TV, mobilă bucătărie și pat pentru saltea. Telefon 0744.552.140. (3096)

Vând BOLȚARI TERMOIZOLANȚI beton și zgură cărămidă, omologați, diferite dimensiuni și STÂLPI ORNAMENTALI 0,80 cm, la cele mai mici prețuri. Telefon 283683, 0722.621.600, 0722.870.752. (1963)

Vând lucernă 400 baloți calitate foarte bună, preț negociabil, str. Poetului 112. Telefon 274785, 349325. (3094)

Vând PLASĂ GARD ZINCATĂ - 35.000 lei/kg; TABLĂ ZINCATĂ 0.4x1000x2000, 270.000 lei/coală, CUIE - 30.000 lei/kg; RABITZ 50.000 lei/kg; toată gama de SÂRME; ELECTROZI, COTURI și BURLANE FUM - 45.000 lei/buc, etc. Str. Vrabiei, nr. 4. Telefon 289997, 0744.289.997, 0721.474.980, www.garduri.ro (2197)

Lichidare locuință (mobilier, obiecte uz casnic). Informații telefon 284283, 0745.600.595. (2328)

Vând LEMNE FOC tăiate, 700.000/ mc. Telefon 278583; 0746.601.292. (2497)

Vând baloți paie, la domiciliul clientului. Telefon 0744.633.584, 0257-536388. (2605)

Vând MAȘINĂ GĂURIT 24 de capuri, FREZĂ, CĂRUCIOARE, BENZI ROLE, toate tâmplărie. Telefon 0722.226.403, 0788.196.211. (2860)

Vând baloți de lucernă. Telefon 0257-536354. (2896)

Vând malaxor inox vacumatic, 200 l. Telefon 0723.572.499. (2933)

Vând AEROTERME PE MOTORINĂ, noi + recondiționate, pentru hale industriale, garanție. Telefon 0741.375.843, 213150. (3029)

Vând mobilă de bucătărie, cântar electronic, cântar balanță. Telefon 219041. (2981)

Vând urgent garaj înscris, betonat, electrificat, Micălaca, bloc 532, 2.200 EU. Telefon 0721.531.877. (3187)

Vând mașină de tăitei profesională, cu site. Telefon 0744.635.110. (Ag. Sântana, 39)

Vând televizor, microunde, amplificator, casetofon, monitor, canapea. Telefon 279582. (3198)

Vând haine blană nurcă maro 48-50 și vulpe roșie. Telefon 212526. (2997)

Vând COLȚARE, CANAPELE, FOTOLII, noi. Telefon 286069. (2667)

Vând PIESE stare perfectă pentru TERMOTECI și INSTANTE. Telefon 0724.373.950. (3165)

Vând HRANĂ USCATĂ CÂINI, FURAJE GRANULATE, import UN-GARIA, tâmplărie PVC, rulouri, jaluzele. Telefon 253589. (c. 559)

Vând aspiratoare, biciclete, televizoare diagonala 70 cm - 4.000.000 lei negociabil. Telefon 218900. (3249)

Vând tărâțe, preț convenabil. Telefon 0788.208.082. (Ag. UTA, 164)

Vând una vacă gestantă luna a 8-a de trei ani și doi tăurași de 230 kg. Telefon 0740.451.907. (Ag. UTA, 165)

Vând LEMNE FOC esență tare, tăiate. Telefon 211646, 0740.187.385. (3264)

Vând ieftin gamituri pat, plapume și perne lavabile. Telefon 280809. (3256)

Vând 4 tone fân lucernă, preț negociabil, localitatea Cermei nr. 944, Avram Nicolae. Telefon 328218. (Ineu, 50)

Vând pat, cărucior copil, frumoase. Telefon 276228. (3291)

CUMPĂRĂRI TERENURI, IMOBILIARE

Cumpăr teren arabil în zona localității Pâncota. Telefon 0727.152.747, după ora 18. (2870)

Cumpăr garsonieră, apartament, indiferent zonă, etaj, probleme. Telefon 279718; 0744.542.931. (3210)

Persoană fizică cumpăr garsonieră cf. 1, Confecții exclus et. 4, neamenajată, ofer maxim 15.000 Eu. Telefon 256119, 0723.273.746. (2865)

Cumpăr casă mică cu grădină în Sâmbăteni, ofer 10.000 EU. Telefon 259090, 0722.349.092. (2922)

Cumpăr HALĂ, DEPOZIT 1000 mp, în Arad. Telefon 0740.221.325. (3111)

CUMPĂRĂRI AUTO

Cumpăr microbus Fiat Ducato pentru transport marfă, înmatriculat, ofer 1.500-2.000 Eu. Telefon 0744.192.215, 213150. (3029)

CUMPĂRĂRI DIVERSE

Cumpărăm VACI și VIȚELE. Plata o facem imediat. Telefon 250866, 0745.681.191. (2792)

Cumpăr mărci germane noi și vechi. Telefon 240990, 0721.512.555, 0742.866.132. (2434)

Cumpăr tulpină nuc. Ofer 3.500.000-4.000.000 lei/ mc. Telefon 0726.411.941. (2881)

Cumpăr mărci germane-DM, la un preț bun. Telefon 0744.348.173. (3109)

Cumpăr colecție de bancnote, monezi, cărți, tablouri, documente vechi. Telefon 0721.845.547; 349811. (3159)

Cumpăr PORCI și VACI pentru sacrificat. Plata pe loc. Telefon 0788.323.255. (Ag. UTA, 150)

Cumpăr grâu. Informații telefon 0745.037.225. (2970)

Cumpăr grâu. Plata pe loc. Telefon 0742.879.835. (Ag. UTA, 164)

LOCURI DE MUNCĂ

„SORI BAR" angajează OSPĂTARE, AJUTORI BUCĂTAR. Str. Nicolae Bălcescu, nr. 2. (3265)

Angajăm urgent FETE pentru postul BARMAN-OSPĂTAR. Informații la telefon 0257-242.055. (UTA, 146)

SC MILLEFIORI SRL angajează INGINER pentru PRODUCȚIE. CV și relații telefon/fax 278404 sau 216694. (2911)

SIRE cu sediul în Arad, Calea ZIMANDULUI, FN, angajează MUNCITOARE pentru ASAMBLĂRI ELECTRO-MECANICE. Informații telefon 218747. (3151)

SOCIETATE cu PROFIL TEXTIL, angajează PERSONAL PENTRU SECȚIE. Telefon 306061. (3260)

NIGHT CLUB angajează DANSATOARE posibilitate mare de câștig (curs de dans). Telefon 0721.275.343. (3188)

Angajăm CONFECȚIONERE cu experiență pentru CROITORIE TAPIȚERIE. Salarizare bună, bonuri masă. Telefon 0723.227.510. (2201)

SMART OFFICE angajează AGENȚI COMERCIALI, ABSOLVENȚI, CONFECȚIONERI, ELECTRICIENI. 0357-407245, 0722.875.255. (2313)

CONFECȚII METALICE SÂNTANA angajează INGINER MECANIC și SUDORI. Telefon 374200. (Sântana, 40)

SC DYROYSS SRL angajează pentru punctul de lucru din Micalaca CONFECȚIONERE pentru mașini liniare, triplok și uberdek. Telefon 0743.119.671. (Ag. UTA, 155)

SOCOM „PIELARUL" ARAD angajează: CONFECȚIONERE FEȚE ÎNCĂLȚĂMINTE - calificate; MAȘINIȘTE și la masă; ȘTANȚATORI ÎN PIELE. Informații la sediul societății din str. Ghiba Birta nr. 16, biroul personal sau la telefon 250504. (2841)

Angajăm AGENȚI COMERCIALI-produse alimentare. CV, fax 212100. Telefon 0743.131.931. (3155)

Angajez ȘOFER cu experiență și bun cunoscător al orașului, pentru distribuție la PIZZA DRIVE. Telefon 0788.998.710. (3176)

SOCIETATE COMERCIALĂ angajăm LĂCĂTUȘ MECANIC. Telefon 259219, 216860. (3179)

Căutăm DANSATORI-DANSATOARE Night-Club: ITALIA: Milano, Geneva. Telefon 0721.088.391, 0036 706355 77 82. (3183)

SC PANPRO angajează VÂNZĂTOARE PÂINE. Telefon 211210. (Ag. UTA, 156)

SC PANPRO SRL angajează ȘOFER DISTRIBUITOR PÂINE, vechime în conducere minim 3 ani, domiciliul în localitatea Arad. Telefon 211210. (Ag. UTA, 156)

BAR DE NOAPTE angajează OSPĂTARE. Câștiguri substanțiale, cu sau fără experiență. Telefon 0744.970.470. (3188)

SOCIETATE COMERCIALĂ angajează ȘOFERI PROFESIONIȘTI categ. B+C+E cu experiență în transportul internațional de mărfuri. Relații la telefon 0745.347.137 sau 279717 între orele 12-16. (3190)

LICEUL PEDAGOGIC ARAD organizează concurs pentru ocuparea postului de ÎNGRIJITOARE, perioadă determinată. Informații telefon 281428. (3214)

Angajez BARMANĂ. Telefon 289060 între orele 10-13, mobil 0746.936.038. (3206)

SC distribuție PRODUSE ALIMENTARE angajează în vederea extinderii, AGENȚI COMERCIALI și ȘOFERI DISTRIBUITORI. CV telefon 287482. (3203)

Angajez MUNCITOR NECALIFICAT, FOCHIST autorizat. Informații la telefon 0724.219.346. (3154)

SC VERBIȚĂ SRL angajează COORDONATOR transport taxi, VÂNZĂTOR pompă GPL, ȘOFERI taxi. Informații la telefon 227056, 275650. (Ag. UTA, 162)

SOCIETATE COMERCIALĂ FRANCEZĂ, angajează MAISTRU ÎN CONFECȚII și CONFECȚIONERE cu experiență. Cerem și oferim seriozitate. Informații 0742.356.836. (3237)

Angajăm VÂNZĂTOARE pentru magazin textil. Telefon 0722.653.892; 0724.826.695. (3266)

SOCOM CRIȘUL INEU angajează, prin concurs, CONTABIL ȘEF. Telefon 0744.836.326. (Ineu, 51)

Angajez VÂNZĂTOARE cu experiență pentru MAGAZIN ALIMENTAR VLAICU. Telefon 240267, 0744.555.460. (3292)

PRESTĂRI SERVICII

SILDOR PROD

vânzări, montaj, reparații: VITRINE, CAMERE FRIGORIFICE și AER CONDIȚIONAT. Telefon service: 0257-349121, sediu: 0257-270622. (c)

AUTOMATIC SERVICE repară MAȘINI SPĂLAT AUTOMATE, domiciliu. Garanție 1 an. Telefon 259146; 0744.241.398. (2817)

(Continuare în pag. 15)

(Urmare din pag. 14)

Repar MAȘINI de SPĂLAT AUTOMATE, cu piese originale, la domiciliul clientului. DEPLASARE GRATUITĂ. Telefon 274600. (p)

Repar MAȘINI SPĂLAT AUTOMATE, la domiciliul clientului. Telefon 275277. (p)

Repar MAȘINI SPĂLAT AUTOMATE, la domiciliul clientului. Deplasarea gratuită. Telefon 241355. (1066)

FIRMĂ AUTORIZATĂ ARR, ADR efectuăm TRANSPORT MARFĂ 1-5 to. Telefon 0727.775.185. (2861)

AMENAJĂRI interioare, INSTALAȚII termosanitare, RIGIPS, MANSARDĂRI, diverse lucrări. Telefon 0743.544.282; 0740.871.771. (2661)

Reparații: FRIGIDERE, CONGELATOARE, la domiciliul clientului; garanție 12 luni. Telefon 242670; 0740.081.123. (2855)

Execut LUMINATOARE DIN POLYCARBONAT la ACOPERIȘ. Telefon 0722.275.563. (1621)

ALIN TERMPLAST execută TÂMPLĂRII PVC cu geam termopan. Telefon 380071, 0722.417.397. (2853)

CURSURI AUTORIZATE de LIMBĂ ENGLEZĂ 350.000 lei/22 ore/lună. Telefon 218240. (3172)

Repar ieftin FRIGIDERE, CONGELATOARE. Garanțial. Deplasare gratuită. Telefon 380071, 0722.417.397. (3208)

Autorizat, execut INSTALAȚII SANITARE, ÎNCĂLZIRE, GAZ, CONTORIZĂRI, SCURGERI separate, INTERVETNII diverse. Telefon 211156, 0744.785.877. (p)

AURCOMP INTERNAȚIONAL construiește CASE ÎN ROȘU, la cheie; EXECUTĂ: DEMOLĂRI, STRĂPUNGERI în beton, cu utilaje performante; RENOVĂRI; MAN-SARDĂRI, etc, Telefon 289544, 0745.239.544. (3234)

ȘCOALA ȘOFERI VÂRTACI începe SERIA PRIMĂVERII, 26 februarie. Telefon 246527, 0721.477.552, www. scoalavartaci. tripod.com (3287)

DIVERSE

CATERING EXPRES
Cu întreaga noastră experiență vă oferim MASA DE PRÂNZ, la SEDIUL sau la DOMICILIUL DV. Meniuri de calitate la alegerea dumneavoastră, prețuri negociabile, transport la domiciliu-sediu. Comenzi la telefon 0257-257145, 0740.236.955. (c.)

Societatea Comercială SABINA & CO SA ARAD, str. Nelu Aristide Dragomir nr. 7, vinde, la licitație publică, în data de 23 februarie 2005, la sediul societății, UTILAJE SPECIFICE INDUSTRIEI DE TRICOTAJE și CONFECȚII (mașini de tricotat, croit, cusut). Informații telefon 212324. (3270)

ÎNCHIRIERI

Dau în chirie apartament 2 camere, bloc cu 4 nivele, et. 2, decomandat, mobilat, contorizat, interfon, peste pod Micălaca, prima stație, 120 Eu, negociabil. Telefon 232228. (3293)

Închiriez apartament 2 camere, mobilat, utilat, zona Micălaca-Profi, preferabil familie. Rog seriozitate! Telefon 0746.101.367. (Cris, 66)

Închiriez (ofer) apartament 3 camere ultracentral, modernizat. Telefon 0723.572.499. (2933)

Închiriem (oferim) SPAȚII pentru PRODUCȚIE, DEPOZITARE, diferite mărimi, cu utilități asigurate, plus birouri. Telefon 0257-274744, 0745.329.239. (2799)

Închiriez apartament 2 camere, mobilat, zona 300. Telefon 0257-267668; 0723.447.510. (3132)

Dau în chirie apartament 2 camere, mobilate, Aleea Agnita. Telefon 0726.289.694. (3268)

SOCIETATE COMERCIALĂ închiriază SPAȚIU pentru BIROURI, DEPOZIT și de PRODUCȚIE în str. Câmpul Liniștei, nr. 5, lângă VAMA de INTERIOR Arad. Informații la telefon 289660; 289440; 0744.580.868. (3136)

Ofer spre închiriere SPAȚIU pentru BIROURI amenajat modern. Telefon 0745.074.168. (3138)

Închiriez apartament două camere, mobilat, zona Intim-Banu Măracine. Telefon 0745.074.168. (3137)

Închiriez SPAȚIU COMERCIAL, BIROU + DEPOZIT, 125 mp, str. Feleacului (lângă EXPO MARKET JACKSON). Telefon 0722.284.873. (3186)

Închiriez apartament 2 camere ultracentral, parter, posibilități sediu firmă, birouri, etc., 250 EU/lună. Telefon 0722.294.842. (2267, 2794)

Închiriez spații 269 mp, 5 EU/mp, bloc 246-Micălaca. Telefon 0722.249.508; 0742.473.816. (3007)

SC BOBOC închiriază AUTOCAR 49 locuri full extra, TRANSPORT PERSOANE, intern, internațional. Prețuri negociabile. Telefon 0722.344.815; 0257-275849. (3252)

Dau în chirie apartament 3 camere, Micălaca sau Eroul Necunoscut. Telefon 0726.289.694. (3268)

Ofer spre închiriere în Arad, apartament 2 camere. Telefon 0723.207.390. (Ineu, 52)

Ofer spre închiriere garsonieră cf. 1, mobilată. Telefon 233678. (3274)

Dau în chirie casă Bujac, încălzire gaz, boiler în baie. Telefon 234321. (3284)

Ofer chirie cameră, antreu, baie, intrare separată, încălzire gaz. Telefon 276228. (3291)

PIERDERI

Pierdut carnet de șomer nr. 10395 pe numele Surtea Pavel Florinel. Îl declar nul. (Ag. Sebiș, 25)

Pierdut legitimație călătorie gratuită, eliberată de CTP Arad, pe numele Cociuba Cornel. O declar nulă. (3240)

Pierdut comunicare pentru casa de marcat CARAT COLIBRI seria BT 007032, proprietatea firmei SC ADRIA COMPANY SRL, emisă de AFP Chișineu Criș. O declar nulă. (3282)

✝ DECESE ✝

După o suferință care nu iartă, a plecat dintre noi, cea mai iubită ființă,
LIVIA BITANG,
la vârsta de 59 ani.
Înmormântarea va avea loc azi, 14 februarie 2005, ora 13, de la Capela Cimitirului ETERNITATEA. Odihnească-se în pace! Familia BITANG, îndurerată.

Nimeni și nimic nu poate umple golul și durerea din sufletele noastre. Moartea nemiloasă a răpit-o dintre noi pe cea mai iubită mamă, soție și bunică
MIHAI MARIA
în vârstă de 72 ani.
Înmormântarea va avea loc luni, 14. 02. 2005, ora 14, în localitatea Sînleani. Familia îndoliată.

Cu adâncă durere anunțăm încetarea din viață a scumpei noastre fiică, soră și mamă
VLAD GEORGETA
în vârstă de 40 de ani.
Înmormântarea va avea loc miercuri, 16 februarie, ora 13, în localitatea Inand, jud. Bihor. Dumnezeu să o ierte! Familia îndoliată.

Cu adâncă durere anunțăm încetarea din viață a scumpului nostru soț, tată și bunic,
ZAHARIE ALDA,
după o grea suferință, la vârsta de 63 ani. Înmormântarea va avea loc azi, 14 februarie 2005, ora 13, la cimitirul din Aldești. Te vom plânge mereu! Familiile ALDA și FARCAȘIU.

Cu adâncă durere în suflet anunțăm încetarea din viață, a iubitului nostru soț, tată, socru și bunic,
TUDUCE IOAN,
în vârstă de 68 ani.
Înmormântarea va avea loc azi, 14 februarie 2005, ora 13, în localitatea Câmpani nr. 133, județul Bihor. Familia îndurerată.

Cu inima adânc îndurerată, anunțăm trecerea neașteptată în neființă a mamei,
LOBONȚ LIDIA
și a fiicei ei,
BELC OANA-ANCUȚA.
Serviciul de înmormântarea va avea loc azi, 14 februarie, ora 14, în Bujac, pe str. Petru Maior nr. 3. Familiile îndurerate.

Cu adâncă durere în suflet anunțăm încetarea din viață a iubitului nostru soț, tată și bunic,
NIȚA VASILE,
fost șef centru S.M.A. Sântana.
Înmormântarea va avea loc azi, 14 februarie 2005, ora 13, la cimitirul din Crișana. Dumnezeu să-l ierte și să-l odihnească în pace! Familia îndoliată.

Cu adâncă durere anunțăm încetarea din viață a iubitului nostru tată și bunic,
MARTA COSMA,
în vârstă de 82 ani.
Înmormântarea va avea loc, azi, 14 februarie 2005, ora 14, de la Capela Cimitirului Eternitatea (UTA). Familia îndoliată.

Îndurerata soție, Mărioara Laza, anunță încetarea din viață a soțului,
GHEORGHE LAZA,
după o scurtă suferință. Înmormântarea va avea loc azi, 14 februarie 2005, de la domiciliul din str. Poetului bl. Z13.

✝ CONDOLEANȚE ✝

Asociații SC ADEVĂRUL ARAD SRL sunt alături de colegul PETRU BITANG, în aceste grele momente pricinuite de decesul soției.
Sincere condoleanțe familiei îndurerate.

Suntem alături de VALI, LENUȚA și întreaga lor familie la decesul dragei lor
MIHAI MARIA.
Sincere condoleanțe și întreaga noastră compasiune. AURICA și EMIL TELCIAN.

Sincere condoleanțe familiei ȘERB MILITON la decesul tatălui și socrului. Familia MĂNUILĂ.

Colectivul COLEGIULUI ECONOMIC este alături de prof. BOGDAN RODICA, la marea durere pricinuită de trecerea în neființă a tatălui și îi transmite sincere condoleanțe! (3285)

Suntem alături de CORNELIA DECIU în greaua încercare pricinuită de moartea soțului. Sincere condoleanțe! Colectivul ELGAZ. (3254)

Cu regrete, mă despart de buna mea prietenă,
ec. BITANG LIVIA.
Să-ți fie țărâna ușoară!
ILEANA SUCIU.

Colectivul de procurori din județul Arad și personalul administrativ, deplâng trecerea în neființă a celei care a fost director executiv,
LIVIA BITANG
și transmite familiei îndoliate sincere condoleanțe! (3273)

Suntem alături de familia TUDUCE I. TIBERIU și FLORINA, în momentele grele pricinuite de pierderea celui drag,
TUDUCE IOAN,
tată, bunic și socru. Familia GIURGIU GELU. (3271)

Colectivul firmei SC FINTRANS SRL ARAD este alături de colegul lor, TUDUCE I. TIBERIU în momentele grele pricinuite de trecere la cele veșnice a tatălui. Sincere condoleanțe! Dumnezeu să-l odihnească în pace! (3272)

Cu adâncă durere în suflet, elevii clasei a VII-a C alături de diriginta Marcu Carmen, de la Școala Generală Mihai Eminescu își iau un ultim rămas bun de la colega lor,

BELC ANCUȚA OANA,
plecată mult prea devreme dintre noi, ÎMPREUNĂ CU MAMA SA. Sincere condoleanțe familiei. Dumnezeu să le odihnească în pace!

Sincere condoleanțe și întreaga noastră compasiune familiei BITANG, acum, când se desparte de iubita lor soție și mamă,
BITANG LIVIA.
Dumnezeu s-o odihnească în pace! Familia ing. BOCHIȘ BUJOR și GRAȚIANA. (3274)

Sincere condoleanțe din partea familiei APĂTEAN, la trecerea în veșnicie a lui
VASILE NIȚĂ.
Dumnezeu să-l odihnească în pace! (p)

Transmitem sincere condoleanțe! Suntem alături de PETRU, ADRIANA și OVIDIU, la despărțirea de draga lor,
LIVIA BITANG.
Un ultim și dureros rămas bun, LIVIEI. Odihnească-se în pace! Familia HĂRDUȚ. (3276)

Suntem alături de familia BITANG, în greaua încercare pricinuită de moartea dragei lor soții și mame,
LIVIA BITANG.
Locatarii blocului 10A, str. I. C. Brătianu. (3277)

Suntem alături de familia NIȚA, în grelele momente pricinuite de decesul celui care a fost
NIȚA VASILE.
Sincere condoleanțe familiei îndoliate! Dumnezeu să-l odihnească în pace! Familia ALEXANDRU TIBERIU.

Regretăm mult plecarea spre cele veșnice, a vărului nostru,
BOGDAN GHEORGHE,
care o viață întreagă ne-a fost alături cu ajutorul și sfaturile sale. Suntem și noi, acum, alături de îndoliata lui familie: soția ANA, fiul GHEORGHE cu familia și fiica RODICA. Rugăm pe bunul Dumnezeu să-l ierte și să-i dea odihna veșnică! Familia PEREANU GHEORGHE. (3279)

Deplângem moartea fulgerătoare a tatălui nostru,
GHEORGHE LAZA.
Dumnezeu să-l ierte și să-l odihnească! Fiica MARICICA cu soțul EUGEN și nepoata ELISE. (3288)

Un ultim omagiu pentru cel care a fost unchiul
GHEORGHE
din partea nepoților NĂDĂȘAN TEODOR, JELINA și LIGIA. (3289)

Nepoata VOICHIȚA BLĂGĂU cu familia, deplâng moartea celui care a fost unchiul
GHEORGHE LAZA
și transmit condoleanțe familiei îndurerate. (3290)

✝ COMEMORĂRI ✝

Pioasă aducere aminte, comemorând trecerea la cele veșnice a celei care a fost
SARA dr. GROZDA.
Familia BRETOTEANU. (3281)

Nimeni și nimic nu poate umple golul și durerea din sufletele noastre, pe care le-a lăsat dragul nostru soț și tată
BULZAN NICOLAE.
Azi, când ai fi împlinit 75 de ani, în loc să-ți spunem „La mulți ani!", trebuie să-ți spunem Dumnezeu să te ierte și să te odihnească în pace. Soția ELENA BULZAN și copiii: ALEXANDRU, NICOLAE și ANTON FLORIN cu familiile.

Tristă și neuitată zi de 13 februarie, pioasă aducere aminte la împlinirea a 6 ani de despărțire de dragul nostru tată, socru, bunic și străbunic
LEAC MAXIM
din Șagu.
Dumnezeu să-l odihnească în pace! Familiile LEAC și PINTILIE.

Tristă și neuitată va fi ziua de 14 februarie, când se împlinește un an de zile de când bunul Dumnezeu l-a luat dintre noi pe cel mai bun soț,
LEUCA HORIA IOAN.
Eu te plâng zile în șir și mă rog la bunul Dumnezeu să aseze sufletul tău sus în Raiul Său Ceresc, unde drepții se odihnesc. Dormi în pace, suflet blând. Te plânge a ta soție MĂRIOARA, mama SALVINA, sora LUCREȚIA și nepotul FLORIN.

A trecut un an de la trecerea în neființă a celui ce a fost
TIBORI ȘTEFAN.
Vei rămâne mereu în inimile noastre. Nu te vom uita niciodată! Familiile TIBORI, YANC și BABEC. (3149)

Azi, 14 februarie se împlinesc 4 ani de când ne-a părăsit scumpul nostru tată, soț, socru și fiu
SURDUCAN CORNEL.
Nu te vom uita niciodată! Fiica MIRELA, soția STELUȚA, ginerele COSMIN, mama AURELIA. (Ag. Lipova, 43)

Șase ani de durere și tristețe de când s-a stins din viață, scumpa noastră
PANTEA VARVARA
din MĂNERĂU, soția, mamă și bunică. Te vom plânge tot restul vieții noastre. Familia. (2808)

Se împlinesc 6 luni de la decesul iubitului soț, tată, socru și bunic
GREC GHEORGHE
din Arad. Odihnească-se în pace! Familia. (3028)

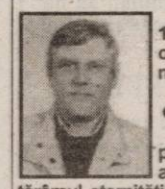

Se împlinesc 13 ani de când o stea cu numele
PUIU CURTICEAN
a căzut de pe cerul vieții, ajungând pe tărâmul eternității, unde va străluci necontenit, luminându-ne calea celor care i-am iubit și care nu-l vom uita niciodată. Bunul Dumnezeu să te aibe în paza Sa. Vei rămâne veșnic în sufletele noastre. Fiicele EMILIA, CORINA și cumnații NELU și MARIANA NĂDĂBAN. (3153)

Azi, 14 februarie, se împlinesc 3 ani de când ne-ai părăsit, draga noastră
DRAGAN PERSIDA.
Ai fost o mamă, bunică și străbunică iubitoare. Bunul Dumnezeu să-ți odihnească sufletul tău nobil în pace! Fiicele AURICA și DORINA, cu familiile lor. (3219)

Pioase și dragi aduceri aminte, rugăciuni și multe lacrimi, acum când se împlinesc 2 ani de când nu mai este printre noi
doctor
OARȘĂ ZENO,
om de aleasă omenie, eminent chirurg și talentat pictor. Sufletul lui nobil și distins, rămâne veșnic în inima mea. Soția JEANA. (3230)

Amintim celor care l-au cunoscut, că azi, se împlinesc 2 ani de la decesul celui ce a fost
FEHER ALEXANDRU.
Odihnească-se în pace! Fiica DANIELA și nepotul DAVIDE. (3263)

Timpul nu poate șterge amintirea ta,
COPIL NICOLETA,
azi când se împlinesc 3 ani de când ai plecat. Te plâng: fratele GIGI, sora IVONA, cumnatul LUCI, nepoata SILVIA. (3255)

Reamintim tuturor celor care l-au cunoscut, că astăzi, se împlinesc doi ani, de când a plecat atât de brusc dintre noi,
NICU BÂRA,
fiu, soț și un tată deosebit, un prieten de nădejde, cu noblețe în suflet și de o aleasă omenie. Prezența ta este vie și de neuitat. Slujba de pomenire are loc la Catedrala Ortodoxă veche, azi, ora 17.30. Dumnnezeu să-ți ocrotească sufletul! RĂZVAN, BOGDAN, MIHAI și EVA. (3283)

Astăzi, 14 februarie, se împlinesc 6 ani de când nu mai ești printre noi
MAXIM VASILE (VASI).
Dar amintirea ta rămâne veșnică. Dormi în pace! Sora MILCA, cumnatul NICU. (3166)

✝ SERVICII FUNERARE ✝

IN MEMORIAM "KUKI"
SERVICII FUNERARE COMPLETE
Str. M Eminescu Nr.4
în curte
Tel: 211.929 - 0723.343.964
MAGAZIN DESCHIS LA ORICE ORĂ
OFERĂ:
■ SICRIE 10 modele de la 900.000 - 3.400.000
■ SICRIE LUX 6 modele de la 3.600.000-22.500.000
Mânere. Șuruburi, prosoape, lumânări, colaci și colivă
■ LENJERIE 10 modele de la 350.000 - 2.000.000
Apelând la serviciile noastre (spălat, îmbrăcat, formolizat și transport) BENEFICIAȚI DE 20% REDUCERE LA SICRIU
GRATUIT Transportul sicriului la domiciliu
Transport Intern și Internațional
Se poate plăti și după ridicarea ajutorului de înmormântare

RO STYL COMPANY
Servicii Funerare
magazine deschise și noaptea
Arad, Str. M. Eminescu 22 (peste drum de Artex) tel. 214.422
Arad, Calea Victoriei 31 (lângă Strungul) tel. 228.909; 0744.690.121
OFERĂ:
■ Sicrie și accesorii funerare
■ Transport funerar cu mașini speciale în țară și străinătate.
GRATUIT: Transportul sicriului la domiciliu în Arad.
REDUCERE 40% LA SICRIU clienților care fac spălat, îmbrăcat, formolizat și transport cu firma noastră.
PLATA ȘI DUPĂ ÎNCASAREA AJUTORULUI DE ÎNMORMÂNTARE

S.C. SATLINE S.R.L. TELEFON 251.461, 0744/507.211 SHOW ROOM ARAD,Piata Mihai Viteazul - BL. M7 - PARTER
TÂMPLĂRIE DIN ALUMINIU ŞI P.V.C.
ACUM CU PLATA ÎN RATE PE 4 LUNI ŞI O REDUCERE DE 20%
(c.532/2004)

CORAURA
TEL: 270525
CEL MAI IEFTIN MOD DE INCĂLZIRE
SOBA CATALITICĂ
BOSCH

RATE MICI DOBÂNDĂ MICĂ
(c. 806/2004)

DACIA
Vino şi testează gratuit!
LOGAN
● Leasing - de la 62 EUR/lună*
● Credit persoane fizice - de la 46 EUR/lună**
* avans 50% / 36 luni
** avans 50% / 84 luni
VERBIŢĂ SRL
Arad, Calea A. Vlaicu nr. 282
Tel.: 0257-275.690
Mob.: 0722.259.423
Dacă vrei să trăieşti plăcerea de a conduce noua Dacia Logan sau să vezi cum te-ar putea ajuta în afaceri, vino la show-room-ul din Arad, Calea Aurel Vlaicu nr. 282 şi încearc-o. Sigur o vei vrea acasă.

Dacia Logan Alegerea care te avantajează
(c.1037/2005)

PROGES
pentru amenajări interioare
str. Dorobanţi nr.55
tel.: 282.021
PARCHET LAMINAT
149.000 lei/mp*
LAMBRRIU LAMINAT
131.000 lei/mp*
* Tarif TVA
(c.1006/2005)

TÂMPLĂRIE PVC cu GEAM TERMOPAN
CALITATE GERMANĂ GEALAN Fenster-Systeme
ARAD, STR. CAIUS IACOB BL.R
FOSTUL Mag. CĂMINUL (lângă BANC POST)
NOU! PE PERIOADA IERNII MARI REDUCERI DE PREŢURI!!!
VĂ PUTEŢI CONVINGE LA 213.145
0788.391.769
(c.989/2005)

ara SHOES ROMÂNIA S.R.L.
Facem un apel pe această cale, către toţi specialiştii din domeniul încălţămintei care se simt tentaţi să lucreze într-o firmă cu renume mondial, să nu rateze această ocazie şi să ni se alăture.
Lider naţional în fabricarea încălţămintei pentru femei, vă aduce la cunoştinţă pe această cale, ca renumita firma germană "ara Shoes " A.G. din Germania, unic acţionar al firmei noastre, fiind consecventa principiilor pe care le-a aplicat în decursul existenţei sale de peste 50 de ani, a decis că este momentul ca şi în România (atât în Valea lui Mihai cât şi în Şimleul Silvaniei) să transfere responsabilitatea coordonarii activităţii de producţie în seama tehnicienilor autohtoni.
DE CE AŢI FACE ACEST PAS ?
● Pentru că vreţi să fiţi cei mai buni!
● Pentru că satisfacţiile profesionale cât şi cele materiale, o să fie pe măsura efortului depus de dumneavoastră!
● Pentru că la noi gasiţi stabilitate şi siguranţă, într-o industrie în care foarte mulţi se retrag de pe piata românească, noi investim în continuare!
Dacă vă doriţi aceste lucruri, NU EZITAŢI SĂ NE CONTACTAŢI, pentru relaţii suplimentare sau să ne trimiteti C.V.-ul.
CEI INTERESAŢI ne pot contacta zilnic între orele 08-16 la sediul firmei din Valea lui Mihai, str. REVOLUŢIEI nr. 82, Bihor; telefon 0259/406.000; fax 0259/406.026.
NU RATAŢI OCAZIA de a ajunge mai repede în Uniunea Europeană!
(3710063)

MEDIASOFT
Arad, str.Av.Ioan Sava nr.5, tel/fax 0257-255.886
Centru de Formare Profesională-Mediera Muncii
ORGANIZEAZĂ CURSURI
de perfectionare
1. Operator calculator si retele (COR 312201) (iniţiere Windows, Word, internet, baze de date) 23.02.2005 şi 04.03.2005 după masa 04.03.2005 şi 04.04.2005 dimineaţa
2. Secretară (COR 411503) - 04.03.2005 (tehnoredactare Word, utilizare Internet)
3. Contabilitate (COR 343302) - 16.02.2005 (teorie, practică - întocmire docum., program calculator AGS Pro)
de instruire
1. Utilizare Excel (calcul tabelar) - 22.02.2005
2. Utilizare Access (baze de date) - 22.02.2005
3. Limba engleză, lb. franceză - 14.02.2005
4. Power Point, HTML (pagini WEB) - 22.02.2005
Cursuri autorizate de MECT şi de MMSSF.
Diplome COR recunoscute în Uniunea Europeană.
Oferim servicii de mediere a FORŢEI DE MUNCĂ.
(0789270)

Deutsches Unternehmen in Arad
sucht fuer die Verstaerkung seiner Konstruktionsabteilung junge Maschinenbauingenieure
Profil:
Konstruktion Stanzwerkzeuge, Spritzgussformen
Die Einschulung in Deutschland.
Deutschkentnisse sind vorteilhaft.
Kontakt: henger@ccisv.ro
(com. 02/2005)

Neologic
Oradea, Calea Clujului Nr.23 A
Reprezentantul dumneavoastra: Raul Lupu
Tel/Fax: 0259 433 593
Mobil: 0745 383 439
Atlas Telecom: 0359 302 292
raul@neologic.ro
Ai acum laptopuri accesibile si in Arad!
Cea mai diversificata gama de laptopuri HP-Compaq la preturi accesibile
Compaq Presario
P4 3,06 GHz / 512 RAM / 80 GB HDD / combo / 15,4" WXGA + Win XP Home
pret: 999 eur + TVA

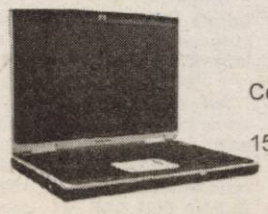
Compaq Presario
Centrino 1,6 GHz/ 512 RAM / 80 GB HDD / combo / 15,4" WXGA + Win XP Home
pret: 1024 eur + TVA
(c.1038/2005)
Va rugam sa contactati cu incredere reprezentantul dvs direct pentru consiliere!

LANŢUL DE RESTAURANTE
Happy Food - Italia
SOSESTE ÎN ARAD!
În curând primele două deschideri de sisteme fast food!
ANGAJĂM PERSONAL PENTRU ACTIVITATEA DE PREPARARE ŞI VÂNZARE
Tineri energici şi entuziaşti cu vârste între 18-30 ani, minim 12 clase.
Trimiteţi CV şi foto pe adresa de e-mail: classfood@hotmail.com fax: 0257/251.940 sau sunaţi la telefon 0788/273.155.
DATA LIMITĂ DE ÎNSCRIERE: 15.02.2005.
(0789380)

S.C. MODA S.A.
str. Liviu Rebreanu nr. 86
ANGAJEAZĂ:
CONFECŢIONERE la maşina de cusut
cunoscută firmă cu tradiţie în domeniul confecţiilor din Arad
ASIGURĂM:
● salarii atractive
● tichete de masă
● condiţii de muncă deosebite într-un singur schimb
● asistenţă medicală la sediul societăţii
● premii
INFORMAŢII SUPLIMENTARE LA SEDIU SAU TELEFON 256.265 INT. 120.
(com.01/2005)

SANPAOLO IMI BANK ROMANIA
SANPAOLO
24 de puncte operative în România
Oferă o gamă completă de servicii bancare pentru clientela română și cea italiană prezentă în România
Arad, B-dul. Revoluției, Nr.88
Tel: 280.503, 280.547

ADEVĂRUL
Cotidian independent Arad

ARIS-SA
Partenerul întreprinzătorilor care se respectă
s.c. ARIS s.a. Arad
Calea Victoriei 33-35
Fax: 250.675
Tel: 256.488 257.337

Anul XVII, nr. 4443 | 16 pagini | MARȚI, 15 FEBRUARIE 2005 | 6.000 lei
adevarul@arad.ro; adv.pub@arad.ro | http://adevarul.arad.ro
Publicație auditată de BRAT | Tiraj mediu zilnic vândut: 27 845

Marea înșelătorie

Ștefan Tabuia

Pe cât s-au bucurat foștii proprietari de pământ confiscat de regimul comunist aflând că în virtutea „Legii Lupu" îl vor putea recupera în limita a 50 hectare de familie, pe atât de dezamăgiți au rămas aflând că, deși au drept să fie reîmproprietăriți, pământul nu mai există în realitate. Suprafețe agricole deținute cândva de proprietari au fost atribuite, așa cum se știe, unor persoane care nu au deținut pământ în proprietate. Între aceștia s-au numărat angajații fostelor CAP, intelectualii satelor, specialiști agricoli și alte categorii de clienți ai celor din comisiile locale de reîmproprietărire. Una peste alta, Legea 18 din 1991 i-a făcut deținători de pământ pe cine a vrut mușchii celor cu pâinea și cuțitul în mâini, încât îndreptățiții fostului deputat țărănist s-au trezit cu dreptul de reîmproprietărire în mână, dar fără pământ. Toți acești proprietari fără proprietate, cu miile în județul Arad, s-au regăsit notați într-o așa numită Anexa 39, urmând să fie despăgubiți conform legii, fie cu acțiuni, fie cu sume de bani.

Cei din Anexă s-au frământat, bătând drumurile în încercarea de a dovedi că, în fapt pământul lor există, dar fie a fost atribuit altora, fie se află în perimetrul unor întreprinderi de stat. Au umblat însă în zadar, fiindcă autoritățile aveau pentru ei același răspuns: voi aveți dreptul la reîmproprietărire, dar noi nu avem pământ. În această situație, ar fi urmat abordarea căii despăgubirilor, dar guvernanții nu aveau de unde să acorde aceste despăgubiri.

Pe fondul unei asemenea stări de nemulțumire generală, ce s-au gândit cei din Ministerul Agriculturii în frunte cu vecinul Ilie Sârbu? Să îi determine pe „anexații 39" să-și vândă dreptul de proprietate pe un preț de nimic, mizând pe logica foștilor proprietari care vor aprecia că dacă nu există pământ, atunci mai bine câteva milioane de lei în buzunar decât nimic.

(Continuare în pagina 6)

Servicii politice pe banii cetățeanului

Puterea își face de cap la marginea legii

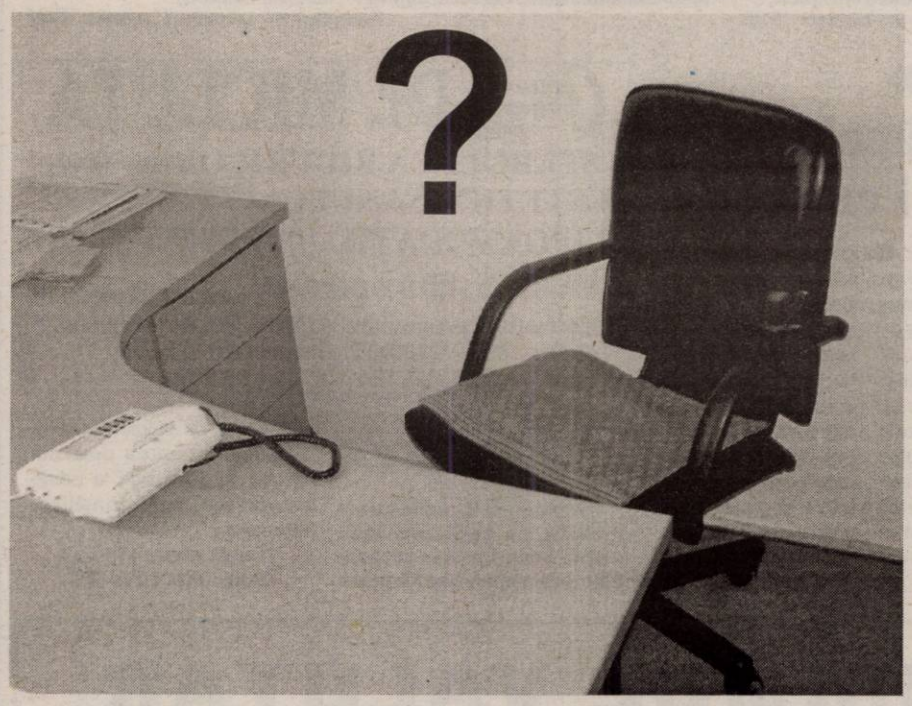

*Orice om politic ajuns la putere oferă, aproape întotdeauna când e întrebat de ce partidul său încearcă schimbarea tuturor șefilor direcțiilor descentralizate ale statului, următorul răspuns: **„Numai oamenii noștri, din partidul nostru, pot îndeplini programul de guvernare. Nu poți să-ți duci la îndeplinire promisiunile dacă păstrezi în funcții persoane care aparțin unui partid aflat în opoziție".** În ultimii ani a mai apărut și un alt gen de răspuns, la aceeași întrebare: **„Păi n-ați văzut câți oameni au plecat din funcții atunci când a ajuns Bill Clinton la Casa Albă? Zece mii! Ar trebui să plece ei, nu să le cerem noi (adică puterea - n. n.)".***

La nivelul Aradului, schimbarea directorilor instituțiilor descentralizate este o temă permanentă, des mediatizată mai ales, cum ne-am obișnuit în 15 ani de democrație, imediat după schimbarea puterii. N-am auzit încă nici un lider politic local să declare vreodată că ar dori ca o anumită persoană - care face parte dintr-un partid opozant - să rămână în funcție datorită capacităților sale profesionale.

Alin Olteanu
Foto: Șt. Matyaș

(Continuare în pagina 8)

Selgros
Primul hipermarket în Arad
Pagina 3

În urma topirii zăpezii
Strada Budai Deleanu - sub apă
Pagina 5

Dimitrie Muscă câștigă prima bătălie din PSD Arad

În cadrul ședinței de ieri a conducerii centrale a PSD s-a discutat despre situația creată în organizația social-democrată arădeană. Ceea ce am putut să aflăm este că președintele Dimitrie Muscă se află, alături de Biroul de Coordonare, în fruntea organizației județene.

La încheierea ședinței de la București, am purtat, telefonic, un scurt dialog cu Octav Cozmâncă, președinte executiv al PSD.

* * *

- În urma ședinței de astăzi, cine conduce organizația PSD Arad?

- Avem un președinte interimar, pe Dimitrie Muscă. El și Biroul de Coordonare sunt cei care conduc organizația județeană.

- Ce se întâmplă cu Delegația Permanentă?

- Delegația Permanentă a fost suspendată.

- Totuși, câțiva membri spun că Delegația Permanentă și-a intrat în atribuții.

- Nu ne autoinstalăm cum vrem. Este o atitudine lipsită de bun simț din partea lor.

- În conferința de presă de la sediul PSD, fostul președinte Dorel Popa a spus că nu mai decideți d-voastră în privința Aradului.

- Am văzut și am auzit declarațiile. Nu are autoritatea politică și să-și vadă de lungul nasului.

- Se va ajunge la excluderi?

- O să vedem. Dacă nu ascultă, vom lua măsuri radicale.

În continuare, Octav Cozmâncă ne-a mai spus că în aceste zile vor fi chemați la București cei implicați în scandalul din organizația social-democrată arădeană.

Secretarul general al PSD Matei Agaton vine la Arad

La rândul său, președintele Dimitrie Muscă, ne-a spus că secretarul general al PSD Matei Agaton l-a informat, după terminarea ședinței, că Biroul de Coordonare și domnia sa conduc PSD Arad. **„Domnul Agaton mi-a relatat cele hotărâte de conducerea centrală, iar cei de aici vor trage consecințele pentru toate prostiile pe care le-au făcut. Pot să vă spun că Biroul de Coordonare funcționează cu toate pânzele sus".** În încheiere, Dimitrie Muscă ne-a spus că mâine, Matei Agaton, secretar general al PSD, se va afla la Arad.

Daniel Albu

Agricultură
Pagina 7

Câștigați Bine
Munciți în Canada
Trăiți în Québec
(c.1011/2005)
Clădirea Proiect SA, Bd.Decebal 2-4
Tel: 214 678

OFERIM SPRE ÎNCHIRIERE
- SPAȚII COMERCIALE AMENAJATE - 15 euro/mp
- SPAȚII PRODUCȚIE + BIROURI - 3 euro/mp
Tel. 338.244
0721.269.703

Meditația zilei

Căsătoria înseamnă finalul grijilor pentru femeie și începutul grijilor pentru bărbați.

(Henri de Montherlant)

Calendar

Marți, 14 februarie

Astăzi, Soarele răsare la ora 7 și 16 minute și apune la ora 17 și 44 de minute. Au trecut 45 de zile din acest an. Au mai rămas 320 de zile până în 2006.

Praznicul zilei: Biserica ortodoxă: Sf. Ap. Onisim; Sf. Mc. Maior; Cuv. Eusebiu; **Biserica greco-catolică:** Sf Ap. Onisim; **Biserica romano-catolică:** Lăsata secului de carne.

A venit barza!

La Arad: Gudiu Tudor-Răzvan, Vlad Alexandru, Duma Teodor Dumitru, Györy Emanuel, Iorga Alex-Florin, Radu Casian, Prelipoianu Valentina, Covaci Paul Daniel, Gligor Denisa-Florina.

Comenzi taxi

- ALFA PLUS 949; 349.349
- TAXI ALFA 945; 22.88.88; 25.25.26; 0723-200.301; 0745-50.60.70
- TAXI ARAD 244.244; 274.444; 0722-755.440
- DIESEL STAR 212.222; 0722-361.011; 0745-645.645
- FAVORIT 280.000; 281.111; 0740-083.333; 0724-409.992
- EUROPA 275.555; 0723-677.555; 0744-828.163
- VALI DIESEL 280.705; 280.100
- MIRCO MILI 230.530; 230.730; 0740-152.828; 0723-062.366
- DELMAR 229.220
- TAXI VERBIȚĂ 26.336.969; 0741.200.300; 944

„Adevărul" vă ascultă

La telefonul dimineții, 280944, între orele 9,00-12,00

● **Se taie plopii.** Pe strada Fulgerului din cartierul Aurel Vlaicu, în fața Școlii Generale nr.21, Gospodărirea Comunală a demarat o acțiune de tăiere a plopilor. Acțiunea, care a început de săptămâna trecută, îl nemulțumește pe **Aurel Verdeș**, domiciliat în zonă. El sesizează că plopii nu sunt mai bătrâni de 20 de ani, prin urmare nu prea vede motivul tăierii lor. **„Sunt acolo vreo 15 plopi, care dau străzii un aspect plăcut. Acum s-au pus să-i taie, așa fără nici un motiv, nu pot spune că plopii sunt prea bătrâni, pentru că au fost plantați în urmă cu 20 de ani, ceea ce nu e deloc mult, când e vorba despre astfel de copaci."**

De la Gospodărirea Comunală am aflat că plopii cu pricina au fost tăiați la cererea conducerii școlii. **Elița Ioja**, responsabilă cu tăierile de arbori din municipiu, ne-a explicat: **„Plopii sunt foarte înalți, iar crengile casante. Pe timp de furtună ajung să spargă geamurile și acoperișul școlii, așa că nu prea am avut altă soluție. În locul lor, vor fi plantați alți arbori."**

● **S-a găsit un buletin.** Prin bunăvoința angajatelor Farmaciei Sinapis, la redacția ziarului nostru a ajuns un buletin pe numele **Florescu Cristian Gheorghe** domiciliat în municipiu, pe strada Mitropolit Andrei Șaguna. Buletinul a fost uitat în farmacie, în cursul săptămânii trecute. Posesorul actului de identitate și-l poate recupera de la Biroul de sesizări și reclamații al ziarului nostru, zilnic între orele 9,00-12,00.

● **Chei pierdute.** Un cetățean binevoitor a adus la redacție o legătură de două chei (dintre care una specială) pe care a găsit-o duminică după-amiază în fața magazinului Profi, din cartierul Aurel Vlaicu. Păgubitul își poate ridica cheile de la Redacția „Adevărul", B-dul Revoluției, nr. 81.

Redactor de serviciu, Sorina Ambruș

La telefonul după-amiezii, 280.003, între orele 15,00 - 18,00

☎ **Teodor Lăpăduș**, domiciliat pe strada Ineului, numărul 15 A, critică modul în care administrația locală a organizat întâlnirea cu cetățenii din zona 11 a municipiului Arad. **„Adunarea cu pricina s-a vrut a fi una consultativă însă în realitate a fost altceva. De ce? În primul rând pentru simplu motiv că reprezentanții Primăriei, pe noi, pe cetățeni, nu ne-au lăsat să luăm cuvântul !Atunci, pentru ce ne-am mai dus acolo?"**, întreabă domnul Lăpăduș.

☎ **Rodica Stoinescu**, domiciliată în Piața Catedralei, numărul 2, ne spune cu amărăciune că, după ce și-a achitat cheltuielile cu întreținerea, din pensie nu i-au mai rămas decât ...200 de mii de lei. **„Le propun administratorilor orașului ca pentru pensionari să faciliteze plătirea în rate a cheltuielilor de întreținere. Așa ne-ar mai rămâne și nouă bani de mâncare și medicamente. Oare, mă aude cineva?"**, întreabă cititoarea.

Redactor de serviciu, Cosmin Trif

Rețeta zilei

Pogăcele de jumări cu susan

Ai nevoie de: 500 g jumări de porc, 5 ouă, 1 ceașcă de apă, 800-850 g făină, 50 g drojdie de bere, sare, susan.

Cum procedezi: Treci jumările prin mașina de tocat, apoi le amesteci cu făina, 4 ouă și drojdia dizolvată în apa călduță. Pui și un praf de sare și frămânți aluatul până devine elastic. Întinzi o foaie de 5 mm grosime din care tai bucăți cu o formă specială de prăjituri. Dai bucățile de aluat prin oul rămas, apoi le treci prin susan și le așezi într-o tavă unsă cu untură sau margarină. Le lași la dospit 10-15 minute, după care le coci la foc moale, până se rumenesc.

Centru chirurgical privat **Dr. MICLUȚA**
ȘTERGEREA RIDURILOR prin microinjecții
ESTETICA SÂNULUI
LIPOASPIRAȚIE
VARICE fără operație
Promoție valabilă până la 15 februarie
Acum și în rate
www.madestetic.ro
Informații și programări ARAD, Str. L. Blaga nr. 5
Telefon 0257/210.067 între orele 10-16
Mobil 0722.306.396 0741.013.389
(0788107)

Meteo

Vremea va fi predominant închisă, cu cerul mai mult noros. Temporar se vor semnala precipitații predominant sub formă de ploaie, izolat favorizând formarea poleiului. Vântul va sufla slab la moderat din S-V, cu intensificări temporare.

Temp. max.: 4 la 7°C
Temp. min.: 0 la 3°C.

CUR$UL VALUTAR

VALORI ÎNREGISTRATE IERI, 14 FEBRUARIE 2005

Denumirea valutei	BNR	BCR		BRD		SAN PAOLO IMI BANK		Banca Transilvania		Banca Românească		Banca Romexterra		Alpha Bank	
		C	V	C	V	C	V	C	V	C	V	C	V	C	V
Euro	35515	35600	36600	35800	36600	35200	36420	35600	36600	35650	36220	35700	36900	35750	36600
Dolar S.U.A.	27385	27600	28600	27510	28390	27400	28310	27300	28300	27524	28058	27490	28580	27550	28400
Forint	145	138	155	140	153	140	150	140	148	-	-	144	152	-	-

ADEVĂRUL
Cotidian independent Arad
Editor: S.C. ADEVĂRUL Arad S.R.L.
COD FISCAL R 1681938 ● COD SICOMEX 19.604 ● CERTIFICAT J 02/1886 / 31 X 1991 ● COD SIRUES 020956601 ● ISSN 1220 - 7489

Consiliul de administrație: președinte - **MIRCEA DORGOȘAN**, telefon 281802, 280625; **vicepreședinte - MIRCEA CONTRAȘ**, telefon 280854; **membri: LIZICA MIHUȚ**, telefon 280070, **ȘTEFAN TABUIA**, telefon 280854, **MIRCEA ȚÎȘCĂ**, telefon 280904.

Colegiul de redacție: ȘTEFAN TABUIA (redactor-șef), telefon **280854**; **MARCEL CANCIU** (șef secție foto), telefon **281701**; **ALEXANDRU CHEBELEU** (șef secție sport), telefon **281701**; **GABRIELA GROZA** (secretar general de redacție), telefon **280854**; **VASILE FILIP** (șef secție cultură-învățământ-tineret), telefon **280003**; **IOAN IERCAN** (șef secție politică), telefon **280943**; **TRISTAN MIHUȚA** (șef secție probleme sociale - investigații), telefon **281855**; **DORU SAVA** (șef secție economic), telefon **281738**; **NICOLAE OPREAN** (șef secție actualități), telefon **280003**; **MIRCEA ȚÎȘCĂ** (șef secție publicitate), telefon **280904**; **NICU COJOCARU** (șef secție difuzare), telefon **280318**; **MIRCEA CONTRAȘ** (vicepreședinte al consiliului de administrație), telefon **280854**; **MIRCEA DORGOȘAN** (președinte al Consiliului de administrație), telefon **281802, 280625**.

Redacția și administrația: 310130 Arad, Bd. Revoluției nr. 81. Telefoane: SECRETARIAT - 281802, fax 280655, 280625; ADMINISTRAȚIE - CONTABILITATE - 281797; MICA PUBLICITATE - 210775; MAREA PUBLICITATE - 280904; CLUBUL PRESEI - 280989.

Tiparul executat la S.C. MEDIAGRAF S.A. ARAD, str. Feleacului F.N., telefon 250902, fax 250920

Adresa Internet http://adevarul.arad.ro

CINEMATOGRAFE DACIA: Comoara națională (SUA): orele 11,00, 13,30, 16,00, 18,30, 21,00.

Horoscop

Marți, 15 februarie 2005

Berbec (21.03-20.04). Aveți multe de rezolvat, dar încercați să vă rezervați timp și pentru odihnă și distracții.

Taur (21.04-20.05). Aveți o mulțime de idei, dar nu reușiți să vă organizați când trebuie, ca să le puneți în practică.

Gemeni (21.05-20.06). Aveți nevoie de o vacanță și în curând se va ivi momentul să plecați într-o călătorie.

Rac (21.06.-22.07). Sunteți nervoși, aveți mult de lucru, dar rezultatele muncii dvs. nu vor întârzia să apară.

Leu (23.07-22.08). Depuneți un efort deosebit ca să faceți față cerințelor, dar cu cât veți munci mai mult, cu atât satisfacțiile vor fi mai mari.

Fecioara (23.08-22.09). În această zi știți să vă puneți în valoare și sunteți hotărâți să vă impuneți punctul de vedere.

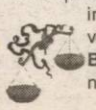

Balanța (23.09-22.10). Aveți neînțelegeri cu partenerul, dar cu răbdare problema se va rezolva.

Scorpion (23.10-21.11). La serviciu încercați să duceți la bun sfârșit proiecte mai vechi. Aveți grijă cum vă puneți în practică ideile!

Săgetător (22.11-21.12). Aveți tendința să despicați firul în patru ori de câte ori vi se pare că este ceva în neregulă.

Capricorn (22.12-19.01). În viața dvs. s-ar putea să apară și o persoană care să se apropie de aspirațiile dvs.

Vărsător (20.01-20.02). La serviciu ar trebui să profitați de propria originalitate și să luați inițiativa, dar aveți grijă să vă temperați entuziasmul.

Peștii (21.02-20.03). În această zi trebuie să țineți cont de părerea celor din jur care poate au un simț al observației mai ascuțit decât al dvs.

Utilitare

PIEȚE, TÂRGURI

Astăzi este zi de piață la Sebiș, Almaș, Apateu, Semlac, Sântana, Șilindia, Vârfurile. Târguri săptămânale se desfășoară astăzi la Chișineu Criș, Almaș, Șilindia și Vârfurile.

Mâine, miercuri, va fi zi de piață la Pâncota, Beliu, Buteni, Șiclău, Macea, Vânători, Pecica, Șiria și zi de târg la Beliu și Buteni.

PRIMĂRIA MUNICIPIULUI

Program de relații cu publicul (camera 5) luni-vineri între orele 8-20. Tel. 284.744, tel. centrală 281.850.

FARMACII DE SERVICIU

● Farmacia **REMEDIUM** Arad, B-dul Revoluției nr. 52-54. Program luni-vineri: 7,30-20,00; sâmbătă 8,00-14,00, Telefon 233.195. Eliberează medicamente compensate și gratuite.

● Farmacia **„OMNIAFARM"**, Calea Aurel Vlaicu, Bl. Z28, cu program zilnic de la orele 8,00-22,00. Telefon 271.724. Eliberează rețete gratuite și compensate.

● Farmacia **MELISSA** - medicamente alopate și homeopate. Onorăm și rețete gratuite și compensate. Tel. 219.588, Micălaca, str. Abrud nr. 80, bl. 219. Orar: luni-vineri 8-20, sâmbăta 9-16.

● **Spitalul Clinic Județean Arad** are un nou număr de telefon: 0357407200

URGENȚE STOMATOLOGICE

* Urgențe stomatologice în sistem privat. B-dul Revoluției nr. 62, zilnic 8-12; 14-20, sâmbătă 9-12. Telefon: 256665.

* Cabinetul de pe str. Crișan (în spate la Gionelli) are program non-stop. Telefon: 253794.

UROLOGIE

Cabinet urologie (în clădirea Policlinicii Municipale). Program zilnic, inclusiv sâmbăta, între orele 9-12, telefon 213036.

OFTALMOLOGIE

Cabinet Dr. Țurlea Magdalena, medic primar oftalmolog, oferă consultații oftalmologice, prescriere și prelucrare computerizată de ochelari, lentile de contact, ochelari de soare etc. Str. Miron Costin, bl. 9 (lângă „Casa Albă"), tel. 253.523.

DISPENSAR VETERINAR

● Dispensarul veterinar din Aradul Nou efectuează zilnic, orele 8-16 (sâmbăta 8-12 și duminica) examen trichineloscopic, vaccinări antirabice și sterilizări câini-pisici, însămânțări artificiale. Telefon 287.298.

● Dispensarul veterinar din Curtici: examen trichineloscopic, vaccinări, tratamente, consultații, la toate speciile de animale. Telefon 464.145.

ÎNTRERUPERI DE CURENT

Marți, 15 febr.: 9-13 Calea A. Vlaicu Bl. 16,17; **9-12**: Str. Guttenbrun - p.; Arinului - p.

Miercuri, 16 febr.: 9-14 Calea A. Vlaicu P4, P6, C1, C2

CITIRE APOMETRE

Marți, 15 febr.: Blocuri 7-39 Pasaj, 102-150 Miorița, 201-255, 326-367, 501-550, 551-585, 701-734 Micălaca, Blocuri A, X, Calea A. Vlaicu, Calea 6 Vânători, Roșiori, Blocuri zona Gării, Avrig, Miron Costin, Aleea Azuga, Peneș Curcanul, blocuri Faleza Sud, Calea Romanilor, Patria, Moților, Blocuri C. Coposu, I. Grozescu, Tudor Vladimirescu, Ghiba Birta, Păsunei, Gherghinei, Digului, Duca Vodă, T. Brediceanu, Nufăr, L. Rebreanu, Podului, Cuptorului, Dumbrava Roșie, Bulgară, Vadului, Rosmarinului, Lungă, Târgoviște, Weitzer

Miercuri, 16 febr.: Blocuri 201-255; 326-367, 701-734 Micălaca; Blocuri Dr. I. Suciu, O. Ghibu, Bihorului, Aleea Romanței, Războieni, P. Rareș, Comunarzilor, Blocuri A, N, U, X Vlaicu, Blocuri Cocorilor, Înului, Pelinului, Colonia UTA, Blocuri Faleza Sud, Blocuri Haiducilor, Blocuri M. Scaevola, Blocuri Banu Mărăcine, Blocuri Șt. A. Doinaș, Abrud, Șt. O. Iosif, Salontei, Porumbacului, Vulturilor, Veseliei, Mehedințeanu, Filotei, Volta Lungă, Rodnei, L. Rebreanu, Târgului

ADMINISTRAȚIA FINANȚELOR PUBLICE

Administrația Finanțelor Publice a municipiului Arad: Asistență contribuabili - telefon 280.633, 280.733, int. 198 (persoane fizice) și 118 (persoane juridice) int. 166 (relații publice) între orele 9,00-17,00. Informații suplimentare la www.finantearad.ro

TELEFOANE DE URGENȚĂ

APEL UNIC DE URGENȚĂ: 112
POMPIERI 981; 251.212
AMBULANȚĂ ARAD - 961 sau 251.313
POLIȚIE: 955
Numărul de centrală telefonică al I. J. P. (Inspectoratul Județean de Poliție) Arad: 207.100
S. C. DISTRIGAZ-NORD S. A. TÂRGU MUREȘ
Sucursala de Distribuție a Gazelor Naturale Arad, Dispeceratul permanent tel: 218.928; 256.928
VERIFICARE METROLOGICĂ ȘI REPARAȚII CONTOARE APĂ: 255.274; 0723-343.976
DERANJAMENTE CURENT ELECTRIC 235.991
INFORMAȚII CFR 231.777
S. C. SALUBRITATE S. A. ARAD
Dispecerat între orele 7,00 - 19,00, tel.: 280.873
PROTECȚIA CONSUMATORULUI
B-dul Revoluției, nr. 50. Telefon: 257049
DIRECȚIA DE SĂNĂTATE PUBLICĂ - serviciul de permanență: 254.438
GARDA FINANCIARĂ
B-dul Revoluției nr. 79, telefon: 280971
INSPECTORATUL TERITORIAL DE MUNCĂ ARAD
Str. Episcopiei nr. 11-13, tel.: 211762, 211862, 257251
AGENȚIA JUDEȚEANĂ PENTRU OCUPAREA FORȚEI DE MUNCĂ
Str. Călugăreni nr. 1A, tel.: 211.791, 281.998
POLIȚIA DE FRONTIERĂ: tel.: 959
CORPUL GARDIENILOR PUBLICI: tel.: 280.557

Selgros

Primul hipermarket în Arad

„Primul magazin de tip Cash&Carry se va deschide în Arad până la sfârșitul acestui an”, a anunțat primarul **Gheorghe Falcă**, în cadrul conferinței de presă de ieri. Este vorba despre **Selgros,** care a depus deja documentația și a obținut certificatul de urbanism, urmând să înceapă construcția după obținerea tuturor avizelor necesare și a Planului Urbanistic de Detaliu.

Hipermarketul va fi amplasat la ieșirea din Arad spre Vladimirescu, în vecinătatea reprezentanței Peugeot și se va întinde pe 10 hectare, teren achiziționat de la o persoană privată.

Pentru atragerea acestei investiții, discuțiile s-au purtat timp de mai multe luni, societatea alegând în cele din urmă Aradul și datorită contribuției unor oameni de afaceri, după cum susține primarul.

„Cu această ocazie vom reuși să rezolvăm și traficul în acea zonă, va exista un sens giratoriu pe care compania îl finanțează și o variantă de ieșirea pentru șoseaua de centură. În parcarea hipermarketului, care va avea 500 de locuri se va intra din două direcții”, a mai adăugat primarul.

După obținerea avizelor, construcția va fi finalizată în maxim patru luni, așa că există toate șansele să se inaugureze până la finele anului.

În altă ordine de idei, primarul a anunțat că înființarea poliției comunitare ar putea să cadă deocamdată, urmând să se stabilească o altă modalitate de descentralizare, mai viabilă. După părerea domniesi sale, transformarea gardienilor publici în poliție comunitară nu ar fi fost decât o falsă descentralizare, propusă de Guvernarea PSD, pentru a arunca praf în ochii Uniunii Europene.

„Actualul Guvern va propune înființarea în subordinea Primăriei a Poliției Municipiului, de fapt a acelei părți care se ocupă de ordine publică și circulație. Poliția comunitară nu ar fi decât o schimbare a culorii gardienilor, ceea ce nu înseamnă mare lucru”, a concluzionat Falcă.

Proiectul cu pricina va fi regândit și noua formulă la care se lucrează va intra în vigoare abia din ianuarie 2006, după cum s-a stabilit în urma discuțiilor purtate la întâlnirea de la Alba Iulia. Cu toate acestea, soarta gardienilor publici rămâne incertă.

Sorina Ambruș

De Valentine's Day

Declarație de dragoste pentru... școala mult iubită

Elevii și profesorii de la Colegiul Național „Elena Ghiba Birta”, văduviți timp de un an de clădirea unde învață în mod tradițional, au folosit prilejul oferit de Valentine's Day într-un mod cât se poate de original: o manifestare de dragoste față de școala lor, desfășurată ieri în fața Colegiului arădean.

Mesaje simple de genul „Aici se află inima noastră”, „Te iubim EGB”, „Vrem înapoi școala noastră”, „Casa noastră este acolo unde este inima noastră” reflectă sentimentele elevilor și profesorilor aflați în imposibilitatea de a-și desfășura activitatea în condiții normale în clădirea școlii lor. În același timp, aceste mesaje au fost menite să sensibilizeze autoritățile la supravegherea lucrărilor de reabilitare a școlii pentru ca acestea să se termine în timp util iar elevii și profesorii să se reîntoarcă la școala pe care o iubesc indiferent cum arată.

C. L.

Asociația Crescătorilor de Porumbei, Păsări de Curte și Animale de Blană Arad organizează

EXPO 2005

în perioada 25, 26 și 27 februarie a. c., manifestare care va avea loc la Casa Sindicatelor Arad.

Toți cei interesați pot admira sau achiziționa exemplare-campion de o rară frumusețe.

Cronica măruntă

Odată cu topirea zăpezii, gropile de pe drumul internațional Arad-Oradea încep din ce în ce mai mult să-și facă simțită prezența. Asta în ciuda faptului că, de la ultimele retușuri, n-au trecut decât câteva luni de zile. Urmează, inevitabil, alți bani, altă distracție! Nici vorbă de vreo sancțiune pentru calitatea lucrărilor, de parcă beneficiarii n-ar vrea să-i jignească, nici din greșeală, pe executanți. Ca întotdeauna, nota de plată ajunge pe facturile transportatorilor, obligați să-și repare autovehiculele de câteva ori pe an, fără posibilitatea de a riposta în vreun fel...

Poate puțini știu că, atunci când cumpărați piese de schimb pentru autovehicule, aveți dreptul, fiind chiar indicat, să-i cereți comerciantului să vă elibereze certificatul de garanție și declarația de conformitate de la producător. Procedând astfel șansele ca dumneavoastră să intrați în posesia unor produse contrafăcute scad simțitor...

Florentin Răzvan P., de 30 de ani, din Brașov a încercat să iasă din țară, pe la Nădlac, cu ajutorul unui pașaport falsificat prin înlocuirea fotografiei. Din cercetările efectuate de polițiștii de frontieră s-a constatat că bărbatul fusese returnat din Italia în cursul anului 2003, având restricționat dreptul de a mai ieși din țară o vreme. Cum dorea să ajungă din nou în Italia pentru a-și găsi un loc de muncă la negru, el și-a cumpărat pașaportul falsificat în schimbul a 100 de euro. În cele din urmă, brașoveanul s-a ales doar cu dosar penal pentru fals privind identitatea și tentativă de trecere ilegal al frontierei de stat.

Poșta din Șagu

Investiție de 500 de milioane de lei

De curând, ghișeul poștal din Șagu a fost renovat de către o firmă din Timișoara care a câștigat licitația organizată de Direcția Regională de Poștă Timișoara pentru prestarea acestui tip de serviciu. Cum vechea clădire nu corespundea din mai multe puncte de vedere, a fost nevoie de mai multe modificări. **„Lucrarea a fost una destul de complexă pentru că a necesitat dărâmarea unei părți din zidurile clădirii și refacerea lor. Astfel, acum avem trei încăperi unde personalul își poate desfășura activitatea în condiții foarte bune”**, aflăm de la **Pavel Răzman,** șeful Oficiului Județean de Poștă Arad. Investiția, suportată din fondurile Companiei Naționale Poșta Română, se ridică la aproape 500 de milioane de lei.

A. H.

La CEC

Credite fără giranți

De la începutul acestei luni, CEC a introdus un nou sistem de acordare de credite care nu mai necesită prezența giranților. **„Până acum, cei care consideram noi că, prin veniturile pe care le aveau, nu puteau garanta rambursarea la termen a creditului, erau obligați, pentru a obține acești bani, să apeleze la giranți. De acum înainte, însă, situația s-a schimbat deoarece am încheiat contract cu încă o firmă de asigurări ceea ce oferă posibilitatea populației să beneficieze de credite fără girant”**, aflăm de la **Norica Stroia**, director adjunct al CEC Arad. La acordarea acestui tip de credit nu există o limită a plafonului solicitat, singura condiție pentru primirea banilor fiind ca, cel interesat să aibă venituri suficiente care să poată garanta rambursarea creditului. Prezentarea documentației și obținerea creditului se poate face atât de la sediul Sucursalei CEC Arad cât și de la Agențiile CEC din Lipova, Săvârșin, Șiria, Pâncota, Ineu, Beliu, Sebiș, Gurahonț, Chișineu-Criș, Nădlac, Pecica și Curtici.

A. Hălmăgean

Uau! 6 luni de avantaje:

**4$** abonament lunar în loc de 7$*

360 de minute gratuite**

75 SMS gratuite în primele 3 luni

12$ în puncte de loialitate

5 cenți/minut cu orice număr din România cu o extraopțiune gratuită, timp de 1 an ***

20 de minute lunar, pe viață ***

Motorola C115 12$

Siemens A57 19$

Alcatel OT332 29$

Nokia 1100 33$

Sagem MyC2-2 49$

Sony Ericsson T230 59$

Nokia 2600 69$

Motorola C650 99$

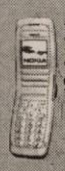
Nokia 2650 99$

Samsung C200 99$

Sony Ericsson T630 125$

Prețurile nu conțin TVA, telefoane în limita stocului disponibil. Detalii în magazine.
*Ofertă valabilă până la 31 martie pentru abonamentele Connex Numere Favorite, Connex Ore Favorite, Connex Standard +25.
**În abonamentul Connex Standard +25 sunt incluse 150 de minute naționale gratuite în primele 6 luni.
***Ofertă valabilă pentru persoanele domiciliate în județele: Arad, Bacău, Bihor, Cluj, Iași, Sibiu, Suceava.

CONNEX®

(com./02.2005)

Câștigător în procesul cu Mugur Ciuvică

Băsescu – mai avut cu 500 milioane lei

Ieri, președintele Băsescu a câștigat procesul de calomnie intentat lui Mugur Ciuvică. Prin sentința pronunțată de Tribunalul București, pârâtul este obligat la plata unei despăgubiri morale de 500 milioane lei. Provocat la comentarii pe marginea sentinței, Mugur Ciuvică a spus că moralitatea lui Băsescu nici vorbă să merite 500 de milioane, că, de fapt, nu face nici doi bani și că se va adresa forurilor europene de justiție.

Clubul Studenților Liberali Arad are o nouă conducere

Vineri, la sediul PNL Arad, tinerii din Clubul Studențesc Liberal, filiala Arad, și-au ales o nouă conducere. Conform statutului, Loredana Cismaș nu a mai putut candida pentru funcția de președinte. A fost ales un Birou, alcătuit din președinte, doi vicepreședinți și patru membri. Pentru funcția de președinte au fost doi candidați. A câștigat Alexandru Pădurean, care a primit 29 de voturi, față de 22 ale contracandidatului său, Tiberiu Muntean. Vicepreședinți au fost aleși Kaposta Adrian și Isabela Rabotka. Totodată, au fost votați zece delegați la congresul din 26-27 februarie. Acestora li se vor alătura noul președinte și Loredana Cismaș, care este membru în Biroul Național.

Simion Todoca

De „Valentine's Day"

Motto: Nu-i așa că, dacă ți-aș săruta talpa piciorului
Pe urmă ai șchiopăta puțin,
De teamă să nu-mi strivești sărutul?

(Nichita Stănescu)

Ziua **Sfântului Valentin,** sărbătoarea de sorginte anglo-saxonă care a prins atât de tare în rândul tinerilor din România, demonstrează disponibilitatea sufletească a noilor generații pentru nou, pentru ceea ce este altfel, pentru ceea ce este diferit. În perspectiva europenizării țării și, privind mai departe, a globalizării, această dispoziție spirituală nu poate decât să bucure și trebuie salutată ca atare.

În acest context se înscrie și serata organizată la Liceul **„Dimitrie Țichindeal"** de către (se putea altfel?) catedra de limba engleză a pomenitei instituții, prin profesoarele **Laura Nădăban și Oana Bulzan.**

Invitându-și și provocându-și colegii de la Colegiul Național „Elena Ghiba Birta", elevii Liceului Pedagogic au organizat mai multe concursuri cu tematica zilei: **DRAGOSTEA.** Un concurs de dans, un concurs de cultură generală (în care întrebările specifice evenimentului s-au referit la iubiri celebre, la cele mai frumoase poezii de dragoste din toate timpurile, sau tinerii au fost poftiți să compună cât mai inspirate declarații de dragoste) și un bal mascat, unde printre prințese și efebi, s-au strecurau persuasiv cupidonii. Cu tot armamentul din dotare (arc și săgeți).

Iată ce ne-a mărturisit și Directorul adj. **Rodica Birau**, despre această a treia ediție: „Noi ne bucurăm că am reușit să organizăm această sărbătoare de Sfântul Valentin, căci reprezintă pentru tineri o sărbătoare aparte, având în vedere vârsta lor și de asemenea considerăm că toate probele alese sunt pe placul și gustul tinerilor".

V. Sărăndan

În problema sediului de partid

Țărăniștii nu sunt mulțumiți de oferta CJA

Alin Gherga, președinte al PNȚCD Arad, a declarat în cadrul conferinței de presă de ieri că cererea organizației județene pentru cumpărarea sediului de partid adresată Consiliului Județean Arad a fost respinsă. Din acest motiv, Alin Gherga a spus că este mandatat de Delegația Permanentă a PNȚCD Arad să acționeze în judecată CJA.

PNȚCD Arad își desfășoară activitatea din ianuarie 1990 într-un imobil aflat pe Bulevardul Revoluției, dar care este în proprietatea CJA. În urmă cu ceva timp, președintele CJA, Gheorghe Seculici, a declarat că spațiul deținut de PNȚCD ar putea fi atribuit unei agenții aflată în subordinea Consiliului Județean, iar țărăniștii vor primi un alt sediu de partid. Conform celor declarate de Alin Gherga, propunerea nu poate fi acceptată, deoarece organizația PNȚCD nu ar putea cumpăra noul sediu pentru că nu intră sub incidența legii. **„Opțiunea de a cumpăra sediul este un drept al organizației noastre așa cum stabilește art.1 din Legea nr. 90/2003, iar obligația corelativă de a vinde la cerere este sarcina CJA, așa cum prevede art.3 al 2 din Legea nr. 90/2003"**, a precizat Alin Gherga.

În ceea ce privește activitatea politică, Alin Gherga a precizat: Congresul PNȚCD nu va mai avea loc pe 20 februarie, ci în data de 6 martie. Cauzele care au dus la amânarea congresului țărănist se datorează faptului că nu a fost găsită locația potrivită pentru desfășurarea evenimentului.

D. Albu

Allianz-Țiriac Asigurări S.A.

- leader pe piața românească a asigurărilor -

Allianz Țiriac Asigurări S.A.

Selectează în vederea angajării pentru Sucursala Arad
-SECRETARĂ-

Se oferă :
- ✔ Pachet salarial atractiv
- ✔ Condiții de lucru optime alaturi de un colectiv tânar, intr-o companie dinamica in plina ascensiune

Profilul candidatului :
- ✔ Studii superioare (de preferat economice)
- ✔ Cunoștințe operare PC (Word, Excel)
- ✔ Cunoștințe temeinice de limba engleză (scris, vorbit)
- ✔ Aspect fizic plăcut
- ✔ Abilități în comunicare și dispoziție pentru program prelungit
- ✔ Experiență în activitatea de secretariat constituie avantaj

CV-urile se pot transmite prin fax : 255.278/ 254.683 e-mail: arad.ar@allianztiriac.ro sau personal la sediul Sucursalei din Arad, str. I.C. Bratianu nr. 5/A pâna la data de 25.02.2005

Numai persoanele selectionate vor fi contactate telefonic. (com./02.2005)

MARȚI, 15 FEBRUARIE 2005

TVR 1

7,00 Jurnalul TVR
7,45 Agenția 2 fără un sfert
8,45 Desene animate
9,20 Cinci minute de cultură
9,30 Teleshopping
10,00 Nocturne-rel.
11,00 Portul miracolelor - s.,rel.
11,55 Euro-dispecer
12,00 Tezaur folcloric
13,30 Desene animate
14,00 Jurnalul TVR
14,30 Teleshopping
15,00 Alege viața! Drogul înseamnă moarte
15,30 Cultura eco
16,00 Kronika. Emisiune în limba maghiară
16,55 TVR în direct
17,25 Viața cu Bonnie-s.
18,00 Portul miracolelor - s.
18,50 Un român care cucerește America
19,00 Jurnalul TVR * Sport * Meteo
20,00 Doctor Jivago - dramă, coprod. '02, p.I.
22,10 Vorbe despre fapte
23,10 Jurnalul TVR
23,40 Cel mai talentat!-dramă, SUA, '99
0,30 O altfel de viață - dram, SUA, '99

TVR 2

7,00 Colegiul ciudățeniilor-rel.
7,30 Des. animate
8,00 Teleshopping
8,30 CeZar și tipar
9,00 Rebelii - rel.
10,00 Tonomatul DP2
11,30 Cinci minute de cultură
11,45 Pasiuni - s.
12,45 la ... și vezi
13,30 Teleshopping
14,00 Des. animate
14,30 Colegiul ciudățeniilor-s.
15,00 Împreună în Europa
16,00 Tribuna partidelor parlamentare
16,45 Jurnalul TVR
17,00 Cronica germană (emisiune de lb. germană)
17,30 De la om la om (magazin de actualitate socio-economică)
18,30 Știri regionale
19,00 Maria Bonita - s.
20,00 Dragul de Raymond - s.
20,30 Pe urmele primilor oameni-doc.
21,00 Lumea de aproape
21,30 Jurnalul TVR
22,00 Jurnalul Euronews pt. România
22,15 Lunga noapte de dragoste - dragoste, Italia, '01
0,05 Stargate - s.

PRO TV

7,00 Știrile Pro TV * Ce se întâmplă doctore?
9,10 Omul care aduce cartea
9,15 Tânăr și neliniștit - s., rel.
10,30 Doctorul de suflete - s.
11,45 Zâmbete într-o pastilă
12,15 La bloc - rel.
13,00 Știrile Pro TV
13,45 Artista, dolarii și ardelenii - rel.
16,00 Tânăr și neliniștit - s.
17,00 Știrile Pro TV
17,45 Teo
19,00 Știrile Pro TV * Sport * Vremea
20,00 Eliberatórul - act., coprod., '95
22,00 Fotbal FIFA - UEFA. Războiul mileniului
0,00 Corupți de libertate - s.
1,00 Știrile Pro TV - rel.
2,00 Eliberatorul - f.rel.
3,30 Doctorul de suflete - s.rel.
4,30 Zâmbete într-o pastilă - rel.
5,00 Corupți de libertate - s.,rel.

TV ACASĂ

6,00 Iubirea mea, păcatul - s.rel.
7,00 Pădurea blestemată - s. rel.
8,15 Rubi - rel.
10,15 Extravaganta Anastasia-rel.
11,30 Șapte femei - s.
13,15 Răzbunarea - s.
14,15 Pisica sălbatică - s. (AP)
15,30 Iubirea mea, păcatul - s.
16,30 Pădurea blestemată - s.
17,20 Rețeta de Acasă
17,30 Povești adevărate
17,55 Vremea de Acasă
18,00 Țiganas - s. (AP)
20,00 Rubi - s. (AP)
22,00 De 3 x femeie
23,30 Extravaganta Anastasia - s.
0,45 Răzbunarea - f.rel.
1,30 Îngerul nopții - s.rel.
1,15 Povești adevărate - rel.
2,45 De 3 x femeie - rel.
4,00 Îndrăgostește-mă de tine!-rel.
5,15 Rețeta de Acasă - rel.
5,30 Povești adevărate-rel.

HBO

8,00 Semne - thriller, 2002
9,50 Pasajul secret - dramă, 2002 (AP)
11,25 Insula dragostei - dragoste, It., '03 (AP)
13,15 Vedete la Hollywood. Nicole Kidman
13,45 Naufragiați - M. Brit., 2002 (AP)
15,20 Contrabandă cu ciocolată - av. M. Britanie, 2002
17,15 Jimmy Neutron - geniu de buzunar - anim. 2001
18,40 Cinema, cinema, cinema
19,10 Semne - thriller, '02 (AP)
21,00 Totul despre sex - s. (12)
21,45 În familie - comed., '03 (AP)
23,30 Cercul vicios - dramă, 03 (12)
0,55 Gigli - comed. romantică, 2003 (12)

PRIMA TV

7,00 Teleshopping
7,30 Puzzle T-rel.
7,55 Sport cu Florentina
8,30 Ed - s.rel.
9,30 Dragoste și putere - s., rel.
10,00 Kensky Show-rel.
10,55 Clip art
11,00 Monica - rel.
12,00 The Flavours 3 bucătari
12,55 Bani la greu
13,25 Roseanne - s. (AP)
14,25 Ed - s.rel.
15,25 Dragoste și putere-s.
15,50 Camera de râs
16,30 Trăsniți în NATO - s., rel.
16,50 Kensky Show
18,00 Focus
19,00 Monica (AP)
20,00 Dragoste de mamă - comed., SUA, '96
22,00 Trăsniți în NATO - s.
22,30 Focus plus
23,15 O viață mai bună - dragoste, SUA, '98
1,00 Focus plus - rel.
2,00 Bani la greu
3,00 Clubul de noapte

ANTENA 1-TV ARAD

6,30 În gura presei - rel.
7,00 Observator
8,00 Canalul de știri
10,00 Știri Arad - sport, meteo - rel.
10,20 Magazin sportiv
10,50 Divertisment
11,00 Concurs interactiv
12,00 Sue Thomas - s.
13,00 Observator
13,45 Cei mai frumoși ani - rel.
16,00 Observator
16,25 -16,35 Știri TVA
16,35 -16,45 Observator
16,45 Vivere - A trăi cu pasiune - s.
17,45 9595 Te învață ce să faci
18,55 Meteo
19,00 Observator
19,56 Publicitate
20,00 Sport * Meteo
20,15 Din dragoste
22,15 Marius Tucă Show
23,00 Observator
0,00 În gura presei
0,30 Comedia animalelor
1,00 Concurs interactiv
2,00 Observator-rel.
2,45 Călătorie în timp - s.
3,45 Sue Thomas - s.rel.
4,30 Vivere- s.rel.
5,30 9595-rel.

RCS

9,00 Știrile RCS 2 - rel.
9,45 Știri rețea
10,00 Interpretul preferat - rel.
12,00 Știrile RCS 1 - rel.
12,45 Muzică populară
13,15 Videoclipuri
13,30 La paralela 60 - s.
14,30 Kelly - s.
15,00 Știrile RCS 2 - rel.
15,45 Life magazin - rel.
17,15 Neon Rider - s.
18,00 Știrile RCS 1
18,45 Tradiții și folclor
19,00 Casa de nebuni - s.
19,30 Atitudini
21,00 Videoclipuri
21,15 Univ. Aurel Vlaicu
22,15 Știrile RCS 2
22,45 Știri rețea
23,15 Atitudini - rel.
0,00 Știrile RCS 1 - rel.
0,45 Închiderea programului

B1 TV

7,00 Viața diminează; 10,00 Euromaxx-doc.; 10,30 Cum s-a făcut Marea Unire; 11,30 Caleidoscop japonez; 11,50 Calendar ecumenic; 12,00 Știri; 12,30 Teleshopping; 13,00 Fan X; 13,50 Jet Set; 14,30 Un nou început - rel.; 15,00 Teleshopping; 15,30 Euromaxx-doc.; 16,00 Euroblitz-Arta-doc.; **17,00 Ciprian Porumbescu - biografic, rel.**; 19,00 Știrile naționale; **20,00 Preludiu pentru un sărut** - comed., SUA, '92; 22,00 Nașul; 23,45 Ediția de noapte; 0,45 Nașul- rel.; 2,30 Chat TV

TV SPORT

9,00 Știri din lumea sportului; 9,30 Atenția, Steaua! Deportivo - Valencia-rel.; 11,30 Hochei. Finala campionatului național: Miercurea Ciuc-Sreaua-rel.; 13,30 Box feminin. Cupa României-rel.; 14,30 Local Kombat: Forța e cu voi!-rel.,; 16,30 Fotbal. Primera Division-rel.; 18,30 Știri din lumea sportului; 18,45 Fotbal din Premier League: Everton-Chelsea; 20,30 Știri din lume sportului; 21,00 Fotbal - Fotbal din Premier Leaque: Manchester City - Manchester United; 23,00 Fotbal din Primera Division-rez.; 23,30 Știri

Redacția Adevărul nu își asumă răspunderea pentru modificările ulterioare intervenite în programele TV

NATIONAL TV

7,00 Programul de știri N24; 10,00 Fresh Club Party; 12,00 Teleshopping; **12,30 Rebecca - s.**; 13,30 Teleshopping; 14,30 Miezul problemei; 15,30 Telehopping; **16,00 Sclava Isaura - s.rel.; 17,00 Rebecca -s.; 18,00 Sclava Isaura- s.**; 18,45 Sport la Național TV; 19,00 24 de ore - știri; 19,30 Sport la Național TV; 19,45 Țara lu' Papură Vouă; **20,00 Ce bine e acasă - s.**; 21,00 Miezul problemei; **22,00 Printre trădători** - thriller, '96; 0,00 Naționalul la miezul nopții; **0,30 Cronici paranormale - s.**; **1,00 Printre trădători** - thriller, '96,rel.

REALITATEA

7,00 Realitatea de la 07; 8,45 Ziarul Realității; 10,00 Realitatea de la 10; 10,45 Ziarul Realității; 11,15 Arhitectonic; 12,00 Realitatea de la 12; 12,45 Ziarul Realității; 13,15 Vorba lu' Dinescu; 14,00 Realitatea de la 14; 15,15 Realitatea medicală;16,00 Realitatea de la 16; 17,15 Audiența în direct; 18,00 Realitatea de la 18; 19,00 Realitatea zilei; 20,15 100%; 21,00 Realitatea de la 21; 21,45 Fillere; 22,00 Realitatea de la 22; 22,15 Zece și un sfert; 23,00 Realitatea de la 23; 23,15 Vorba lu' Dinescu; 0,00 Realitatea de la 00

PRO CINEMA

6,00 Apropo TV; **9,00 X-Men** - rel.; 9,55 Apropo de... filme; **10,00 Fluturii sunt liberi** - rel.; 11,55 Apropo de... mediabiz; 12,00 Poveștile unor pirați celebri - doc.; 12,55 Apropo de... vedete; **13,00 Viața la Casa Albă** - rel.; 13,55 Apropo de... muzică; **14,00 Seinfeld** - rel.; 14,55 Apropo de... cinema; **15,00 Cheers** - s.rel.; 15,55 Apropo de... time-out; **16,10 Viața la Casa Albă** - s. (AP); 16,55 Apropo de ... filme; **17,00 Marele cutremur din Los Angeles** - SUA, '90, p.I; **19,00 X-Men** - s.; 19,55 ProMotor; **20,00 Cetățeanul Baines - s. (AP); 22,00 Asaltul** - act., SUA, '95 (16); 23,55 ProMotor-rel.; **0,00 Monty Phyton: Înțelesul vieții**

În urma topirii zăpezii

Strada Budai Deleanu - sub apă

Încălzirea neobișnuită a vremii a topit zăpada, ce nu a fost luată de pe străzi de firma abilitată, transformând orașul într-o Mică Veneție. Cu toate-că, indiscutabil, cele mai afectate străzi sunt cele din cartierele mărginașe, nici cele care dau spre arterele principale ale municipiului nu arată mai strălucit. De exemplu, ieri, strada Budai Deleanu din cartierul Grădiște era pur și simplu inundată. Cu această sesizare ne-a contactat la redacție doamna **Dana Ponta** ce locuiește pe strada mai sus menționată, drept pentru care ne-am deplasat la fața locului pentru a ne convinge că lucrurile stau așa.

La intrarea pe stradă, o ditamai băltoacă, care era destul de greu de traversat cu mașina. Circulația autovehiculelor era mult îngreunată, iar de mers pe jos ce să mai vorbim, că ne-ar fi trebuit barcă. Doamna Ponta ne-a spus că inundațiile se explică prin faptul că strada nu este racordată la canalizarea pluvială, deși locuitorii acesteia au făcut cereri la Primărie. **„Întotdeauna este așa, deși această stradă este una foarte circulată. Acum, de când s-a topit zăpada, e jale. Primăria nu a racordat strada la canalizarea pluvială. Am săpat, noi și cei de la biserica de vizavi, un șanț în care să se mai scurgă apa, dar nu ne servește aproape la nimic"**, ne-a mai spus doamna Ponta.

Nu mai comentăm nimic cu privire la cele sesizate. În ce mai este strada știu foarte bine locuitorii acesteia care sunt sătui să fie inundați la fiecare ploaie sau mînsoare, iar fotografiile spun mai mult decât o mie de cuvinte. Ne întrebăm doar: oare ce o să se întâmple când o să se topească munții de zăpezi din municipiu?

Comentariile sunt de prisos...

* Nici în județ situația nu prea este roz. Asta pentru că în data de 13 februarie a.c. pe Valea Mare apa a depășit cota de atenție, fiind posibile inundații în zonă. Însă, până acum în comuna Tauț nu au fost probleme deosebite, cotele apei fiind în scădere. Nici pe Valea Sartiș sau pe Valea Chier creșterile de apă nu au creat probleme deosebite.

Nadia Bodran
Foto: Viorel Musca

Sfântul Gheorghe, în fals

Accente

Președintele Traian Băsescu este în dificultate, chiar dacă se străduiește din răsputeri să pară degajat și să minimalizeze faptele. Nu poate fi minimalizată însă o încălcare a legii, cu atât mai mult cu cât este vorba de președintele României și de cel care, în ochii lumii, apare pe post de Sfântu' Gheorghe, venit să ucidă balaurul corupției. Or, când este prins cu ocaua mică, după ce e dovedit de lipsă de onestitate și de fals - o spun juriștii, n-o spunem noi -, e limpede că acest Sfântu' Gheorghe e doar un Gheorghe oarecare, laic și păcătos.

Sigur, cum îi stă în obicei, Traian Băsescu încearcă să iasă din înghesuială spunându-ne vrute și nevrute, privindu-ne în ochi fără să clipească. E maestru în arta dramatică. Rămâne însă fapt de necontestat că Traian Băsescu a cumpărat o locuință în București, strada Mihăileanu, dacă are vreo importanță, încălcând Legea 112/1995, conform căreia nici un chiriaș nu poate cumpăra locuință dintr-o casă naționalizată, dacă anterior a avut o locuință. Or, Băsescu a avut casa pe care a cumpărat-o și a donat-o fiicei sale, cu doar câteva luni înainte. Și nici cu casa cumpărată nu e clar, fiindcă Traian Băsescu ar mai avea, spun surse demne de încredere, un apartament la Constanța.

Prins și dovedit în fals, Traian Băsescu mai recurge la o stratagemă care l-a scos din multe încurcături: recunoaște că a greșit și comunică presei că va restitui casa din str. Mihăileanu. Adică, președintele își recunoaște chipurile fapta! Ne amintim că în bătălia electorală Traian Băsescu a fost mereu pus în situația de a recunoaște că a greșit. La vremea aceea, recunoașterile i-au adus bile albe, au fost privite ca probe de sinceritate demne de prețuit. Ba chiar l-au umanizat până la esență pură peTraian Băsescu. Atunci însă erau în discuție vorbe fără noimă - spuse în public, e drept, însă totuși vorbe. Acum e vorba de nesinceritate, de falsuri care intră sub incidența penalului.

Accente

Dovedit fiind în acest caz, Traian Băsescu își pierde aura de puritate, de sfânt venit să elibereze poporul de toate nedreptățile, iar peste toate de boala corupției. Brusc, românul nu poate să nu-și reamintească de câteva cazuri în care onestitatea lui Băsescu în raport cu legea a fost măcar pusă la îndoială, dacă nu infirmată de-a binelea. Această scurgere de credibilitate nu este în măsură să ridice tonusul încrederii cetățeanului în caracterul și justiția președintelui țării sale. Dimpotrivă, se prăbușește un mit, este compromis rolul mesianic pe care Traian Băsescu și l-a asumat pentru destinul poporului său. Ei, lasă, vor zice mulți dintre simpatizanții săi, că nu-i vorba decât de o găinărie în raport cu... Cu cine? Cu guvernanții din mandatele anterioare, poate. În raport însă cu prestațiile lui Ion Iliescu și Emil Constantinescu, nu. Și chiar de-ar fi vorba de o găinărie, nu este comod să constați că Sfântul Gheorghe a fost, în fapt, un găinar oarecare.

Tristan Mihuța

Urmărit internațional, prins la Arad

Controalele de rutină ale polițiștilor arădeni au făcut o nouă victimă în rândul infractorilor cu state vechi. **Botopond Czinczir**, de 24 de ani, din Odorheiu Secuiesc, a fost dat în urmărire internațională pentru săvârșirea infracțiunii de furt din avut privat. Cumulat, bărbatul are de executat o pedeapsă cu închisoarea de șase ani și șase luni. **Czinczir** a fost predat de polițiștii arădeni colegilor de la Odorheiu Secuiesc.

C. M.

Tâlharii din gări au fost prinși

Miercuri, 9 februarie, în stația CFR Aradul Nou un bărbat i-a sustras prin smulgere lui **Milan N.**, de 67 de ani, din Șeitin, suma de 1.800.000 de lei. În urma cercetărilor, polițiștii au identificat autorul în persoana lui **Teodor Aurel Dunca**, acesta trăgându-l după el și pe minorul **Vasile Andrei Nechifor**, împreună cu care săvârșise o altă tâlhărie, în data de 3 februarie, în gara mare din Arad. **Nechifor**, care are doar 17 ani și este din localitatea Banloc, județul Timiș, a primit mandat de arestare preventivă pe 19 zile, în timp ce **Dunca** va sta în arest preventiv 29 de zile. Pentru comiterea infracțiunii de tâlhărie, cei doi riscă o pedeapsă cu închisoarea cuprinsă între 5 și 20 de ani.

C. Mnerie

Doi „turiști", un singur pașaport

Polițiștii de frontieră de la Nădlac au reținut un bărbat de 34 de ani, din județul Mureș care a încercat să iasă din țară cu un pașaport de „împrumut". **Csaba S.** le-a prezentat lucrătorilor un pașaport în care apărea o poză a unei persoane mult mai tinere decât el, diferențele fiind extrem de vizibile.

Din cercetările efectuate, s-a stabilit că pașaportul aparținea unui prieten cu care călătorise până în apropierea vămii și a apelat la această metodă pentru că nu avea un document de călătorie pe numele său.

„Polițiștii de frontieră au reușit să-l rețină și pe posesorul pașaportului, Bela Florin N., de 19 ani, care aștepta într-o stație Peco din apropierea vămii. Din declarațiile sale a rezultat că prietenul său urma să-i trimită pașaportul după ce ar fi ajuns în Ungaria. Amândoi intenționau să treacă granița în țara vecină, unde sperau să-și găsească un loc de muncă la negru", ne-a declarat subcomisar **Ion Mareș**, purtătorul de cuvânt al Inspectoratului Județean al Poliției de Frontieră.

Titularul pașaportului s-a ales cu dosar penal pentru complicitate la trecerea ilegală a frontierei de stat și fals privind identitatea, iar prietenul său va răspunde penal pentru tentativă de trecere ilegală a frontierei de stat și fals privind identitatea.

Sorina Ambruș

Instantanee

Mult zgomot pentru (un) nimic

O revenire penibilă...

Cum e turcul așa-i și pistolul este un proverb care nu mai are nevoie de „traducere" și el se potrivește cum nu se poate mai bine actualei situații din PSD. Adică așa cum este la București, în conducerea centrală a partidului, o bulibășeală că **nimeni nu mai știe cine este șef** - Năstase sau Iliescu, **așa este și la Arad**. De fapt, șefă la Arad ar cam fi echipa lui Dimitrie Muscă, cea care a fost instalată la conducere de București după răsunătorul eșec la alegerile locale al tripletei **Dorel Popa-Rodica Borza-Edeleni Coloman**. Am mai spus-o: ca primar, Dorel Popa nu a fost egalat de nici unul dintre primarii pe care i-a avut Aradul, de numele lui legându-se - place sau nu place - o serie de realizări edilitare remarcabile, dar ca politician a fost slab, pierzând tot ce se putea pierde: și Puterea după alegerile locale, și funcția de primar al Aradului, situație în care oricine ar fi fost zburat pe bune de la conducerea organizației județene PSD. Exact ceea ce s-a întâmplat cu el și, normal, și cu echipa sa.

Pentru ce atunci această revenire forțată și penibilă? Să fi crezut dl. Dorel Popa că lumea a uitat usturătorul eșec din vară, când el a pus PSD-ul pe butuci? Ziceam că este o revenire penibilă în primul rând pentru el și pentru fosta sa echipă, dar penibilă și păguboasă și pentru partid, pe care lumea începe a-l trata de neserios. Și pentru ce? Pentru niște ambiții personale exagerate.

Dr. Sorin Oprescu - pentru a treia oară perdant?

Așadar, Adriean Videanu va fi candidatul Alianței PNL-PD pentru Primăria Capitalei, celălalt oponent, Ladislau Orban lăsându-se convins să renunțe numai după ce unul dintre directorii institutului care a efectuat sondajul de opinie ce l-a dat câștigător pe Adriean Videanu, **a jurat cu mâna pe Biblie** că nu a măsluit sondajul! **De râsul lumii!** Dar, în sfârșit, bine că s-a terminat și a ieșit Adriean Videanu, evident, mult mai pregătit și mai cu charismă decât întunecatul Ladislau Orban pe care parcă tot timpul îl doare măseaua sau îl strâng pantofii! Păcat însă pentru Guvern, unde Adriean Videanu, chiar dacă uneori îl cam lua gura pe dinainte, este unul dintre miniștrii cu cap și mai ales cu experiență în domeniul managementului.

Contracandidatul său din partea PSD-ului va fi, se pare, **dr. Sorin Oprescu**. Simpatic, simpatic, dar asta nu l-a scutit să piardă de două ori Primăria Capitalei, ultima dată, ce-i drept, „la mustață", respectiv la o jumătate de punct de actualul președinte Traian Băsescu. Judecând la rece - ceea ce nu fac mai-marii PSD, care se încăpățânează prostește - e clar că **el va pierde și pentru a treia oară bătălia pentru Capitală**. Și va pierde pentru că Alianța este „pe val", ea fiind imbatabilă la ora actuală, **participarea lui Videanu fiind, astfel, un simplu act formal**, el câștigând alegerile în mod sigur detașat. Evident, cea mai bună soluție - și de bun-simț - ar fi pentru PSD **să nu participe la alegerile pentru Capitală**. Normal, s-ar face puțin tam-tam în jurul acestei decizii, dar tam-tam-ul ar fi mult mai mic și mai ușor de suportat decât o nouă înfrângere publică. Dar cere judecată la mai-marii PSD...

Mult zgomot pentru (un) nimic...

Așa-zisul scandal Gușă continuă să facă valuri, dar din ce în ce mai mici, **oamenii și presa convingându-se în cele din urmă că celui pomenit i s-a acordat o mult prea mare atenție**. De fapt, total nemeritată în raport cu trecutul politic foarte subțire al lui Cozmin Gușă, un ambițios și un **cert traseist politic**. Degeaba încearcă el să dreagă busuiocul spunând că a plecat de la P.S.D., un partid aflat la putere, Gușă plecând de fapt când fusese deja trecut pe linia moartă și când **nu era decât chestiune de zile pentru ca Adrian Năstase să anunțe schimbarea din funcția de secretar general al partidului**. Exact la fel a procedat și mai acum câteva zile când, anticipând excluderea sa din PD, s-a grăbit să-și dea el demisia din PD.

Se zice și mai ales se laudă că ar fi făcut nu știu ce grozăvii în campania electorală, deși este limpede pentru oricine că **oricum Alianța ar fi câștigat Puterea și Traian Băsescu președinția** și fără „contribuția" sa „neprețuită"! Ca și pe alții, și pe Cozmin Gușă l-a terminat în primul rând ambiția sa fără margini și dorința bolnavă de a ajunge cât mai repede cineva. Așa au apărut zvonuri (lansate probabil de el) care de care mai aiurite precum: **Cozmin Gușă, director la SRI, Cozmin Gușă, director la SIE, Cozmin Gușă, viitorul primar general al Bucureștiului sau Cozmin Gușă, președinte al PD**, ultimul zvon fiindu-i și cel fatal.

Pe merit.

Mircea Dorgoșan

În PSD Arad

Trioul Popa, Borza, Edeleni vrea puterea

Fără acceptul președintelui PSD Arad Dimitrie Muscă, fostul președinte Dorel Popa, Rodica Borza și Edeleni Coloman au susținut ieri o conferință de presă la sediul PSD Arad în care și-au prezentat din nou poziția pe care, după cum spun domniile lor, o dețin în partid. Cei trei au precizat că Delegația Permanentă, care s-a întrunit săptămâna trecută, și-a reluat atribuțiile. (n.n. amintim faptul că președintele Dimitrie Muscă nu a fost de acord cu întrunirea membrilor din Delegația Permanentă și a amenințat cu demisia în cazul în care aceata va fi repusă în fruntea PSD-ului arădean).

Dorel Popa a spus că Delegația Permanentă îl recunoaște pe Dimitrie Muscă drept președinte interimar al PSD Arad, dar Biroul de Coordonare și-a încetat activitatea. De asemenea, Dorel Popa a fost numit de către Delegația Permanentă purtător de cuvânt al organizației județene, Caius Parpală președinte executiv, Rodica Borza secretar executiv, iar Edeleni Coloman a fost reinstalat în funcția de președinte al Organizației Municipale. **„Președinte interimar este Dimitrie Muscă. Are invitația de a participa la ședințele Delegației Permanente din partea noastră. Vine sau nu vine, vom constata împreună. Alte funcții noi nu ne-am atribuit, pentru că nu putem. Deci, noi recunoaștem Conferința Județeană ca fiind forul cel mai înalt la nivel de județ, care a atribuit deja niște funcții și nu putem să ne substituim acelei hotărâri a Conferinței Județene și a Consiliului Județean"**, a precizat Dorel Popa

În continuare, Dorel Popa a spus că astăzi are loc o ședință a Biroului Executiv Municipal și Județean, care au fost convocate de o treime din membri. La cele două întruniri se vor discuta problemele necesare pentru ședința Consiliului Județean al PSD Arad, care are, între altele, sarcina de a pregăti Conferința Județeană și alegerile în organizațiile de bază. (n.n. Biroul de Coordonare condus de Dimitrie Muscă a programat pentru vineri ședința Consiliului Județean).

Edeleni Coloman a spus că rezultatul obținut în municipiu de PSD, la alegerile generale, a fost catastrofal. **„Activitatea organizației nu mai există. Din 30 de organizații, mai funcționează doar trei, patru. Să nu credeți că pentru mine este o mare plăcere să vin să reconstruiesc ceea ce s-a distrus cu foarte multă nonșalanță și lipsă de răspundere"**. Edeleni Coloman a spus că liderii de la București au realizat **„gafele pe care le-au comis prin înființarea Birourilor de Coordonare, total nestatutare și nedemocratice. Chiar domnul Pavel Sârbu povestea că a fost îndepărtat nestatutar, dar uită că a fost o Conferință Municipală și Județeană"**. Întrebat dacă are acces la documentele Organizației Municipale, Edeleni Coloman a spus că are acces la acestea.

„Nici Cozmâncă și nici Ungureanu nu mai dau ordine aici"

Întrebat cum comentează declarațiile lui Octav Cozmâncă privitor la cine conduce organizația județeană, Dorel Popa a declarat următoarele: **„Dacă Octav Cozmâcă spune că poziția mea nu este statutară și eu îi voi spune: dumneata nu ai poziție statutară și vezi-ți de treabă. Până acum a făcut destule abuzuri și nu o să mai facă. Avem soluții și pentru asta"**. Dorel Popa a concluzionat că **„nici Cozmâncă și nici Ungureanu nu mai dau ordine aici. Tot ce facem noi pleacă de la statut"**.

Rodica Borza și Edeleni Coloman îl atacă pe primarul Gheorghe Falcă

Consilierul municipal Rodica Borza s-a referit la o problemă care, în opinia domniei sale, este „extrem de fierbinte". **„În municipiul Arad există aproximativ 20.000 de deținători de garaje. Adică, acele persoane care, fie au autorizație de construcție asupra acestor construcții provizorii, pe terenuri proprietatea publică, dar care au fost închiriate de la CLM, fie deși nu dețin această autorizație de construcție, plătesc chirie pe terenul respectiv. Respectivele persoane au făcut demersuri pentru obținerea autorizației de construcție. Ceea ce, în sensul legii, înseamnă că nedându-li-se autorizația de construcție, dar plătesc chiria, se află într-o legalitate acceptată de ambele părți"**.

Rodica Borza a spus că primarul Gheorghe Falcă a trimis somații prin care se cere să se ridice construcția provizorie fără să existe o altă explicație. Rodica Borza consideră că primarul Falcă ar fi trebuit să pună în dezbatere această problemă în CLM. **„Este pentru a nu știu câta oară când primarul Falcă face abstracție de CLM și îl ignoră cu totul. Pe această cale noi, consilierii PSD, ne exprimăm totala dezaprobare. Nu știm de ce a apărut această problemă. Când o astfel de problemă implică interese ale unui număr atât de mare de cetățeni este o obligație legală a primarului Falcă să o supună spre dezbatere CLM"**.

Rodica Borza a spus că are și explicații la ceea ce a hotărât primarul Gheorghe Falcă. **„Ridicarea acestor construcții provizorii de pe terenuri publice se poate realiza în momentul în care autoritatea publică locală stabilește ca pe terenurile unde se găsesc aceste construcții să realizeze un obiectiv de interes municipal. În speță, primarul Falcă nu are, cel puțin declarate, astfel de interese. Astfel încât mă duce la concluzia că există niște interese ascunse cu privire la anumite amplasamente, care dintr-un anume punct de vedere sunt interesante și ca să nu atragă atenția asupra acestor lucruri, a făcut o acțiune majoră pentru absolut toți locuitorii de garaje"**.

La rândul său, Edeleni Coloman s-a referit la faptul că șapte luni de zile a fost atacat **„mișelește de actualul primar". „Încă din prima zi, mai exact din prima noapte, în care îmi cerea demisia. A continuat cu un control** (n.n. control la Gospodărirea Comunală, unde Edeleni Coloman a deținut funcția de director), **prin care a nu a descoperit ceea ce a dorit dânsul și acum se fac alte controale"**.

Atacurile împotriva primarului au continuat pe același ton, Edeleni Coloman declarând că, în perioada când a fost director la Gospodărirea Comunală a realizat venituri mult mai mari. **„În concluzie, după plecarea mea totul s-a oprit și s-a blocat și au ajuns într-o situație disperată. Cineva trebuie să explice de ce s-a ajuns aici! Întrebăm cum s-a făcut deszăpezirea, pentru că în afară de mașini, soare și ploi nimeni nu a rezolvat problema în Arad"**.

Cei trei consilieri au spus că doresc să vadă un desfășurător al tuturor cheltuielilor de la Zilele Aradului pentru a vedea cum s-au cheltuit banii.

În încheiere, Dorel Popa a amintit că, în urmă cu un an, a deschis două acțiuni în justiție pentru că a fost acuzat de corupție - „de foloase materiele", de către doi reprezentanți ai opoziției la aceea vreme. **„Am parcurs etapele juridice, nu au putut proba absolut nimic în justiție și ca urmare am lăsat procesele să se stingă. Ceea ce era de demonstrat s-a demonstrat. Mai mult decât atât, în octombrie, am cerut în plină ședință de CLM înființarea unei comisii care să ancheteze contractele semnate de administrația Popa și să dea răspunsul în luna decembrie. Am ajuns în februarie și nu am auzit nici o concluzie. Poate numai dacă se trece de pe acuma la o vastă muncă de contrafacere. Nu s-a adus nici o probă"**, a încheiat Dorel Popa.

Daniel Albu
Foto: V. Musca

Parlamentarii PRM Arad și-au prezentat activitatea

La conferința de presă a PRM Arad au fost prezenți cei doi parlamentari, senatorul Aurel Ardelean și deputatul Bogdan Cantaragiu. După ce moderatorul conferinței de presă, Mircea-Adi Pantea, a prezentat pe scurt „ordinea de zi", cei doi parlamentari au luat pe rând cuvântul, informându-ne cu privire la activitatea parlamentară din cursul săptămânii.

● Senatorul Aurel Ardelean, amendament în sprijinul clinicilor universitare

Dl. senator a caracterizat activitatea Senatului ca fiind una „tumultuoasă", domnia-sa participând atât la lucrările comisiei de specialitate, cât și la lucrările în plen. Joi, când plenul Senatului a dezbătut proiectul de lege privind salarizarea personalului din unitățile sanitare publice, senatorul arădean a propus un amendament care prevede ca personalul medical din clinicile universitare să beneficieze de o mărire de 36%, în loc de 18%. **„În susținerea acestei propuneri, am avut o serie de motivații. Personalul medical din clinicile universitare, de la preparatori și până la profesorii universitari, are o activitate suplimentară, aceea de instruire a studenților. Este un aspect extrem de important și trebuie ținut cont de el. De aceea, mă bucur că dl. ministru Cinteză a îmbrățișat ideea, care va fi analizată**

împreună cu celelalte propuneri", ne-a declarat senatorul Aurel Ardelean, care a fost numit membru al Comisiei de mediere la proiectul de lege privind îmbunătățirea salarizării în unitățile sanitare publice.

● Zece milioane de lei pentru victimele „tsunami"

Ca fiecare parlamentar PRM, senatorul Aurel Ardelean va dona suma de zece milioane de lei pentru ajutorarea supraviețuitorilor valurilor seismice din Asia. ● Am punctat doar câteva aspecte din activitatea senatorului Aurel Ardelean, care a cuprins multe altele, inclusiv o întâlnire cu Jonattan Scheele, pe care l-a invitat la bienala de artă contemporană de la Arad. ● Imediat după ce a discutat cu ziariștii, dl. senator a plecat spre Chișineu Criș, pentru a se întâlni cu primarul orașului, consilierii locali, directorii liceelor din oraș și cu cetățenii din Pădureni și Nădab.

● Deputatul Bogdan Cantaragiu, secretar al Comisiei de Regulament

Deputatul Bogdan Cantaragiu și-a inaugurat biroul parlamentar, care se găsește la sediul PRM. În fiecare vineri, la cabinet vor avea loc audiențe, iar la parterul clădirii a fost amplasată o cutie poștală, în care cetățenii vor putea să depună sesizări și doleanțe, a căror rezolvare poate depinde de Parlament. La conferința de presă, dl. deputat ne-a informat că, pe lângă activitatea în Comisia de administrație publică și cea în plen, a primit o nouă însărcinare, fiind numit secretar al Comisiei de Regulament din Camera

Deputaților. Dease-menea, va activa în grupurile interparlamentare, opțiunile domniei-sale fiind grupurile România-China, România-Germania și România-Italia.

● Birou parlamentar la Zăbrani

Sâmbătă, deputatul PRM și-a inaugurat un birou parlamentar la Zăbrani după care s-a deplasat la Bârzava, unde s-a întânit cu cetățenii și cu autoritățile locale, în vederea unor discuții pe probleme legate de silvicultură. Și la Bârzava se va deschide un birou parlamentar.

Simion Todoca
Foto: Ștefan Matyaș

Marea înșelătorie

(Urmare din pagina 1)

Socoteală logică în aparență, dar profund greșită în esență, fiindcă, așa cum s-a dovedit ulterior, pământul există. Și încă ce pământ! 300 de hectare într-o parcelă amplasată la drumul Național Arad-Timișoara, în zonă de extindere a municipiului! Pământ cu o valoare excepțională, de 20-50 Euro pe metru pătrat, având în vedere perspectiva dezvoltării urbanistice a Aradului! Dacă „anexații 39" ar fi știut că există posibilitatea să primească pământ în acea parcelă excelent amplasată oare câți dintre ei ar fi acceptat să vândă dreptul de proprietate la un preț de nimic? Ce reprezintă cinci-zece milioane de lei pentru un hectar de pământ a cărui valoare reală este de câteva mii de ori mai mare? Existând, deci, pământ, autoritățile ar fi trebuit să comunice acest lucru foștilor proprietari, și abia atunci, în cunoștință de cauză să fi decis aceștia dacă e sau nu e cazul să vândă pe mai nimic acest drept. Pentru a-i înșela pe foștii proprietari și pentru a-i deposeda a doua oară de pământ, ei nu trebuia să știe că pot fi reîmproprietăriți, ceea ce s-a și întâmplat. La Primăria Arad s-a lucrat în secret, în spatele ușilor închise, acționându-se împotriva intereselor legitime ale foștilor proprietari de pământ.

Marea înșelătorie a început prin contactarea celor din „Anexa 39" de niște negustori timișoreni care s-au oferit să le cumpere dreptul de proprietate. Cine erau timișorenii? La prima vedere, cei băgați în față sunt niște oarecare, dar este clar că nu oricine ajunge să pună mâna pe Anexa 39 de la Arad și nici să câștige apoi în justiție dreptul de a fi reîmproprietăriți! Fostul primar Popa se spală pe mâini, susținând că totul a fost legal în împroprietărirea celor doi timișoreni cu 300 de hectare teren cu o valoare foarte ridicată, când în realitate este vorba despre o lucrătură cu aparență de legalitate, o inginerie funciară gândită de minți diabolice în scopul de a realiza marea înșelătorie a foștilor proprietari. Domnul Popa nu vrea să vadă că toată afacerea pământului respectiv a fost clădită pe înșelăciune, pe tragerea pe sfoară a foștilor proprietari cărora nu li s-a adus la cunoștință faptul că pământul, cele 300 hectare, există! Aici e buba!

Aceeași metodă a fost utilizată și în cazul înșelătoriei de la IAS Mureș cu 600 de hectare, o adevărată hoție ajunsă în proprietatea timișorenilor lui Ilie Sârbu. Mai mult, în această afacere s-au implicat și foștii aleși ai comunei Felnac, care i-au convocat pe foștii proprietari la Primărie, pentru a-i pune în legătură cu negustorii timișoreni. Din câte suntem informați, ingineriile funciare de la Arad nu sunt singulare. După aceleași reguli cu aparență de legalitate ar fi fost înșelați mii și mii de alți foști proprietari de pământ.

Cam așa stau lucrurile cu reparațiile istorice făcute celor deposedați în mod abuziv de pământ de autoritățile comuniste. Le va mai face dreptate cineva, cândva?

Subvenția pentru lapte și carne - condiționată

Pentru ca fermierii care se ocupă cu creșterea bovinelor să beneficieze de subvențiile pentru carne și lapte, ar trebui ca animalele să aibă pașaport, începând cu 1 ianuarie. De altfel, de doi ani există ordonanța guvernamentală care specifica acest lucru. Numai că, lucrurile au mers din inerție, până când Delegația Comisiei Europene la București a semnalat că bovinele nu prea au actele necesare, deși și acest lucru a fost negociat cu Uniunea Europeană la capitolul Agricultură. În consecință, nu pot fi subvenționate.

Subvențiile promise sunt de 6.000 de lei pentru kilogramul de tineret bovin și între 1.400 lei și 2.160 lei pe litrul de lapte, funcție de zonă și de anotimp.

Tot de la 1 ianuarie 2005, transportul vacilor care nu dețin crotalii și pașaport este interzis. Care este situația la nivelul județului Arad? La acest moment efectivul de bovine este de aproximativ 64.700 de capete. Termenul de identificare a bovinelor trebuia încheiat până la sfârșitul anului trecut, fiind asumat de România în cadrul negocierilor cu U. E. „Până acum pot spune că au fost distribuite celor 70 de circumscripții veterinare din județ crotaliile, pașapoartele și computerele necesare pentru această operațiune. După estimările noastre, procesul de înregistrare a bovinelor va dura circa trei luni de zile", a spus dr. Sorin Iercan, director la Agenția Sanitar Veterinară și pentru Siguranța Alimentelor Arad.

Identificarea bovinelor presupune parcurgerea câtorva etape și anume: codificarea fermelor de vaci și acordarea unor coduri individuale, tipărirea registrelor de fermă (fiecare unitate trebuie să treacă în registru numărul matricol al vacii, data nașterii, codul mamei, vârsta, sexul), realizarea bazei de date, existența documetelor de crotaliere, aplicarea crotaliilor și emiterea pașaportului pentru fiecare exemplar.

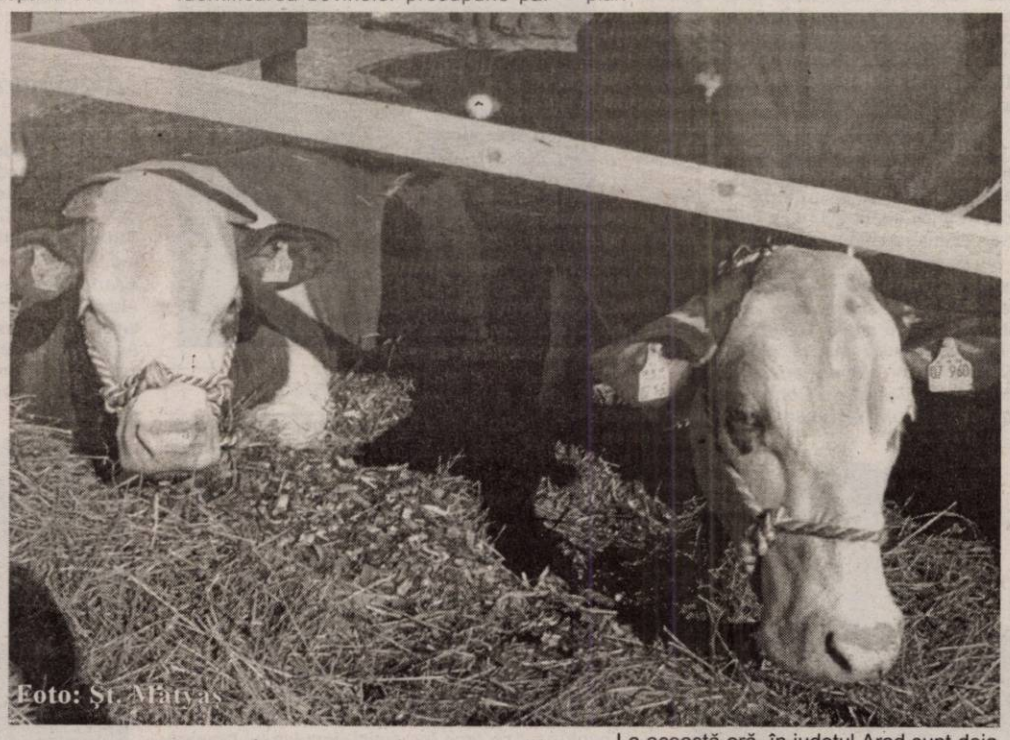
Foto: Șt. Matyas

La această oră, în județul Arad sunt deja acreditate principalele ferme de vaci. Amintim că toate aceste proceduri sunt în conformitate cu normele europene în materie.

G. Constantinescu

Cu agricultorii din Zimand Cuz

Despre integrarea în UE

În județul nostru se,derulează un proiect finanțat de Uniunea Europeană, „Europa în gospodăria dumneavoastră", prin intermediul căruia agricultorii primesc informații și au posibilitatea de a întreba sau de a comenta schimbările din viața lor aduse de integrarea europeană și modul în care ar trebui să se pregătească pentru aceste schimbări. Proiectul este pus în practică de către Fundația Româno-Germană din Vladimirescu, împreună cu partenerii Asociația Crescătorilor de Taurine din județul Arad și Asociația Gospodarilor Maghiari din județul Arad, cu sprijinul Centrului Județean de Consultanță Agricolă Arad. În cadrul proiectului este organizată o caravană de informare prin mai multe localități rurale ale județului.

Săptămâna trecută au avut loc două astfel de întâlniri cu agricultorii din județ. Cea de la Vladimirescu a fost o repetare a unei acțiuni similare din luna octombrie a anului trecut. În după-amiaza zilei de 11 februarie specialiștii instituțiilor amintite s-au întâlnit cu agricultorii din Zimand Cuz. La eveniment, care s-a desfășurat la școala generală, au participat 25 de agricultori din localitate.

Cei prezenți au avut posibilitatea de a vedea cum se face agricultură în statele UE, vizionând un film intitulat „Fermierul olandez". De asemenea, Pattus Ilie, de la AGMJA, le-a vorbit agricultorilor din Zimand Cuz despre cooperativa de marketing și desfacere de la Morahalom (Ungaria) iar Boros Ianos, de la CEDIMMAR, a prezentat sistemul de cote și subvenții practicate la nivelul UE. Despre noutățile privind programul SAPARD și finanțările din cadrul acestuia a vorbit directorul CJCA, Adam Alda.

Moderatorii întâlnirii, Sorin Munteanu și Dorian Tudor de la FRG Vladimirescu, spun că prezentările făcute au stârnit interesul celor prezenți, creându-se o atmosferă de dialog și schimb de păreri pertinente.

Pentru această săptămână sunt programate întâlniri la Almaș și Săvârșin.

Gerlinde Knap

Lucrări de îngrijire la răsaduri

Dr. ing. Petru Vărădie

Ne găsim într-o perioadă extrem de dificilă. Stresul prelungit, generat de revenirea iernii, produce perturbări majore în evoluția răsadurilor de legume. Cu tot efortul producătorilor, care au cheltuieli suplimentare pentru asigurarea temperaturii de producție, plantele dau semne evidente de boală. Cauza principală o constituie neglijarea corelației optime dintre factorii vegetație: lumină, temperatură, umiditate, nutriția minerală.

Fără stăpânirea acestora, vom fi nevoiți să investim permanent în protecția fitosanitară, care în acest moment, pentru cei mai mulți dintre producători, înseamnă substanțe chimice de sinteză.

Să trecem în revistă câteva boli frecvente la răsadurile de legume în această perioadă.

Subțierea tulpinii în zona bazală

Este un fenomen foarte frecvent la răsadurile de plante termofile (castraveți, dovlecei, vinete, ardei, tomate etc.). Cauza o constituie temperatura scăzută a substratului și lumina insuficientă. Dacă temperatura scade pe timpul nopții, faptul că pe timp de zi am asigurat parametrii recomandați nu înlătură efectele negative. Plantele care au suportat temperaturi sub pragul biologic își reiau metabolismul normal abia după 3-7 zile.

Foto: Șt. Matyas

Cel mai adesea, ca urmare a stresului prelungit, plantele își pierd capacitatea de autoapărare, motiv pentru care țesuturile sunt invadate de diverse microorganisme parazite sau de paraziți facultativi. Locul de penetrare, cel mai adesea îl constituie zona situată deasupra coletului, din două motive. Primul este acela că microorganismele lovesc în zona cea mai afectată, ori în condiții de temperatură scăzută, zona respectivă este prejudiciată cel mai adesea și de o iluminare foarte redusă, fapt ce determină o maturare incompletă a celulelor epidermice. Un alt factor favorizant îl poate constitui și umiditatea prea mare a substratului sau cea atmosferică.

Principalii agenți patogeni care se pot instala în astfel de situații sunt: ***Rizoctonia solani, Botytis cinerea*** și chiar unele mucegaiuri.

Măsurile de prevenire au în vedere asigurarea unei corelații optime între factorii amintiți (lucruri care au fost detaliate în articolele anterioare), combaterea chimică are în vedere tratamente săptămânale cu produsele: Champion 0,3%, Funguran 0,3%, Zeamă bordeleză 0,5% sau 1-2 tratamente cu Bavistin, Carbendazim, Topsin M 0,05-0,1%.

Foarte important este și programul de nutriție, care trebuie să fie mai sărac în azot și mai bogat în potasiu, calciu, fier, magneziu și fosfor.

Căderea plăntuțelor

Apare acolo unde factorul temperatură este asigurat la nivel optim, la fel și umiditatea, dar lumina este insuficientă. Este produsă de ciupercile ***Pythium debarianum sau Phytophtora parazitica.***

Și în acest caz, este esențial să restabilim echilibrele energetice din sistem. Chimic putem apela la produse cu acțiune împotriva peronosporaceelor: Previcur 607 SL 0,15%, Previcur energy 0,1%, Aliette 0,25%, Poyram DF 0,25%, Folpan 0,2% etc.

Servicii politice pe banii cetățeanului

Puterea își face de cap la marginea legii

(Urmare din pagina 1)

Așa se întâmplă și în momentul de față: toți trebuie schimbați!, nici un director nu e bun, nu e capabil, toți trebuie „să-și facă bagajele". PNL, PD, UDMR și PUR negociază de zor schimbarea tuturor șefilor instituțiilor descentralizate ale statului pentru că trebuie să-și ducă la îndeplinire programul de guvernare!?

Așa a încercat să facă - chiar a făcut!- și PSD-ul, în urmă cu cinci ani. Pe cine a dorit, a reușit să schimbe.

Însă nu la motivele politice care duc la schimbarea unuia sau altuia dintre directorii descentralizatelor dorim să facem referire astăzi. Ne-am propus să vă oferim câteva cazuri ale unor persoane, schimbate din funcție din varii motive, cele mai multe politice, persoane care nu s-au obișnuit cu gândul că au fost schimbate fără motiv și, nerenunțând, au avut numai de câștigat. Așa încât, acest articol nu se constituie decât într-un exemplu pe care dorim să-l dăm tuturor acelora care, competenți fiind, sunt schimbați doar după bunul plac al unuia sau altui lider politic. Sau, și mai grav!, după bunul plac al unuia sau altuia dintre grupurile de interese care există la noi în județ. Bineînțeles, nu fac obiectul articolului nostru conducători de instituție care, prin rezultatele lor, „se cer a fi schimbați".

Celebrul caz Fluieraș

Cel mai semnificativ exemplu al unui director care a fost schimbat din funcție și, considerându-se nedreptățit, s-a luptat cu „sistemul", este al directorului Direcției Agricole Arad, Avram Fluieraș.

„Aventura" sa se întinde pe aproape toată perioada guvernării PSD și, așa cum ne spunea chiar Avram Fluieraș, se poate constitui într-un **„manual despre cum trebuie procedat în cazul în care ești nedreptățit din punct de vedere politic".**

Avram Fluieraș a fost eliberat din funcția de director în 5 februarie 2001, la cererea prefectului de atunci, Gheorghe Pele, prin ordinul ministrului Agriculturii, Ilie Sîrbu. La aproape un an după această decizie de eliberare din funcție, în 15 ianuarie 2002, instanțele de drept, cărora directorul s-a adresat pentru a i se face dreptate, se pronunță și decid că măsura a fost abuzivă. Drept urmare, Avram Fluieraș revine în funcția de director al Direcției Agricole Arad. Mai mult, instanța decide ca domnul Fluieraș să primească, retroactiv, salariul pe cele 11 luni în care a fost suspendat, iar cheltuielile de judecată să fie plătite de Ministerul Agriculturii.

Ulterior, Avram Fluieraș ne-a povestit cum și-a cerut, din proprie inițiativă, suspendarea din funcție: **„În întâi aprilie 2002, ca urmare a solicitării mele, făcute pe adresa ministrului, am cerut să fie verificate presiunile care se făceau asupra mea și din cauza cărora cer suspendarea. Ministrul m-a suspendat din funcție. În momentul de față am un proces la Strasbourg prin care cer ministerului să indice presiunile politice la care am fost supus, din moment ce am fost suspendat datorită acestui motiv. Am revenit în funcție în 13 ianuarie 2003, pentru ca, la câteva luni după, în 15 iulie 2003 să fiu, din nou, eliberat din funcție. Ordinul de eliberare din funcție a fost anulat prin sentința (normal că i-am dat în judecată!) civilă nr.439, din 2 decembrie, a Curții de Apel Timișoara, prin care instanța obligă ministerul să mă reîncadreze, plus să-mi plătească salariile și cheltuielile de judecată. Înalta Curte de Casație și Justiție a respins recursul ministerului și în 14 septembrie 2004 a fost dată soluția definitivă și irevocabilă. În 4 octombrie 2004, Ordinul 268 mă reîncadrează în funcție (articolul 1), dar mă și demite (articolul 2). Curtea de Apel Timișoara anulează ordinul prin sentința civilă 477 din 16 decembrie 2004. La această dată sunt în posesia unei sentințe definitive și irevocabile care trebuie executată: aceea de a fi repus în funcția de director. Trebuie să am răbdare să primesc ordinul de la minister. Aștept de două luni. Dar am răbdare, sunt în poziție de așteptare. Vă spun, cu răbdare și cu minte, așa cum am dat dovadă timp de patru ani, câștigi întotdeauna. Mai ales când adevărul este de partea ta".**

Avram Fluieraș ne-a spus că trebuie să primească, în total, peste 200 de milioane de lei, la care se vor mai adăuga despăgubirile morale pentru care este în proces cu Ministerul Agriculturii (un miliard de lei). Vinovații? Nu există lege care să precizeze cine se face vinovat pentru atâtea abuzuri, pentru ordine lipsite de legalitate, care au dus la cheltuieli imense, plătite din banii noștri. **„Domnilor** - ne-a spus Avram Fluieraș -, **în momentul în care Curtea de Conturi va verifica activitatea Ministerului Agriculturii și va găsi în**

Avram Fluieraș

acte că la Arad, la Direcția Agricolă, timp de trei ani au fost plătiți doi directori, cineva, probabil cel care a semnat pe suspendările mele, va fi pus să plătească. Nu este posibil ca oricine, dacă îi vine cheful sau dacă este obligat din punct de vedere politic, să facă ce-l taie capul, iar noi, cu toții, să plătim!"

Junjan contra Edeleni - alte sute de milioane pagubă

Cu privire la procesele pe care doamna Marioara Junjan, director economic la SC Gospodărirea Comunală Arad, le-a intentat societății, ziarul nostru v-a informat la timpul potrivit. Doamna în cauză a fost suspendată în întâi aprilie 2003, iar la opt luni după, a câștigat procesul și instanța a stabilit că trebuie să i se restituie salariul de director pentru lunile în care a fost suspendată (180 de milioane de lei, în care au fost incluse și viramentele). La 30 ianuarie 2004, adică la o lună după ce a fost repusă în funcție, directorul SC Gospodărirea Comunală, Edeleni Coloman, o demite pe Marioara Junjan, invocând „pierderea încrederii manageriale". Noul proces declanșat de directorul economic, îi aduce acestuia, prin decizia instanței, suma de 124 de milioane

Marioara Junjan

de lei, plus plata, de către societate, a cheltuielilor de judecată. **„Domnul director nu mi-a semnat în cartea de muncă cu privire la demitere. Știa el ce știa. Oricum, i-am făcut plângere penală pentru abuz în serviciu și, ulterior, îi voi cere daune morale"** - ne-a declarat Marioara Junjan, la finalul discuției pe care am avut-o.

Eugenia Floruțiu sau „Cazul Codru Moma"

Pentru că ne-am permis să scriem cu privire la situația Eugeniei Floruțiu, fost director al Hotelului Codru Moma din Moneasa, care a fost demisă pentru a i se face loc soției deputatului Nicoară Creț, ne-am ales cu câteva procese. Însă, asta va fi o altă poveste... în curând.

Eugenia Floruțiu a fost demisă în data de 30 octombrie 2003, imediat în funcția de director pe care ea o deținuse până la acea dată, fiind instalată Viorica Creț. Considerându-se nedreptățită, iar măsura luată - abuzivă, Eugenia Floruțiu a acționat în instanță Societatea Comercială de Tratament Balnear și Recuperare a Capacității de Muncă (TBRCM - societate acționar majoritar la mai multe hoteluri, inclusiv la „Codru Moma" din Moneasa).

În luna ianuarie, la doar trei luni după demitere, Eugenia Floruțiu primește câștig de cauză din partea instanței, societatea fiind obligată s-o reîncadreze în funcția deținută până în 30 octombrie 2003 și să-i plătească salariul pe lunile în care aceasta n-a lucrat. Între timp, în ciuda faptului că n-a primit nici un ordin să se prezinte la muncă, la conducerea Hotelului Codru Moma, directorul TBRCM îi desface contractul de muncă. Doamna Floruțiu câștigă, din nou, în instanță. La aproape un an de zile, între timp desfășurându-se și recursul făcut de societate, judecătorii decid: dreptatea aparține fostului director Eugenia Floruțiu și, prin decizie definitivă și obligatorie, aceasta trebuie repusă în drepturi.

Când am rugat-o să ne spună cam despre ce sumă e vorba, sumă pe care a primit-o de la societatea acționar majoritar la Hotelul Codru Moma, doamna Eugenia Floruțiu s-a cam ferit să ne spună. Însă, până la urmă ne-a spus: **„E vorba, după câștigarea primului proces, de 272 de milioane de lei, salariile plus cheltuielile de judecată, pentru un an de zile. Iar în decembrie 2004 am câștigat și un proces intentat pentru daune morale, societatea fiind obligată să-mi plătească 150 de milioane de lei daune morale. Sunt niște bani pe care nu i-am muncit, iar cineva ar trebui să plătească pentru că s-a întâmplat așa".** Întrebată dacă va mai reveni la direcția Hotelului Codru Moma, Eugenia Floruțiu ne-a spus că nu mai are de gând să facă așa ceva, **„după câte am pățit și câți nervi am avut".**

Alexandru Pîrv nu comentează

Alexandru Pîrv, fostul director al Direcției Silvice Arad, demis în urmă cu un an de zile, a refuzat să comenteze cu privire la situația sa. **„Nu cred că trebuie să fac un subiect de presă din ceva ce mă privește pe mine personal. Subiectul, din punctul meu de vedere, este încheiat"** - ne-a spus fostul șef al Direcției Silvice Arad. Ceea ce putem noi spune este că și Alexandru Pîrv a dat în judecată conducerea instituției care a emis ordinul de demitere (Ministerul Agriculturii, Apelor și Pădurilor) și, până la urmă, a câștigat. Și, mai mult ca sigur, a și primit niște bani ca despăgubiri. Câți? Respectăm dreptul domnului Pîrv...

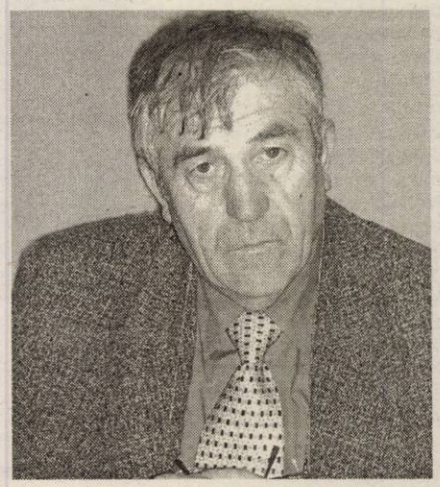

Alexandru Pîrv

***

Mai sunt și alte cazuri asemănătoare celor de mai sus, în care persoanele nedreptățite au primit câștig de cauză din partea celor în drept, adică instanțele de judecată.

Însă, lăsând la o parte sute de alte situații, care nu au făcut subiectul prezentului articol, mai mult de un miliard de lei au fost primiți de către acești patru oameni nedreptățiți de deciziile conducerilor (în marea lor majoritate, politizate) unor instituții! Banii pentru despăgubirile hotărâte de instanțe, în toate cazurile, au fost plătiți din bugetele instituțiilor respective, ale căror conduceri au greșit. Niciodată n-a plătit insul care a abuzat de funcția sa, de ce nu plătesc cei care au semnat deciziile greșite, ci plătesc instituțiile pe care aceștia le reprezintă? E o întrebare care are un răspuns clar: Legea nu prevede răspunderea directă! Prin urmare, clientela politică poate fi pusă în fotolii de directori, că statul (adică noi, cetățenii) e boier și plătește două, chiar trei persoane pe aceeași funcție! Mai mult ca sigur că asemenea cazuri, având în vedere schimbările politice repetate și faptul că orice putere are clientela sa, se vor repeta. Și tot mai mult ca sigur este că până ce legea nu va fi modificată, puterea, oricare ar fi ea, își va face de cap pe banii noștri.

Pe marginea unui drept la replică

„În ediția din 3.02.2005 a ziarului „Adevărul" a apărut un articol intitulat „Polițiștii arădeni nu sunt prea bine văzuți de comunitatea locală". Conținutul articolului a fost fundamentat pe un presupus Raport asupra eficienței poliției județului Arad în anul 2004, care a fost prezentat și dezbătut în ședința Autorității Teritoriale A.T.P.O. pentru ordine publică Arad, din 26.01.2005.

Pentru corecta informare a cititorilor și din respect pentru membrii ATOP, printre care se numără și șeful poliției județului Arad, domnul comisar șef Nicolae Gudiu, se cuvin făcute următoarele precizări:

Materialul în cauză a fost în realitate un proiect de analiză a activității poliției județului Arad pe anul 2004, pus la dispoziția membrilor ATOP în timpul ședinței din 26.01.2005. El nu a făcut obiectul unei dezbateri și nu s-au exprimat opinii pro și contra.

În ședința amintită, șeful IPJ Arad a prezentat raportul asupra activității desfășurate în anul 2004, pe marginea căruia s-au făcut unele comentarii.

Potrivit art.15 lit.f din HG 787/2002, privind aprobarea Regulamentului de organizare și funcționare a ATOP, Raportul anual asupra eficienței poliției însușit de ATOP se prezintă în ședința Consiliului Județean, după care se dă publicității."

Col.(r) Marin Bucur,
membru al ATOP Arad"

*

Deși nu prea obișnuim să facem comentarii pe marginea drepturilor la replică primite, considerăm că este de datoria noastră să facem unele aprecieri privitoare la cele susținute de către col.(r) Marin Bucur, fost șef al Penitenciarului Arad

În primul rând, „Raportul asupra eficienței activității poliției județului Arad, în anul 2004" există fizic, nu este un „presupus". Chiar comisarul-șef Nicolae Gudiu în persoană, ni l-a arătat, atunci când ne-a răspuns la întrebările pe care i le-am adresat. Apoi, din respect pentru membrii ATOP Arad, nu le-am făcut acestora publice numele, cu excepția șefului IPJ Arad, Nicolae Gudiu, pentru a-i proteja de un eventual „atac" asupra lor, din partea celor incriminați.

Afirmația „materialul în cauză a fost în realitate un proiect de analiză ..." nu contestăm că nu ar fi reală. Însă, atunci, de ce șeful IPJ Arad a acceptat să răspundă unor întrebări legate chiar de acel Raport, dacă nu și l-ar fi însușit?

Mai departe. Nu am luat părerea nici unui membru ATOP, și nici nu am dorit acest lucru, tocmai pentru simplul fapt că, în acea ședință, nu s-au făcut comentarii pe marginea acelui Raport. Având în vedere duritatea Raportului, care nu face altceva decât să dezvăluie cruda realitate, nu credem că în prezența șefului IPJ Arad vreun membru ATOPA ar fi avut curajul să-și deschidă gura. Aici trebuie să dăm un exemplu clar, și îl dăm printr-o întrebare retorică: De ce din anul 2002, de când și-a intrat în drepturi ATOP, nu s-a făcut public, anual, așa cum spune legea, vreun Raport?

Și dacă tot suntem la capitolul „întrebări", mai adresăm una: De ce se întârzie atât cu prezentarea oficială, în fața reprezentanților mass-media, a Raportului privind activitatea poliției arădene, pe anul 2004?

Credem că toată această tevatură iscată pe marginea Raportului care îi deranjează la culme pe capii Poliției arădene, este cauzată de faptul că, iată, ziariștii arădeni au reușit să pună mâna pe un document care se vroia a fi secret, cel puțin până la apariția într-o formă finală, acceptată de către toate părțile.

Nu încheiem înainte de a-i mulțumi deschis celui care ne-a adus la cunoștință existența acestui Raport și care ne-a dezvăluit parte din conținutul său, reînnoindu-ne promisiunea că nu-i vom face public numele, protejându-ne, astfel, sursele.

P.S. Cât îl privește pe col(r) Marin Bucur, prin dreptul la replică pe care ni l-a trimis în data de 11 februarie 2005, la 8 zile!!! de la apariția materialului în ziar, dumnealui vine să întărească sintagma proverbială „corb la corb nu-și scoate ochii".

Romulus Dubăț

ROMÂNIA

MINISTERUL EDUCAȚIEI ȘI CERCETĂRII

UNIVERSITATEA DE VEST „ VASILE GOLDIȘ" ARAD

310025 ARAD, Bd. Revoluției nr. 81 tel. 0040 /0257/ 280.335 fax 0040 /0257/ 280.810 e-mail:rectorat@uvvg.ro

Senatul Universității de Vest „Vasile Goldiș"

vă prezintă câteva elemente din H. G. 88/2005 privind **ORGANIZAREA STUDIILOR UNIVERSITARE**

Începând cu anul universitar 2005/2006 înscrierea studenților în învățământul superior românesc public și privat se face pe ***domenii*** *și specializări.*

EXTRAS din Anexa A

LISTA DOMENIILOR PENTRU STUDII UNIVERSITARE DE LICENȚĂ
organizate la Universitatea de Vest „Vasile Goldiș"

Domenii fundamentale de știință, artă, cultură	Domenii pt. studii universitare de licență	Număr de credite de studiu transferabile
Științe exacte	Matematică	180
	Fizică	180
	Chimie	180
	Informatică	180
Științe ale naturii	Biologie	180
	Geografie	180
	Geologie	180
	Știința mediului	180
Științe umaniste	Filosofie	180
	Limbă și literatură	180
	Limbi moderne aplicate	180
	Istorie	180
	Studii culturale	180
Științe juridice	Drept	240
Științe sociale și politice	Sociologie și asistență socială	180
	Științe politice	180
	Relații internaționale și studii europene	180
	Științe administrative	180
	Științe ale comunicării	180
	Științe ale educației	180
	Psihologie	180
Științe economice	Economie	180
	Administrarea afacerilor	180
	Finanțe	180
	Contabilitate	180
	Statistică și informatică economică	180
	Economie și afaceri internaționale	180
	Management	180
	Marketing	180
Cultură fizică și sport	Cultură fizică și sport	180
Științe agricole și silvice	Agronomie	240
	Horticultură	240
	Silvicultură	240
	Zootehnie	240
	Biotehnologii	240
Științe Inginerești	Inginerie și management	240

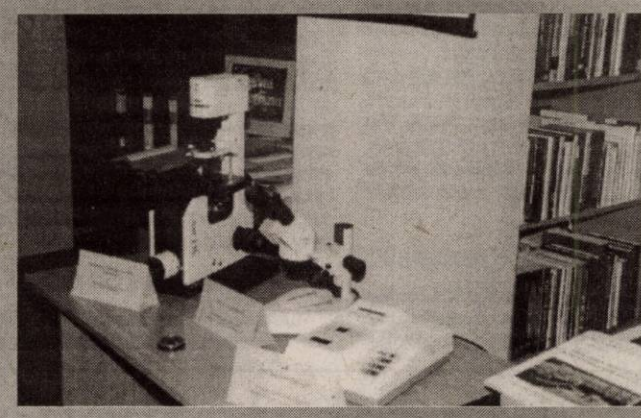

UNIVERSITATEA DE VEST VASILE GOLDIȘ:

- va face **înscrierea** și admiterea pe **domenii**
- va elibera la absolvire diplome de licență pe domeniul de studiu, precum și un supliment de diplomă în conformitate cu normele europene în care se va menționa specializarea
- taxa de studii va fi la nivelul anului universitar precedent
- oferă facilități deosebite de plată pentru anul universitar 2005/2006.

ACTE NECESARE LA ÎNSCRIERE

- diploma de bacalaureat în original sau adeverință pentru promoția 2005
- copie legalizată - certificat de naștere
- copie legalizată - certificat de căsătorie
- adeverință medicală
- 3 fotografii format 3/4
- dosar plic

INFORMAȚII LA:
CENTRUL ACADEMIC DE INFORMARE ȘI ÎNSCRIERI
Bd. Revoluției nr. 94-96 telefon 0257/280.373

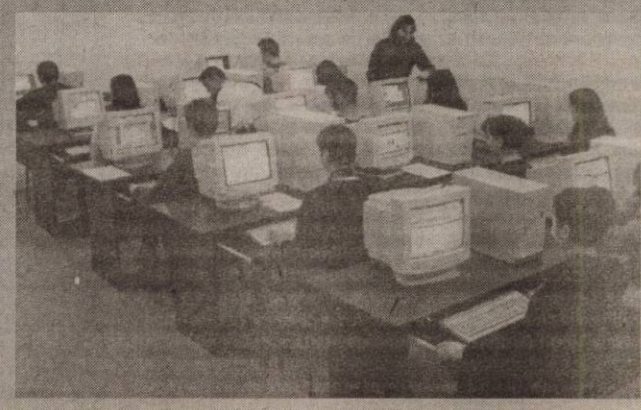

(com./02.2005)

Fără bani, dar hotărâți să prindă podiumul

Handbaliștii arădeni încep, mâine, returul Diviziei A

Partea secundă a sezonului competițional a început la finele săptămânii trecute, cu patru formații care au avut etapă liberă și cu încă una, CSM Bistrița, care nu s-a prezentat la jocul de la Lugoj. Din păcate, și fenomenul ia amploare, tot mai multe echipe - din lipsa banilor - spun pas, iar noi, arădenii, putem fi bucuroși că (încă) avem o reprezentantă în sportul cu mingea pe semicerc, chiar dacă în eșalonul secund. E amicuhoscută situația financiară precară din cadrul echipei H. C. Arad și că, tot ceea ce se face, este datorită președintelui Mihai Petrică, a antrenorului Pavel Crivăț, care încearcă să atragă oameni potenți alături de echipă. **„Tot datorită oamenilor de bine am organizat o masă festivă la sfârșitul anului, le-am dat băieților ceva bani înainte de Sărbători, reușim să mergem în deplasări, că de salarii nu poate fi vorba"**, ne-a declarat tehnicianul Pavel Crivăț.

Pregătirea fizică, o problemă

Cantonamentul de iarnă a căzut tot din pricina banilor, iar lipsa efectuării unui stagiu de pregătire se vede: **„Nu am beneficiat de condiții de pregătire corespunzătoare. Ar fi fost benefic un cantonament, acolo se pun bazele pregătirii fizice, iar acest lucru se vede. Pregătirea fizică lasă mult de dorit, cantonamentul trebuind să fie o perioadă de acumulări"**, a continuat tehnicianul Crivăț.

Doar două jocuri amicale

H. C. Arad a disputat doar două partide de verificare, în cursul săptămânii trecute. Handbaliștii noștri au reușit să se impună o dată (30-28, cu Unirea Sânnicolau Mare), dar au și clacat în duelul cu CSM Oradea (35-43). **„Bine că am reușit să desfășurăm măcar două jocuri înainte de retur. Sunt mulțumit de cum s-au prezentat jucătorii tineri, mai ales că cei patru pe care i-am legitimat recent, Honcaș, Abrudan, Halic și Anghel, ne sunt utili"**, a precizat fostul mare handbalist al Aradului.

Pot încheia pe trei

La debutul campionatului, H. C. Arad și-a fixat drept obiectiv clasarea pe unul dintre primele trei locuri. Cum fotoliul de lider este al echipei din Oradea, ce are cifra zero în dreptul înfrângerilor, poziția secundă revine grupării din Sighișoara (un singur insucces), șansele ca echipa arădeană să încheie sezonul pe locul trei sunt mari.

Fără Biriș și Hârlău

Paul Biriș nu a jucat în nici un meci de când echipa a retrogradat din Liga Națională, iar Marcel Hârlău s-a accidentat, la genunchi, în etapa secundă, la Baia Mare. Ambii, spune antrenorul, vor prinde doar finalul de campionat.

Mâine, la Sighișoara

Plecați în dimineața jocului, sportivii arădeni întâlnesc **astăzi, de la ora 17,** la Sighișoara, Handbal Club din localitate. În tur, la Sala Sporturilor „Victoria" arădenii au pierdut cu 17-29 și se anunță un meci foarte greu pentru ei. Însă, H. C. Arad nu merge să se dea la o parte, după cum însuși antrenorul ne-a spus.

Adela Ciolocoi

Albe și negre

Pe tarabă

Cu bani, în ziua de astăzi - că parcă ieri, era altfel... - poți cumpăra orice. Totul are un preț, mai mult sau mai puțin subiectiv. Mai nou, pe taraba fotbalului românesc, se scot la vânzare palmarese. Au trecut vremurile când la modă era doar negoțul cu jucători, societăți pe acțiuni ori locuri în diferitele eșaloane ale sportului rege. S-a trecut la lucruri mai „serioase".

Pe mulți dintre fanii „Bătrânei Doamne" îi râcâie ce se întâmplă la Timișoara. Îi roade invidia pentru transformările spectaculoase ale echipei de pe Bega. Văd doar jumătatea plină a paharului. Fiindcă Poli nu mai e Poli de ani buni. De când un italian șmecher, pe nume Zambon, a mutat-o ca pe-o amantă „de lux" în celălalt colț al țării. Să producă pentru el. Profitând de conjunctura actuală a fotbalului timișorean, italianul a scos pe tarabă palmaresul istoric al clubului, deținut în prezent de divizionara B-1, Politehnica. Pentru 200 000 de Euro, noii investitori de pe Bega au recuperat istoria lui Poli, cu tot ceea ce ține de ea: palmares, societate pe acțiuni, loc în eșalonul secund și jucători. Tranzacție care vine să umple și jumătatea cealaltă a paharului, pentru care bătrânii suporteri poliști au oftat multă vreme. Nu s-au împăcat cu AEK-ul, au fost multă vreme ținta ironiilor rivalilor „de moarte", s-au simțit „străini" de gruparea ce evolua pe arena lor. Noroc cu „foamea de bani" a lui Zambon, că altfel, poate, nici astăzi Poli nu mai era ... Poli de odinioară.

Asta, în vreme ce noi, arădenii, nu ne-am debarasat nici o clipă de tradiția UTA-ei. Chiar și-n momentele mai grele am reușit să păstrăm cu sfințenie o istorie bogată în trofee, care (ne) obligă. E drept, palmaresul, trecutul, nu țin de cald. Nu aduc bunăstare clubului și nici nu rezolvă inerentele probleme de zi cu zi. Dar, un club care-și pune istoria pe tarabă, se leapădă de ea cu ușurință, pare „condamnat" la dispariție. Mai degrabă sau mai târziu.

Daniel Scridon

Polo

Era loc de mai bine

* După victoriile categorice din tur, repurtate de formația bucureșteană, am fi crezut că și „dubla" de la bazinul „Delfinul", de la finele săptămânii, să fie tranșată ușor de către vizitatori în favoarea lor. Lucru total greșit deoarece - chiar dacă au pierdut ambele întâlniri - poloiștii arădeni au fost aproape de a furniza supriza, un rezultat de egalitate fiind mai echitabil după cum s-au desfășurat ostilitățile în partida de sâmbătă. * De altfel, și antrenorul oaspeților a fost vădit nemulțumit. Și-a pus elevii, drept pedeapsă, să facă ture de bazin, lucru care nu s-a întâmplat și după cel de-al doilea duel.* Teama sportivilor de a trage la poartă este, uneori, de înțeles. De trei ori i-a strigat antrenorul Cristi Cosma lui Rafael Ranca să șuteze, poloistul s-a conformat până la urmă și a

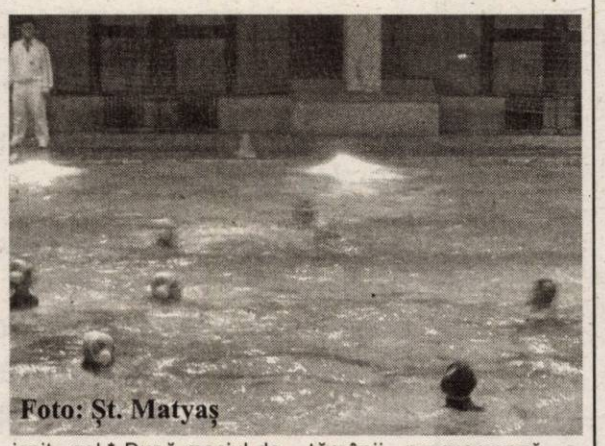

Foto: Șt. Matyaș

ieșit...gol.* După meciul de sâmbătă, tinerii sportivi arădeni se felicitau între ei, pentru că au dat o replică bună, neașteptată, dinamoviștilor. Repede le-a fost tăiat avântul de antrenor, care i-a convocat la vestiare.* Sfârșitul săptămânii programează o „dublă", la București, în compania formației Steaua. Iar obiectivul echipei Astra U.A.V. Arad nu poate fi decât un joc frumos și o diferență de scor cât mai mică.

Adela Ciolocoi

Astăzi se anunță o zi decisivă pentru viitorul lui ACU Goldiș

Este de notorietate deja situația financiară a clubului studențesc, ACU Goldiș. Cu transferurile blocate, neprogramată pentru returul de campionat ce va debuta la începutul lui martie din pricina restanțelor financiare față de jucătorul Lingurar, divizionara B arădeană se află cu un picior în prăpastie. Mai ales că astăzi expiră și ultimul termen în cazul celorlalți fotbaliști ai echipei din „Banu Mărăcine" care și-au depus memorii la Comisia pentru Statutul Jucătorilor din cadrul FRF. Din nefericire, în aceeași situație se află majoritatea componenților lotului, așa că oficialii divizionarei B trebuie să scoată „la vedere" o sumă frumușică de bani. Pentru a stinge litigiile, a debloca transferurile și a putea privi cu un dram de speranță sezonul de primăvară.

Antrenorul Marcel Câmpian face eforturi mari pentru a-i convinge pe băieți - care sunt mai mult cu gândul la bani - să se pregătească la parametrii normali. Pentru această săptămână, tehnicianul studenților arădeni are în program trei jocuri de pregătire, după cum urmează: **miercuri, ora 15, acasă, cu Unirea Sânnicolaul Mare; joi, ora 15, acasă, cu Universitatea Reșița; sâmbătă, ora 11, în deplasare, cu CFR Timișoara**. Va fi un bun prilej pentru „Ricco" de a-i testa pe noii sosiți la echipă în această iarnă, dintre care cel puțin șase se doresc a fi legitimați. Este vorba de Grozav, D. Maghici, Ștefeligă, Mariș, Iova și Petrovici. În plus, se speră în completarea lotului pe ultima sută de metri, cu ajutorul vecinilor de la UTA, din a cărei delegație lărgită deplasată în Croația ar mai cădea câțiva jucători, ce sunt așteptați cu brațele deschise în „Banu Mărăcine". Fiindcă ACU Goldiș are mare nevoie de „întăriri", în tentativa lor de a se salva de la retrogradare.

Până atunci însă, conducătorii divizionarei B trebuie să stingă litigiile financiare cu actualii componenți ai echipei. Altfel, totul se va prăbuși precum un castel de nisip luat de ape ...

Daniel Scridon

Doar Bilia și Sabău au carnete de „tricotor"

După îndelungi tatonări, transferul lui Aldea la UTA a fost rezolvat în preziua plecării „albroșilor" în Croația. Din câte se pare, în visteria Tricotajelor din Ineu au intrat 16.000 de Euro, o sumă mai apropiată de cea cerută de președintele „albalbaștrilor", Paul Flueraș. Ineuanii s-au mișcat repede și au acoperit golul lăsat în defensivă de Aldea prin legitimarea tinerilor Bilia și Sabău.

În schimb, transferul celui de-al treilea fotbalist dorit cu insistență de antrenorii Roli Nagy și Petre Bunaciu, Răduț, este în impas pentru că cei de la Voința Mailat cer nu mai puțin de 6.000 de euro pentru cedarea definitivă a jucătorului. Bineînțeles, „oficialii" Tricotajelor nici nu concep să plătească atâta amar de bani pentru un fotbalist care încă nu a demonstrat nimic, agreând - eventual - varianta împrumutului.

Pe de altă parte, Solomon Neculai încearcă din răsputeri să se impună în atacul Tricotajelor, care, însă, pare complet în formula Paina, Negrita, Plisca, Pavel și Riviș jr. Oricum, atacantul lui Romvest este ținut sub observare și s-ar putea urca în ultimul tren, alături de Vasilică Georgiu, care este chemat să semneze un contract valabil cel puțin an de zile.

C. Mnerie

Tenis de masă

Victorii pe linie

Echipa de băieți a C.S.M. Arad PAB România, participantă la întrecerea Diviziei A de tenis de masă, a înregistrat la finele săptămânii trecute, victorii pe linie. Arădenii Bogdan Roman, Patriciu Muntean, Radu Muntean, Silviu Burza și Cristian Dodean au dispus în runda de la Câmpulung Muscel, de grupările din Cluj (9-6), Târgu Secuiesc (9-3) și Pitești (9-7). Teamul este sponsorizat de Titus Lupitu, patron al firmei Ana Mar Sântana.

A.H.

La Sânicolaul Mic

Fostul teren de fotbal „Banatul" - de 15 ani fără stăpân

În cartierul Sânicolaul Mic, unul din locurile de distracție, îndeosebi pentru tineri, a fost terenul de sport din centrul cartierului.

Ultimul stăpân al terenului a fost Fabrica de încălțăminte „Libertatea". În prezent, terenul, fără stăpân, arată jalnic, din care cauză s-a furat tot ce s-a putut fura. Motivul pentru care ne-am adresat ziarului „Adevărul" prin intermediul căruia poate că se vor sesiza mai-marii fotbalului arădean, este că în ultimele zile au început să dispară stâlpi din țeavă, cu care a fost împrejmuit terenul, iar vestiarul, care avea utilitățile necesare, a fost de-a dreptul vandalizat. Mai nou s-a început demolarea lui, nu mai are uși, ferestre, iar cărămizile dispar și ele.

În cartier sunt sute de tineri domici de activități sportive, mai ales de fotbal, unii dintre ei adevărate talente, dar sunt dezamăgiți și debusolați pentru că nimeni nu se ocupă de îndrumarea lor. Dacă nu se iau măsuri urgente nu vor mai rămâne nici porțile, iar terenul va rămâne o frumoasă amintire.

Să nu uităm că în prezent batem puternic la porțile U. E., unde e posibil să intrăm și prin sport, dar oare cum vom arăta? Cu siguranță așa cum suntem pentru că nu ne sbatem să fim altfel.

Vasile Motocea, pensionar

Boxere de temut

Orașul Slatina a fost locul de disputare a Cupei României de box, categoriile junioare și senioare, în perioada 8-13 februarie. C.S. Astra s-a întors cu o medalie de aur, cucerită de campioana europeană de senioare, Floare Lihet (52 kg) și cu una de argint, obținută de junioara Alina Galo (46 kg). „Floare a fost ca o sperietoare pentru adversare. Au fugit, aproape fără excepție, la alte categorii. A disputat un singur meci, bătând prin abandon o sportivă din Baia Mare" - ne-a relatat antrenorul Ștefana Ștefan, ajutat în activitate de Vasile Vancea și Mircea Cârpaci. La rândul său, Box Club UVVG Arad se poate mândri cu un rezultat bun, Lucia Giliță fiind a treia la junioare, 46 kg, după o partidă pierdută în fața concitadinei Galo. De pregătirea ei se ocupă tehnicienii Adolf Ivanovici și Florin Ștefan. Următoarea verificare de calibru a boxerelor noastre este Campionatul Național din luna martie.

Adrian Hărțău

Noi medalii naționale pentru atletismul arădean

C.S.M. Arad PAB a obținut și alte clasări pe podiumul de premiere, în cadrul Campionatelor Naționale indoor de atletism, pentru seniori și tineret, întrecere organizată în Capitală, la complexul „Lia Manoliu". Pe lângă rezultatele de sâmbătă, prezentate deja în ziarul nostru de ieri, medalii au mai „cules" Adina Anton - aur la săritura în lungime, tineret și argint la senioare (6,59 m), dar și Mirela Gheorma - argint la tineret, în aceeași probă, cu 5,98 m. La 3000 m, Raymond Gulyas a fost al 4-lea la tineret, cu un timp de 8,35,76 min. Pe de altă parte, cotat drept unul din favoriții probei de lungime, Bogdan Țăruș nu a putut urca pe podium, având trei sărituri depășite.

A. Hărțău

Șase milioane euro pentru câștigarea a 4 trofee

Jose Mourinho, 42 ani, este cel mai bine plătit antrenor din lume datorită magnatului rus Roman Abramovici, dar portughezul poate încasa prime de 6 milioane euro în acest sezon dacă va triumfa cu Chelsea în Liga Campionilor, campionat, Cupa Angliei și Cupa Ligii engleze. În acest moment, Chelsea este lider detașat în liga engleză, joacă cu Barcelona în optimile Ligii Campionilor, este calificată în sferturile de finală ale Cupei Angliei și finalistă în Cupa Ligii engleze. Pentru titlul național, Mourinho va încasa o primă de 1,5 milioane euro, pentru Liga Campionilor - 3 milioane euro, pentru Cupa Angliei și Cupa ligii engleze - 1,5 milioane euro. Primele sunt duble față de cele promise cu un an înainte antrenorului italian Claudio Ranieri. Jucătorii echipei Chelsea se bucură de asemenea de prime substanțiale de joc, câte 6.000 euro pentru victorie și 2.250 euro pentru egal. Pentru câștigarea Ligii Campionilor, fotbaliștii londonezi vor împărți 9 milioane euro.

Producător de Ape Minerale

ANGAJEAZĂ

Reprezentant(ă) Zonal(ă) pentru Zona de Vest

SE CERE:

- experientă în domeniul FMCG 1 an
- abilități negociere / comunicare
- cunoștinte operare PC
- permis auto categoria B
- disponibilitate pentru deplasări frecvente

SE OFERĂ:

- pachet salarial motivant;
- training de specialitate;
- autoturism de serviciu;
- posibilitatea dezvoltării unei cariere în cadrul grupului;
- mediu de lucru profesional;

Cei interesati sunt rugați să trimită C.V. la nr.de fax : 0257 563 093 până la data de 18.02.2005

(com./02.2005)

ROMPETROL

Rom Oil este companie membră a Grupului Rompetrol, principalul grup industrial privat din România, care operează depozitele de comercializare en gros a carburantilor lichizi

Recrutează persoane dinamice si motivate pentru Depozitul de carburanti Arad (Vladimirescu)

LABORANT CHIMIST
GESTIONAR DEPOZIT
SECRETARĂ
OPERATOR INCARCARE - DESCARCARE
SERVANT POMPIER (calificat)

Compania oferă un pachet salarial atractiv, mediu de lucru agreabil, integrarea într-o echipă dinamică si posibilitâti de dezvoltare profesională

Persoanele interesate sunt rugate să trimita un Curriculum Vitae cu mentiunea **Arad** la numărul de fax 0268-42 69 23/ 42 69 24 (com./02.2005)

România - Județul Arad
CONSILIUL JUDEȚEAN

Dispoziția nr. 132 din 14.02.2005

privind convocarea Consiliului Județean Arad în ședință extraordinară

Președintele Consiliului Județean Arad,

În temeiul prevederilor art. 106 alin 1 din Legea nr. 215/2001 a administrației publice locale,

DISPUNE:

Articol unic: Consiliul Județean Arad se convoacă în ședință extraordinară în data de **15 februarie 2005, ora 13,00,** în sala 70 a Consiliului Județean Arad, cu următoarea ordine de zi:

ORDINE DE ZI:

1. Proiect de hotărâre privind trecerea din domeniul public în domeniul privat al județului Arad a unui imobil și majorarea capitalului Consiliului Județean Arad la capitalul social al SC Aeroportul Arad SA cu aportul în natură cu acest imobil.

Președinte, *Arh. Gheorghe Seculici*

Secretar General al județului *Ioan Silaghi*

(COM./02.2005)

Direcția Județeană de Protecția Plantelor și Alte Servicii Arad

str. Stephan Ludwig Roth 2, Arad - 310.216 jud. Arad, cod fiscal 11935740, tel/fax 0257-276.154

ANUNȚĂ INIȚIEREA PROCEDURII DE CERERE DE OFERTĂ pentru atribuirea contractului de servicii pază și protecție, cod CPSA - 7460.

Durata contractului este până la data de 31.12.2005.
Termenul de solicitare a clarificărilor 21.02.2005, ora 12.00.
Documentația pentru elaborarea și prezentarea ofertei se găsește la secretariatul DJPPAS Arad, costul acesteia fiind de 200.000 lei, care se achită la casieria instituției.
Depunerea ofertelor se va face până la data de 24.02.2005, ora 16,00, la sediul DJPPAS Arad.
Deschiderea ofertelor va avea loc în data de 25.02.2005, ora 10,00 - DJPPAS Arad. (0789387)

Societate italo-română cu sediul în Arad şi filiale în principalele oraşe din România, caută pentru a-şi dezvolta propriul organism în **ARAD:**

2 SECRETARE
cu studii superioare, una cu experienţă în domeniul contabilitate şi administraţie şi una fără experienţă

INGINERĂ AGRONOM

Se cere:

seriozitate, profesionalism, dinamism, spirit organizator, disponibilitate de a călători, cunoştinţe de limbă italiană şi engleză, prezenţă plăcută, vârsta maximă 30 ani.

CV-urile se trimit la fax: 00390438478835, 0252-312860.

(com. /02.2005)

Catering Express

Experiență Tradiție Profesionalism

Cu întreaga noastră experiență

VĂ OFERIM MASA DE PRÂNZ LA SEDIUL SAU LA DOMICILIUL DVS.

Meniuri de calitate la alegere.

Prețuri negociabile, transport la domiciliu-sediu.

Comenzi tel. 0257/257.145; 0740-236.955

(C.981/2004)

GABOR PROFILE

ARAD - str. MĂLIN nr. 3
TEL/FAX 0257 349.848
MOBIL 0788 436.841/2
www.gabor-profile.go.ro

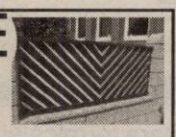

PORȚI
GARDURI
BALUSTRADE
din profile de aluminiu vopsite în câmp electrostatic

S-A TERMINAT CU RUGINA!

Vânzare în RATE

calitate austriacă, design personalizat, culoarea visată

(c.832/2004)

S.C. TOP S.A. Arad

Anunț important!

ÎNCEPÂND CU ANUL 2005

Producătorii vor avea acces în piețe numai pe baza CERTIFICATULUI DE PRODUCĂTOR TIP NOU conform H.G. 1334/2004 și H.G. 1578/2004.

Direcțiunea S.C. TOP S.A. Arad

(c.61/2004)

---

s.c. s.r.l.

Tehnoedilitare

Str. Petru Rareș nr. 28 Grădiște

angajează

- expert contabil

sau contabil autorizat

CERINȚE:

experiență în comerț,

instalații sanitare

INFORMAȚII tel. 276.775,

276.613, 276.618.

(0789398)

S.R.L.

ara SHOES ROMÂNIA

*Lider național în fabricarea încălțămintei pentru femei, vă aduce la cunoștință pe această cale, ca renumita firma germană **"ara Shoes " A.G. din Germania,** unic acționar al firmei noastre, fiind consecventa principiilor pe care le-a aplicat în decursul existentei sale de peste 50 de ani, a decis că este momentul ca și în România (atât în Valea lui Mihai cât și în Șimleul Silvaniei) să transfere responsabilitatea coordonarii activității de producție în seama tehnicienilor autohtoni.*

Facem un apel pe această cale, către toți specialiștii din domeniul încălțămintei care se simt tentați să lucreze într-o firmă cu renume mondial, să nu rateze această ocazie și să ni se alăture.

DE CE AȚI FACE ACEST PAS ?

- **Pentru că vreți să fiți cei mai buni!**
- **Pentru că satisfacțiile profesionale cât și cele materiale, o să fie pe măsura efortului depus de dumneavoastră!**
- **Pentru că la noi gasiți stabilitate și siguranță, într-o industrie în care foarte mulți se retrag de pe piata românească, noi investim în continuare!**

(3710063)

Dacă vă doriți aceste lucruri, **NU EZITAȚI SĂ NE CONTACTATI,** pentru relații suplimentare sau să ne trimiteti C.V.-ul.

CEI INTERESAȚI ne pot contacta zilnic între orele 08-16 la sediul firmei din Valea lui Mihai, str. REVOLUȚIEI nr. 82, Bihor; telefon 0259/406.000; fax 0259/406.026.

NU RATAȚI OCAZIA de a ajunge mai repede în Uniunea Europeană!

Agenția Județeană pentru Ocuparea Forței de Muncă Arad

prin Programul de Redistribuirea forței de muncă finanțat de Banca Mondială și ANOFM,

SOLICITĂ:

OFERTE TEHNICE și FINANCIARE din partea furnizorilor de servicii din județul Arad, pentru următoarea măsură active destinată grupului țintă «șomeri»:

1. Servicii de asistență pentru înființarea de I.M.M.-uri și consultanță în afaceri

Caietul de sarcini se poate obține de la sediul A.J.O.F.M. Arad, Str. Călugăreni nr. 1A, Etaj 1, Camera 25. Ridicarea Caietelor de sarcini se face în perioada 21.02.2005-25.02.2005. Data limită de depunere a ofertelor este 07.03.2005, orele 9,00 la secretariatul A.J.O.F.M. Arad, etaj 2, camera 12, iar evaluarea ofertelor se va face în data de 10.03.2005, orele 12,00

Pentru informații suplimentare, vă puteți adresa la telefon nr. 211.791 interior 225 zinic între orele 8,00 - 16,00.

Director executiv - Ing. Ștefan Pascu

(COM./02.2005)

Romania

Ministerul Agriculturii, Padurilor si Dezvoltarii Rurale
Agentia Domeniilor Statului

Bucuresti, str. Stirbei Voda nr. 43, Sector 1, Tel: 315 13 04, Fax 313 00 27, www.domeniilestatului.ro **E-mail: agentia@domeniilorstatului.ro**

ANUNT PUBLICITAR

in vederea concesionarii unor activitati sanitar-veterinare publice de interes national si a unor bunuri proprietate privata a statului prin licitatie publica deschisa

In conformitate cu prevederile Legii 268/2001, Normelor Metodologice aprobate prin Hotararea Guvernului nr. 626/2001, Legii nr. 219 /1998,H.G. nr. 216/1998, H.G. 446/1999, cu modificarile si completarile ulterioare precum si Ordinului M.A.A.P. nr. 17/ 10. 01.2002, Agentia Domeniilor Statului, cu sediul in str. Stirbei Voda, nr. 43, sector1, Bucuresti, in calitate de concedent, organizeaza licitatie publica deschisa in vederea concesionarii unor activitati sanitar-veterinare publice de interes national si a unor bunuri proprietate privata a statului,
in baza listei aprobate prin Ordinul Comun M.A.P.D.R.-A.N.S.V.S.A. nr.584/12.08.2004-719/07.07.2004.
Obiectul concesiunii il reprezinta :

Nr. Crt.	Circumscriptia Sanitara Veterinara	Bunuri imobile – suprafata (mp)	Teren aferent cladirii (mp)	Activitati san. vet. publice de interes national (anexa 1- H.G. 446/1999)	Judetul si localitatea	Data licitatiei	Ora licitatiei	Locul licitatiei	Pretul Caietului de sarcini (lei, inclusiv TVA)	Valoarea Garantiei de Participare (lei)	Data si ora limita de depunere a ofertelor
1.	CONOP	0	0	DA	ARAD, CONOP	16.03.2005	12	ADS BUCURESTI	119.000	200.000	16.03.2005 ORA 9

Durata concesiunii este de 7 ani.

Redeventa minima pentru activitatile sanitar-veterinare concesionate este de 1.789.000 lei/an;

Documentatia ce conditioneaza participarea la licitatia publica deschisa, se poate achizitiona de la Agentia Domeniilor Statului-Biroul Publicitate si Relatii Mass Media, pe baza urmatoarelor documente: copie dupa dovada achitarii pretului caietului de sarcini, virament prin ordin de plata in contul ADS deschis la Trezoreria Sector 1 – Bucuresti: RO77TREZ7015025XXX000335 sau factura si chitanta in cazul platii la casieria ADS, buletin de identitate si a imputernicirii date de ofertant persoanei desemnate in vederea achizitionarii documentatiei de participare la licitatie.

Garantia de participare se poate constitui in urmatoarele forme: virament prin ordin de plata la Trezoreria Sector 1, cont : RO85TREZ7015005XXX000124.
La licitatie pot participa medici veterinari, persoane fizice autorizate in conditiile legii sau persoane juridice de drept privat, care detin atestat de libera practica eliberat de Colegiul Medicilor Veterinari si avizul special emis de Directiile Sanitar-Veterinare si pentru Siguranta Alimentelor si indeplinesc conditiile din Caietul de Sarcini, avand obligativitatea depunerii actelor doveditoare privind calitatile si capacitatile cerute ofertantilor de catre concedent.
Caietele de sarcini se pot achizitiona cel tarziu cu 3 zile lucratoare inainte de termenul limita de depunere a ofertelor. Plicurile continand documentele de participare si ofertele tehnice si financiare vor fi sigilate si se depun la comisia de licitatie, in ziua licitatiei intre orele: 8:30-9:00
Informatii suplimentare se pot obtine de la persoana de contact, Camelia CHIPER TOFAN, tel 021/315.13.04, Directia Privatizare – Concesionare, Serviciul Concesionare Activitati si Servicii din cadrul Agentiei Domeniilor Statului.

(COM.02.2005)

ATENȚIE AGRICULTORI

PROD AGRO BIAN

S.C. PRODAGRO BIAN S.R.L. Arad

ARAD, Str. BICAZ nr. 6, TEL/FAX 0257/288.306 E-mail: prodagrobian@yahoo.com

a început campania de vânzări pentru primăvara anului 2005 cu următoarele produse:

1. **Sămânță porumb și floarea soarelui, marca PIONEER.**
Până la data de 31.03.2005, la **PREȚ PROMOȚIONAL** mai mic cu 10 USD/sac față de perioada semănatului (01.04.2005 - 15.06.2005).
2. **Îngrășăminte chimice**
   - Azotat de amoniu, Uree.
   - Complexe NPK
   - NOTROPHOSKA foliar și în apa de irigat pentru legume și cereale.
3. **Semințe legume:**
   - import Olanda, Ungaria și producție internă
4. **Erbicide pentru grâu, orz, porumb, floarea soarelui, soia, legume.**
5. **Fungicide și insecticide, pentru legume, pomi (stropiri de iarnă).**
6. **Alte semințe** de: porumb, floarea soarelui, soia, ovăz, orzoaică primăvară, grâu de primăvară, măzăriche, lucernă, trifoi, ghizdei, plante furajere, sorg furajer, gazon etc.

PRODUSELE POT FI CUMPĂRATE DE LA DEPOZITUL DIN ARADUL NOU SAU DE LA MAGAZINELE DIN JUDEȚ.

Vă așteptăm.

(3709889)

Firmă cu capital german din domeniul fabricării componentelor pentru industria automobilelor va deschide în zona liberă Aeroport o nouă fabrică.
Aceasta fabrică va intra în funcțiune în a doua jumătate a lunii Martie.

Căutăm candidați pentru următoarele poziții în firmă:

Maintenance Manager

Posibilii candidați trebuie să îndeplinească următoarele condiții:
- studii superioare, absolvent al facultatii TCM
- experiență în producție în întreținerea mașinilor, cel puțin 5 ani
- cunoștinte bune de proiectare în domeniul construcțiilor de mașini
- experiență în managementul resurselor umane
- cunostințe solide de operare pe calculator (Windows, MS Office)
- disponibilitatea de a efectua stagii de pregătire în Germania
- cunoașterea limbii germane: **fluent (condiție obligatorie)**
- max. 45 ani

Manager Asigurarea Calității

Posibilii candidați trebuie să îndeplinească următoarele condiții:
- studii superioare, tehnice sau economice
- experiență în conceperea și implementarea ISO 9001
- cunoștințe solide de operare pe calculator (Windows, MS Office)
- capacitatea de a lucra în echipă
- cunoașterea limbii germane: **fluent (condiție obligatorie)**

Vă rugăm trimiteți CV, scrisoare de intentie și o fotografie la:
FUNDAȚIA ROMÂNO - GERMANĂ,
str. Gării nr.59, Vladimirescu, Arad
sau la adresa de e-mail: **frg@arad.ro**
până la data de 21 februarie inclusiv.

Candidații selectați vor fi invitați la un interviu.

Toate informațiile vor fi strict confidențiale.

(c./1005.2005)

S.C. MERA S.R.L. Execută și montează

- Tâmplărie PVC REHAU cu 3, 4, și 5 camere de izolare termică și fonică
- Tâmplărie aluminiu cu și fără barieră termică, cu geam termopan

Contact: Calea Iuliu Maniu nr. 34, ap. 1
Tel./fax: 0257-228.289; 0744-697.013
E-mail: office@mera.ro Web: www.mera.ro

(3709917)

Vindem en-gros hârtie albă de ziar (în role mici) **pentru ambalaj.**

Preț avantajos, negociabil în funcție de cantitate.

INFORMAȚII LA redacția „Adevărul" B-dul Revoluției nr. 81 sau la telefon 281.797 zilnic între orele 8-16.

S.C. GROUP CRISAN S.R.L.

ANGAJEAZĂ

INGINER SUDOR

Cerințe:
- vechime în muncă minim 3 ani
- stagiul militar satisfăcut
- permis de conducere
- limba engleză - scris, vorbit (germană, italiană - avantaj)
- PC - MS Office, Internet
- abilități de comunicare și lucru în echipă
- disponibilitate la deplasări în străinătate

SE OFERĂ SALARIZARE DE EXCEPȚIE.

Informații se pot obține la tel/fax 0257-280.190 sau 280.714.

(3709918)

---

cotta International SRL SELECȚIONEAZĂ

- *TAPIȚERI CALIFICAȚI*
- *TINERI ABSOLVENȚI*

în vederea calificării în meseria de tapițer.

SE OFERĂ

▪ o salarizare atractivă ▪ condiții deosebite de muncă
▪ bonuri de masă.

CEI INTERESAȚI SUNT RUGAȚI
să se prezinte la sediul societății din Arad,
str. Bicaz nr.1-5 (intrarea din str. Aleea Muncii),
zilnic între orele 8-9 și 14.30-15.30.

(com. 02/2005)

Cel mai modern Complex Comercial

MARKET JACKSON ALFA

VĂ OFERĂ:

- **ARTICOLE DE ÎMBRĂCĂMINTE, ÎNCĂLȚĂMINTE pentru toate categoriile de vârstă**
- **PRODUSE ALIMENTARE la cele mai avantajoase prețuri**
- **PLANTE VII pentru apartamentul dumneavoastră; FLORI ȘI ARANJAMENTE FLORALE pentru ocazii deosebite.**

ÎNCHIRIAZĂ 3 STANDURI COMERCIALE

În cadrul Complexului din cartierul Alfa, funcționează noua casierie RCS și în curând un ghișeu poștal și o farmacie.

VĂ AȘTEPTĂM SĂ NE VIZITAȚI.

Telefoane: 277.560, 0744.459.910

(c.698/2003)

ANIVERSĂRI

„LA MULȚI ANI!",
multă fericire, sănătate, împlinirea tuturor dorințelor pentru
PÂRV FLORICA,
la împlinirea vârstei de 50 de ani, îți urează DAN, DANA, FLAVIUS și FABIAN. (Ag. UTA, 169)

MATRIMONIALE

FIRMĂ MATRIMONIALĂ GERMANĂ, intermediază CĂSĂTORII între domni GERMANI și doamne sau domnișoare ROMÂNCE, între 18-50 ani. Telefon 0257/278998; 0723.161.692. (3369)

VÂNZĂRI APARTAMENTE O CAMERĂ

Vând două apartamente o cameră, 39 mp, alăturate, posibilitate mansardare. Telefon 0723.268.475. (p)

Vând apartament 1 cameră, transformat din 2 camere, str. Mărășești, 54 mp, preț 22.500 Eu. Telefon 228411. (2879)

Vând apartament o cameră la casă, Grădiște, 40 mp, ultraamenajat, 19.500 EU. Telefon 0257-210117. (3181)

Vând garsonieră neamenajată, et. 4, bl. 612, Micălaca, ocupabilă imediat, 16.300 Eu, negociabil. Telefon 0744.154.137. (3275)

Vând apartament 1 cameră, etaj 6/8, Vlaicu, bloc Z 26. Telefon 277105; 0742.057.660. (3259)

Vând garsonieră confort I, etaj IV, Banu Mărăcine, amenajată modern, Piața Soarelui, 19.000 EU. Telefon 260131, 0727.334.232.

VÂNZĂRI APARTAMENTE DOUA CAMERE

Vând apartament ultracentral, 2 camere, dependințe, gaz, garaj, 35.000 Euro, cumpărat Legea 112. Telefon 235790. (2903)

Vând apartament 2 camere, bucătărie, 2 băi, gaz, 63 mp + teren aferent, proprietate personală, 38 mp, ultracentral, Ion Georgescu 11, ap. 4, 30.500 Euro. Telefon 0745.420.548. (2995)

Vând apartament 2 camere Vlaicu, îmbunătățit, 25.500 EU. Telefon 270856, 0766.231.477. (3244)

Vând apartament 2 camere confort I, decomandat, în Alfa, etaj 4/4, acoperiș fără probleme, puțin modificat, 70 mp, preț 31.000 EU negociabil. Telefon 0745.772.670. (3261)

Vând apartament 2 camere neamenajat, etaj 4/4, șarpantă, zona Maiakovski, preț 33.500 EU negociabil. Telefon 210464, 0788.488.075. (3245)

Vând apartament 2 camere confort 2, amenajat, zona Fortuna, preț 24.500 EU. Telefon 210464, 0788.488.075. (3245)

Vând apartament 2 camere etaj 4, Miorița, renovat integral. Telefon 0740.096.704. (3309)

Vând apartament 2 camere confort I, complet contorizat, mobilat, termopane, faianță, gresie, parchet, etc, Confecții, 31.500 EU negociabil. Telefon 252657, 0742.140.457. (3338)

Vând urgent apartament 2 camere situat între Petrom și Standard, Vlaicu, Bulevard. Telefon 348157, 0724.891.570. (3341)

Vând apartament 2 camere zona 500, 29.000 EU. Telefon 253515. (3352)

Ocazie! Vând apartament 2 camere, ultracentral, 86 mp + curte, 35.000 Euro. Telefon 0721.612.964. (3400)

Ocazie! Vând apartament 2 camere, ultracentral, 200 mp, cu Legea 112, preț 30.000 Euro. Telefon 0721.612.964. (3400)

VÂNZĂRI APARTAMENTE TREI CAMERE

Vând apartament ultracentral (Piața Mihai Viteazul), 3 camere + demisol + garaj, preț informativ 90.000 Euro. Telefon 0744.201.723 sau 0744.603.806.

Vând apartament 3 camere, la casă, central, singur în curte, ideal privatizare. Telefon 0744.523.292. (2840)

Vând apartament 3 camere la casă, central, 157 mp utili + curte comună cu 1 vecin, pivniță, Legea 112. Telefon 289544, 0740.249.544. (3234)

Vând urgent apartament 3 camere, 2 băi, termotecă, Micălaca, 42.500 Eu. Telefon 0723.308.286. (3268)

Vând apartament 3 camere central, Podgoria, etaj 3, 42.000 EU. Telefon 286743, 0766.231.477. (3244)

Vând apartament 3 camere + garaj Grădiște, 33.500 negociabil. Telefon 253515. (3352)

Vând apartament 3 camere parter, confort II, Vlaicu-Fortuna, 22.000 EU. Telefon 0744.542.931. (3360)

Vând apartament la casă, 3 camere, central - Șaguna, renovat, acces auto, 60.000 Euro. Telefon 0723.514.819. (3370)

VÂNZĂRI APARTAMENTE PATRU CAMERE

Vând apartament 4 camere, parter, zona 100, 54.000 Eu, negociabil. Telefon 0723.308.286. (3268)

Vând 6 camere ultracentral, 333 mp, etaj I, deosebit, 120.000 EU. Telefon 213192, 0722.257.409. (3363)

Vând apartament 4 camere, etaj 1, acces auto, Legea 112, achitat 1997, 48.000 Euro. Telefon 0723.514.819. (3370)

VÂNZĂRI CASE

Vând casă str. Poetului 720 mp, FS 25 m. Telefon 0722.295.340. (2928)

Vând casă în Odvoș, la șosea, 2.500 mp. Telefon 0724.972.704. (p)

Vând casă 3 camere + teren, str. Andrei Șaguna, fs - 20 ml, preț 52.000 EU. Telefon 228411. (3171)

Vând casă în Sânpaul 4 camere + demisol, baie, anexe, cu 10.000 mp grădină, preț convenabil. Telefon 0723.736.315; 240634. (3231)

Vând casă 5 camere, curte betonată, termotecă gaz, garaj zidit pentru 2 mașini, 970 mp, terasă acoperită, pivniță, anexe, preț 65.000 EU negociabil. Telefon 0257-213420, 0741.051.659. (3253)

Vând casă 3 camere complet mobilată și utilată, 2 băi, bucătărie, loc luat masa, 2 garaje cu telecomandă, piscină, gazon, posibilitate mansardare, preț 135.000 EU negociabil. Telefon 0257-213420, 0741.051.659. (3253)

Vând casă nouă, în Zădăreni, 3 camere, bucătărie, baie, terasă, pivniță, geamuri termopan, încălzire centrală lemne, garaj, 39.500 Euro, negociabil. Telefon 0740.529.298; 0257/262411. (3243)

Vând urgent casă Grădiște. Telefon 0724.590.986. (3268)

Vând casă 2 camere, în Cartierul Poltura, 1.500 mp. Informații telefon 0744.142.035. (838)

Vând casă 240 mp Legea 112, Piața Pompierilor, curte comună, multe utilități, posibil etajare. Telefon 0788.572.764; 0788.488.742. (3178)

Vând casă 3 camere, bucătărie, suprafața totală 1400 mp, localitate Peregu Mic, preț 7.000 EU. Telefon 210464, 0788.488.075. (3245)

Vând vilă nouă (P+M) living, bucătărie, 2 băi, 3 dormitoare, zona Vlaicu, 100.000 EU. Telefon 270856, 0766.231.477. (3244)

Vând casă 3 camere Pârneava și loc casă. Telefon 280990. (3307)

Vând casă Aradul Nou, 4 camere, bucătărie + anexe, toate utilitățile, fs 18 m, 2400 mp, 490 mp utili, cumpărat cu Legea 112, 75.000 EU negociabil. Telefon 289544, 0740.249.544. (3315)

Vând casă Grădiște, 3 camere, baie, bucătărie, 360 mp, toate utilitățile, pe două părți, 55.000 EU. Telefon 289544, 0740.249.544. (3315)

Vând casă nouă din cărămidă cu încălzire centrală B+P+M, la 12 km de Arad. Telefon 0257-380135. (3294)

Vând casă pe Valea Mureșului, baie, grădină 1 ha, preț 16.000 EU. Telefon 287850, 0742.379.056. (3358)

Vând (închiriez) vilă Cartierul Funcționarilor, piscină deosebită 590 mp, 370.000 EU. Telefon 253364, 0722.257.409. (3363)

VÂNZĂRI SPAȚII

Vând GHERETĂ termopan, Piața Gării Aradul Nou. Telefon 0744.604.943. (3354)

Vând GHERETĂ din LEMN, 10,5 mp, Alfa, vad comercial foarte bun. Telefon 0744.584.816. (3160)

Vând SPAȚIU COMERCIAL (garsonieră, parter). Informații telefon 0744.584.816. (3160)

Vând HALĂ Micălaca, acces TIR, 49.000 Eu. Telefon 0744.795.263. (3269)

Vând urgent, ieftin, GHERETĂ METALICĂ 10 m/ 5m fără loc. Telefon 0721.366.856. (3339)

VÂNZĂRI TERENURI

Vând teren intravilan 1000 mp, front stradal 27,5 ml, Grădiște. Telefon 218685; 0722.984.435. (3119)

Vând teren pe DN7 cu proiect aprobat stație carburanți, motel, parcare. Telefon 0724.373.950. (3165)

Vând teren 237 mp, cu casă pentru demolare, str. Hunedoarei. Telefon 0788.572.764, 0788.488.742. (3178)

Vând 1-6 ha teren în zona industrială de Vest. Telefon 235873, dimineața orele 6-13. (3247)

Vând 22.000 mp, zona Sere - Grădiște, 20 Euro/mp. Telefon 0744.350.815. (3385)

Vând loc casă 500 mp, Tabacovici, 25.000 EU. Telefon 253515. (3352)

Vând teren 13.500 mp la șosea Arad-Oradea, aproape de sens giratoriu Grădiște, preț fix 4.5 EU/mp. Telefon 0722.356.210. (3343)

Vând 100.000 mp Arad-Nădlac, fs dublu asfaltat 3.5 EU/mp. Telefon 253364, 0722.257.409. (3363)

Vând teren, zona Confecții, 465 mp, FS 32 ml, 19.000 Euro. Telefon 0744.703.732. (3386)

Vând 1.300 mp teren, toate utilitățile, Curtici, preț 13.000 Euro, negociabil. Telefon 274024; 211672; 0744.546.579. (3389)

VÂNZĂRI AUTO-MOTO

Vând DACIA 1310, an 1983, numere noi, VT, 575 Euro. Telefon 0723.045.296. (3152)

Vând tractor John Deer de 60 CP, nefolosit, adus recent, se poate înmatricula și un tractor de 445 românesc. Telefon 0744.552.140. (3097)

Vând Volkswagen Passat limuzină 2000, 1.9 TDI, electrice, climatronic, adus recent, în curs de înmatriculare. Telefon 0722.251.555. (3388)

Vând 2 FORD MONDEO 2000 TDI 2001, la alegere, 9.100 EU/bucata; OPEL ASTRA 2000 DTI 2001 klimă, 8250 EU. Telefon 0722.295.928. (4323)

Vând Matiz 2005, 2700 km, aer condiționat; Ford Transit marfă, an 1996, stare bună; Renault Kangoo 2001, Diesel. Telefon 0744.552.140. (3096)

Vând tractor John Deere, model 4240, 140 CP, plug 4 capuri reversibil, disc 4,2, stare perfectă. Telefon 0744.633.584, 0257-536388. (2608)

Vând Dacia Berlină an 1999 decembrie, gri metalizată, 39.000 km, unic proprietar, 2.500 EU negociabil. Telefon 0726.204.011. (2913)

Vând ARO 320D (camionetă), 1993, stare excepțională, 2.800 Eu. Telefon 0740.929.500, 0742.239.589, 318478. (3052)

Vând RENAULT 19 CHAMADE Diesel, 1990, înmatriculat, 3.100 Euro, negociabil. Telefon 0722.353.495. (2903)

Vând ARO carosat, în stare foarte bună. Informații 0740.672.059; 289426. (3120)

Vând VW Passat 1,9 TDI Variant, fabricație 2000, preț 9.000 EU. Telefon 0745.652.240. (3182)

Vând microbuz Mercedes-Benz 2080, utilitară, fabricație 1989. Telefon 348206; 0745.178.626. (3199)

Vând Ford Mondeo 1,8 Diesel, an 1993, extrase, 4.900 Euro, negociabil. Telefon 0744.328.450. (3209)

Vând Ford Fiesta 1,4 TDCI, an 2003, recent adus, taxele achitate, 8.200 EU. Telefon 0722.826.837. (3192)

Vând Dacia 1310, an 1987, funcționare bună, VT 2007, necesită vopsire; Lada 2105, 1986, motor 1300 cmc. Telefon 0257-464027. (3126)

Vând tractor Volvo 55 CP cu cupă, plug reversibil cu două trupițe și SPC6. Telefon 0741.180.346. (3226)

Vând Opel Senator Automatic Iveco 3.5 tone. Telefon 0723.253.651. (3278)

Vând VW Golf IV model 2001 Full Option preț 350.000.000 lei. Telefon 0257-273649; 0724.249.850. (3280)

Vând Dacia Breck an 1990, preț 2.250 EU negociabil. Telefon 0741.051.681. (3182)

Ocazie! Vând Logan 1,4 MPI Full Option, asigurare casco, preț negociabil. Telefon 0722.237.821. (3298)

Vând camion Raba carosat cu tahograf + remorcă. Telefon 0744.633.584; 0257-536388. (3302)

Vând tractor U 445 în stare perfectă de funcționare. Telefon 0743.664.478. (3316)

Vând Dacia 1310 TLX an fabricație 1995. Telefon 0257-467906. (Ag. Nădlac, 10)

Vând Renault Megane Diesel noiembrie 2001, leasing achitat, 8.800 EU. Telefon 0722.621.601. (3320)

Vând VW Golf TDI gri metal an 2002. Informații 0257-283391, 0741.289.475. (3307)

Vând Opel Astra 1,7 TDI an 2001, full electric, consum 4% nerulat în țară, 7.999 EU negociabil. Telefon 0744.635.418. (3347)

Vând Opel Astra 1,6 i an 2001, 17.000 km stare ireproșabilă. Telefon 0744.635.418. (3347)

Vând Mercedes 206 Diesel Bus 8+1 VT 2006, stare bună de funcționare, preț 1.700 EU negociabil. Telefon 0740.455.071. (3356)

Vând tractor L 445 cu cabină, pornire la cheie, 125.000.000 negociabil. Telefon 0740.759.073. (Ag. Păncota, 33)

Vând remorcă ARO Padiș 1000, verificare tehnică la zi, 600 EU negociabil. Telefon 0740.759.073. (Ag. Păncota, 34)

Vând VW PASSAT COMBI, Diesel, 5% consum, PF, an 1985, numere noi, impecabil, 2.750 Euro. Telefon 0723.045.296. (3385)

Vând autotractor Iveco Turbo Star, 1990, 10.000 Euro, semiremorcă Pacton, 1988 (perne aer), specializată transport bușteni și cherestea, cu prelată, 7.000 Euro, ambele în stare foarte bună. Telefon 0744.435.433. (3400)

Vând Dacia 1307 Papuc, 5 locuri, acoperită fibră, stare bună. Telefon 0257/242982; 0740.022.271. (Ag. UTA, 175)

Vând urgent Renault 21 GTS, 1988, taxe la zi, înmatriculat NP 4 ani, 1.800 Euro, negociabil. Telefon 0745.773.860. (Ag. UTA, 172)

Vând Peugeot 206, an 2002, cu dotări, stare excepțională, preț 7.000 Euro, negociabil. Telefon 0720.073.316. (3380)

VÂNZĂRI ELECTRO

Vând frigorifice: VITRINE, CAMERE, AGRAGATE, RAFTURI. Telefon 281384, orele 9-17. (p)

Vând CASE de MARCAT FISCALE, CÂNTARE ELECTRONICE, str. STÂNJENEL 6. Telefon 279702; 0745.395.107, 0788.737.342. (2241)

Vindem CASE de MARCAT, CÂNTARE ELECTRONICE și CONSUMABILE, strada I. L. CARAGIALE nr. 22. Telefon 272727; 282829. (2948)

Vând, în 2 rate, TV COLOR, MAȘINI SPĂLAT AUTOMATE. Telefon 251392. (3025)

Vând MAȘINĂ AUTOMATĂ DE SPĂLAT, CONGELATOR, COMBINĂ FRIGORIFICĂ, foarte ieftin și garanție. Telefon 275277. (34564)

Vindem ieftin și în rate ELECTROCASNICE secondhand (TV, MAȘINI DE SPĂLAT, FRIGORIFICE); MOBILIER NOU, la comandă; ANVELOPE. Arad, telefon 259339; 0744.706.321, Lipova - 563027. (3091)

Vând mașină de spălat, folosită. Telefon 0744.786.964. (Ag. UTA, 172)

Vindem ieftin CASE MARCAT FISCALE + CÂNTARE ELECTRONICE. Telefon 211622; 0744.507.898; 0723.529.369. (3224)

Vând, ieftin, TELEVIZOARE COLOR, 37 cm - 54 cm - 72 cm, telecomandă. Telefon 338090. (3286)

Vând AGREGATE FRIG, COMPRESOARE, CAMERĂ FRIG, EVAPORIZATOARE. Telefon 0723.253.651. (3278)

Vânzări/închirieri APARATE CAFEA SAECO. Telefon 0746.160.010. (3403)

VÂNZĂRI DIVERSE

Vând birouri (nou și puțin folosite), bibliotecă, masă TV, mobilă bucătărie și pat pentru saltea. Telefon 0744.552.140. (3096)

Vând BOLȚARI TERMOIZOLANȚI beton și zgură cărămidă, omologați, diferite dimensiuni și STÂLPI ORNAMENTALI 0,80 cm, la cele mai mici prețuri. Telefon 283683; 0722.621.600, 0722.870.752. (1963)

Vând PLASĂ GARD ZINCATĂ - 35.000 lei/kg; TABLĂ ZINCATĂ 0.4x1000x2000, 270.000 lei/coală, CUIE - 30.000 lei/kg; RABITZ 50.000 lei/kg; toată gama de SÂRME; ELECTROZI, COTURI și BURLANE FUM - 45.000 lei/buc, etc. Str. Vrabiei, nr. 4. Telefon 289997, 0744.289.997, 0721.474.980, www.garduri.ro (2197)

Vând LEMNE FOC tăiate, 700.000/mc. Telefon 278583; 0746.601.292. (2497)

Vând baloți paie, la domiciliul clientului. Telefon 0257-536388,0744.633.584. (2605)

Vând malaxor inox vacumatic, 200 l. Telefon 0723.572.499. (2933)

Vând AEROTERME PE MOTORINĂ, noi + recondiționate, pentru hale industriale, garanție. Telefon 0741.375.843, 213150. (3029)

Vând urgent garaj înscris, betonat, electrificat, Micălaca, bloc 532, 2.200 EU. Telefon 0721.531.877. (3187)

Vând mașină de tăiței profesională, cu site. Telefon 0744.635.110. (Ag. Sântana, 39)

Vând COLȚARE, CANAPELE, FOTOLII, noi. Telefon 286069. (2667)

Vând PIESE stare perfectă pentru TERMOTECI și INSTANTE. Telefon 0724.373.950. (3165)

Vând tărâțe, preț convenabil. Telefon 0788.208.082. (Ag. UTA, 164)

Vând ieftin garnituri pat, plapume și perne lavabile. Telefon 280809. (3256)

Vând BOLȚARI TERMOIZOLANȚI, 300x250x200, 14.000 lei; mc 940.000. Telefon 0722.381.750; 0257/281197. (2984)

Vând baloți lucernă, fân și paie. Telefon 0741.180.346. (3226)

Vând PROFILE ALUMINIU și ACCESORII „EXALCO" import Grecia, prețuri avantajoase. Telefon 0257-218818; 0743.008.411. (3201)

(Continuare pag. 14)

(Urmare din pag. 13)

Vând iapă neagră 650 kg. Informații telefon 0257-372203. (3248)

Vând OȚEL BETONA, PLASĂ SUDATĂ, 21.500 lei/kg. Telefon 0788.706.043, 0740.047.129. (3296)

Vând seif (casă valori) expresou cafea, cântar semiautomat, candelabre porțelan, europaleți, lăzi PVC cu sticle bere, pomi ornamentali. Telefon 0723.253.651. (3278)

Vând LEMNE FOC esență tare, tăiate. Telefon 211646, 0740.187.385. (3322)

Vând foarte ieftin MOBILIER BIROURI și MOBILIER pentru MAGAZIN. Telefon 0257-219939, 0723.253.211. (3327)

Vând scule vulcanizare, combină C14, tractor U 650, remorcă RM2, windrover E 303, fân trifoi, Ghizdei. Informații telefon 0724.750.904. (3331)

Vând cu 50% reducere, pălincă 52 ° de Zalău, 80.000 lei/litrul, electropompă, mașină măcinat fructe, scule forat fântâni, banzic, circular, sufragerie Gioconda, haină piele nouă, grâu panificabil, porumb, planetară Audi 80. Telefon 0357-407670, 0744.566.143. (3253)

Vând 2000 baloți fân lucernă calitate foarte bună, 50.000 lei/balot și camion IFA platou lung, în stare de funcționare. Mailat, nr. 210. Telefon 0744.767.368; 534732. (3330)

Vând convector pe gaz și aragaz. Informații telefon 0742.575.252. (3328)

Vând garaj zidit autorizat, zona 500 str. Felix, colț cu Batistei. Telefon 255978. (3340)

Vând 300 litri țuică de prună 53°, 70.000 lei/litrul. Telefon 372803. (3351)

Vând PRESE BALOTAT și COMBINE din Franța. Telefon 0257-415169, 0745.378.904. (3364)

Vând LEMNE FOC, NISIP, BALAST, la domiciliu. Telefon 214415; 0745.003.019. (3371)

Vând PUICUȚE OUĂTOARE. Telefon 0745.500.790. (3376)

Vând comodă TV, la preț negociabil. Telefon 243691. (3390)

Vând dormitor, import Germania, stare foarte bună, preț 16.500.000. Telefon 369111; 0743.206.251. (3397)

Vând fân și lucernă, str. Marnei nr. 51, Bujac. Telefon 274558. (Ag. UTA, 167)

Vând proiect casă, vilă, preț 3.000 Euro. Telefon 0721.612.964. (3400)

Vând 5 viței de 4 săptămâni. Telefon 0745.505.122 sau 0745.365.663. (Ag. Sântana, 42)

CUMPĂRĂRI TERENURI, IMOBILIARE

Cumpăr garsonieră, apartament, indiferent zonă, etaj, probleme. Telefon 279718; 0744.542.931. (3210)

Persoană fizică cumpăr garsonieră cf. 1, Confecții exclus et. 4, neamenajată, ofer maxim 15.000 Eu. Telefon 256119, 0723.273.746. (2865)

Cumpăr apartament 2 camere (garsonieră), ofer 15-18.000 Euro. Telefon 273049. (3125)

Persoană fizică, cumpăr apartament 3 camere, zona 300, rog seriozitate. Telefon 0722.606.527; 253428. (3382)

Persoană fizică, cumpăr apartament 2 camere, zona 300; ofer plata pe loc. Telefon 0721.435.585. (3382)

Cumpăr apartament 2 camere, etajul 1-2/4, zone bune. Telefon 285416. (3409, 410)

CUMPĂRĂRI AUTO

Cumpăr microbus Fiat Ducato pentru transport marfă, înmatriculat, ofer 1.500-2.000 Eu. Telefon 0744.192.215, 213150. (3029)

CUMPĂRĂRI DIVERSE

Cumpăr mărci germane noi și vechi. Telefon 240990, 0721.512.555, 0742.866.132. (2434)

Cumpăr mărci germane-DM, la un preț bun. Telefon 0744.348.173. (3109)

Cumpăr PORCI și VACI pentru sacrificat. Plata pe loc. Telefon 0788.323.255. (Ag. UTA, 150)

Cumpăr grâu. Informații telefon 0745.037.225. (2970)

Cumpăr GRÂU PANIFICAȚIE, GLUTEN minim 24, deformare maxim 8. Telefon 0741.091.163; 0254-713030. (3299)

Cumpăr 2 hiaburi pentru încărcat bușteni. Informații telefon 0742.197.395. (Ag. Gurahonț, 100)

Cumpăr pene noi și vechi. Telefon 214094. (3384)

LOCURI DE MUNCĂ

Angajez REFERENT NOTARIAL, cu referințe și studii superioare, promoția 2004. Telefon 256041. (p)

SC MILLEFIORI SRL angajează INGINER pentru PRODUCȚIE. CV și relații telefon/fax 278404 sau 216694. (2911)

SIRE cu sediul în Arad, Calea ZIMANDULUI, FN, angajează MUNCITOARE pentru ASAMBLĂRI ELECTRO-MECANICE. Informații telefon 218747. (3151)

SOCIETATE cu PROFIL TEXTIL, angajează PERSONAL PENTRU SECȚIE. Telefon 306061. (3260)

SOCOM „PIELARUL" ARAD angajează: CONFECȚIONERE FEȚE ÎNCĂLȚĂMINTE - calificate; MAȘINIȘTE și la masă; ȘTANȚATORI ÎN PIELE. Informații la sediul societății din str. Ghiba Birta nr. 16, biroul personal sau la telefon 250504. (2841)

SC PANPRO angajează VÂNZĂTOARE PÂINE. Telefon 211210. (Ag. UTA, 156)

SC PANPRO SRL angajează ȘOFER DISTRIBUITOR PÂINE, vechime în conducere minim 3 ani, domiciliul în localitatea Arad. Telefon 211210. (Ag. UTA, 156)

SOCIETATE COMERCIALĂ angajează ȘOFERI PROFESIONIȘTI categ. B+C+E cu experiență în transportul internațional de mărfuri. Relații la telefon 0745.347.137 sau 279717 între orele 12-16. (3190)

SC ARCOOM SCCA Arad, str, Cloșca, nr. 8, telefon 255889 angajează pentru secțiile din Arad și Curtici: CONFECȚIONERI la mașini de cusut industriale, tinere pentru calificare în meseria de CONFECȚIONERE. Se acordă: salarizare atractivă, tichete de masă, decontarea abonamentelor de transport interurban. (3207)

SC distribuție PRODUSE ALIMENTARE angajează în vederea extinderii, AGENȚI COMERCIALI și ȘOFERI DISTRIBUITORI. CV telefon 287482. (3203)

SC VERBIȚĂ SRL angajează COORDONATOR transport taxi, VÂNZĂTOR pompă GPL, ȘOFERI taxi. Informații la telefon 227056, 275650. (Ag. UTA, 162)

SOCIETATE COMERCIALĂ FRANCEZĂ, angajează MAISTRU ÎN CONFECȚII și CONFECȚIONERE cu experiență. Cerem și oferim seriozitate. Informații 0742.356.836. (3237)

CONFECȚII METALICE SÂNTANA angajează INGINER MECANIC și SUDORI. Telefon 374200. (Sântana, 40)

Angajez BARMANE, OSPĂTARE. Informații telefon 0723.346.529; 0742.014.003. (3019)

SOCIETATE COMERCIALĂ angajează CONFECȚIONERE cu experiență pentru toate mașinile de cusut și control calitate produs finit. Telefon 256044; 0723.088.894. (3104)

Angajăm MUNCITORI NECALIFICAȚI secție tâmplărie Chișineu-Criș. Decontare transport. Telefon 0259-306030 sau 0788.175.459. (f, 3710067)

SOCIETATE angajează VÂNZĂTOARE cu experiență în domeniu alimentar. Salarizare bună. Telefon 280110, 0723.169.998. (2855)

ESCORIAL SRL angajează TÂNĂR dinamic, cu liceu, pentru MUNCĂ FIZICĂ în domeniul PRELUCRĂRII LEMNULUI. Telefon 0744.507.359. (3297)

Angajez MUNCITORI CALIFICAȚI pentru construcții, finisaje interioare. Telefon 0743.267.950. (3303)

Angajăm VÂNZĂTOARE cu experiență în domeniul CONFECȚIILOR, pentru Complex GEMI CENTER din Micălaca. Telefon 0788.163.261; 0788.163.256. Rugăm seriozitate. (3304)

ATELIER TÂMPLĂRIE PVC angajez MUNCITOR CALIFICAT sau NECALIFICAT, în ZIMAND. Telefon 380071, 0722.417.397. (3310)

Angajez VÂNZĂTOARE Market Miorița. Telefon 0788.327.688. (3312)

Angajez CONTABILĂ cu experiență program 8 ore, Micălaca. Telefon 0788.327.688. (3312)

Angajez MECANIC AUTO (reparații cutii viteze automate) armata făcută, cunoștințe mecanică auto. Telefon 280905, str. Andrei Șaguna 120. (3311)

Angajăm DECLARANT VAMAL cu experiență, cunoașterea limbii germane reprezintă avantaj. Trimiteți CV la nr. 0257-271775. (3324)

Caut urgent FEMEIE CUNOSCĂTOARE GERMANĂ, pentru ÎNGRIJIRE BĂTRÂNĂ în GERMANIA, vârsta 40-55 ani. Telefon 0745.291.377. (3325)

SOCIETATE COMERCIALĂ angajăm PERSONAL cu experiență: CONFECȚIONERE, CĂLCAT, FINIT, CTC-iste, ȘEF SECȚIE. Oferim tichete de masă și pachet salarial atractiv. Telefon 0257-219939, 0723.253.211. (3327)

FIRMĂ GERMANĂ angajează BODYGUARD pentru țară și străinătate. Cerințe: bărbat peste 25 ani, înălțime peste 1.80 m, fizic atletic, musculos. Avantaj: cunoașterea limbii germane. Se oooferă carte de muncă, salarizare bună. Telefon 0744.587.285. (3335)

Grădinița PP 19, str. Griviței, nr. 17 organizează concurs pentru ocuparea postului de AJUTOR BUCĂTAR, în 21 februarie. Telefon 250894. (3334)

SC CODLEA VIAL INF. SRL angajează ȘOFER PROFESIONIST, experiență în distribuția PRODUSELOR ALIMENTARE. Telefon 252234, 270402, 0722.253.171, 0722.275.769. (3333)

Angajez ȘOFER, CONTABIL, LĂCĂTUȘ cu permis, VÂNZĂTOARE. Telefon 0726.316.643. (3357)

COLOSSEUM SRL angajează AGENT IMOBILIAR salar fix + procent. Telefon 213192. (3363)

Primăria GURAHONȚ organizează concurs în data de 28 februarie 2005, pentru ocuparea postului ÎNSĂMÂNȚĂTOR ARTIFICIAL. Relații, secretar 316558. (Ag. Gurahonț, 100)

AUTOPOWER magazin PIESE AUTO angajează VÂNZĂTOR. Salariu atractiv, limită vârstă 35 ani, cunoștințe minime calculator. Telefon 259880, 259882. (3366)

Școala Generală nr. 5 Arad, organizează în 25.02. 2005, ora 9, concurs pentru ocuparea postului de ÎNGRIJITOR. Informații suplimentare telefon 228378. (3367)

Caut ȘOFER cu experiență, disponibil program prelungit. Telefon 0745.003.019. (3371)

Caut femei și bărbați vorbitori de limba GERMANĂ pentru lucru în AGRICULTURĂ și ZOOTEHNIE. Telefon 0722.950.601; 0788.358.392. (3378)

Angajez TÂNĂR/TÂNĂRĂ, studii superioare TEHNICE sau ECONOMICE. Telefon 218200, orele 9-16. (3388)

Caut persoană, cerințe limba ENGLEZĂ, cunoștințe PC. Telefon 0741.292.001; 272325. (3394)

Angajăm VÂNZĂTORI pentru magazin nealimentar, în COMPLEX GEMI CENTER Micalaca 300, studii liceu. CV fax 289623; e-mail: office@ismuresul.ro (Ag. UTA, 173)

BAR DE LUX central, angajează OSPĂTARE atrăgătoare, salariu de bază 150 Euro, posibilitate de câștig până la 500 Euro/lună. Telefon 0723.467.294. (3160)

Caut persoană pentru MULS VACI. Telefon 274271; 0745.150.187. (Ag. UTA, 174)

PRESTĂRI SERVICII

SILDOR PROD
vânzări, montaj, reparații: VITRINE, CAMERE FRIGORIFICE și AER CONDIȚIONAT. Telefon service: 0257-349121, sediu: 0257-270622. (c)

„DAMAR" repară MAȘINI SPĂLAT AUTOMATE, garanție. Telefon 270518, 277749; 0740.869.274. (p)

AUTOMATIC SERVICE repară MAȘINI SPĂLAT AUTOMATE, domiciliu. Garanție 1 an. Telefon 259146; 0744.241.398. (2817)

Renovăm apartamente: ZUGRĂVELI, GLETUIELI, FAIANȚĂRI, INSTALAȚII sanitare și încălzire. Telefon 531373; 0724.446.997. (p)

Repar MAȘINI de SPĂLAT AUTOMATE, cu piese originale, la domiciliul clientului. DEPLASARE GRATUITĂ. Telefon 274600. (p)

Repar MAȘINI SPĂLAT AUTOMATE, la domiciliul clientului. Telefon 275277. (p)

Repar MAȘINI SPĂLAT AUTOMATE, la domiciliul clientului. Deplasarea gratuită. Telefon 241355. (1066)

AMENAJĂRI interioare, INSTALAȚII termosanitare, RIGIPS, MANSARDĂRI, diverse lucrări. Telefon 0743.544.282; 0740.871.771. (2661)

Execut LUMINATOARE DIN POLYCARBONAT la ACOPERIȘ. Telefon 0722.275.563. (1621)

EXECUTĂM: tencuieli, rigipsări, gletuieli, faianțări, inclusiv construcții noi. Telefon 0788.442.163, 355575. (2583)

SC execută FINISĂRI, MODIFICĂRI apartamente, CONSTRUIM case, hale, MANSARDĂRI, ACOPERIȘURI, și în județ. Telefon 0257/274714; 0746.097.623 (2996)

CURSURI MASAJ și REFLEXOTERAPIE, diplome de stat. Telefon 252860; 0724.442.686. (1971)

Școala șoferi CARMEN ABCDE, primește înscrieri, VICTORIEI 66. Telefon 255445. (3105)

RENOVĂRI interioare apartamente, case, scări de bloc, etc. Calitate. Telefon 348206, 0745.178.626. (3199)

CURSURI autorizate de LIMBĂ ENGLEZĂ, 350.000 lei/22 ore/lună. Informații 218240. (3242)

Doamnă serioasă SUPRAVEGHEZ COPII, DUC sau ADUC de la ȘCOALĂ, GRĂDINIȚĂ. Telefon 210405. (3306)

Executăm, la un bun raport PREȚ-CALITATE, următoarele lucrări: ZIDĂRIE, FINISAJE INTERIOARE, MOBILIER PAL. Telefon 0746.056.570.

DIVERSE

NOU!!!
Restaurantul „KAVIAR" SPECIFIC PESCĂRESC, Strandul NEPTUN, zilnic 13-23, luni închis. Rezervări la telefon 0257-210119, 0727.716.207. (c,c)

Miercuri 16.02.2005, ora 10, se vinde la licitație publică bunurile mobile, respectiv automalaxor cu pompă, tip Pumi marca Putzmeister și cap tractor MAN, proprietatea debitoarei SC CONAR SA. Licitația va avea loc în Arad, str. Grădinei Poștei, nr. 1, Baza Conar. Informații la sediul executorului judecătoresc din Arad, Bd. General V. Milea, nr. 41, zilnic orele 8-9. (3342)

Restaurantul „ROBERTO" organizează: NUNȚI, PETRECERI, BANCHETE, prețuri avantajoase. Telefon 0722.348.103. (3368)

CITAȚII

Numita PAPP IULIANA este citată pentru data de 2 martie 2005, la Judecătoria Arad, camera 219, pârâtă în dosarul nr. 443/2005, având ca obiect radierea uzufructului viager din CF nr. 646 Sânleani, acțiune intentată de reclamantul MEGYESI LUDOVIC. (3308)

Se citează pentru data de 24.02.2005, ora 8.30 la sediul Judecătoriei Arad, situat în Arad, Bd. General Vasile Milea nr. 2-4, județul Arad, camera 217, OROS FLORICA ultim domiciliu cunoscut în Arad, str. Bela Bartok, nr. 23, în proces cu MARINCAT IOAN MIRCEA, având ca obiect de acțiune reîncredințare minori. Dosar de înregistrare la Judecătoria Arad, nr. 599 din 19.01.2005. (3319)

(Continuare pag. 15)

(Urmare din pag. 14)

TURISM

DOUBLE T - transport internațional persoane, la cele mai mici prețuri **DUS-ÎNTORS:** GERMANIA - 75 Euro, AUSTRIA - 69 Euro, SPANIA - 110 Euro, ELVEȚIA - 130 Euro, PORTUGALIA - 148 Euro, FRANȚA - 110 Euro. Agenția lângă Biserica Roșie, telefon 0257/250230; 0745.475.750. (2141)

ÎNCHIRIERI

Închiriez apartament 2 camere, mobilat, utilat, zona Micălaca-Profi, preferabil familie. Rog seriozitate! Telefon 0746.101.367. (Criș, 66)

Închiriez (ofer) apartament 3 camere ultracentral, modernizat. Telefon 0723.572.499. (2933)

Închiriem (oferim) SPAȚII pentru PRODUCȚIE, DEPOZITARE, diferite mărimi, cu utilități asigurate, plus birouri. Telefon 0257-274744, 0745.329.239. (2799)

SC BOBOC închiriază AUTOCAR 49 locuri full extra, TRANSPORT PERSOANE, intern, internațional. Prețuri negociabile. Telefon 0722.344.815; 0257-275849. (3252)

Dau în chirie apartament 3 camere, Micălaca sau Eroul Necunoscut. Telefon 0726.289.694. (3268)

Dau în chirie apartament 2 camere, mobilate, Aleea Agnita. Telefon 0726.289.694. (3268)

ÎNCHIRIEM SPAȚII COMERCIALE: Ștefan cel Mare - 250 mp; Calea Romanilor - 180 mp; Meținau - 95 mp; zona Gării - 120, 56 mp; Școlii X34 - 120 mp; Piața Agroalimentară - 19 mp și VINDEM 500 mp Mioriței. Telefon 280263 luni-vineri orele 10-16. (3065)

Dau în chirie casă lângă Piața Mare (pentru privatizare). Telefon 0726.289.694. (3268)

Închiriez (ofer) apartament 2 camere Calea Romanilor, zonă liniștită. Telefon 0257-281110. (3318)

Închiriez (ofer) garsonieră confort I, mobilată, Miorița (Micălaca). Telefon 265892; 0740.042.866. (3321)

Caut să închiriez SPAȚIU PRODUCȚIE 300 mp, Arad. Telefon 0744.767.315. (3323)

Închiriez apartament 1 cameră zona Medicinei Timișoara. Telefon 0257-219939, 0723.253.211. (3327)

Oferim spre închiriere zonă centrală parter 200 mp cu toate utilitățile, pentru birouri sau activități comerciale. Telefon 0788.474.148 sau 255401. (3336)

Închiriez apartament 1 cameră mobilat, ultracentral, 130 EU. Telefon 253515. (3352)

Ofer spre închiriere apartament 2 camere contorizat, central. Telefon 256387, 258287. (3353)

Închiriez apartament central, parter, 2 intrări, amenajat modern (birouri), 250 Euro. Telefon 0744.134.641. (3398)

PIERDERI

Pierdut abonament tramvai, gratuit, eliberat de CTP Arad, pe numele Deaconu Emilia. Îl declar nul. (3317)

Pierdut legitimație handicapat eliberată de AJH Arad, pe numele Bodici Voicu. O declar nulă. (3344)

Pierdut comunicare emisă de Administrația Finanțelor Publice Arad pentru casa de marcat ELKA 704 VF serie fiscală 0033001418, pentru SC ASTOR VETERINARY SERICE SRL. Se declară nulă. (3361)

Pierdut legitimație de călătorie nr. 25210, pe numele Ilin Jivco, eliberată de CTP Arad. O declar nulă. (Ag. UTA, 171)

✝ DECESE ✝

Cu adâncă durere în suflet, anunțăm încetarea din viață, a scumpei noastre mame, fiică, soră, mătușă

MUNTEAN VIOARA STELA,

în vârstă de 62 ani. Înmormântarea va avea loc azi, 15.02.2005, ora 13, de la domiciliu, la Cimitirul Pomenirea. Fiica DANA cu familia îndoliată.

Familiile îndoliate HOTĂRAN, BRĂNESCU, BONȚEA, LOY, precum și nepoții, anunță cu durere în suflet decesul celui care a fost

BRĂNESCU IOAN,

pilot pensionar, în urma unui accident grav. Înhumarea va avea loc la Cimitirul Eternitatea (UTA), astăzi, 15 februarie 2005, ora 13.

Cu adâncă durere în suflet anunțăm încetarea din viață a scumpei noastre soții, mamă, soacră și bunică

POP SAVETA,

în vârstă de 82 ani. Înmormântarea va avea loc miercuri, 16 februarie 2005, ora 14.30, de la Capela Cimitirului Grădiște. Dumnezeu să o odihnească în pace! Familia îndoliată POP.

Cu nemărginită durere în suflet anunțăm trecerea la cele veșnice a celei mai dragi și scumpe ființe din viața noastră, mamă, soacră și bunică,

înv. ANA ȘEPEȚAN,

din SECUSIGIU, în vârstă de 69 ani. Înmormântarea va avea loc miercuri, 16 februarie 2005, ora 13. Fiul DAN, nora CARMEN și nepotul RADU din Canada.

Cu adâncă durere anunțăm încetarea din viață a iubitei noastre mame

VLĂDUȚU MARIA,

în vârstă de 76 ani. Înmormântarea va avea loc miercuri, 16 februarie 2005, ora 13, de la domiciliul din strada Privighetorii nr. 73, la Cimitirul Grădiște. Copiii, îndoliați.

Cu adâncă durere anunțăm încetarea din viață a iubitului nostru tată și bunic

ing. BACIU LUCIAN,

în vârstă de 76 ani. Înmormântarea va avea loc astăzi, 15 februarie 2005, ora 13, în localitatea ANDREI ȘAGUNA, de la nr. 16. Fiica MONA, ginerele MANFRED și nepoata MARTINA.

✝ CONDOLEANȚE ✝

Regretăm nespus plecarea dintre noi a nepoatei și verișoarei noastre

GETA VLAD.

Dumnezeu să o odihnească în pace! Familia COSTEA.

Suntem alături de familia fostei colege

VLAD GEORGETA,

dispărută prematur dintre noi. Dumnezeu s-o ierte! Colegii și conducerea BIROULUI VAMAL NĂDLAC.

Suntem alături de FLORIN și DUȚI FARCAȘIU la marea durere pricinuită de decesul tatălui. Dumnezeu să-l odihnească în pace! Familia STAN. (3300)

Suntem alături de ROXI în aceste momente deosebit de grele pricinuite de dispariția dureroasă a celei ce a fost mamă

GETA.

Vei rămâne veșnic vie în inimile noastre. Dumnezeu să o ierte și să o odihnească în pace! Familia COROBAN. (3305)

Sincere condoleanțe și întreaga noastră compasiune colegului MIHAI VALER, la decesul mamei sale. Dumnezeu s-o ierte și s-o odihnească în pace! Colectivul Tipografiei MEDIAGRAF.

Colectivul Firmei SC PRODAGRO BIAN SRL Arad, este alături de familia DEHELEAN MIHAI în momentele grele pricinuite de trecerea la cele veșnice a tatălui. Sincere condoleanțe! Dumnezeu să-l odihnească! (3332)

Suntem alături de colega noastră DANA MUNTEAN la durerea pricinuită de moartea mamei și transmite sincere condoleanțe. Odihnească-se în pace! Anul III ID, Științe Politice, Universitatea V. Goldiș. (3346)

Colectivul Vămii TURNU este alături de familia îndurerată a celei care a fost colegă

VLAD GEORGETA,

plecată prea curând dintre noi. Dumnezeu să o odihnească în pace! Rămâi veșnic în memoria noastră. (3348)

Condoleanțe și întreaga compasiune familiei BRĂNESCU la decesul soțului,

aviator

BRĂNESCU ION.

Dumnezeu să-l odihnească în pace! MATEI CONSTANTIN. (3355)

Împărtășim durerea prietenilor noștri TIBI și FLORINA TUDUCE, pricinuită de decesul tatălui drag. Sincere condoleanțe din partea familiei BÎTEA CORNEL și DANA. Dumnezeu să-l odihnească în pace! (3359)

Colectivul VĂMII CURTICI este alături de familia îndoliată a celei care a fost

VLAD GEORGETA

și îi transmite sincere condoleanțe. (3376)

Colectivul de elevi și cadre didactice de la Școala Generală „Mihai Eminescu" Arad, deplâng trecerea în neființă a elevei

BELC ANCUȚA-OANA

din clasa a VII-a C, alături de mama ei. Sincere condoleanțe familiei! (3362)

Colectivul COLEGIULUI ECONOMIC este alături de colega, prof. BĂLTĂREȚU MONICA în momentele grele pricinuite de despărțirea de bunica ei dragă și îi transmite sincere condoleanțe. (3365)

Cu durere o conducem pe ultimul drum pe bunica noastră

VLĂDUȚU MARIA.

Familia OLTEANU, îndoliată. (3399)

Suntem alături de nașii noștri VLĂDUȚU IOAN și LIGIA și întreaga lor familie la decesul dragei lor

VLĂDUȚU MARIA.

Sincere condoleanțe și întreaga noastră compasiune. Familia CSORDAȘ IANOȘ, ANGELICA și RAFFAELA. (3395)

Elevii clasei a V-a A de la Școala Generală „NICOLAE BĂLCESCU", împreună cu diriginta și fosta învățătoare sunt alături de RUXANDRA URECHE, în momentele grele pricinuite de pierderea mamei dragi și îi transmit sincere condoleanțe. (3392)

Cu durere o conducem pe ultimul ei drum pe draga noastră nașă

înv. ANA ȘEPEȚAN

și transmitem sincere condoleanțe fiului DAN cu familia din Canada. Dumnezeu s-o odihnească! Familia TEUCA din SECUSIGIU. (3391)

Suntem alături de colegul nostru agent șef DEHELEAN IOAN în momentele grele pricinuite de trecerea la cele veșnice a tatălui său. Colegii din cadrul POLIȚIEI MUNICIPIULUI ARAD. (3407)

Cu regret ne despărțim de bunul nostru prieten

ing. BACIU LUCIAN.

Să-i fie țărâna ușoară! Familia DUMA. (3387)

Un ultim omagiu pentru cel care a fost verișorul și unchiul nostru

ing. BACIU LUCIAN,

din partea verișoarei RACHILA cu familia din sat ANDREI ȘAGUNA. (3387)

Regret nespus plecarea dintre noi a unui om cu un caracter deosebit, un bun coleg și prieten,

maistrul

IOȘCUȚA COPACIU.

Amintirea lui va rămâne veșnic în inimile noastre. Condoleanțe familiei! Fostul director general, ing. RADU HURJUI. (3379)

Colectivul secției N.P.I. este alături de DANA MUNTEANU în momentele grele pricinuite de pierderea mamei. Sincere condoleanțe! Dumnezeu s-o odihnească în pace! (3372)

Sincere condoleanțe și întreaga noastră compasiune familiei îndoliate, la durerea pricinuită de decesul colegei noastre

GEORGETA VLAD.

Dumnezeu s-o odihnească în pace! Colectivul BIROULUI VAMAL ARAD. (Ag. UTA, 170)

✝ COMEMORĂRI ✝

Se împlinesc 3 ani de când iubitul nostru tată, socru și bunic

MIHUȚA GHEORGHE

a trecut la cele veșnice. Nu te vom uita niciodată! Familia. (3236)

O lumânare, o rugăciune și o lacrimă la împlinirea a 20 de ani de când mi-a părăsit mama mea dragă

DON MARIA

din MACEA. Dumnezeu să-i dea liniște și odihnă veșnică. Fiica ELEONORA. (3313)

O lumânare aprinsă, o rugăciune și multe lacrimi în amintirea celor care au fost

CATIȚA SELEGEAN

o mamă și bunică iubită, la împlinirea unui an și

MOISE SELEGEAN

dragul nostru tată și bunic, la 4 ani de la despărțire. Dumnezeu să-i odihnească în pace! Familia. (3329)

O candelă veșnic aprinsă și multe, multe lacrimi pentru mult prea iubitul nostru, unchi și cumnat

dr. OARȘĂ ZENO.

CARMEN, CORINA, VIORICA, CRIS. (3320)

A trecut un an de lacrimi, durere și dor de la despărțirea de draga noastră soție, mamă și bunică

ZIGRE CRISTINA.

Dumnezeu să-i dea liniște și odihnă veșnică. Parastasul de pomenire va avea loc duminică, 20 februarie 2005, ora 12, la Biserica Ortodoxă Aradul Nou. Familia veșnic îndurerată. (3345)

Au trecut șase săptămâni de când a plecat dintre noi colegul nostru

BARNA IOSIF,

care va rămâne veșnic în amintirea și sufletele noastre. Dumnezeu să-l odihnească! Colegii de la A.N.P.H., Inspecția Regională Arad. (3396)

Duminică, 13 februarie, s-au împlinit 20 de ani de la trecerea în neființă a soțului meu

ZUBA FLOREA,

din CURTICI. Dumnezeu să-l odihnească în pace! Soția ELENA.

Astăzi, cu aceeași durere comemorăm împlinirea unui an de când l-am condus pe ultimul lui drum pe dragul nostru soț, tată, bunic și străbunic

CIZMAȘ ISTEMIE.

Dumnezeu să-l odihnească în liniște și pace! Parastasul duminică, 20 februarie 2005, la Biserica din CHIȘLACA. Soția nemângâiată și familiile DUDAȘ și BOLOG. (3376)

Au trecut 2 ani de la plecarea în eternitate a celui care a fost

COȘA FLORIN.

Vei rămâne mereu în inimile noastre. Părinții și frații cu familiile. (3408)

✝ SERVICII FUNERARE ✝

RO STYL COMPANY

Servicii Funerare

magazine deschise și noaptea

Arad, Str. M. Eminescu 22 (peste drum de Artex) tel. 214.422

Arad, Calea Victoriei 31 (lângă Strungul) tel. 228.909; 0744.690.121

OFERĂ:

- Sicrie și accesorii funerare
- Transport funerar cu mașini speciale în țară și străinătate.

GRATUIT: Transportul sicriului la domiciliu în Arad.

REDUCERE 40% LA SICRIU clienților care fac spălat, îmbrăcat, formolizat și transport cu firma noastră.

PLATA ȘI DUPĂ ÎNCASAREA AJUTORULUI DE ÎNMORMÂNTARE

IN MEMORIAM "KUKI"

SERVICII FUNERARE COMPLETE

Str. M Eminescu Nr.4 în curte

Tel: 211.929 - 0723.343.964

MAGAZIN DESCHIS LA ORICE ORĂ

OFERĂ:

- **SICRIE** 10 modele de la 900.000 - 3.400.000
- **SICRIE LUX** 6 modele de la 3.600.000-22.500.000

Mânere. Șuruburi, prosoape, lumânări, colaci și colivă

- **LENJERIE** 10 modele de la 350.000 - 2.000.000

Apelând la serviciile noastre (spălat, îmbrăcat, formolizat și transport) BENEFICIAȚI DE **20%** REDUCERE LA SICRIU

GRATUIT Transportul sicriului la domiciliu

Transport Intern și Internațional

Se poate plăti și după ridicarea ajutorului de înmormântare

FERESTRE și UȘI PVC cu GEAM TERMOPAN – PROFIL ACTUAL AUSTRIA | JALUZELE VERTICALE ȘI ORIZONTALE
CALITATE AUSTRIACĂ ! → FERONERIE AUSTRIA! Plata în RATE !
LEMN STRATIFICAT CU GEAM TERMOPAN
20% REDUCERE până în 01.03.2005 →
s.c. PLASTOTHERM s.r.l. Arad
Str. L. Blaga, nr. 23. Tel./Fax. 0257.211.272; 0722.677.100

S.C. AMATEX S.A.

firmă germană cu sediul în Sânleani 375, jud. Arad, producătoare de confecții din tricot pentru copii

ANGAJEAZĂ
CONFECȚIONERE
cu și fără calificare

SE OFERĂ *condiții de muncă la standarde occidentale, transport din Arad asigurat, tichete de masă și salarizare deosebită.*

Informații de luni până vineri între orele 7,00 și 15,30 la tel. 270.702, 270.703, 256.618, 0357-101.220. (3710049)

LANȚUL DE RESTAURANTE
Happy Food - Italia
SOSESTE ÎN ARAD!
Happy Food Fast Food Italiano
În curând primele două deschideri de sisteme fast food!

ANGAJĂM PERSONAL PENTRU ACTIVITATEA DE PREPARARE ȘI VÂNZARE
Tineri energici și entuziaști cu vârste între 18-30 ani, minim 12 clase.
Trimiteți CV și foto pe adresa de e-mail: classfood@hotmail.com
fax: 0257/251.940 sau sunați la telefon 0788/273.155.
DATA LIMITĂ DE ÎNSCRIERE: 15.02.2005. (0789380)

DACIA
Vino și testează gratuit!
LOGAN
● Leasing - de la 62 EUR/lună*
● Credit persoane fizice - de la 46 EUR/lună**
* avans 50% / 36 luni
** avans 50% / 84 luni

VERBIȚĂ SRL
Arad, Calea A. Vlaicu nr. 282
Tel.: 0257-275.690
Mob.: 0722.259.423
Dacă vrei să trăiești plăcerea de a conduce noua Dacia Logan sau să vezi cum te-ar putea ajuta în afaceri, vino la show-room-ul din Arad, Calea Aurel Vlaicu nr. 282 și încearc-o. Sigur o vei vrea acasă.

(e.1037/2005)
Dacia Logan Alegerea care te avantajează

Magazinele BENDEA
VĂ OFERĂ

Instalații sanitare
Gresie Faianță
Toată gama de instalații sanitare,
Materiale de construcții, scule
Materiale pentru amenajări interioare
APARATE electrocasnice

CELE MAI MICI PREȚURI

Gresie și Faianță SANEX REDUCERE 8%

Toate produsele se comercializează și cu plata în rate

ARAD, B-DUL REVOLUȚIEI nr. 26-38 Telefon 231.853
ARAD, STR. PĂDURII Telefon 228.966
ARAD, STR. L. REBREANU nr. 68 Telefon 250.905

(c.1043/2005)

Alege cu cap!
Fiecare conectare e câștigătoare!!!!

OFERTA CONNEX
La Connex ai numai avantaje!
- 6 luni de reducere: 4 USD abonament lunar în loc de 7 USD
- 60 minute gratuite lunar*
- 5 cenți/minut, orice destinație națională, prin activarea gratuită a unei eXtraopțiuni Connex, pentru primele 12 luni
- 20 minute naționale gratuite lunar, pe viață**
În plus, ai 12 USD în puncte de loialitate și primești lunar gratuit 25 mesaje scrise și 50 mesaje multimedia, în primele 3 luni.
Detalii în magazine.
*Ofertă valabilă până la 31 martie pentru abonamentele Connex Numere Favorite, Connex Ore Favorite; pentru Connex Standard+25, ai 25 minute naționale incluse lunar.
**Ofertă regională valabilă în județele: Arad, Sibiu, Cluj, Iași, Suceava, Bacău, Bihor

ARAD
B-dul Unirii nr.1-3, tel. 0726 116 069
Complex Comercial Jaguari
Str. Aurel Vlaicu nr. 41-43, tel. 0727 430 032
TOT By Petrocom D&V
DEALER CONNEX
(com./02.2005)

PIASTRELLE LUGOJ S.R.L.
IMPORTATOR DIRECT ITALIA - SPANIA
VINDE en-gros și en-detail
toate tipurile de gresie și faianță
ARAD, CALEA TIMIȘORII 50
TELEFON 287.630
CALEA RADNEI 198-200
TELEFON 369.133
PREȚURI fără concurență.
Nu mai pierdeți vremea, VENIȚI DIRECT LA NOI!
(C.111/2005)

TERMOPLAST
FERESTRE UȘI * PVC
Viitorul obligă ... Vânzări în rate
Tâmplărie PVC cu noua generatie a profilelor ALUPLAST Germania, cu 3 și 5 camere, feronerie germană
Spațiu de prezentare: Piața UTA , Bl. Z 22 parter !
Rulouri , jaluzele și plase de insecte .
Sisteme de garduri, porti și balustrade din aluminiu.
aluplast
TEL 0257 273550 sau 0788 460230; 0788 460231
(c.1019/2005)

- Sisteme **ANTIINCENDIU**: proiectare, execuție, întreținere:
  - DETECTARE,
  - SEMNALIZARE,
  - ALARMARE,
- LIMITARE ȘI STINGERE A INCENDIILOR
- Consultanță, evaluări risc incendiu, expertize, scenarii de siguranță la foc;
- Instruire personal pe linie PSI;
- Documentații pentru avize,autorizații;
- **STINGĂTOARE** garanție 5 ani, alte accesorii și mijloace;

ANTIPYR®
soluția protecției d-voastră ANTIFOC !!!
Arad, str. A. Cotrus, nr.13; tel. 285.685; 280.908
(c.848/2004)

TECHNIC Block

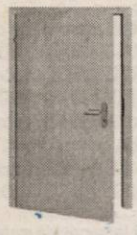

Mărășești nr. 7, tel: 0722 482 659, 0357 409 609

Uși de interior "Mosel" fabricate în Germania

UȘILE DE INTERIOR

Sunt celulare, rama foii de ușă este din lemn masiv, stratul exterior fiind din folie-dekor care imită lemnul.

Parchet laminat de trafic intens la prețuri fără concurență

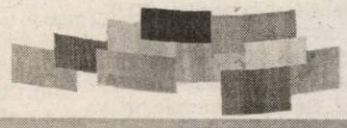

Prețuri negociabile

(C.A.357/2004)

FIRMĂ BRITANICĂ DE RECRUTARE
Christopher Martin International

Caută:
BUCĂTARI
COFETARI
PATISERI
(pentru Marea Britanie)

Se cere:
engleza - conversațional
Se facilitează:
permis de muncă,vize,
transport și locuință

NU PERCEPEM COMISION

Tel.: 0268 312.621
Mobil: 0788 900.055

(3708950)

S.C. DIALMA S.R.L.

Arad, str. Câmpul Liniștii nr. 1 (în curte cu Vama Arad), tel. 306.033

Angajează:
- CONFECȚIONERE și CONFECȚIONERI calificați pentru mașini de cusut
- PERSOANE doritoare să învețe meseria de confecționer textil

Asigurăm:
- salarizare stimulativă
- condiții de lucru la nivel occidental (climatizare)
- tichete de masă
- transport gratuit de la UTA la fabrică și retur
- plata abonamentelor de transport pentru cei din județ
- asistență medicală gratuită la sediul firmei

GARANTĂM locuri de muncă și câștiguri sigure, într-un singur schimb.
(c.1045/2005)

SANPAOLO IMI BANK ROMANIA
SANPAOLO
24 de puncte operative în România
Oferă o gamă completă de servicii bancare pentru clientela română și cea italiană prezentă în România
Arad, B-dul. Revoluției, Nr.88
Tel: 280.503, 280.547

ADEVĂRUL
Cotidian independent Arad

ARIS-SA
Partenerul întreprinzătorilor care se respectă
s.c. ARIS s.a. Arad
Calea Victoriei 33-35
Fax: 250.675
Tel: 256.488 257.337

Anul XVII, nr. 4444 | 16 pagini | MIERCURI, 16 FEBRUARIE 2005 | 6.000 lei
adevarul@arad.ro; adv.pub@arad.ro | http://adevarul.arad.ro
Publicație auditată de BRAT | Tiraj mediu zilnic vândut: 27 845

Ciocu' mic - varianta democrată

I. Iercan

Expresia din titlu a făcut carieră timp de vreo câteva luni după ce a fost lansată de pesedistul Miki Spagă către parlamentarii din opoziție. Dar expresia revine periodic în actualitate, spusă sau doar sugerată de expresii asemănătoare sau de atitudini similare.

Ion Iliescu le-a spus lui Ioan Rus și Vasile Dâncu ***„să le fie rușine"*** pentru că l-au catalogat drept produs ***„expirat"***. Și a încercat pe toate căile să le bage pumnul în gură celor de la Cluj care au avut „nerușinarea" să încerce o reformă reală în PSD. Și Ion Iliescu a reușit. Din mai multe motive. În primul rând pentru că e vulpoi bătrân în ale politicii și i-a învârtit pe pesediști pe degete cum a vrut el. În al doilea rând, pentru că prezumtivul lui opozant, A. Năstase, are prea multe bube în cap și prea puțini susținători în partid. Și atunci, mulțimea s-a dus lângă cel mai tare. În al treilea rând pentru că Ion Iliescu, de când a preluat puterea în '89, și-a alăturat serviciile secrete care, timp de 15 ani, l-au servit cu credință pentru că și el i-a ajutat pe securiști la nevoie. Într-un cuvânt, Ion Iliescu a instaurat într-un PSD în degringoladă propria ordine și „ciocu' mic" și-a intrat în drepturi. Varianta Iliescu.

Expresia se pare că este endemică și se răspândește (s-a răspândit) și la alte partide. Nu le mai enumăr pe cele de buzunar, unde liderul înăbușă din față orice încercare a vreunui opozant să ridice glasul în partid. Mă opresc la situația din Partidul Democrat, unde Cozmin Gușă, unul din artizanii victoriei democraților în alegeri a fost dat afară din partid pe ușa din dos.

În mod cert, Cozmin Gușă a greșit tactic și strategic. Venit în PD de la rivalul PSD, via Inițiativa 2003, Cozmin Gușă s-a adaptat rapid și a devenit în scurt timp unul din oamenii de încredere ai lui Traian Băsescu. În cele trei campanii electorale - locală, generale și prezidențială - Cozmin Gușă a fost mâna dreaptă a lui Băsescu.

(Continuare în pagina 6)

Un general exigent cu subalternii și lingușitor cu șefii

Ridicat în funcții pe seama Revoluției

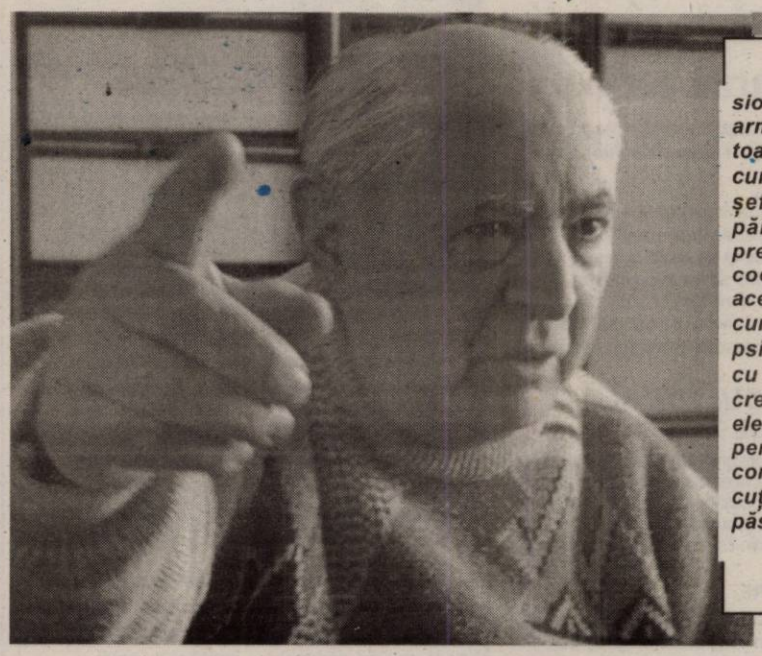

*Colonelul în retragere **Ștefan Pascar** a lucrat până la pensionare, în anul 1992, la compartimentul financiar-contabil al armatei, având sarcină să verifice din această perspectivă toate unitățile militare din zona de vest a țării. Prin urmare i-a cunoscut bine pe comandanții de unități și de mari unități, pe șefii statelor majore asupra cărora poate să-și exprime o părere cât de cât avizată. În timpul revoluției s-a aflat în preajma generalilor trimiși de la București la Timișoara să coordoneze acțiunile represive ale armatei care acționa în această parte de țară. A fost ca atare, fără să vrea neapărat, la curent cu modul de luare a deciziilor și mai ales cu reacția psihologică, în momentele de mare tensiune, a persoanelor cu funcții înalte în acel moment. Din acest punct de vedere credem că mărturiile colonelului Pascar au o mare valoare, ele demonstrându-ne că dincolo de legi și regulamente se află persoana umană care, singură, trebuie să decidă uneori în conformitate cu propria conștiință. De aceea, din lunga discuție pe care am purtat-o la Sâmbăteni cu domnul colonel am păstrat mai ales elementele de inedit și atmosferă.*

A consemnat **Ioan Tuleu**
Foto: Margareta Szego

(Continuare în pagina 5)

Liviu Crișan - eliberat de la „șefia" ITM

Ieri, Ministerul Muncii și Solidarității Sociale a dispus, prin ordinul nr. 64, eliberarea din funcție a inspectorului șef al ITM Arad, Liviu Crișan. Decizia privind încetarea raportului de serviciu în această funcție a fost luată prin acordul părților.

Eliberarea din funcție a inspectorului șef Liviu Crișan este prima măsură de acest gen luată la nivelul județului după alegerile prezidențiale.

În perioada imediat următoare prefectul Cristian Stragea trebuie să transmită ministerului de resort o propunere privind noul titular al postului rămas vacant.

M. Popescu

Un autocar cu 71 de pasagere s-a răsturnat la Căpruța

Alertă maximă, ieri, dis de dimineață, pe Drumul Național 7. Cinci Ambulanțe, două echipaje ale poliției și serviciul de descarcerare al pompierilor arădeni au intervenit de urgență lângă Căpruța, acolo unde un autocar a fost implicat într-un accident de circulație.

Pe fondul neadaptării vitezei la condițiile de trafic (carosabil acoperit cu polei), șoferul vehiculului, **M. G.**, de 45 de ani, din Sibiu, a părăsit șoseaua și s-a răsturnat în șanțul de pe marginea drumului. Cele 71 de pasagere care urma să-și onoreze contractele de muncă în Spania, ca și culegătoare de căpșuni, au fost cu greu scoase din autocarul extrem de „șifonat". Zece femei au fost transportate de urgență la Spitalul Județean din Arad, opt dintre ele alegându-se doar cu răni ușoare ce nu au necesitat internarea. În schimb, **Steluța Orășan**, de 32 de ani, din Călărași și **Paula Niculai**, de 25 de ani, din Constanța, au rămas sub supraveghere medicală, ele fiind diagnosticate cu fractură de gambă, respectiv contuzie toraco-lombară.

Autocarul implicat în evenimentul rutier era ultimul dintr-o coloană aparținând firmei SC Saiz Tour România SRL, cu sediul în Barcelona, responsabilă cu transportul românilor în Spania. Se pare că, din cauza unei defecțiuni la ștergătorul de parbriz, șoferul, **M. G.**, ar fi rămas mult în urmă, mărind mai apoi viteza pentru a-și ajunge colegii. Iată că graba a avut un final nefericit, atât pentru șofer, cât și pentru femeile ce vor întârzia la muncă.

Călin Mnerie
Foto: Vasile Obșitoș

Premiile de fidelitate „Adevărul" pe luna februarie

Zece cititori norocoși

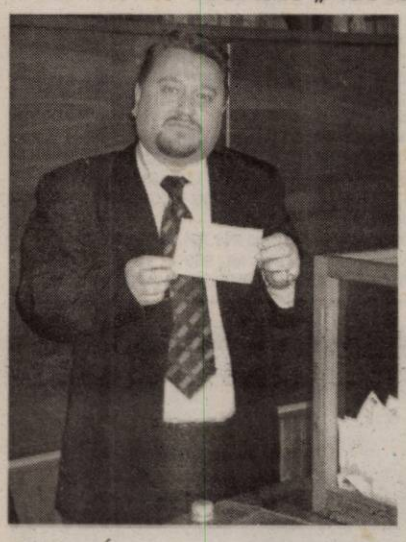

● Invitatul principal al tragerii la sorți din această lună, domnul ***Gavril Buza, vicepreședinte al Consiliului județean***, a purtat noroc mai ales abonaților din localitățile județului. Câștigătorii a câte 1.000.000 de lei sunt din Conop, Curtici, Ususău, Archiș, Socodor, Semlac și Arad (4)

Foto: M. Canciu

Pag. 3

Abonează-te la ADEVĂRUL

Au mai rămas 9 zile până la deschiderea GEM Center Singurul complex comercial din ARAD
(com. /02.2005)

IMAR - afectată de întărirea leului

Pag. 8

OFERIM SPRE ÎNCHIRIERE
- SPAȚII COMERCIALE AMENAJATE - 15 euro/mp
- SPAȚII PRODUCȚIE + BIROURI - 3 euro/mp
Tel. 338.244
0721.269.703

Meditația zilei

Întotdeauna raporturile dintre deștepți și proști nu se rezolvă în folosul celor dintâi.
(Schopenhauer)

Calendar

Astăzi, Soarele răsare la ora 7 și 14 minute și apune la ora 17 și 45 de minute. Au trecut 46 de zile din acest an. Au mai rămas 319 de zile până în 2006.

Praznicul zilei: Biserica ortodoxă: Sf. Mucenici Pamfil și Valent; Sf. Flavian; **Biserica greco-catolică:** Sf. M. Teodor Tiron; **Biserica romano-catolică:** Iulian și Iuliana.

A venit barza!

La Arad: Martincsek Mandy.

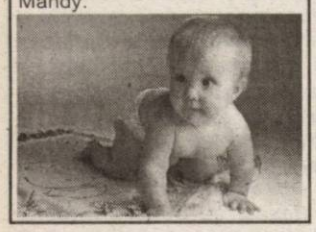

Comenzi taxi

- ALFA PLUS 949; 349.349
- TAXI ALFA 945; 22.88.88; 25.25.26; 0723-200.301; 0745-50.60.70
- TAXI ARAD 244.244; 274.444; 0722-755.440
- DIESEL STAR 212.222; 0722-361.011; 0745-645.645
- FAVORIT 280.000; 281.111; 0740-083.333; 0724-409.992
- EUROPA 275.555; 0723-677.555; 0744-828.163
- VALI DIESEL 280.705; 280.100
- MIRCO MILI 230.530; 230.730; 0740-152.828; 0723-062.366
- DELMAR 229.220
- TAXI VERBIȚĂ 0726.336.969; 0741.200.300; 944

„Adevărul" vă ascultă

La telefonul dimineții, 280944, între orele 9,00-12,00

● **Șiclovan Gheorghe** din Arad este nemulțumit deoarece din 2003 și până astăzi nu a primit diferența de la impozitul pe venit. De mai bine de un an a umblat pe la Finanțele Publice pentru a-și rezolva problema. **„Cei de la Finanțe nu au nici o obligație să ne restituie banii care ni se cuvin? Dacă eu nu plătesc impozitul, atunci mă penalizează. Nu înțeleg de ce nu se restituie banii la timp."**

Pentru a găsi o rezolvare, ne-am adresat lui Călin Arusti, purtător de cuvânt în cadrul Administrației Finanțelor Publice care a declarat: **„Pentru soluționarea acestor probleme, persoanele în cauză trebuie să ia legătura cu serviciul de asistență contribuabili-persoane fizice, iar de aici, fiecare va fi direcționat unde trebuie."**

● **Bâte Simona** a pierdut o legătură de chei având atașat la ea bușonul de la rezervorul mașinii. Cei care au găsit-o sunt rugați să sune la tel. 0723870505 sau să le aducă la redacția ziarului nostru.

Redactor de serviciu, F. Ghilință

La telefonul după-amiezii, 280.003, între orele 15,00-18,00

● În numărul de ieri al ziarului nostru, Teodor Lăpăduș, de pe strada Ineului, se arăta nemulțumit de faptul că, la întâlnirea cu cetățenii din zona 11 a municipiului, n-a fost lăsat să ia cuvântul. Replica n-a întârziat să apară, tot ieri, prin vocea președintelui Comitetului Consultativ Cetățenesc, **Ladislau Hevesi** contactându-ne telefonic: **„Aș vrea să-i transmit domnului Lăpăduș că, la acea întâlnire, a luat cuvântul și a ridicat patru probleme, consemnate și în procesul verbal. Este incorect să spui că nu ai putut lua cuvântul. Să nu se mai ocupe cu dezinformarea".**

● **Doamna Crainic**, din Micălaca, a avut parte de un incident nefericit, în timp ce se afla în tramvaiul de pe ruta cu numărul 18, din zona III Micălaca. Cititoarea noastră ne-a informat că luni dimineața, în jurul orei 11,30, vatmanul care conducea tramvaiul cu numărul 1854 i-a adus jigniri, ba chiar a invitat-o să se dea jos.

N-ar fi rău ca CTP să mai dea, din când în când, lecții de bună creștere vatmanilor. Mai ales celor de genul angajatului de pe tramvaiul cu pricina.

Redactor de serviciu, Cosmin Mihuța

Rețeta zilei

Ciorbă de cârnați afumați și varză acră

Ai nevoie de: 500 g cârnați afumați, 1 ceapă, 1 varză mică acră, 1 lingură făină, 2 linguri ulei, 1 lingură bulion, 250 g smântână, 1 cană zeamă de varză.

Cum procedezi: Speli bine varza, cureți ceapa și le tai mărunt. Tai cârnații bucăți și-i pui la fiert în apă. Separat, rumenești făina în ulei, stingi cu bulionul desfăcut într-o ceașcă de apă caldă și lași rântașul pe foc cât să se îngroașe. Îl adaugi apoi în ciorbă împreună cu varza, zeama de varză și ceapa tocată și lași să fiarbă pe foc mic. După ce sunt toate fierte, dai ciorba deoparte, o lași puțin să se răcească și o dregi cu smântână.

ACTUALITATEA CULTURALĂ

CONCERTE

FILARMONICA DE STAT ARAD prezintă joi, 17 februarie, 2005, ora 19,00, la Sala Palatului Cultural Concert simfonic. Dirijor Claude Villaret - Elveția. Solist Marouan Benabdallah - Ungaria. În program: Franz Lisz - Dans macabru pentru pian și orchestră; Concertul nr. 2 în la major pentru pian și orchestră; Antonin Dvorak - Simfonia a IX-a în mi minor „Din Lumea Nouă" op. 95

TEATRE

Teatrul Ioan Slavici prezintă joi, 17 februarie, ora 20, la sala „Studio" piesa „Check to check" de Jonas Gordon. Regia Ana Mărgineanu.

CINEMATOGRAFE

DACIA: Comoara națională (SUA): orele 11,00, 13,30, 16,00, 18,30, 21,00.

Vremea va fi predominant închisă, cu cerul mai mult noros. Local se vor semnala precipitații mixte. Vântul va sufla slab la moderat din S-V, cu intensificări temporare. Dimineața, izolat vor fi condiții de ceață și de polei.

Temp. max.: 2 la 4°C
Temp. min.: -1 la -3°C.

CUR$UL VALUTAR

VALORI ÎNREGISTRATE IERI, 15 FEBRUARIE 2005

Denumirea valutei	BNR	BCR		BRD		SAN PAOLO IMI BANK		Banca Transilvania		Banca Românească		Banca Romexterra		Alpha Bank	
		C	V	C	V	C	V	C	V	C	V	C	V	C	V
Euro	36738	34300	35800	34550	35550	34100	35270	33900	35600	34600	35600	34300	36000	34450	35550
Dolar S.U.A.	28301	26400	27900	26550	27500	26200	27300	26000	27500	26652	27417	26330	27800	26450	27400
Forint	150	133	152	136	149	135	145	138	146	-	-	138	149	-	-

ADEVĂRUL
Cotidian independent Arad
Editor: S.C. ADEVĂRUL Arad S.R.L.
COD FISCAL R 1681938 ● COD SICOMEX 19.604 ● CERTIFICAT J 02/1886 / 31 X 1991 ● COD SIRUES 020956601 ● ISSN 1220 - 7489

Consiliul de administrație: președinte - **MIRCEA DORGOȘAN,** telefon 281802, 280625; **vicepreședinte - MIRCEA CONTRAȘ,** telefon 280854; **membri: LIZICA MIHUȚ,** telefon 280070, **ȘTEFAN TABUIA,** telefon 280854, **MIRCEA ȚÎȘCĂ,** telefon 280904.

Colegiul de redacție: ȘTEFAN TABUIA (redactor-șef), telefon 280854; MARCEL CANCIU (șef secție foto), telefon 281701; ALEXANDRU CHEBELEU (șef secție sport), telefon 281701; GABRIELA GROZA (secretar general de redacție), telefon 280854; VASILE-FILIP (șef secție cultură-învățământ-tineret), telefon 280003; IOAN IERCAN (șef secție politică), telefon 280943; TRISTAN MIHUȚA (șef secție probleme sociale - investigații), telefon 281855; DORU SAVA (șef secție economic), telefon 281738; NICOLAE OPREAN (șef secție actualități), telefon 280003; MIRCEA ȚÎȘCĂ (șef secție publicitate), telefon 280904; NICU COJOCARU (șef secție difuzare), telefon 280318; MIRCEA CONTRAȘ (vicepreședinte al consiliului de administrație), telefon 280854; MIRCEA DORGOȘAN (președinte al Consiliului de administrație), telefon 281802, 280625.

Redacția și administrația: 310130 Arad, Bd. Revoluției nr. 81. Telefoane: SECRETARIAT - 281802, fax 280655, 280625; ADMINISTRAȚIE - CONTABILITATE - 281797; MICA PUBLICITATE - 210775; MAREA PUBLICITATE - 280904; CLUBUL PRESEI - 280989.

Tiparul executat la S.C. MEDIAGRAF S.A. ARAD, str. Feleacului F.N., telefon 250902, fax 250920

Adresa Internet http://adevarul.arad.ro

Horoscop

Miercuri, 16 februarie 2005

Berbec (21.03-20.04). Faceți deplasări, comunicați mult și vi se propune chiar o schimbare profesională și o mărire de salariu.

Taur (21.04-20.05). Aveți spor la tot felul de activități, comunicând perfect cu anturajul.

Gemeni (21.05-20.06). Aveți multă energie pe care trebuie să o canalizați spre noile proiecte profesionale cât și în relația de cuplu.

Rac (21.06.-22.07). Acasă evitați să luați decizii pripite și acordați mai multă atenție și mai mult timp familiei.

Leu (23.07-22.08). Acționați într-un grup de oameni de care vă leagă fie un interes, fie o prietenie.

Fecioara (23.08-22.09). Aveți parte de noutăți la locul de muncă și de niște cheltuieli.

Balanța (23.09-22.10). Muncind mai mult vă veți îmbunătăți imaginea și veți deveni mai hotărâți și mai încrezători în propriile forțe.

Scorpion (23.10-21.11). Niște senzații vă dau târcoale, dar dvs. vă doriți o dragoste într-o relație stabilă, pe termen lung.

Săgetător (22.11-21.12). Aveți ceva datorii de achitat și s-ar putea să reveniți asupra unei colaborări.

Capricorn (22.12-19.01). Timpul petrecut cu prietenii și cu cei dragi vă vor ajuta să vă recăpătați tonusul de altădată.

Vărsător (20.01-20.02). Azi se lasă cu discuții aprinse și cu pericolul de a rupe un contract sau o prietenie.

Peștii (21.02-20.03). Încercați să vă bucurați mai mult de viață. Luați-i pe cei dragi și mergeți la munte, la aer curat, fără telefon și fără televizor.

Utilitare

PIEȚE, TÂRGURI

Azi este zi de piață la Păncota, Beliu, Buteni, Șiclău, Macea, Vânători, Pecica, Șiria și zi de târg la Beliu și Buteni.

Mâine, joi este zi de târg săptămânal la Curtici, Sebiș, Cermei, Săvârșin, Secusigiu, Zerind.

PRIMĂRIA MUNICIPIULUI

Program de relații cu publicul (camera 5) luni-vineri între orele 8-20. Tel. 284.744, tel. centrală 281.850.

FARMACII DE SERVICIU

● Farmacia **REMEDIUM** Arad, B-dul Revoluției nr. 52-54. Program luni-vineri: 7,30-20,00; sâmbătă 8,00-14,00. Telefon 233.195. Eliberează medicamente compensate și gratuite.

● Farmacia **„OMNIAFARM"**, Calea Aurel Vlaicu, Bl. Z28, cu program zilnic de la orele 8,00-22,00. Telefon 271.724. Eliberează rețete gratuite și compensate.

● Farmacia **MELISSA** - medicamente alopate și homeopate. Onorăm și rețete gratuite și compensate. Tel. 219.588, Micălaca, str. Abrud nr. 80, bl. 219. Orar: luni-vineri 8-20, sâmbăta 9-16.

● **Spitalul Clinic Județean Arad** are un nou număr de telefon: 0357407200

URGENȚE STOMATOLOGICE

* Urgențe stomatologice în sistem privat. B-dul Revoluției nr. 62, zilnic 8-12; 14-20, sâmbătă 9-12. Telefon: 256665.

* Cabinetul de pe str. Crișan (în spate la Gionelli) are program non-stop. Telefon: 253794.

UROLOGIE

Cabinet urologie (în clădirea Policlinicii Municipale). Program zilnic, inclusiv sâmbăta, între orele 9-12, telefon 213036.

OFTALMOLOGIE

Cabinet Dr. Turlea Magdalena, medic primar oftalmolog, oferă consultații oftalmologice, prescriere și prelucrare computerizată de ochelari, lentile de contact, ochelari de soare etc. Str. Miron Costin, bl. 9 (lângă „Casa Albă"), tel. 253.523.

DISPENSAR VETERINAR

● Dispensarul veterinar din Aradul Nou efectuează zilnic, orele 8-16 (sâmbăta 8-12 și duminica) examen trichineloscopic, vaccinări antirabice și sterilizări câini-pisici, însămânțări artificiale. Telefon 287.298.

● Dispensarul veterinar din Curtici: examen trichineloscopic, vaccinări, tratamente, consultații, la toate speciile de animale. Telefon 464.145.

ÎNTRERUPERI DE CURENT

Miercuri, 16 febr.: 9-14 Calea A. Vlaicu P4, P6, C1, C2

Joi, 17 febr.: 9-14: str. Renașterii, Stânjenel; Calea Iuliu Maniu nr. 55-79 (impar)

Vineri, 18 febr.: 9-14 str. Kogălniceanur nr. 2-6

CITIRE APOMETRE

Miercuri, 16 febr.: Blocuri 201-255; 326-367, 701-734 Micălaca; Blocuri Dr. I. Suciu, O. Ghibu, Bihorului, Aleea Romanței, Războieni, P. Rareș, Comunarzilor, Blocuri A, N, U, X Vlaicu, Blocuri Cocorilor, Inului, Pelinului, Colonia UTA, Blocuri Faleza Sud, Blocuri Haiducilor, Blocuri M. Scaevola, Blocuri Banu Mărăcine, Blocuri Șt. A. Doinaș, Abrud, Șt. O. Iosif, Salontei, Porumbacului, Vulturilor, Veseliei, Mehedințeanu, Filotei, Volta Lungă, Rodnei, L. Rebreanu, Târgului

Joi 17 febr.: Blocuri Podgoria, Udrea, Mărțișor, Blocuri A, B, I, N, Y, Z Vlaicu, blocuri Predeal, blocuri L. Rebreanu, blocuri Faleza Sud, blocuri Aleea Agnita, blocuri B. Bartok, blocuri Coșbuc, blocuri Piața Spitalului, Moga, Mierlei, Șoimului, Diamant, Cristal, Dunării, Trotușului, Hațeg, Slănic, Orăștie, Calea A. Vlaicu, Doja cu soț, Hunedoarei, Revoluției cu soț

ADMINISTRAȚIA FINANȚELOR PUBLICE

Administrația Finanțelor Publice a municipiului Arad: Asistență contribuabili - telefon 280.633, 280.733, int. 198 (persoane fizice) și 118 (persoane juridice) int. 166 (relații publice) între orele 9,00-17,00. Informații suplimentare la www.finantearad.ro

TELEFOANE DE URGENȚĂ

APEL UNIC DE URGENȚĂ: 112

POMPIERI 981; 251.212

AMBULANȚĂ ARAD - 961 sau 251.313

POLIȚIE: 955

Numărul de centrală telefonică al I. J. P. (Inspectoratul Județean de Poliție) Arad: 207.100

S. C. DISTRIGAZ-NORD S. A. TÂRGU MUREȘ

Sucursala de Distribuție a Gazelor Naturale Arad, Dispeceratul permanent tel: 218.928; 256.928

VERIFICARE METROLOGICĂ ȘI REPARAȚII CONTOARE APĂ: 255.274; 0723-343.976

DERANJAMENTE CURENT ELECTRIC 235.991

INFORMAȚII CFR 231.777

S. C. SALUBRITATE S. A. ARAD

Dispecerat între orele 7,00 - 19,00, tel.: 280.873

PROTECȚIA CONSUMATORULUI

B-dul Revoluției, nr. 50. Telefon: 257049

DIRECȚIA DE SĂNĂTATE PUBLICĂ - serviciul de permanență: 254.438

GARDA FINANCIARĂ

B-dul Revoluției nr. 79, telefon: 280971

INSPECTORATUL TERITORIAL DE MUNCĂ ARAD

Str. Episcopiei nr. 11-13, tel.: 211762, 211862, 257251

AGENȚIA JUDEȚEANĂ PENTRU OCUPAREA FORȚEI DE MUNCĂ

Str. Călugăreni nr. 1A, tel.: 211.791, 281.998

POLIȚIA DE FRONTIERĂ: tel.: 959

CORPUL GARDIENILOR PUBLICI: tel.: 280.557

Premiile de fidelitate „Adevărul" pe luna februarie

Zece cititori norocoși

În structura cititorilor ziarului nostru ponderea o dețin abonații, lucru explicabil dacă ținem seama de avantajele pe care acest sistem de difuzare le oferă. Cititorii au asigurată, indiferent de condițiile meteo, primirea la domiciliu sau serviciu a cotidianului preferat. În plus, prețul este mai mult decât stimulativ: jumătate din prețul ziarului cumpărat zi de zi de la chioșcuri în același interval de timp. Pe lângă cele două importante avantaje, abonații pot câștiga, lunar, câte zece premii de fidelitate „Adevărul" în valoare de 1.000.000 de lei fiecare.

Încercând să fructifice această șansă, și în luna februarie peste 4.800 de cititori au decupat din ziar talonul de concurs, l-au completat și trimis pe adresa redacției. Ieri a avut loc la Clubul Presei desemnarea câștigătorilor, **invitat principal fiind dl. GAVRIL BUZA, vicepreședinte al Consiliului Județean Arad.** Din comisia de validare au făcut parte MONICA OPREA și CĂLIN RADU, economiști în cadrul Oficiului Județean de Poștă Arad precum și reprezentanți ai ziarului. După introducerea în urnă a taloanelor și amestecarea lor a avut loc extragerea în urma căreia șase dintre premii au revenit cititorilor din județ, iar patru celor din municipiu. Iată lista completă a celor zece abonați norocoși pe care îi invităm la sediul redacției **joi, 17 februarie a. c., ora 12**, pentru a-și ridica premiile pe baza buletinului (cărții) de identitate și a chitanței-abonament valabilă pe luna februarie:

1) Iftemi Chiriță, com. Conop nr. 55

2) Herlo Petru, Arad, str. Ion Fătu nr. 107

3) Herczeg Rozalia, Curtici, str. Avram Iancu nr. 23

4) Avram Josefina, Arad, str. Hunedoara nr. 58

5) Vasiescu Ionel, com. Ususău nr. 51/str. Ususău/Arad

6) Petruța Teodor, Arad, str. Dreptății nr. 1

7) Muntean Gheorghe, Arad, str. Vasile Goldiș nr. 6, ap. 11

8) Nicolae Ciocan, com. Archiș nr. 102

9) Adoc Trăian, com. Socodor nr. 651

10) Șunea Maria, com. Semlac nr. 157

M. Contraș
Foto: M. Canciu

Depozitul Petrom - verificat de Gardă și poliție

Comisarii au confiscat peste 22 de tone de carburanți

● s-au calculat obligații de plată în valoare de 200 de milioane de lei

Comisarii Gărzii Financiare Arad au finalizat, recent, verificările efectuate în colaborare cu Serviciul de Investigare a Fraudelor din cadrul Inspectoratului Județean de Poliție, la depozitul de carburanți auto aparținând S.C. Petrom București, sucursala Peco Arad, situată în Grădiște, pe strada Cometei, nr.1.

„Trebuie specificat încă de la început că, înainte de începerea verificărilor, comisarii au luat declarații de inventar de la gestionari, care au specificat că nu au cunoștință despre existența unor plusuri sau minusuri, sau a altor valori nerecepționate", a precizat **Sorin Cirți**, comisarul șef al Gărzii Financiare Arad.

Inventar marca Petrom

De asemenea, în cursul lunii ianuarie au mai fost efectuate încă două inventarieri, la solicitarea conducerii punctului de lucru. Primul inventar, cel din data de 22 ianuarie, a scos la iveală minusuri, după scăderea costurilor tehnologice: 5 tone de benzină - 191 de miliane de lei; 82 de tone de benzină fără plumb - în valoare de două miliarde de lei.

În 29 ianuarie s-a efectuat o nouă inventariere, cu următoarele rezultate: minusuri de 22 de tone de benzină eco premium - 779 de milioane de lei; două tone benzină euro premium - 74 de milioane de lei; 49,6 tone de motorină euro - în valoare de 1,4 miliarde de lei. Toate aceste minusuri au fost considerate diferențe de imputat gestionarilor.

Mai multe plusuri, decât minusuri

La doar două zile după ultimul inventar în regim propiu, același lucru a fost efectuat de această dată de către comisarii Gărzii Financiare Arad, cu rezultate total opuse.

În urma inventarierii stocurilor de carburanți din rezervoare și a comparării cu evidențele scriptice, s-au constatat diferențe cantitative, de data aceasta mai mult în plus, decât în minus: **un plus de 20 de tone de diverse benzine, un minus de 13,6 tone de motorină euro și un alt plus de trei tone de motorină super euro.**

Pentru diferențele constatate în plus la inventarierea efectuată de comisari nu s-au putut prezenta documente de proveniență.

Amendă și confiscare

Comisarii Gărzii Financiare au întocmit proces verbal prin care s-a dispus confiscarea carburanților auto: **16,5 tone de benzină premium II; 1,16 tone de benzină eco premium; 2,1 tone de benzină premium, trei tone de benzină super euro și 159 de kilograme de benzină super euro.** De asemenea, s-a mai aplicat și o amendă contravențională pe care reprezentanții societății au achitat-o pe loc. Valoarea de gestiune a plusurilor constatate se ridică la 296 de milioane de lei.

„În ceea ce privește minusurile, constatările s-au înaintat organului fiscal teritorial pentru stabilirea în întregime a obligațiilor datorate bugetului de stat potrivit Codului Fiscal. Valoarea estimată a acestor obligații este de 131 de milioane de lei reprezentând accize și 63 de milioane TVA de plată. Valoarea produselor la vânzare ar fi fost de 400 de milioane de lei", a mai declarat comisarul șef al GFA.

În termen de 15 zile de la încheierea procesului verbal de constatare, agentul comercial poate depune contestație legat de cele menționate, urmând ca instanța să se pronunțe.

Sorina Ambruș

Cronica măruntă

● Autoritățile locale urmăresc restrângerea activității serviciilor comunitare în regim de ghișeu unic, referindu-se la serviciul privind evidența persoanelor, serviciul privind eliberarea și evidența pașapoartelor simple și a serviciului public comunitar regim permise de conducere a vehiculelor. În ceea ce privește activitatea de relații cu publicul din cadrul Primăriei, autoritățile își propun de asemenea mutarea lor într-o singură locație pentru a se evita în acest mod „drumurile" pe care trebuie să le parcurgă contribuabilii între Palatul Cenad și Palatul Administrativ.

● Din această lună, resturile materiale și umane din Spitalul Clinic Județean Arad sunt distruse la singurul crematoriu autorizat din județ, unul dintre puținele de acest gen din țară. Vă reamintim că la începutul anului în curs toate crematoriile și incineratoarele marilor unități sanitare din județ au fost închise într-o amplă acțiune a Direcției de Sănătate Publică în colaborare cu Garda de Mediu.

● Au rămas fără permise de conducere, fiindcă au urcat la volan sub influența băuturilor alcoolice, **Eugen Apătean**, de 32 de ani, din Fântânele, **Stelian Măceanu**, de 22 de ani, din Nădlac, respectiv **Giuseppe Sava**, de 57 de ani, **Florin M. Sere**, de 21 de ani și **Aurel Ciupe**, de 47 de ani, toți din Arad. Își vor recupera carnetele doar după ce se vor scurge trei luni în care vor cugeta la modul serios asupra evenimentelor rutiere la care s-au expus până să fie opriți de polițiști.

● **Daniel Petru Petrișor**, de 36 de ani, din Oradea, a fost depistat de polițiștii arădeni pe raza localității Șimand, la volanul unui Land Rover neînmatriculat și cu numere false. Este cercetat în stare de libertate.

● Jandarmii de la Comandamentul Județean Arad stau destul de bine la capitolul acțiuni. Mai prost stau însă la capitolul „bune maniere". Asta pentru că ieri, când am contactat jandarmeria pentru a primi informații cu privire la un material ce urma a fi publicat în ziar, am fost lăsați de două ori vorbind în gol. După ce centralistul (sau ce-o fi cel care a răspuns la telefon, pentru că n-am avut onoarea să ni se prezinte, deși noi ne-am prezentat) ne-a comunicat că purtătorul de cuvânt nu este, ne-a trântit telefonul în nas. Comportament „disciplinat", de altfel, pentru un Comandament Județean cu pretenții, unde se face și armată!

Se menține pericolul de inundații

Avertizările primite din partea Inspectoratului Județean pentru Situații de Urgență, care anunță pericol de inundații pe raza județului, rămâne în actualitate cel puțin pentru încă trei zile. Conform prognozei meteo furnizate de Serviciul Regional de Prognoză a Vremii Timișoara, vremea se va menține în general închisă și se va răci ușor. Cerul temporar noros va fi aducător de precipitații mixte, iar izolat vor fi condiții de polei. Vântul va sufla slab la moderat, cu unele intensificări din sector nordic. În zonele joase se va semnala ceață.

După o perioadă scurtă de încălzire, temperaturile vor scădea din nou sub zero grade, mai ales în timpul nopții. La noapte se vor înregistra temperaturi minime cuprinse între -3 și un grad Celsius, iar noaptea viitoare între -7 și -3 grade. Temperaturile maxime înregistrare de termometre în timpul zilei oscilează astăzi între 2 și cinci grade și mâine între - 3 și 2 grade Celsius.

Conform Institutului Național de Hidrologie și Gospodărire a Apelor, prognoza hidrologică prevede, în continuare, creșteri de debite importante, cu posibile depășiri ale cotelor de apărare la nivelul județului, în bazinele superioare ale Crișurilor, bazinul mijlociu și inferior al Mureșului și Bârzava.

S. Ambruș

Lansare de carte

Astăzi, 16 februarie 2005, ora 16, la sala CLIO (str. Horea 10), Complexul Muzeal Arad organizează lansarea cărților **„Incursiuni în istoriografia ecleziastică arădeană"**, de **Pavel Vesa** și **„Vasile Mangra - Activitatea politică 1875-1918"**, de **Marius Eppel.** Cărțile vor fi prezentate de prof. univ. dr. Nicolae Bocșan, rectorul Universității Babeș-Bolyai din Cluj-Napoca, PS Timotei Seviciu, episcop al Aradului, prof. Vasile Man, directorul Editurii Gutenberg-Univers.

Mai sunt și arădeni mulțumiți!

Mai mulți locuitori ai cartierului Grădiște, beneficiari ai serviciilor Societății DISTRIGAZ Arad, ne-au sunat la redacție pentru a-și exprima (după îndelungatele probleme prin care au trecut referitoare la distribuirea gazului metan) mulțumirea privind operativitatea cu care situația în care s-au aflat a fost rezolvată. **„Nu mai avem nici o problemă cu distribuirea gazului metan, nu mai există nici o disfuncționalitate, chiar dacă afară au fost, la un moment dat, temperaturi foarte scăzute și în toată țara s-au înregistrat probleme** - au spus grădiștenii. **Dorim, ca atare, ca prin intermediul ziarului dumneavoastră, să-i mulțumim domnului Ovidiu Nilă, directorul Distrigaz, pentru promptitudinea cu care a soluționat problema cu care ne-am confruntat. A fost o surpriză pentru noi să constatăm că un director din Arad și-a ținut promisiunea, în condițiile în care atâția alții doar promit, fără să-i mai vedem vreodată sau să ni se (mai și) rezolve problemele".**

Eugenia Pantea

În așteptarea prelungirii

Pista aeroportuară se lățește cu zece metri

Consilierii județeni s-au reunit într-o ședință extraordinară cu un singur punct pe ordinea de zi și anume trecerea în domeniul public al județului și administrarea Consiliului Județean a unei suprafețe de 13,95 de hectare de teren.

Terenul se află în vecinătatea pistei aeroportuare și este administrat de către Stațiunea de cercetare și dezvoltare pentru Bovine Mureș. În expunerea de motive care însoțește proiectul de hotărâre se arată că terenul este necesar pentru lărgirea pistei aeroportuare cu o fâșie în lățime de aproximativ 10 metri, în conformitate cu reglementările naționale și internaționale de aviație civilă care susțin împrejmuirea perimetrului aeroportuar, din motive de securitate.

„Fără acea parcelă nu am putea să împrejmuim aeroportul, pentru că am intra pe un teren aflat în administrarea unei firme private. Trecerea efectivă se va realiza printr-o hotărâre de Guvern, iar noi trebuie să ne dăm acceptul cât mai repede pentru a nu bloca hotărârea aflată deja în curs de promovare", a argumentat președintele CJA, **Gheorghe Seculici.**

Graba a mai fost explicată și de **Ioan Silaghi**, secretarul consiliului, care a precizat că Primăria va împroprietări cetățenii cu 600 de hectare de teren din zona respectivă!?! **„Trebuia să ne mișcăm mai repede decât ei, să nu fim nevoiți mai târziu să expropriem oamenii".**

Tot ieri, consilierii au intrat în posesia unor insigne aurite care le atestă calitatea de aleși județeni. După spusele președintelui Seculici, insignele s-au plătit din sponsorizări, au fost executate la „Arădeanca" și au costat 20 de milioane de lei. **„Sponsorizările au venit de la un grup care a preluat o propunere de-a mea"**, a precizat Seculici.

Sorina Ambruș

Muzeul, Biblioteca și Filarmonica

Acțiune concertată în sprijinul culturii

Conferința de presă organizată ieri, la orele prânzului, la Filarmonica de Stat, atrage atenția asupra faptului că orașul nostru cunoaște evenimente muzicale notabile.

Dl. Dorin Frandeș, directorul Filarmonicii de Stat. Joi seara, în pauza concertului simfonic, dirijat de **Claude Villaret** (Elveția), concert care va cuprinde și o lucrare de Liszt, va fi prezentat publicului pianul de concert, pe care cel mai mare pianist al Europei între anii 1830-1860, a cântat la Arad.

Dl. Peter Hugel, directorul Complexului Muzeal, atrage atenția că, încă înaintea Revoluției de la 1848, Aradul a fost vizitat, în două rânduri, de Franz Liszt, iar memoria acelor zile se păstrează în pianul de concert pe care acesta a cântat. După un trist periplu, de-a lungul timpului, pianul a intrat într-un proces de reconditionare a părților din lemn, urmând, cândva, poate, și aceea a mecanismului. Demn de relevat, instrumentul a fost donat Consevatorului, înființat cu 13 ani înainte (adică 1833), de proprietarul **Hotelului Crucea Albă.**

Dl. Florin Didilescu, directorul Bibliotecii Județene În acest proiect, Biblioteca Județeană vine cu șase vitrine în care vor fi expuse documente și partituri dintr-o colecție importantă. Câteva au o valoare deosebită și sunt compatibile cu readucerea la lumină a pianului lui Liszt. **Dl. Marius Lugojan,** a ales obiectele. Este vorba de 28 de cărți, partituri,documente oficiale ale vremii.

Este o premieră de bun augur, sperăm, capabilă de a ilustra și convinge publicul de valoarea unui eveniment cultural, inclusiv prin urmele sale materiale, dincolo de efemerul momentului muzical.

Dana Todor

Ședință de lucru la CAS

Prefectul Cristian Stragea a participat ieri la o ședință de lucru în cadrul Casei Județene de Asigurări de Sănătate. Principalul subiect dezbătut în fața reprezentantului guvernului în teritoriu și al mai marilor „sănătății" la nivel local a constat în propunerea de buget a Spitalului Clinic Județean de Urgență.

Solicitările conducerii unității spitalicești amintite sunt mai mari față de anul trecut, deficitul bugetar înregistrat pentru anul 2004 fiind de 7,6 miliarde de lei. Pentru anul în curs, spitalul are nevoie de aproximativ 260 de miliarde de lei, față de cele 220 primite anul trecut.

S-a mai discutat de asemenea problema miilor de diabetici din întregul județ puși pe drumuri în fiecare lună pentru a-și ridica medicația prescrisă de la unicul centru de diabet din Arad, deschis în incinta Spitalului Județean. Din păcate, până la această oră, în pofida solicitării înregistrate la Ministerul Sănătății, nu s-a primit nici un răspuns privind posibilitatea deschiderii unor alte centre de distribuire a acestui tip de medicamente către pacienții bolnavi de diabet.

M. Popescu

Capitolul de mediu - pe masa de lucru a COC

Ședința operativ consultativă, desfășurată ieri în sala rotondă a Prefecturii, a avut ca prim subiect pe ordinea de zi angajamentul rezultat din procesul de negocieri al „Capitolului 22" - Capitol de mediu privind atribuțiile ce revin Aradului precum și termenele de realizare a acestora. La discuții au participat reprezentanți ai Prefecturii, CJA-ului, Primăriei, Direcției Apelor, Protecției Mediului, Direcției Apelor Mureș, ai CET-ului și ai RAAC-ului.

În cadrul procesului amintit, Consiliile Locale trebuie să încheie contracte și să întocmească proiecte în vederea primirii unor credite pentru introducerea, extinderea sau refacerea rețelelor de apă și de canalizare din județ. În principal trebuie întocmite studii de fezabilitate pentru proiectele de canalizare în Lipova, Chișineu Criș și Ineu.

În ceea ce privește orașul Lipova, vicepreședintele CJA, Gavril Popescu, afirma că, în pofida cunoscutelor probleme de la stația de epurare a apelor menajere, Consiliul Local nu se ocupă în mod corespunzător de rezolvarea problemelor. „Vom analiza noi problema astfel încât și stația aceasta să funcționeze în parametri normali impuși de normele Uniunii Europene".

Nici în ceea ce privește municipiul lucrurile nu stau foate bine, apa menajeră fiind infestată în special de substanțele folosite în marile fabrici din zona liberă, respectiv cea industrială.

Municipalitatea urmărește efectuarea unor investiții de amploare la stațiile de epurare din Aradul Nou și de lângă Indagrara. **„De asemenea, până la începutul sezonului estival se finalizează lucrările de canalizare pe Strandul Neptun"**, precizează viceprimarul Tiberiu Dekany.

M. Popescu

Masterat de administrare financiar-contabilă a firmelor la Universitatea „Aurel Vlaicu"

Universitatea „Aurel Vlaicu" **propune un** *Program de masterat* **pentru cei care sunt interesați de noutăți privind** *administrarea intreprinderilor* **și de** *terminologia economică în limba engleză*. **Masteratul** *„Administrarea financiar-contabilă a intreprinderii"* **este coordonat de** *conf. univ. dr. Monica Ponta*, **director al** *Departamentului de limbi străine și sport* **din cadrul** *Universității* **și beneficiază de cursuri de înaltă ținută academică susținute de specialiști în economie și în limbi străine din cadrul** *Universității „Aurel Vlaicu"*. **Masteratul este structurat pe trei semestre și va începe în 21 februarie. Înscrierile se fac în** *Corpul „M"* **din Cartierul Micălaca al** *Universității „Aurel Vlaicu"*. **Dintre materiile de mare interes care demonstrează valoarea acestui program de masterat amintim** *Marketingul, Dreptul civil contractual, Analiza diagnostică a intreprinderii, Informatica*. **În limba engleză vor fi predate cursuri de** *Business Administration* **și** *Aspecte ale comunicării* **dar în cadrul fiecărui curs, cursanții vor primi seturi de terminologie specifică de specialitate în limba engleză. Orele masteratului vor avea loc după-amiaza după orarul care va fi afișat cu ocazia începerii cursurilor.**

Departamentul de limbi străine și sport **organizează și** *Cursuri acreditate Cambridge, First Certificate, Advanced și Business Economic Certificate*.

Biroul de presă al Universității „Aurel Vlaicu"

MIERCURI, 16 FEBRUARIE 2005

TVR 1

7,00 Jurnalul TVR
7,45 Agenția 2 fără un sfert
9,20 Cinci minute de cultură
9,30 Teleshopping
10,00 Avanpremieră
10,10 Doctor Becker - s.
11,00 Portul miracolelor - s., rel.
11,55 Euro-dispecer
12,00 O vedetă... populară - rel.
13,30 Desene animate
14,00 Jurnalul TVR
15,00 Oameni ca noi
15,30 ... sed lex!
16,00 Convietuiri
17,25 Viața cu Bonnie-s.
18,00 Portul miracolelor - s.
19,00 Jurnalul TVR * Sport * Meteo
20,00 Doctor Jivago - dramă, coprod., '02, p.II
22,15 Fotbal. Cupa UEFA: Valencia-Steaua
0,30 Jurnalul TVR
0,45 Dragoste de frate - thriller, SUA, '02

TVR 2

7,00 Colegiul ciudățeniilor - s., rel.
7,30 Des. animate
8,00 Teleshopping
8,30 CeZar și Tipar
9,00 Rebelii - s.
10,00 Tonomatul DP 2
11,30 Cinci minute de cultură
11,45 Pasiuni - s.
12,45 Te vezi din Banat
13,30 Teleshopping
14,00 Desene animate
14,30 Colegiul ciudățeniilor - s.
15,00 Împreună în Europa
16,00 Zona de conflict
16,45 Jurnalul TVR
17,00 Panoramic sud-vest
17,30 Viața la țară
18,30 Știri regionale
19,00 Dragul de Raymond - s.
20,00 Baschet. Final Four: Ploiești Asesoft-Apollon Limasol
21,30 Jurnalul TVR
22,00 Jurnalul Euronews pt. România
22,15 Nora - dramă, coprod., '00
0,10 Colecționarul de suflete - s.

PRO TV

7,00 Știrile Pro TV - Ziarul dimineții tale * Ce se întâmplă doctore? * Horoscop
9,10 Omul care aduce cartea
9,15 Tânăr și neliniștit - s., rel.
10,30 Doctorul de suflete - s.
11,45 Zâmbete într-o pastilă
12,15 La bloc - s.
13,00 Știrile Pro TV
13,45 Zidul tăcerii - thriller, SUA-Germ., '98
16,00 Tânăr și neliniștit - s. (AP)
17,00 Știrile Pro TV * Sport * Vremea
17,45 Teo. Emisiune de divertisment
19,00 Știrile Pro TV * Sport * Vremea
20,15 Pământ înfometat - act., SUA, 2004
22,15 La bloc - s.
23,00 Știrile Pro TV
23,45 Prietenie pe muchie de cuțit - s.
0,45 Știrile Pro TV

TV ACASĂ

6,00 Iubirea mea, păcatul - s.rel.
7,00 Pădurea blestemată - s., rel.
8,15 Rubi - s., rel.
10,15 Extravaganta Anastasia - s., rel.
11,30 Șapte femei-s.
12,30 Îngerul nopții - s.
13,15 Răzbunarea - s.
14,15 Pisica sălbatică - s.
15,30 Iubirea mea, păcatul -s.
16,30 Pădurea blestemată - s.
17,30 Povești adevărate
17,55 Vremea de Acasă
18,00 Gitanas - s. (AP)
20,00 Rubi - s.
22,00 De 3 x femeie
23,00 Extravaganta Anastasia - s.
0,45 Răzbunarea - s.
1,30 Îngerul nopții - s.
2,15 Povești adevărate - rel.
2,45 De 3 x femeie - rel.
4,00 Îndrăgostește-mă de tine!-rel.

HBO

8,00 Joey - s.
8,25 Înapoi în Florida - dramă, 2002 (AP)
10,45 Scooby Doo - av., SUA-Australia, 2002
12,15 Casa din Umbria - dramă, M. Brit., '03
14,00 Eu și doamna Jones - dramă, 2001
15,45 Cinema, cinema, cinema
16,15 Tanguy - comedie, Franța, '01 (AP)
18,05 Micuțul Bell 2 - av. Olanda, '03
20,00 Cursa secolului - dramă, 2003 (AP)
22,20 Huff - s. 2 ep.
0,10 Talismanul viselor - thriller, 2003 (12)

PRIMA TV

7,30 Esenzze - rel.
7,55 Sport cu Florentina
8,30 Ed - s., rel.
9,30 Dragoste și putere - s., rel.
10,00 Kensky Show - rel.
10,55 Clip art
11,00 Monica - rel.
12,00 Casa noastră - rel.
12,55 Bani la greu
13,25 Roseanne - s.
14,25 Ed - s.
15,25 Dragoste și putere - s.
15,50 Camera de râs
16,30 Trăsniți în NATO - s.
16,50 Kensky Show
18,00 Focus
19,15 Fotbal din Cupa UEFA: Șahtior Donețk-FC Schalke 04
21,00 Serginio-rel.
22,00 Trăsniți în NATO - s.
22,30 Focus plus
23,15 Dragoste de vânzare - dramă, SUA, '04
1,00 Hot Night Party
1,30 Focus plus - rel.
2,30 Bani la greu
3,30 Clubul de noapte

ANTENA 1-TV ARAD

6,30 În gura presei - rel.
7,00 Observator
8,00 Canalul de știri
10,00 Știri Arad
10,20 Emis. în lb. bulgară
10,30 Divertisment
11,00 Concurs interactiv
12,00 Sue Thomas - s.
13,00 Observator
13,45 Cei mai frumoși ani
16,00 Observator
16,25 Știri TVA
16,45 Vivere - A trăi cu pasiune - s.
17,45 9595 - Te învață ce să faci
18,55 Meteo
19,00 Observator
19,56 Publicitate
20,15 Miss Litoral - comedie, Rom.' '91
22,15 Marius Tucă Show
23,00 Observator
0,00 În gura presei
1,00 Concurs interactiv
2,00 Observator
2,45 Călătorie în timp-s.
3,45 Sue Thomas - s.
4,30 Vivere- s.rel.
5,30 9595-rel.

RCS

9,00 Știri RCS 2 - rel.
9,45 Știri rețea
10,30 Atitudini - rel.
12,00 Știrile RCS 1 - rel.
12,45 Playabout - s.
13,00 Aventurieni - s.
13,30 Universitatea „Aurel Vlaicu" - rel.
14,30 Kelly - s.
15,00 Știrile RCS 2 - rel.
15,45 Playabout - s.
16,00 Emisiune în lb. sârbă/germană
16,30 Atitudini - rel.
18,00 Știrile RCS 1
18,45 Părinți și copii - informativ
19,00 Neon Rider - s.
19,45 Playabout - s.
20,00 O oră cu D. Dascălu - informativ
21,00 Muzică populară
22,00 Știrile RCS 2
22,30 Știri rețea
23,00 O oră cu D. Dascălu - rel.
0,00 Știrile RCS 1 - rel.
0,45 Închiderea programului

B1 TV

7,00 Viața dimineața; 10,00 Euromaxx - rel.; 11,00 Euroblitz-Cinema - rel.; 11,30 Caleidoscop japonez; 11,50 Calendar ecumenic; 12,00 Știri; 12,30 Teleshopping; 13,00 Fan X; 13,50 Jet set; 14,30 Paranormal - doc.; 15,00 Teleshopping; 15,30 Euromaxx - doc.; 16,00 Euroblitz-doc.; 16,30 European Journal-doc.; **17,00 Preludiu pentru un sărut-rel.**; 19,00 Știrile naționale; **20,00 Murder. By Reason of Insanity** - dramă, SUA, '85; 22,00 Nașul; 23,45 Ediția de noapte; 0,45 Nașul-rel.; 4,10 Chat TV

TV SPORT

9,00 Știri din lumea sportului; 9,30 Cele mai frumoase 10 meciuri din istoria lui Chelsea; 10,30 Atenție, Steaua! Barcelona-Valencia-rel.; 12,30 Fotbal: Everton-Chelsea-rel.; 14,30 Fotbal din Premier League; 16,30 Fotbal din Primera Division-rel.; 18,30 Știri din lumea sportului; 18,45 Bachet. Final Four Ploiești. Semifinala 1/Fotbal: FIFA-UEFA; 20,30 Știri din lumea sportului; 21,00 Bachet. Final Four Ploiești. Semifinala 2.; 23,00 Cupa Libertadores-rez.; 23,30 Știri din lumea sportului

Redacția Adevărul nu își asumă răspunderea pentru modificările ulterioare intervenite în programele TV

NAȚIONAL TV

7,00 Programul de știri N24; 10,00 Agenția de turism-rel.; 10,30 Fashion Explorer-rel.; 11,00 CineAgenda - rel.; 11,30 Arca lui Nae - doc.; 12,00 Naționala de bere; **12,30 Rebecca - s.**; 13,30 Teleshopping; 14,30 Miezul problemei - rel.; **16,00 Sclava Isaura** - s.rel.; **17,00 Rebecca - s.**; **18,00 Sclava Isaura** - s.; 18,45 Sport la Național TV; 19,00 24 de ore - Știri; 19,30 Sport la Național TV; 19,45 Țara lu' Papură Vouă; **20,00 Ce bine e acasă!-s.**; 21,00 Miezul problemei; **22,00 Spent - thriller, 2000;** 0,00 Naționalul la miezul nopții

REALITATEA

7,00 Realitatea de la 07; 8,45 Ziarul Realității; 10,00 Realitatea de la 10; 10,45 Ziarul Realității; 11,15 100% - rel.; 12,00 Realitatea de la 12; 12,45 Ziarul Realității; 13,15 Vorba lu' Dinescu; 14,00 Realitatea de la 14; 15,15 Realitatea medicală; 16,00 Realitatea de la 16; 17,15 Audiența în direct; 18,00 Realitatea de la 18; 19,00 Realitatea zilei; 20,15 Proiect: România; 21,00 Realitatea de la 21; 21,45 Fillere; 22,00 Realitatea de la 22; 22,15 Zece și un sfert cu Stelian Tănase; 23,00 Realitatea de la 23; 23,15 Vorba lu' Dinescu; 0,00 Realitatea de la 00

PRO CINEMA

6,00 Apro... **0,00 X-Men** - s., re... Apropo de ... filme; 1... **Marele cutremur din Los Angeles** - ... 11,55 Apropo de... mediabiz; 12,00 F... perirea lumii - rel; 12,55 Apropo de... ved... **0 Viața la Casa Albă** - s., rel.; 13,55 Ap... e... muzică; 14,00 Redescoperirea lum... oc... 14,55 Apropo de... cinema; 15,00 Lumea Pro Cinema - rel.; 15,30 Descoperă România-rel.; 15,55 Apropo de... time-out; **16,10 Viața la Casa Albă** - s.; 16,55 Apropo de... filme; 17,00 **Marele cutremur din Los Angeles** - SUA, '90, p.II; **19,00 X-Men** - s.; 19,55 ProMotor; **20,00 Terapie intensivă** - s.; **22,00** A... siunea - av., SUA, '94 (12); 23,55 ProMo...

Un general exigent cu subalternii și lingușitor cu șefii

R dicat în funcții pe seama Revoluției

(l din pagina 1)

- S ne, domnule colon.., vă găseați atunci când, la Timișoara, s-a aprins flacăra revoluției?

- Verificam compartimentul financiar al diviziei 26 mecaniza din Timișoara. Controlul l-am început pe 1 decembrie și urma să-l finalizez pe 22 decembrie. Când au izbucnit incidentele am primit ordin de la șeful direcției de control financiar intern, gen. Teodorescu, să rămânem pe loc și să ne punem la dispoziția comandamentului de criză creat la Timișoara, pentru a ajuta și noi cu ce putem. Așa că am încetat activitatea de control în 17 decembrie când s-a dat alarma de luptă „Ștefan cel Mare". Eu am activat pe lângă comandamentul de coordonare a acțiunilor de luptă condus de generalul Ștefan Gușă, șeful Marelui Stat Major.

- Prin urmare l-ați cunoscut personal.

- Sigur, am discutat atunci cu el de multe ori. De fapt îl cunoșteam bine pentru că l-am verificat financiar pe când era comandantul diviziei de la Tg. Mureș. În timpul Revoluției am fost permanent pe lângă el. Eu îl serveam cu pălincă și cu cafea. Cafeaua o aveam pentru că tot eu verificam și unitățile de pe granită iar pălinca am primit-o de la fratele meu din Bihor. Noaptea, generalul Gușă stătea lângă telefon pentru a primi ordine de la București și în acest timp mai luam câte un pahar de pălincă și jucam câte un rummy.

- Ce stare de spirit aveau comandanții veniți de la București să coordoneze acțiunile de luptă?

- Să știți că erau foarte derutați, în special după 17 decembrie când au luat pulsul evenimentelor. Primeau ordine în permanență de la București să se scoată trupele și să se tragă în demonstranți. Discutam cu gen. Gușă și îl întrebam: „Tovarășe general, cum să se tragă în plin? Cum să radem Timișoara de pe fața pământului? ". Eu consider că pentru Timișoara generalii Gușă și Coman au fost adevărații eroi pentru că nu au executat ordinele pe care le-au primit.

- Aveți vreun element concret care să vă susțină afirmația?

- Da, evident. De exemplu, pe 20 decembrie s-a primit ordin de la direcția de contrainformații militare să fie chemați ofițerii cu grade și funcții mari și să fie arestați și condamnați pentru neexecutare de ordin. Mesajul a fost preluat de ofițerul de la transmisiuni și predat generalului Gușă. Acesta , după ce l-a descifrat a dat ordin să fie chemați și arestați CI-știi din Timișoara. Gușă a fost un om foarte ponderat.

- Dar despre Stănculescu ce părere aveți?

- Cu Stănculescu e o problemă. Stănculescu a fost un om care a încercat să fenteze pe toată lumea. În Timiș era mai mult pe teren. Eu l-am întâlnit prima dată la Spitalul Militar din Timișoara unde m-am dus să-mi iau medicamente, pentru că sufeream de cardiopatie ischemică. Stănculescu era pe culoarul spitalului. Cred că asta se întâmpla pe 18 decembrie. „Să trăiți" – am salutat. „De unde mă cunoști" – m-a întrebat el. „Păi fac parte din comandament și am venit la spital să fac rost de medicamente" – i-am răspuns eu. Am aflat mai târziu că a fost la col. dr. Pop să-i pună piciorul în ghips. Când era ministru l-a răsplătit pe doctor făcându-l general.

- Pe noi ne interesează mai mult generalul Bădălan, care a fost numit șeful Statului Major General al Armatei Române. Despre el ce ne puteți spune?

- L-am cunoscut încă de la Oradea când am controlat divizia de acolo. Ca ofițer era bine pregătit. Era foarte exigent cu subalternii, dar cu noi care îl controlam se purta foarte frumos. După dosarul personal, pe care îl cunosc, avea calificative foarte bune.

- Ce știți despre implicarea lui în Revoluție?

- Știu că în seara de 20 decembrie gen. Gușă a primit un telefon de la București de la gen. Milea care i-a spus că are informații cum că au început să se miște Aradul și Clujul. Apoi Gușă i-a telefonat lui Topliceanu, comandantul armatei a patra de la Cluj: „Topliceanule, se complică treaba la Arad. Avem informații de la Contrainformații că mâine (21 dec. n.n.) se pune în mișcare Aradul. Scoateți oamenii (armata)

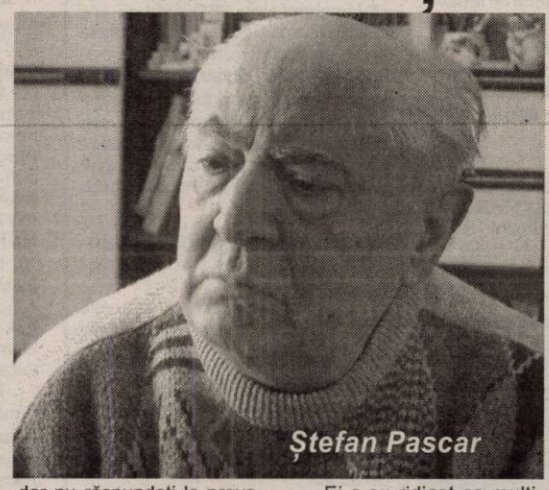

Ștefan Pascar

dar nu răspundeți la provocări, fiți foarte atenți la ce faceți ca să nu fie victime ca la Timișoara". Apoi sigur, Topliceanu a transmis ordinul lui Bădălan care plecase la Arad unde era șeful dispozitivului. În 21 Gușă i-a transmis personal lui Bădălan să fie foarte ponderat, să nu facă prostii.

- Și totuși Bădălan s-a dovedit mai agresiv decât i s-a cerut.

- Bădălan era un tip lingușitor pe lângă șefi. Dovadă este și numirea lui ca șef al statului major al Diviziei de la Oradea deși avea doar gradul de maior. Prin urmare avea funcție de general și era în nomenclatura CC-ului. Bădălan primea, la Arad, ordine direct de la Ilie Matei, care era secretar al CC al PCR. Generalul Spiroiu este și el un tip asemănător ca formație și, cum se spune, "corb la corb nu-și scoate ochii."

Ei s-au ridicat ca mulți alții pe seama Revoluției. Păi, cum putea Bădălan primi în patru luni trei grade?. Nu contest calitățile lui profesionale. Ca infanterist era bine pregătit, dar problema se pune când e vorba de morală. El cunoștea bine ce s-a întâmplat la Timișoara pentru că a avut acolo, în dispozitiv, la Catedrală, un batalion de la Arad. Și acolo au fost morți și răniți.

- Noi știm că în armată ordinele se execută.

- Un ofițer trebuie, într-adevăr, să execute ordinele, dar el mai are și conștiință.Și în împrejurări speciale, cum au existat la Revoluție, când așa-zisul dușman era poporul român, atunci trebuia judecat după conștiință și după credință. Eu sunt convins că Revoluția a fost hotărâtă de Dumnezeu pentru a înlătura un regim ateu.

Foto: M. Szego

Un jandarm fals pretindea bani sau produse de la comercianții din piețele arădene

● Acum riscă până la trei ani de închisoare

Un arădean care se identifica drept jandarm a fost prins ieri de gardienii publici în Piața Fortuna. **Viorel Morar**, în vârstă de 39 de ani, din Micălaca,

circula prin piețele arădene (Fortuna și Mihai Viteazul) îmbrăcat într-o uniformă de jandarm. Dându-se drept organ al statului, acesta pretindea comercianților sume de bani sau bunuri ca să-i „ierte" de amenzi pentru că, după cum le spunea acesta, încalcă legile. Speriați, vânzătorii se dădeau pe brazdă, oferindu-i fel și fel de bunuri. Numai că, după o vreme, și-au dat seama că jandarmul este „fals" și au făcut sesizări gardienilor publici și jandarmilor de la Comandamentul Județean.

Organele de ordine l-au urmărit timp de mai multe zile, până când, ieri, a fost ridicat de la intrarea în piața Fortuna de către gardienii publici. A fost dus la sediul Corpului și au fost anunțați și jandarmii pentru a prelua cazul. La controlul corporal, organele de ordine au găsit asupra lui un ceas marca „Milani", un tub de spumă de ras, un spray - bunuri ce păreau primite de la comercianți...

Bărbatul nu recunoaște acuzele ce i se aduc. El spune că, deși se dădea jandarm, niciodată nu a luat nimic de la comercianți. **„Li se părea că arăt ca un jandarm. Și, dacă mă întrebau dacă sunt jandarm, eu le spuneam că da, dar niciodată nu am cerut ceva"**, se scuză Viorel Morar.

Jandarmii spun că vor continua cercetările. **„Vom face verificări pentru a vedea de unde provin bunurile pe care le deținea asupra sa. Dacă, într-adevăr, acestea sunt de la comercianți sau nu"**, ne-a declarat **lt. Laurențiu Gheorghe** din cadrul Comandamentului Județean de Jandarmi Arad.

Bărbatului i se vor întocmi acte premergătoare pentru uzurpare de calități oficiale, riscând pedeapsa cu închisoarea între 6 luni și 3 ani.

Nadia Bodran
Foto: Viorel Musca

Statul e Cozmâncă

Accente

După o perioadă de circa șase luni, vreme în care nici nu mai știau bine dacă mai reprezintă ori ba PSD, dacă da, atunci pe care PSD îl reprezintă, trioul Popa, Borza, Edeleni a înțeles că nimeni nu este dispus să îi dea (redea) puterea. Prin urmare, cei trei au intrat în sediul partidului din Arad și au spus presei că ei sunt puterea în organizația arădeană. Și că-l invită pe președintele Dimitrie Muscă „de a participa la ședințele Delegației Permanente". Ironia este evidentă, fiindcă Dorel Popa știe foarte bine că Dimitrie Muscă nu va lucra cu acest trio niciodată, lucru exprimat public de actualul președinte (interimar).

Pe ce se bazează Dorel Popa și ai săi când afirmă că ei sunt puterea „legală"? Pe faptul că respectivele birouri de coordonare înființate în august și-ar fi încheiat mandatul odată cu alegerile parlamentare și prezidențiale. Bucureștiul a și făcut o declarație în acest sens, iar Delegația Permanentă de la București este repusă în drepturi. Atunci, va fi, este repusă de facto și Delegația Permanentă de la Arad, nu? Ei bine, nu! Octav Cozmâncă spune clar, în răspunsurile pe care le-a acordat unui reporter al ziarului nostru: „Avem un președinte interimar, pe Dimitrie Muscă. El și Biroul de Coordonare sunt cei care conduc organizația județeană... Delegația Permanentă a fost suspendată". Mai clar de atât nici că se poate. Bucureștiul, conducerea centrală a PSD nu-i vrea pe Popa, Borza, Edeleni. Popa pierduse Primăria Aradului, iar „trioul" a fost receptat de București ca un nucleu contraproductiv, care a stârnit tensiuni și certuri interne.

Dorel Popa crede însă că „Centrul" poate fi ignorat. „Nici Cozmâncă și nici Ungureanu nu mai dau ordine aici. Tot ce facem noi pleacă de la statut." Să nu mai spunem că Dorel Popa se face că nu știe că Dimitrie Muscă este omul lui Ion Iliescu și că Ion Iliescu este, încă de pe acum, noul șef în PSD. Se face, dar știe. Și atunci, pe ce se bazează dârzenia, încăpățânarea lui Dorel Popa și a amicilor săi? Pe statut? Să fim serioși. Unde funcționează statutul împotriva voinței, a capriciilor Centrului? A funcționat când Gușă a rezolvat problemele la Arad în favoarea acestui „trio"? A funcționat el în alte partide, în fața intransigenței lui Traian Băsescu și Theodor Stolojan? Crede Dorel Popa că el se poate ridica peste cuvântul lui Iliescu ori Cozmâncă? Nu se va ridica. Dragoste cu forța nu se poate. Prin urmare, apreciem că Popa, Borza, Edeleni n-au nici o șansă pentru a prelua puterea în PSD. Ce-or să facă? Or să se lege cu lanțuri de scaune și de statut? N-or să părăsească sediul decât târâți de jandarmi? Cum îi știm, n-o să se ajungă aici. În fața evidenței, vor ceda. Poate vor emigra, unii, spre alte partide - Dorel Popa declara, de curând, că dacă rămâne Cozmâncă, pleacă el. Ei bine, Cozmâncă va rămâne! Mai mult, Cozmâncă are și va avea un cuvânt greu în privința organizației județene Arad a PSD.

Nu nervii, nu lanțurile, nu jandarmii vor rezolva conflictul din PSD Arad. Apele vor fi limpezite după cum spun Ion Iliescu și Octav Cozmâncă. După vorbele lor ar putea decide și Conferința județeană, când va alege, când va delega puterea. Problema celor trei revendicatori este că n-au sprijin la București. Nu în PSD. De luptat însă nu-i poate nimeni opri. Oricum, spectacolul abia începe, iar la Conferința județeană se vor confrunta pe viață și pe moarte trei grupări: a lui Popa, a lui Avram Crăciun, a lui Dimitrie Muscă. Cine va trezi și va organiza masa pesediștilor, acela va câștiga. Până atunci însă, singurul câștigător va fi... Cozmâncă!

Tristan Mihuța

Românii consumă frecvent napolitane

Un studiu al agenției GfK realizat anul trecut arată că peste 70% dintre români consumă napolitane frecvent și foarte frecvent. De asemenea, potrivit AC Nielsen România, în anul 2004 vânzările de napolitane ambalate au prezentat, în volum, 32% din totalul vânzărilor de pe piața dulciurilor din România, fără a include bomboanele.

Conform studiului omnibus realizat de Synovate în decembrie 2004, pe un eșantion reprezentativ la nivel național de 1.500 de respodnenți cu vârste cuprinse între 18 și 64 de ani, 57% dintre persoanele mai tinere de 35 de ani consumă napolitane ambalate cel puțin o dată la două săptămâni.

„Majoritatea consumatorilor își doresc să experimenteze dulciuri cu gusturi și forme noi. În topul preferințelor acestora se află combinația de napolitană cu multă ciocolată. Astfel, prin cele două produse unice pe care le lansăm, dorim să răspundem așteptărilor consumatorilor din România", a precizat Angela Dinu, manager Nestlé România.

D.S.

Modești, ca de obicei!

UDMR are pretenții (doar) la trei instituții

O nouă rundă de negocieri pentru împărțirea între partide a instituțiilor descentralizate ale statului va avea loc la sfârșitul săptămânii.

Până în acest moment, singura formațiune care și-a spus răspicat doleanțele esté UDMR. Andrei Kiraly, președintele UDMR Arad, a anunțat că are oameni capabili pentru funcții de conducere la Inspectoratul Școlar Județean (Mihai Matekovits - adjunct), Direcția Finanțelor Publice, unde se solicită funcția de director adjunct și la Oficiul Județean de Cadastru.

„Am primit o comunicare și din partea PUR care și-a exprimat dispoziția de a ne ajuta cu oamenii potriviți la instituțiile pe care le considerăm neacoperite", a precizat **Gheorghe Seculici**, co-președinte al Alianței DA.

Vineri, odată cu venirea în Arad a d-lui deputat Titu Gheorghiof, PNL și PD își vor împărți, la rândul lor, instituțiile, în funcție de solicitări și negocieri.

Sorina Ambruș

La PSD Arad scandalul continuă

Chiar dacă președintele executiv Octav Cozmâncă a anunțat că organizația PSD Arad este condusă de președintele Dimitrie Muscă împreună cu Biroul de Coordonare și astăzi este așteptat să sosească la Arad secretarul general Matei Agaton, ieri mai mulți membri din fosta Delegație Permanentă s-au întâlnit la sediul partidului pentru a participa la ședința Biroului Municipal și Județean, care, spun ei, a fost convocată de o treime din membrii celor două birouri de conducere ale PSD.

Așa cum era de așteptat, președintele Dimitrie Muscă nu a participat la întâlnirea celor care nu recunosc faptul că Biroul de Coordonare este forul de conducere al PSD Arad și nu Delegația Permanentă. Cei care au condus ședința au fost Dorel Popa, Edeleni Coloman, Rodica Borza, Caius Parpală, lângă care s-a aflat și președintele de la tineret Dorel Căprar.

Foto: M. Szego

Discuțiile s-au desfășurat cu ușile închise, fără accesul presei în sală, dar la încheierea întâlnirii Dorel Popa, care a fost numit purtător de cuvânt al PSD Arad, de Delegația Permanentă, autoreactivată spunem noi, ne-a declarat următoarele: **„Biroul Executiv Județean s-a întrunit în condiții statutare fiind prezenți 38 din cei 53 de membri. Pe lângă acest lucru, Biroul Executiv a validat toate hotărârile luate de Delegația Permanentă la ultima întâlnire urmând să pregătim calendarul alegerilor”.** (n.n. adică, nerecunoașterea hotărârilor Biroului de Coordonare și stabilirea pentru o altă dată a alegerilor municipale și județene).

„Octav Cozmâncă să învețe statutul partidului”

Întrebat cum comentează afirmațiile președintelui executiv al PSD Octav Cozmâncă, din ziarul nostru de ieri, prin care liderul social-democrat a precizat că la conducerea PSD Arad se află Dimitrie Muscă și Biroul de Coordonare și nu Delegația Permanentă, Dorel Popa a spus că **„Octav Cozmâncă să învețe statutul partidului. Președintele interimar îl recunoaștem, dar Biroul de Coordonare nu mai există nici la București. Dacă nu știe Cozmâncă, îi spunem noi de la Arad”.**

„Agaton este aghiotantul lui Cozmâncă”

La întrebarea, cum comentează declarația secretarului general Matei Agaton, care a spus același lucru ca și Octav Cozmâncă, Dorel Popa ne-a declarat următoarele: **„Domnul Agaton este aghiotantul domnului Cozmâncă și nu putea să declare altceva, dar noi ne ținem de statutul partidului”.**

Întrebat ce s-a decis la Biroul Municipal, Dorel Popa a spus că s-a hotărât întrunirea Consiliului Municipal pentru acest sfârșit de săptămână.

Dat Ionel, președintele interimar pe municipiu, care a fost numit în această funcție de Biroul de Coordonare, ne-a spus că dumnealui nu a convocat nici o ședință de Birou Municipal. **„Sper ca situația să se lămurească mâine** (n.n. astăzi) **odată cu venirea domnului Agaton la Arad. Trebuie să ne apucăm de treabă și să pregătim conferințele de alegeri”.**

Despre cele întâmplate ieri la sediul PSD Arad, președintele Dimitrie Muscă nu a dorit să mai comenteze nimic, dar și-a lăsat dreptul de a face declarații după întâlnirea de azi cu trimisul conducerii centrale, secretarul general Dan Matei Agaton.

Dan Matei Agaton, secretar general al PSD:

„Dimitrie Muscă și Biroul de Coordonare conduc PSD Arad”

Așa cum am anunțat în numărul de ieri al ziarului nostru, Dan Matei Agaton, secretar general al PSD, va fi prezent astăzi la Arad pentru a vedea la fața locului care sunt problemele cu care se confruntă organizația social-democrată arădeană.

Întrebat dacă știe ce se petrece la PSD Arad, Dan Matei Agaton a fost deschis la dialog și ne-a spus că Biroul Executiv Central știe despre situația din organizația arădeană, dar mai multe detalii ne va oferi doar după ce va discuta cu părțile implicate.

În ceea ce privește cine conduce PSD Arad, Dan Matei Agaton a întărit cele declarate ziarului nostru de către președintele executiv Octav Cozmâncă spunându-ne următoarele: **„Dimitrie Muscă și Biroul de Coordonare conduc PSD Arad”.**

Cât privește eventualele sancțiuni împotriva celor care s-au răzvrătit și au vrut să preia, prin diferite acțiuni, puterea din PSD Arad, Dan Matei Agaton a ocolit elegant răspunsul, spunându-ne că, doar după o analiză amănunțită ne poate da un răspuns concret.

***

Măsurile ce vor fi luate împotriva celor care au provocat criza politică în PSD Arad, le vom afla astăzi sau, poate, peste câteva zile. Cert este că președintele Dimitrie Muscă și Biroul de Coordonare Județean sunt recunoscuți de conducerea centrală drept cei care conduc, de drept, organizația județeană a PSD Arad și nu Delegația Permanetă auto-reactivată de câțiva membri fără acceptul conducerii centrale.

Grupaj realizat de Daniel Albu

Senatorul Aurel Ardelean militează pentru modernizarea învățământului

Ca reprezentant al Comisiei pentru Învățământ, Știință și Tineret, cât și în calitate de membru onorific al Fundației EduTech, senatorul Aurel Ardelean, a participat, zilele trecute, la activitățile educaționale și științifice ale Fundației EduTech, care are ca obiectiv construirea de inițiative în sectorul educațional, cultural și de cercetare științifică. Domnul senator Aurel Ardelean ne-a declarat că **„în acest cadru a avut loc prezentarea Programului pentru sprijinirea unui învățământ românesc performant, ce urmărește realizarea unor laboratoare performante pentru centrele E-learning, soluție optimă pentru modernizarea procesului de studiu în cadrul universităților din România”.**

Simpozionul cu tema **„Strategii și tehnici moderne de instruire și educare”** se înscrie în Programul de asigurare a educației și pregătirea societății bazate pe cunoaștere, la care au fost prezenți reprezentanți ai companiilor Microsoft, Fujitsu Siemens Computers s.a., care au susținut și argumentat introducerea Programului EduTech în cadrul universităților.

De asemenea, senatorul Aurel Ardelean a participat, săptămâna trecută, la lansarea concursului de creație **„Eurobarometru vizual”** adresat artiștilor din țara noastră. Lansarea a avut loc la sediul Delegației Comisiei Europene în România, unde a participat și Jonathan Scheele, șeful Delegației Comisiei Europene în România. Cu această ocazie, senatorul Aurel Ardelean a schimbat câteva opinii cu Jonathan Scheele despre drumul pe care țara noastră îl parcurge pentru integrarea în Uniunea Europeană.

Daniel Albu

Cu privire la spitalul din Săvârșin

Deputatul Lia Ardelean l-a interpelat pe ministrul Sănătății

Deputatul Cornelia Ardelean (PUR Arad), a adresat o interpelare ministrului Sănătății, Mircea Cinteză, cu privire la situația spitalului din Săvârșin, care a fost distrus de un incendiu, la ora actuală funcționând doar o unitate medico-socială, într-o altă locație. Deputatul umanist a solicitat ministrului Sănătății acordul de principiu pentru înființarea în localitate a unui Centru de sănătate multifuncțional. Solicitarea este susținută de Consiliul Local Săvârșin și de Direcția de Sănătate Publică Arad.

Secretarul de stat Szekery Levente Csaba a formulat răspunsul pozitiv al Ministerului Sănătății, considerând că intervenția deputatului umanist a adus argumente în plus pentru acordarea cu prioritate a fondurilor necesare pentru finalizarea renovării spitalului.

Simion Todoca

PRM Arad se implică în realizarea coproducției româno-ungare

Șeful de cabinet al deputatului PRM Bogdan Cantaragiu, Mircea Adi Pantea, s-a adresat parlamentarilor PRM, cerându-le să sprijine în Parlament propunerea organizației arădene cu privire la realizarea filmului de lung metraj referitor la evenimentele din Transilvania în perioada 1918-1920. În prezent, se studiază oportunitatea și posibilitatea realizării acestui film ca o coproducție româno-ungară. Organizația PRM Arad propune ca realizatorii viitorului film să se documenteze la Arad, împreună cu istorici de marcă. **„Vrem să colaborăm, pentru reflectarea adevărului istoric, așa cum a fost el, să demonstrăm că nu suntem extremiști, cum ne cataloghează unii, ci deschiși unui dialog sincer”**, a declarat, la conferința de presă, Mircea Adi Pantea.

Simion Todoca

Ciocu' mic - varianta democrată

(Urmare din pagina 1)

Adeseori a ieșit la înaintare când Băsescu își mai trăgea răsuflarea și nimeni nu poate spune că Gușă nu face față cu succes la confruntări. De orice natură ar fi ele.

Traian Băsescu nu a rămas insensibil la serviciile pe care i le-a făcut Cozmin Gușă, numai că în partid, dincolo de Băsescu există un curent subteran, care nu trebuie neglijat. Un curent în care Boc, Videanu, Berceanu, Negoiță, Blaga și alți membri mai vechi în partid hotărăsc multe și Băsescu adeseori îi ascultă chiar dacă uneori nu e de acord cu opiniile lor. Are și Băsescu limitele lui de dictatură în partid.

Ce a făcut Gușă Cozmin? S-a pus contra curentului. L-a mai ciupit pe Videanu, posibil viitor președinte de partid, l-a mai pișcat pe Berceanu, ca să nu mai spun că a avut „nerușinarea” să se propună - printr-un grup de tineri - viitor candidat la președinția Partidului Democrat. Fără să întrebe pe nimeni. Iar asta l-a supărat și pe guru Băsescu, care, aidoma lui Ion Iliescu, se amestecă de la Cotroceni, cu nonșalanța care îl caracterizează, în treburile partidului. Iar când l-a pus la punct pe Cozmin Gușă, acesta, în loc să facă coada colac și să tacă mâlc, s-a apucat să-l ciupească și pe Băsescu, prefăcându-se că uită că șeful,are totdeauna dreptate.

Urmarea acestui conflict nu putea fi decât una singură: punerea la punct a lui Cozmin Gușă. O punere la punct brutală, pentru a fi exemplu pentru alții care s-ar mai gândi să-l imite pe Gușă. Nu numai că i s-a luat președinția grupului parlamentar al Alianței din Camera Deputaților (când a fost numit nu se știa regulamentul de ordine interioară a PD?), dar, prin presiuni, a fost dat afară din partid împreună cu Lavinia Șandru și Aurelian Pavelescu.

În toată această poveste, adevărul este undeva la mijloc. În mod cert, Gușă a greșit când a crezut că talibanii din PD vor rămâne cu brațele încrucișate când el o să înceapă să-i împroaște cu noroi. În al doilea rând, nu vii din PSD și, după doar un an, emiți pretenția de a conduce partidul, fără să încerci să atragi de partea ta liderii de opinie, pe Traian Băsescu și, nu în ultimul rând, să-ți faci propagandă în teritoriu, printre membri care votează, ca delegați la congres, conducerea partidului. Cozmin Gușă a procedat infantil, ca un începător în ale politicii. Cum și este, de altfel. Nimeni nu-i poate contesta anumite calități politice, dar experiența și maturitatea politică lasă mult de dorit. Cozmin Gușă a mai rămas cu calitatea de deputat. Pe care o merită și și-a câștigat-o pe drept prin ceea ce a făcut în cele trei campanii electorale. Pretenția lui Emil Boc ca Gușă să renunțe la calitatea de deputat nu este corectă, Cozmin Gușă chiar și-a câștigat acest drept.

Se pune problema dacă Partidul Democrat a procedat corect în cazul Cozmin Gușă. Da, pentru că a dat un exemplu de ceea ce se poate întâmpla dacă cineva atentează la unitatea partidului și încearcă să facă bisericuțe și grupări divergente. Nu, deoarece nimeni, probabil, nu va mai avea curajul opiniei în cadrul partidului, iar PD va deveni un partid de yesmeni care vor aplauda orice inepție pe care Băsescu sau talibanii partidului o vor lansa pe piață. „Ciocu' mic” nu este o soluție. Se pare că dialogul nu face parte din obișnuințele politicienilor români, iar PD, cel puțin în cazul lui Gușă, nu face excepție.

Un lucru e simptomatic în politica românească. Tinerii politicieni există doar pentru a se da exemple că politica este și apanajul tinerilor. Ponta de la PSD este un asemenea exemplu: ba cârâie împotriva partidului - vedeți, tovarăși, există dreptul la opinie! zic talibanii - ba își încovoaie spinarea în funcție de cel care-i hotărăște soarta politică. Tinerii, în partidele - să le zicem de pe acum tradiționale - există doar de panoramă, iar dacă sunt promovați, aceasta se face pentru că trebuie să se îndeplinească un anume procent. Cum spuneam și altădată, despre valoare se vorbește mai puțin sau deloc.

În rest, în partidele noi, tinerii au „dreptul” să tacă, să execute ordinele, să-și lingușească „superiorii”, să nu aibă opinii. Într-un cuvânt, „ciocu' mic” și joc de gleznă. Iar la PD lucrurile nu stau altfel. Cel puțin în cazul lui Cozmin Gușă care, repet, este vinovat, dar pedeapsa a fost curat stalinistă. Ar mai fi de precizat că la PD Arad lucrurile nu se înscriu în spiritul indicațiilor prețioase de la centru. Deocamdată.

Să recunoaștem că Partidul Democrat a promovat cei mai mulți tineri, dar asta nu înseamnă că aceștia trebuie să devină manechine bune de pus în vitrină. Există o disciplină de partid, indiscutabil, dar există și dreptul la opinie. Dar, mai ales, există o mare nevoie de dialog. În politica românească încă nu s-a inventat dialogul.

PNL reactivează comisiile profesionale

La ședința Biroului Executiv Municipal al PNL Arad s-a hotărât reactivarea comisiilor profesionale. Acestea se vor deplasa în cartiere, pentru a se întâlni cu cetățenii, pentru identificarea diverselor probleme, pe care le vor transmite consilierilor municipali liberali care fac parte din comisiile de cartiere. Fiecare consilier răspunde de un cartier, informându-se prin intermediul organizației de cartier asupra problemelor.

S. Todoca

PNG continuă proiectul „O casă pentru fiecare”

Helmut Duckadam, președinte al PNG Arad, ne-a declarat că formațiunea pe care o reprezintă continuă proiectul **„O casă pentru fiecare”** inițiat de conducerea centrală și susținut chiar de liderul PNG, Gigi Becali. **„Așteptăm ultimele planuri de case, după care vom face o adresă către Primăria Arad pentru atribuirea de terenuri”.** Întrebat câte case se vor construi, Helmut Duckadam ne-a declarat că în prima fază ar fi suficient două hectare de teren pentru construirea primelor 50 de case.

Proiectul lansat de PNG a început anul trecut, iar o casă va costa, conform celor spuse de inițiatori, în jur de șase mii de euro. Până în prezent peste șapte mii de familii și-au depus cerere pentru primirea unei locuințe. **„O altă inițiativă a noastră este aducerea de fonduri europene, prin Fundația Gigi Becali, pentru localitățile unde PNG are reprezentanți locali în consili, viceprimari și, poate, viitori primari”,** ne-a spus liderul penegist arădean, Helmut Duckadam.

În altă ordine de idei, luni a avut loc o întânire între Helmut Duckadam, Doru Bozga, președinte pe municipiu, și secretarul general al PNG, Liliana Constantinescu. Întâlnirea a avut loc la sediul provizoriu al PNG Arad aflat pe str. Ciocârlei nr.18, iar discuțiile s-au axat pe strategia partidului pentru următoarea perioadă. Doru Bozga ne-a spus că s-a luat în calcul și varianta alegerile anticipate. Concluzia a fost că, în caz de anticipate, PNG să facă o alianță preelectorală.

Daniel Albu

Zootehnia - antidotul sărăciei

Localnicii din Șepreuș sunt oameni harnici, sau cel puțin așa le place să se caracterizeze. Nici administrația locală nu se abate de la regulă, dacă ar fi să judecăm doar prin prisma drumului ce străbate comuna, curat ca-n palmă, în ciuda ninsorilor care le-au dat de furcă primarilor de pretutindeni. Primarul Teodor Pintean și viceprimarul Ioan Morgociu, echipa din fruntea comunei, se laudă cu planuri îndrăznețe dar și cu o serie de realizări în primele opt luni de mandat. Iar oamenii apreciază ce s-a făcut până acum. Și, la rândul lor, ajută la promovarea imaginii comunei prin preocuparea lor pentru zootehnie, ocupație care i-a făcut cunoscuți și în afara județului.

Plăcerea de a munci

Durcău Ioan este de profesie mecanic agricol, dar ocupația de bază este zootehnia. Are 65 de oi, 25 de porci și lucrează 25 de hectare de teren agricol, cu utilajele proprii. Deși nu e lucru ușor să te îngrijești de o astfel de gospodărie, Durcău crede că e important să-ți placă ce faci: **„Lucrez alături de familie. Totul este să muncești, să nu aștepți să-ți facă altul treaba."**

Despre apropiata integrare în Uniunea Europeană, agricultorul nu se grăbește să facă aprecieri: **„Nu putem da pasărea din mână pe cea de pe gard. Deocamdată așteptăm, am văzut ce s-a întâmplat în Ungaria și pentru ei n-a fost mai bine. Pe noi ne-ar ajuta sistemul nou de organizare și desfacere a mărfii."**

Cu animalele nu merge pe piață pentru că are cumpărtori care vin acasă. Cei mai mulți sunt hunedoreni care s-au obișnuit să cumpere porci din Șepreuș. Creditele pentru agricultori nu-l interesează pentru că nu are o motivație: **„Eu pot să investesc, că am de unde. Nu-mi trebuie banii lor, dar n-am de ce să o fac pentru că nu am satisfacția dorită de pe urma muncii mele"**, mai spune Durcău.

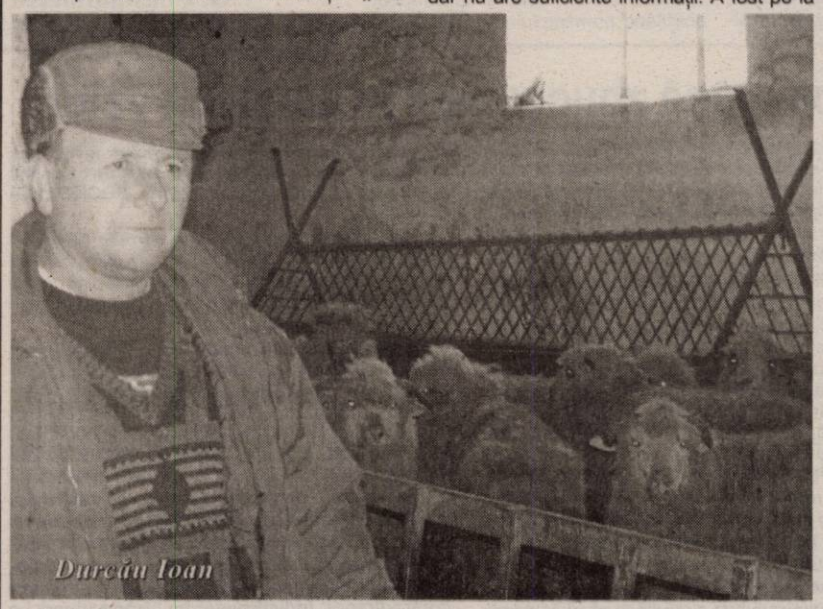

Ferma de melci - pe lista de așteptare

Un alt agricultor de frunte, **Dorel Ganea**, ar fi tentat să-și înființeze o fermă de melci, dar nu are suficiente informații. A fost pe la Arad, s-a interesat în stânga și-n dreapta și așteaptă un răspuns. Nici el nu are nevoie de fonduri pentru a-și consolida o astfel de investiție, mai ales că, susține Ganea, **„nu ajungem noi la ele niciodată, indiferent cât de bine ar fi întocmit proiectul."**

Deocamdată, în gospodăria lui crește porci, vaci, oi și crede că melcii l-ar mai ajuta să-și crească veniturile, fără un efort prea mare.

„Pasiunea mea sunt viteii, de care mă ocup cel mai mult, mai ales acum că primăria a rezolvat problema cu însămânțarea. Avem tauri foarte buni, tineri și de rasă, astfel că, spre deosebire de alte comunități, nu ne putem plânge", ne povestește Dorel Ganea. Există și aici o problemă: desfacerea nu se face niciodată la prima mână, prin urmare la cel mai bun preț. Cumpărătorii sunt străinii sau „bișnițarii", cum le spun șepreușenii. Aceștia cumpără de la ei și vând la prețuri mult mai mari prin alte părți, pentru că piața de desfacere pentru țărani nu este asigurată.

Miei pe Internet

Deși creșterea oilor este apanajul sibinenilor, localnicii din Șepreuș au adoptat și această îndeletnicire. **Mihai Incicău** are peste 350 de oi, dar profitul este minim. Lâna nu mai interesează pe nimeni și prețul ei este foarte scăzut - 16.000 de lei pe kilogram. **„Pe vremuri, creșteam batali numai pentru lână de cea mai bună calitate - merinos - și aveam unde să o dăm. Acum fabricile de lână au dispărut, așa că nu ne mai aduce nici un venit. La fel și cu mieii. Au fost ani în care am rămas cu ei, nu am avut unde să-i vindem"**, se plânge șepreușeanul.

Primarul Pintean are, însă, o idee: **„Noi avem Internet la primărie, suntem informatizați. M-am gândit să facem o ofertă pe site-ul primăriei sau pe site-uri specializate în anunțuri publicitare și să publicăm numărul de miei pe care-i avem de vânzare și prețul lor. În preajma Paștelui, sigur vom găsi clienți"**. Rămâne de văzut!

S. Ambruș

La Șepreuș

Conacul-primărie le-a adus localnicilor cunoștințe de peste ocean

Clădirea primăriei din Șepreuș este impresionantă, atât prin dimensiuni, cât și prin stilul arhitectural. De fapt, imobilul este un conac în toată regula și a aparținut unei familii de armeni, pe nume Czaran, care a fugit din sat în 1946.

Înainte de acel moment, ei dețineau nu mai puțin de 4.000 de hectare de teren, din cele 5.000 existente pe raza comunei și încă trei astfel de case impresionante.

În cursul anului trecut, urmașii familiei au revendicat actualul sediu al Primăriei, dar fără rezultat. **„Când au fugit, în 1946, proprietarii au trecut casa în patrimoniul comunității locale, fapt atestat și din cartea funciară a imobilului. Am ajuns în instanță, dar în baza acestui act am câștigat. În schimb, celelalte trei case care le-au aparținut au fost câștigate"**, ne-a relatat primarul Teodor Pintean.

Cu tot acest proces, primăria a rămas în relații bune cu urmașii familiei Czaran, cu care corespondează prin Internet. Unul dintre copii este stabilit în Statele Unite, iar celălalt se află în Norvegia și amândoi vorbesc românește la perfecție. **„Unul dintre ei m-a și vizitat și am rămas plăcut surprins să constatat că vorbește românește. Mi-a spus că a învățat de la părinții săi. Acum vor să vină în țară și să deschidă o fabrică în comună. M-au rugat să mă interesez ce ar prinde mai bine în zonă și eu, personal, m-am gândit la o fabrică de lapte. Urmează să analizăm împreună această oportunitate și să vedem ce va ieși"**, a precizat primarul.

Sorina A.

Fotografii de Ștefan Matyaș

„Uniunea Europeană? N-am auzit..."

Sofia Duma, 57 de ani, Tauț

- Cu ce vă ocupați?

- Cresc oi. Sunt ciobăniță.

- Pensie aveți?

- Da' de unde. Am lucrat la CAP, dar nu primesc pensie pentru că nu am destulă vechime.

- Și din ce trăiți?

-Din ce câștigăm cu oile.

- Ce știți despre integrarea în Uniunea Europeană?

- Nimic. N-am auzit de ea.

- Nimic?!

- Ce să știu să vă spun că acolo, în mijlocul pădurii unde stăm noi, nici curent nu este. Dacă nu ai radio sau televizor, de unde să știi?

- Și nu ați auzit vorbind pe nimeni despre așa ceva?

- Nu prea. Dar mă gândesc că ar trebui să fie mai bine. Sper să fie.

- Știți că Uniunea Europeană are reguli foarte stricte în ceea ce privește creșterea animalelor. Ce veți face dacă nu mai puteți crește oi?

- Atunci, numai Domnul știe ce va mai fi cu noi...

Anca Hălmăgean

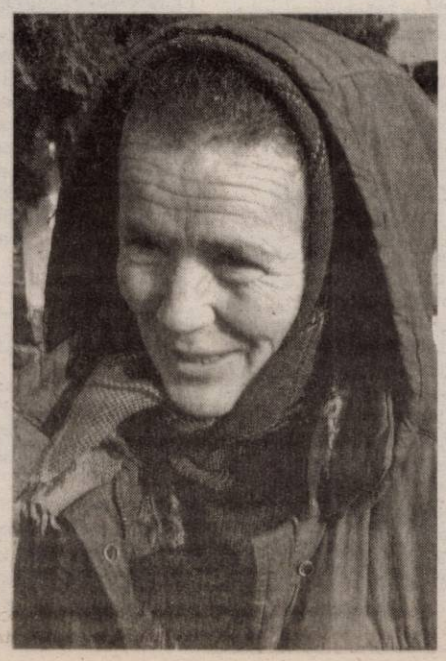

Proiecte îndrăznețe la început de an

Spre deosebire de alte Primării, Șepreușul nu se plânge de un buget prea mic, tocmai de aceea și-a încropit un plan de bătaie destul de ambițios pentru anul în curs. De altfel, conform unei ordonanțe emise de Guvernul României în noiembrie anul trecut, primarul **Teodor Pintean** a trimis fiecărui locuitor câte un comunicat în care-și expunea obiectivele.

„În 2004 din banii încasați din taxele locale și sumele din buget am realizat pietruiri de drumuri, reparații trotuare, s-a amenajat un nou spațiu pentru grădiniță, s-a modernizat centrala termică la școala generală și s-au înființat serviciile publice de iluminat, pază și ordine și salubritate", ne-a informat primarul.

Pentru 2005, pe lângă continuarea activităților de reparații și întreținere drumuri, trotuare și podețe, sunt prevăzute următoarele investiții:

- extinderea rețelei de apă potabilă cu trei kilometri
- reparații la drumul comunal Șepreuș - 3 km
- construire trotuare noi - 3km
- reparații capitale la imobilul căminului cultural și dotarea acestuia cu aparatură și mobiler
- curățarea și amenajare gropii de gunoi, și altele de acest gen, dintre care unele au fost începute deja, cum ar fi lucrările la căminul cultural.

„Pregătim în vara acestui an întâlnirea «Fii Satului» și pentru asta avem nevoie de un locație. Căminul nu s-a mai renovat de zeci de ani, iar acum încercăm să-i dăm o altă față. Sperăm să reușim până la data de 15 august, când e programată sărbătoarea", a precizat primarul.

Sorina Ambruș

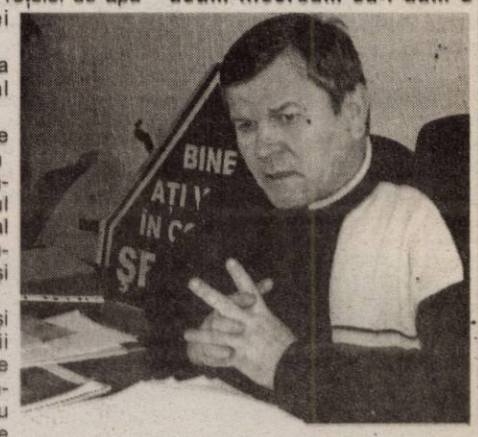

Sistemul de termoficare va fi modernizat printr-un proiect finanțat de Banca Mondială

● De la consumator spre producător

Aradul, alături de alte 15 orașe din țară, a fost inclus într-un program de finanțare al Băncii Mondiale de peste 200 milioane de euro, al cărui scop este reabilitarea și modernizarea sistemului de termoficare. Coordonatorul proiectului a fost desemnată compania „SWS" Stadtwerke Saarbrücken AG, societate de management integrat al utilităților din Saarbrücken.

Elaborarea studiului de fezabilitate în vederea finanțării se va realiza din fonduri nerambursabile atrase de SWS și de Asociația Profesională a Societăților de Termoficare din Germania/Guvernul Germaniei.

Reabilitarea și modernizarea presupune aplicarea unui concept nou, bazat pe experiența dobândită în restructurarea sistemelor de termoficare din Germania și alte state europene, care pleacă de la consumatorul final spre producător de energie termică, adică altfel decât se făcea până acum. Conceptul a fost elaborat de prof. dr. ing. Franz Heinrich, președinte al Stadtwerke Saarbrücken AG. Etapele sunt: contorizarea consumurilor individuale; refacerea rețelelor de distribuție pentru eliminarea pierderilor; dimensionarea și modernizarea producătorilor de energie termică.

În baza modelului Saarbrücken, la Arad s-a și introdus conceptul de externalizare a parcului de contoare. În 2002 s-a înființat MPC Arad, companie de management al parcului de contoare.

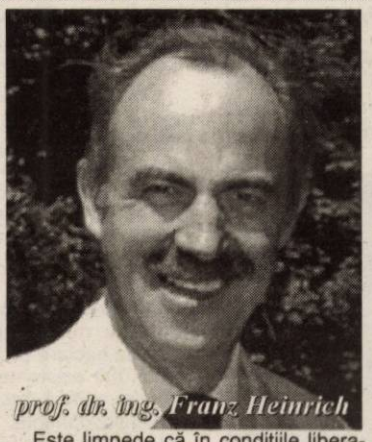

prof. dr. ing. Franz Heinrich

Este limpede că în condițiile liberalizării pieței de energie, a majorării accentuate a prețului energiei termice, dar și a apariției unor soluții alternative la sistemele centralizate de termoficare, doar printr-o radicală transformare sistemele de termoficare se vor dovedi și la noi, ca și în vest, o soluție economică, ecologică și sigură pentru asigurarea confortului termic.

Împreună cu Contor Zenner Romania, SWS a câștigat în 2003 licitația de reabilitare și modernizare a sistemelor de alimentare cu căldură și reabilitare termică a circa 660 blocuri din cinci orașe din țară - inclusiv București -, realizând decontarea individuală a consumului de energie termică pentru 12.000 de apartamente.

Doru Sava

IMAR – afectată de întărirea leului

● Producția fabricii este exportată în proporție de 85%

Una dintre cele mai importante fabrici de mobilă din România este și compania IMAR Arad. Circa 85% din producție este destinată exportului, de aceea un curs crescut al principalelor valute, venea ca o mănușă unității arădene. De altfel, o monedă națională slabă este în avantajul exportatorilor și în detrimentul importatorilor. În ultimele trei luni însă, leul s-a întărit puternic în raport cu euro și dolarul. Pe lângă acest fapt **„materialul lemnos s-a scumpit cu 60%, iar PAL-ul cu 40%. Și asta s-a întâmplat în ultima jumătate de an. Dacă mai adăugăm aici creșterea prețurilor la energie electrică cu 12%, la motorină cu 30%, avem o mulțime de factori cu influențe foarte mari asupra costurilor de producție. Față de anul trecut euro s-a depreciat în raport cu leul cu 10%, iar dolarul cu 14%. Suntem într-o situație paradoxală, dar asta contează mai puțin. Rămâne faptul că industria lemnului în general și, implicit și compania noastră sunt afectate de toate aceste fenomene"**, spune ing. **Andrei Grecu,** directorul general al IMAR Arad. În ce privește destinația exporturilor companiei arădene o treime se duce pe zona dolarului, iar două treimi pe cea euro.

Doar anul trecut, din cauza devalorizării valutelor, IMAR a înregistrat o scădere a veniturilor cu 8 miliarde de lei. **„În ipoteza în care euro va fi la un curs de 36.000 de lei, iar dolarul la 28.000 de lei, scăderea prognozată a veniturilor ar fi de 15 miliarde de lei. Dacă pragul ajunge la 27.000 de lei, respectiv 35.000 de lei, pot afirma că vom înregistra pierderi"**, punctează directorul Grecu.

Deja unele companii care activează în acest domeniu și-au închis porțile. În fața dezastrului care pare a fi destul de aproape, sindicatele și patronatele din industria mobilei și a lemnului s-au coalizat solicitând premierului și guvernatorului BNR o întâlnire pentru a analiza situația existentă, dar și de a dispune de un program de măsuri care să redreseze activitatea.

„Dacă se continuă în acest mod, în câteva luni vom asista la colapsul industriei lemnului. Unii colegi au și închis porțile. În ce ne privește pe noi, situația tinde să devină periculoasă, odată cu trecerea timpului. Deocamdată stăm în espectativă pentru că nu putem să ne facem nici un plan, neștiind la ce prag vor ajunge euro și dolarul. Situația este de neînțeles. La acest curs deficitul se va majora. În ipoteza în care cursul ar fi la 40.000 de lei, pierderile ar fi de 18.000 de miliarde de lei, iar la cursul de 42.500 de lei s-ar obține un surplus de 30.000 de miliarde de lei. Nu înțeleg de ce nu intervine BNR, cum se întâmplă în SUA și, mai ales în Japonia, unde băncile centrale vor o monedă națională mai slabă", a conchis directorul Grecu.

Ar fi varianta măririi prețurilor, însă contractele externe sunt clare, iar o creștere, chiar și ușoară de prețuri ar putea însemna pierderea unor parteneri, deci a unor surse de bani. Sectorul industriei lemnului și al mobilei înseamnă la acest moment 185.000 de salariați și exporturi care se ridică la aproape 2 miliarde de euro anual.

G. Constantinescu
Foto: Ștefan Matyaș

DOBÂNZILE BANCARE în vigoare la 15.02.2005

Denumirea băncii	Suma minimă (lei)		Dobânda (% pe an)											
			Persoane fizice						Persoane juridice					
	Persoane fizice	Persoane juridice	la vedere	Pe termen de (luni) 1	2	3	6	9	12	la vedere	Pe termen de (luni) 1	2	3	6	9	12
BCR	-	25.000.000	0.5	13	-	14,25	14,5	14,75	15	0,5	13	-	14,25	14,5	14,75	15
BRD	1.500.000	3.000.000	0,5	13,5	-	14	14	14	14,25	0,5	13,5	-	14,5	14,5	14,5	14,75
San Paolo IMI Bank	3.000.000	50.000.000	1	13,5	14	14	13,5	13	13	1	13,5	14	14	13,5	13	13
B. Transilvania	1.000.000	25.000.000	1	13	–	13,5	14	14	14	1	13	–	13,5	14	14	14
BancPost	3.000.000	100.000.000	0	13,5	–	14,5	14	14,5	15	1	12,5	–	13,5	14	-	14
Romexterra	1.000.000	50.000.000	1	15	–	16	16,25	16,5	16,5	1	15	–	16	16,5	16,5	16,5
B. Românească	500.000 la sume peste 5000 Euro - bonificații suplimentare	15.000.000	1	14,75	–	15	15,25	15	15	1	14,75	–	15	15,25	15	15
B. Carpatica	500.000	50.000.000	0,25	13	–	14	14,5	14,5	14,75	0,25	13	–	14	14,5	14,5	14,75
Alpha Bank	-	-	0,5	13,25	13,75	14	14,25	14,25	14	0,5	12,75	12,5	12,5	12,5	12,5	12,5
CREDITCOOP Ag. Arad	300.000	2.000.000	2	15	–	16	16	17	18	2	13	–	14	15	16	18
C. C. Mureșul	300.000	2.000.000	1	14	–	16	17	18	18	1	14	–	16	17	18	18
C. C. Phoenix	500.000	500.000	1	15	–	16	17	–	18	1	15	–	16	17	–	18

Săptămână zbuciumată la bursa de valori

În săptămâna 07.02-11.02, la Bursa de Valori București s-au efectuat tranzacții în valoare de 2.452 miliarde de lei, în creștere cu 19,7 la sută față de cele realizate săptămâna precedentă. Zilele de marți și miercuri au adus scăderi importante pe bursă, iar întrucât indicile BET se depreciase cu 10 la sută, bursa a emis un avertisment, iar ordinele masive care se introduceau pe piață au blocat sistemul informatic al bursei. Prin urmare, s-a suspendat ședința, reluându-se între orele 14-15, permițând executarea ordinelor. Joi, piața și-a revenit, ordinele masive de cumpărare a titlurilor proaspăt vândute determinând o creștere care a anulat, practic, scăderea din ziua precedentă, la unele dintre titluri existând chiar creșteri. **„În ciuda volumelor însemnate pe creștere (700 miliarde), brokerii consideră că a scăzut intensitatea trendului de creștere a pieței. Cât timp pe piață nu vor veni informații noi, cotațiile se vor înscrie în ceea ce analiza tehnică numește „trading channel" (evoluție statică). O explicație pentru zilele bear de marți și miercuri ar fi decizia guvernului de a modifica nivelul impozitului pe profitul obținut din investițiile de pe piața de capital de la 1 la sută la 10 la sută, măsură luată pentru alinierea la nivelul practicat în UE, considerându-se că o cotă de 1 la sută nu este un argument pentru atragerea mai multor investitori, favorizând mai degrabă speculațiile"** susține Adrian Zoicaș-Ienciu, analist S.S.I.F. "BROKER" SA Cluj Napoca.

O altă știre lansată pe piață, privind eliminarea limitei de deținere a titlurilor SIF (0.1 la sută) a determinat reacții pe piață, CNVM luând hotărârea opririi lor de la tranzacționare, marți, respectiv vineri, în vederea protejării investitorilor.

În săptămâna care a trecut, SIF 5 Oltenia a prognozat evoluția bună a pieței și a lansat o politică agresivă pe piață, cumpărând pachete importante în cadrul unor companii ca Sanex, Argus, Antibiotice. **„Un loc important l-au ocupat și tranzacțiile cu acțiuni Petrom. Astfel, SIF 5 a vândut un pachet de 215 milioane titluri SNP, în valoare de 559 miliarde de lei, după care a participat la majorarea capitalului social al companiei, subscriind 231.6 milioane de acțiuni, pe care a plătit doar 500 miliarde. În final, putem conchide că am avut de a face cu o săptămână zbuciumată la bursă, plină de evoluții contradictorii, indicii pieței închizând vineri pe scădere, cu excepția indicelui societăților de investiții financiare"**, mai spune Adrian Zoicaș-Ienciu, analist S.S.I.F. "BROKER" SA Cluj Napoca.

Cosmin Mihuța

Zonele industriale ale Aradului vor fi extinse

Pentru realizarea obiectivului de dezvoltare economică a Aradului, Consiliul Local a aprobat, în urmă cu câteva zile, zonificarea funcțională a unor teritorii din municipiu. Unele zone din oraș, deja existente, vor fi extinse. Este cazul zonelor industriale de vest și a celei de nord. Altele vor fi înființate. **„Prin hotărârea Consiliului am definit și alte zone de dezvoltare ale Aradului. Toată această strategie a fost creată pentru că prevedem dezvoltarea orașului pe mai mulți ani și trebuie să pregătim, din acest punct de vedere, aceste zone"**, spune primarul Gheorghe Falcă.

Astfel, în apropierea CET-ului se preconizează o zonă pentru servicii de transport, inclusiv înființarea unor parcuri auto; în cartierul Sânicolau sunt prevăzute două zone, una cu destinația locuințe, sport, agrement, iar cealaltă - industrie, prestări servicii, depozit; la Ceala va fi o zonă de sport și agrement. În ceea ce privește zonele industriale deja existente - cea de nord, cea de vest, dar și cea de est - ele vor fi extinse, așa cum am menționat. Zona Industrială de Vest este cea care a cunoscut cea mai rapidă dezvoltare. De la înființarea ei, acum șase ani, aici au cumpărat terenuri circa 30 de firme, zona fiind, la ora actuală, ocupată aproape în totalitate. Fiindcă nu mai există teren disponibil, dar solicitări sunt, Primăria are în vedere un plan pentru extinderea ei cu circa 150 de hectare.

O zonă industrială nouă

În scurt timp, Aradul va mai avea o zonă industrială. La ieșirea din oraș, spre Zădăreni, există aprobat un PUZ (plan urbanistic zonal); o suprafață de circa 100 de hectare va deveni noua zonă industrială a Aradului. **„Destinația acesteia va fi industrie și servicii. Există deja solicitări ale firmelor pentru terenuri în această zonă. Primăria e acum în faza de scoatere a terenului din circuitul agricol, operațiune care ne va costa cam 60 de miliarde de lei, bani de la buget. Apoi vom începe investițiile în infrastructură. Introducerea utilităților - apă, gaz, curent, canalizare - vor fi suportate tot din bugetul local"**, spune primarul Falcă.

Gerlinde Knap

Consiliul Județean Arad beneficiară a investiției

„Dezvoltarea potențialului turistic al stațiunii balneo-climaterice Moneasa, inclusiv a drumului județean DJ 792B Moneasa (km 33+700, 34+214)"

a solicitat obținerea acordului de mediu la A. P. M. Arad și anunță publicului interesat decizia etapei de încadrare a proiectului: **desfășurarea acestei activități va avea un impact semnificativ asupra mediului și populației, ca urmare este necesară evaluarea de impact.**

Informațiile privind potențialul impact asupra mediului pot fi consultate la sediul **Inspectoratului de Protecție a Mediului Arad, Bd. Dragalina nr. 16, în zilele de marți și joi, între orele 9-11.**

Observațiile publicului se primesc zilnic, la secretariatul **Inspectoratului de Protecție a Mediului Arad, Bd. Dragalina nr. 16, timp de zece zile lucrătoare după data publicării prezentului anunț.**

(com./02.2005)

Consiliul Local al Municipiului Arad,

titular al proiectului **„Reabilitarea centrului istoric vechi al municipiului Arad"**, anunță *publicul interesat asupra depunerii solicitării de obținere a acordului de mediu pentru proiectul* **„Reabilitarea centrului istoric vechi al municipiului Arad."**

Informațiile privind potențialul impact asupra mediului al proiectului propus pot fi consulate la sediul APM Arad, **Bd. Dragalina nr. 14, în zilele de luni-vineri, între orele 8-16,00.**

Observațiile publicului se primesc zilnic, la sediul **APM Arad, până la data de 26.02.2005** (ziua limită de primire a observațiilor).

(c. 910/2004)

Cea de-a 13-a scrisoare către un fumător

Motto: *Fumatul este plăcerea care poate ucide*

În cazul tău drogul a fost țigara, în cazul altuia a fost alcoolul, cânepă indiană, heroină, cocaină sau alte fiice ale morții.

Starea de dependență, este cea care te ține legat, de cel ce ți-a furat pâinea ție și copiilor tăi. El cunoaște foarte bine acest fenomen. Îl speculează, manipulează și controlează perfect. Prin starea de dependență el te controlează pe tine. Tu nu îți mai aparții ție și familiei tale. Îi aparții lui. În momentul când drogul te-a doborât, devii inutil și neinteresant pentru el. Dar el sigur nu va pierde nimic prin dispariția ta. El va pune stăpânire și îi va subjuga pe alții așa cum te-a subjugat o viață întreagă pe tine. Mijloacele lui de propagandă sunt foarte bine puse la punct. Unele din ele sunt subtile, perfide, dacă nu chiar perverse.

Pe stradă trebuie să fii atent să nu te izbești cumva de un afiș publicitar. Afiș cât casa în care sunt prezentate diverse tipuri de țigări. Iar undeva jos într-un colț stă scris într-un mod impersonal. „Tutunul dăunează grav sănătății". Dar câți pietoni citesc tot afișul? Majoritatea se uită doar la pachetele prezentate, de citit nu mai au timp, pentru că se grăbesc. Iar unii din grabă au uitat țigările acasă, dar noroc că au văzut reclama care i-a direcționat spre primul debit de tutun.

Și câți liceeni sau tineri studenți sau cei care vor să abandoneze fumatul sau cei care s-au lăsat de curând de țigară nu trec pe stradă. Toți trec pe acolo. La toți le fură privirea, că doar nu au orbul găinii. Semnalul perceput vizual, automat este procesat în subconștient și conștient. Și așa ești în pericol de a cădea sau de-a recădea în ispită.

Ispita este mare, pentru unii are semnificația fructului oprit din grădina lui Eden. Dar spre deosebire de povestea din Geneza nu mai este necesar șarpele, care să te ispitească. Șarpe, care să culeagă mărul din pom pe care să ți-l ofere pentru a mușca. Cu alte cuvinte, nu mai este necesar intermediarul. El a fost exclus. Nu era rentabil din punct de vedere economic. Nu se încadrează în spiritul economiei de piață. Șarpele a fost înlocuit de reclama vizuală și/sau auditivă. Așa că te duci singur și-ți cumperi pe bani, de multe ori pe banii pentru pâine. Îți cumperi țigara. Și o cumperi nu odată, ci de sute, ba mii de ori.

O cumperi de la el. Măcar șarpele i-a oferit mărul Evei, pe gratis. Este adevărat că nu era al lui, ci al celui care a creat grădina. Așadar, nu avea nici un drept să o facă, dar totuși a făcut-o. Și-a făcut-o pentru că avea elemente comune cu cel care și-a vândut țigara. Fiecare vroia câte ceva. Șarpele a vrut și el să domine spiritul, pentru că ulterior să obțină și trupul. Dar nu vroia bani. Cel ce ți-a vândut și îți vinde țigara vrea întâi banii tăi, dar pe care nu poate să îi aibă, dacă nu ți-a stăpânit ce vroia și șarpele să subjuge.

Și așa cel ce vinde tutun și alte droguri a pus stăpânire pe tine și pe alții asemănători ție. Pe el nu-l interesează, ce se va întâmpla cu tine.

Prof. Dr. T. Horvat

Știați că...

● **comportamentul matern este diferit în funcție de vârstă?** Un studiu canadian a demonstrat că mamele mai mature (26-40 ani) tind să manifeste mai mare afecțiune față de copiii lor, comparativ cu mamele mai tinere (17-25 ani).

Pe de altă parte, rezultatele studiului arată că mamele care au avut parte de o grijă constantă din partea familiei lor, în timpul copilăriei, își iubesc copiii mai mult decât cele care au fost lăsate în grija bonelor.

● **vitamina D încetinește procesul de evoluție al cancerului de prostată?** Suplimentele de vitamina D administrate unui bolnav de cancer la prostată încetinesc procesul de evoluție a tumorii, indică rezultatele unui studiu al unei echipe de cercetători canadieni.

● **ouăle din Germania conțin dioxină?** Autoritățile germane au solicitat introducerea unor standarde ecologice ridicate în fermele de pe tot cuprinsul țării, după ce s-a descoperit că ouăle comercializate pe piață conțin dioxină, o substanță chimică incriminată în apariția cancerului, relatează site-ul BBC. Explicația constă în faptul că găinile fermierilor au fost lăsate pe câmpuri contaminate chimic.

● **sucul de grapefruit a ridicat discuții?** Un studiu elaborat de cercetători de la University of Rochester Medical Center avertizează că, excesul de suc de grapefruit face rău persoanelor care iau medicamente pentru scăderea colesterolului și a trigliceridelor din sânge. Medicii au explicat că sucul de grapefruit este metabolizat de aceeași enzimă a ficatului care procesează acest tip de medicamente. Atunci când sistemul de transformare a alimentelor în substanțe necesare corpului este supraîncărcat, sucul de grapefruit poate „înfunda" sistemul, menținând ficatul ocupat și blocând procesarea medicamentelor și a altor substanțe.

Medicul vă răspunde!

● **A. T., 68 ani, Arad.** Într-adevăr, cartilajul de rechin a fost intens studiat, în ceea ce privește efectul său de inhibare a dezvoltării tumorilor. A și fost un studiu publicat în anul 1983 de doi cercetători renumiți de la Massachusetts Institute of Technology, care au demonstrat că în cartilajul de rechin există substanțe care inhibă dezvoltarea rețelei sanguine ce asigură nutriția tumorilor, împiedicând proliferarea lor. Cu zece ani mai târziu, un alt cercetător american, William Lane, a publicat o carte cu titlul „Rechinii nu se îmbolnăvesc de cancer", în care sunt adunate tot felul de rezultate ale studiilor efectuate pe rechini. Pe lângă efectul imunomodulator, s-a descoperit că anumite glucide ce intră în compoziția cartilajului de rechin, denumite și mucopolizaharide au un efect antiinflamator, cu

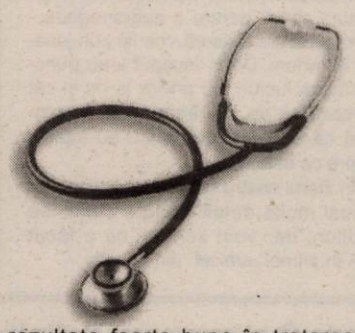

rezultate foarte bune în tratarea reumatismului cronic sau al traumatismelor articulare. Studiile efectuate au dovedit netoxicitatea cartilajului de rechin, indiferent de doză.

● **L. C., 26 ani, Arad.** În stările febrile crește necesarul de vitamina C al organismului. Preparatele moderne de vitamina C conțin și bioflavonoide, substanțe ce favorizează absorbția vitaminei C, fiind preferată administrarea lor concomitentă.

● **A. S., 41 ani, Arad.** Cine are colesterolul crescut în sânge trebuie să adopte, înainte de a începe un tratament medicamentos, un regim alimentar sărac în grăsimi animale și crescut în fibre (legume, fructe, cereale integrale). Produsele care au un conținut crescut în colesterol sunt: cașcavalul, ouăle, ficatul, excesul de carne. Nici un aliment din cele enumerate nu poate fi exclus în totalitate, ci doar trebuie redusă cantitatea. Pe de altă parte, trebuie crescută cantitatea alimentelor de origine vegetală, care nu conțin colesterol.

Alimentul cel mai bogat în fibre celulozice îl constituie tărâțele de grâu, după care urmează tărâțele de ovăz.

Și la Arad

Ecograf de ultimă generație

La sfârșitul anului trecut, prezentam în pagina de sănătate un scurt articol despre ecografia tridimensională computerizată ca pe o noutate de explorare imagistică modernă. Bucuria mea este să vă anunț, dragi cititori, că și la Arad putem beneficia de o astfel de metodă de diagnostic, deoarece un astfel de aparat a fost achiziționat de domnul dr. Ovidiu Parscuta, medic primar radiologie-imagistică. Domnia sa ne va prezenta, în continuare, câteva date despre performanțele acestui aparat:

● explorează și memorează punct cu punct un volum ce înglobează structuri interne diferite, care pot fi normale sau patologice. Achiziționarea acestui volum se efectuează cu aparatură sofisticată, care reconstruiește tridimensional un mare număr de secțiuni efectuate în toate cele trei direcții ale spațiului. Odată volumul extras din organism, va putea fi prelucrat prin reprezentare tridimensională pe monitor, această prelucrare computerizată ducând la „transformarea" pixelilor de imagine tridimensională în voxeli, cu reprezentare tridimensională. Timpul necesar achiziției de volum este scurt (câteva secunde), dar timpul necesar prelucrării computerizate este de 10-15 minute, în funcție de complexitatea țesuturilor examinate, de puterea computerului, de experiența și profesionalismul examinatorului.

● aparatele de ultimă generație achiziționează volumul din regiunea de interes în mod automat, printr-un mecanism automat de baleere situat în interiorul traductoarelor moderne, rezultând imagini bidimensionale, care vor fi scanate și vor constitui scheletul de compunere a imaginii tridimensionale.

● ultima noutate în domeniu o reprezintă metoda tridimensională în timp real (3D LIVE), așa-zisele imagini quadrimensionale (4D), timpul fiind cea de-a patra dimensiune, astfel că ecografia 3D LIVE (4D) este considerată din acest punct de vedere, ca un pas înaintea celorlalte metode de explorare imagistică moderne, prin faptul că metoda 3D LIVE (4D) este sincronă cu realitatea atât sub aspect morfologic, cât și sub aspect temporal, restul examinărilor imagistice fiind defazate temporal, cu alte cuvinte, ceea ce se obține prin metoda 3D LIVE se întâmplă exact în timpul examinării, față de celelalte metode în care imaginea de pe ecran reprezintă doar o informație retrospectivă, care s-a consumat înainte și este defazată temporal. Redarea imaginii se realizează în mai multe moduri: poliedrică, în suprafață, în profunzime, în funcție de ceea ce dorim să explorăm. În afară de detaliile morfologice, prin metoda tridimensională se poate obține imaginea stereospațială a vascularizației diverselor structuri și implicit a calculării indicilor de pulsatilitate și rezistivitate a vitezelor de flux, ce pot aduce informații determinante în ceea ce privește natura benignă sau malignă a leziunilor morfologice depistate, prin tehnica DOPPLER-color și POWER-DOPPLER, putându-se examina atât fluxurile rapide, cu sau fără turbulențe din sistemul circulator arterial și venos, cât și fluxurile lente, caracteristice vascularizațiilor terminale, parenchimatoase.

Examinarea tridimensională se poate realiza prin abord percutan, intracavitar (endovaginal, endorectal, pentru îndepărtarea artefactelor de tip aeric care deranjează calitatea imaginii ecografice.

N. R. În următoarea pagină de sănătate vom prezenta avantajele pe care le aduce această metodă modernă de investigație.

DISFUNCȚII SEXUALE MASCULINE

Clinica ON tratează folosind cele mai moderne metode:

PROBLEME DE POTENȚĂ
ERECȚIE SLABĂ, INCOMPLETĂ
EJACULARE PRECOCE

● Discreția pacientului garantată
● Camere de așteptare private

ON CLINIC
CENTRU MEDICAL INTERNATIONAL

Informații și programări: București: 021-3111929 Iași: 0232-265551
Baia Mare: 0262-214243 Brașov: 0268-333989 Constanța: 0241-548461
Timișoara 0256-302588

www.onclinic.ro (c.922/2005)

Remedii naturiste

◆ **Scaiul vânăt - Herba Eryngium planum**

Scaiul vânăt este originar din regiunea Mării Negre și Mediterane. S-a răspândit în Europa Centrală până în Anglia. A apărut și pe continentul American și în sudul Australiei. În România este peste tot prezent, dar, mai ales în Transilvania și Banat.

◆ Utilizarea medicală a scaiului vânăt datează din antichitate. Atunci se utilizau rădăcinile ca **substanțe vomitive.**

◆ În secolele 16 și 17 se folosea scaiul vânăt ca **diuretic și pentru afecțiuni hepatice.**

◆ La începutul secolului 19 medicul D. G. Rademacher (1772-1850) a obținut o tinctură din sâmburi de scai vânăt, pe care a utilizat-o în **afecțiunile**

ficatului, splinei și veziculei biliare.

◆ Se numără printre plantele medicinale cele mai eficiente în **tusea convulsivă**, după părerea dr. farm. Ovidiu Bojor.

◆ Rădăcinile plantei conțin substanțe alcaloide, tanini, saponină și urme de uleiuri volatile. **Este planta cu acțiune expectorantă care este cea mai puțin dăunătoare pentru organism, fapt pentru care se recomandă de dr. Andor Olah și pentru copii.** O linguriță din porțiunile plantei de deasupra pământului (Herba) se lasă să fiarbă timp de 10 minute. Se mai lasă la infuzat 15 minute, apoi se strecoară și se îndulcește cu miere de tei. Se beau 2-3 căni de ceai pe zi.

Pagină realizată de dr. Maria Filimon

Sportivul săptămânii

Baschetbalistul Bernard Haslett (West Petrom)

Dragostea l-a rechemat la Arad

Unul dintre exponenții victoriei petroliste din deplasare, în fața Forexului din Brașov (81-73), a fost americanul Bernard Haslett. Maxim realizator, cu 23 de puncte. Șase „triple". Un argument de bază în vederea desemnării făcute, conducând la interviul de mai jos.

– Bernard, care sunt primele tale impresii după revenirea la echipa petrolistă?

– Sunt bucuros de succesele realizate. În tur, echipa câștigase doar de trei ori. Disputele adjudecate cu Rapidul, Sibiul și Brașovul sunt foarte importante în încercarea noastră de a pătrunde în play-off.

– Totuși, de ce te-ai întors la West Petrom?

– Ca să fiu sincer, am o prietenă aici. Este, poate, motivul principal. Ultima mea legătură, consfințită, nu a funcționat (și) din pricina depărtării. La Arad am o serie de prieteni care, la rândul lor, au contat în decizia luată.

– Ce variante mai aveai?

– Inițial, m-am gândit să îmi încerc norocul în Israel, apoi a existat o variantă din prima ligă maghiară. Am optat, în cele din urmă, pentru clubul petrolist.

– Ești printre cei mai valoroși jucători din lot. Nu apasă o presiune suplimentară asupra ta, din acest motiv?

– Nici vorbă. Chiar este bine că mă aflu în această postură. Aș adăuga, totuși, că suntem mai mulți baschetbaliști importanți în lot, și i-aș enumera aici pe Isleam, Toroman sau Tosici, dar și pe ceilalți.

– Până când ai contract? Ce vei face la finalizarea lui?

– Contractul meu cu West Petrom expiră la terminarea stagiunii. Nu știu ce voi face după aceea, voi decide atunci. Depinde de situația în care se va afla clubul. Vreau să mă concentrez pe ceea ce trebuie să fac acum, ținând cont de relația deosebită pe care o am cu oamenii din club și cu fanii din tribune, pe care îi respect, dorindu-i aproape în orice împrejurare.

– Cele trei meciuri de până acum...

– Cu excepția celui cu Rapid, au fost cu adevărat dificile.

– Dar cel cu Dinamo?

– Vom vedea ceea ce putem în fața unui adversar redutabil. Greutatea apasă pe umerii lor, nu pe ai noștri. Ne vom strădui, ne vom bate și rămâne de văzut ce iese. Sunt satisfăcut de faptul că, cel puțin în acest moment, nu mă lovesc de probleme de sănătate, de vreo accidentare.

– Ce mai face fratele tău? Mai este în armata americană, în Irak?

– În prezent este într-o bază militară din Germania. Au trecut marile emoții. Mi-a fost greu atunci, gândindu-mă permanent la ceea ce i s-ar putea întâmpla.

– Pe ce loc crezi că se va clasa West Petromul?

– Sper să fie cât mai sus. Echilibrul valoric este sesizabil. Pe locurile 6-7.

– Ești un expert în aruncările de trei puncte.

– Prea mult spus. Le exersez la antrenamente. Uneori, ele „merg"

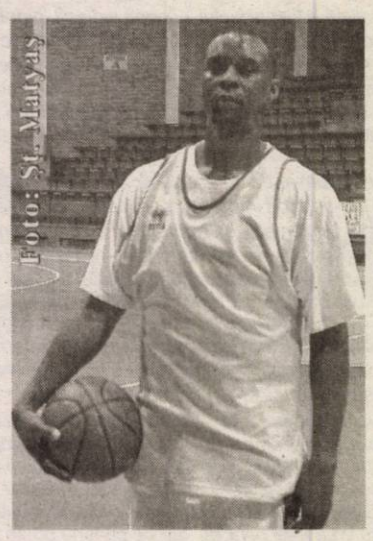

foarte bine în timpul jocurilor. Cu Sibiul, Clavon nu m-a slăbit, talonându-mă permanent, prin urmare la acest capitol am cam „scârțâit". Și inelele, panourile folosite acum la sală sunt diferite. Treabă de obișnuință...

A consemnat
Adrian Hărțău

Albe și negre

Dacă minte nu e...

Uneori n-ajunge să fi înzestrat cu talent. Îți trebuie și minte pentru a izbândi, în orice domeniu. Fiindcă talentul nativ, nedublat de o gândire sănătoasă, rețională, nu te poate propulsa spre vârf, oricât de mult ți-ai dori. Și de cele mai multe ori îți vine mintea la cap când e prea târziu. Pentru că timpul nu iartă și nu poate fi dat înapoi.

Am făcut această introducere pentru ca Dacian Cozea să înțeleagă că s-a înscris pe un drum greșit. Cu siguranță nu doar din vina lui, sfătuitorii având un rol decisiv în calea aleasă de jucător. La 16 ani, Dacian e insuficient de „copt" pentru a gândi în perspectivă. De-aici, poate, nazurile de „mică vedetă". Mofturi la care a contribuit și titlul acordat de ajefiști la finele anului trecut, unul - rămânem la părerea noastră de-atunci - forțat, în ciuda talentului jucătorului. Cozea a dat cu piciorul unei șanse cu care nu se știe dacă se va mai întâlni. Cooptat în lotul echipei fanion a Aradului, îndrăgit și apreciat de antrenori, băiatul a dat bir cu fugiții, motivându-și gestul cu stupizenii de genul: s-a simțit neglijat; nu i s-a dat șansa să se afirme; să arate ce știe și poate; nu are postul de titular asigurat. Faptul că Dacian preferă mediocritatea din fotbalul județean în detrimentul Diviziei B, spune totul despre mentalitatea lui de ... profesionist. Pare a fi adeptul păgubosului proverb: „Mai bine fruntaș în satul tău, decât codaș la oraș": Cu o asemenea gândire șansele lui de a ajunge într-o bună zi în fotbalul mare sunt minime.

Antrenorul „Bătrânei Doamne", Silviu Iorgulescu și-a ieșit „din pepeni", pe bună dreptate:„ Acest copil cu mucii la nas este foarte talentat, dar nu putea emite pretenții de titularizare. Și crede că dacă a jucat pe coclauri, la Zimand, Șofronea sau, mai știu eu pe unde, este fotbalist. Se înșeală și pe deasupra este și prost sfătuit. Nu va ajunge fotbalist adevărat oricât talent ar avea."

Noi sperăm ca pentru Dacian Cozea această întâmplare să-i servească de lecție, să tragă învățămintele ce se impun. Pentru ca mâine să nu ajungă să îngroașe lista jucătorilor care s-au născut talente și au murit speranțe...

Daniel Scridon

Pistolarii arădeni se pregătesc pentru „europene"

În Budapesta a avut loc zilele trecute, un concurs internațional de pistol cu aer comprimat - 10 m, excelentă verificare pentru apropiatele Campionate Europene de la Tallin (Estonia). Juniorii C.S.M. Arad PAB au obținut bune rezultate, după cum urmează: Giorgina Pintea - locul 1, 380 puncte, Felix Lazăr - locul 1, 570 p., Andres Freer - locul 2, 564 p., Cristian Chiș - locul 3, 558 p. I. A mai participat, din partea grupării noastre, Gheorghe Blaj. Dacă Pintea are asigurată prezența la întrecerea continentală, în lotul reprezentativ de băieți este așteptată confirmarea participării lui Freer. Ultima competiție de pregătire pentru acest eveniment major este Cupa României, din Capitală, de la sfârșitul săptămânii.

A. Hărțău

Din Medulin (Croația), transmite Leo Sfâra

„Bătrâna Doamnă", la câțiva pași de Marea Adriatică

După exact 13 ore și jumătate de călătorie, delegația UTA-ei a ajuns, luni seară, în Croația, la Medulin, pentru un cantonament de 10 zile. Cei 820 de kilometri au fost străbătuți prin Ungaria, iar din țara vecină s-a trecut direct în Croația. Aici ne-a întâmpinat o vreme frumoasă, incomparabilă cu cea de la Arad. În timpul zilei sunt 7-8 grade, iar despre zăpadă nici nu poate fi vorba. Stațiunea Medulin nu este mai mare decât un cartier al Aradului, dar se află pe malul Marii Adriatice. Practic, de la hotelul „Belvedere" acolo unde a tras delegația noastră, sunt doar câțiva zeci de metri până la malul mării.

Încă de la sosire, am avut surpriza să constatăm că aici se mai află o echipă românească, colega de serie a UTA-ei, Jiul Petroșani. Pe lângă aceste două cluburi, în același hotel sunt cazate alte șapte echipe. Din prima ligă sârbă este NK Kukaricki, din cea maghiară Pecs, iar din Slovenia, Primorje. Pe lângă acestea, mai sunt două echipe din ligile inferioare ale Serbiei și tot atâtea din Austria. Stațiunea are nu mai puțin de șase terenuri de antrenament, toate gazonate. Programul de pregătire, aici referindu-se la ore și terenuri, îl fac organizatorii, iar un antrenament pe un astfel de teren nu poate dura mai mult de 90 de minute, pentru că atât prevede protocolul dintre părți. Antrenorul echipei UTA, Silviu Iorgulescu nu are, nici o obiecție, deoarece spune că îi este suficient o oră și jumătate pentru pregătirea pe teren.

Ieri, UTA a efectuat primul antrenament, la ora locală 10,30 (11,30, în România). A fost, practic, o „dezmorțire", lucrându-se în exclusivitate, cu mingea. Din păcate, Radu Andone a resimțit o durere la piciorul stâng și a plecat la hotel, la jumătatea antrenamentului, iar Marius Demian, rămas în urmă cu pregătirea, a avut un program separat de echipă. Ieri după-amiază, UTA s-a antrenat la 8 kilometri distanță de Medulin, adică pe un teren în apropierea orașului Pula. Tot acolo, **astăzi, de la ora 15,00, UTA va disputa primul meci amical, în compania echipei bosniace Travnik. Mâine, de la aceeași oră, „Bătrâna Doamnă" va da piept cu slovenii de la Primorje, iar duminică se va juca meciul vedetă, UTA-NK Maribor, campioana Sloveniei. Ultimul joc amical se va disputa marți, în compania unei echipe nedesemnate încă.**

Medicul echipei UTA, Florin Vuin se poate confrunta, la finalul cantonamentului, cu o problemă delicată. Cele trei mese pe zi, de care beneficiază toate echipele, sunt în stil „bufet suedez". De aici, până la o greutate mai mare a jucătorilor nu ar fi decât un pas. Vuin, alături de maseurii Ifrim și Tomescu vor face eforturi, zilnic, pentru a supraveghea - într-o oarecare măsură - ce își pun jucătorii în farfurii. De la început s-au punctat câteva lucruri, cu privire la ce și cât urmează să se mănânce, asta însemnând că elevii lui Iorgulescu au înțeles despre ce este vorba.

În ziarul nostru de mâine vom reveni cu mai multe detalii despre stațiunea Medilun, dar vom scrie și ce a făcut UTA în primul „amical" din Croația.

Fotbal - Cupa UEFA

Steaua are șansa ei cu Valencia

După mulți ani de așteptare, fotbalul românesc are o reprezentantă în primăvara europeană. Steaua București a pătruns până în faza optimilor de finală ale Cupei UEFA, unde va avea ca adversară campioana Spaniei, Valencia, echipă ajunsă în această competiție după ratarea calificării din grupele Ligii Campionilor.

Prima manșă a acestui duel aparent inegal, dar în care, totuși, Steaua are șansa ei, are loc în această seară, la Valencia. Partida va începe la **ora 22,30 și va fi transmisă în direct de TVR 1.**

Returul confruntării este programat peste o săptămână la București.

D. Scridon

Ziua amicalelor

La mijlocul acestei săptămâni, echipele arădene dispută o serie de jocuri cu caracter de verificare, după cum urmează:

- Tricotaje Ineu - CFR Timișoara (Ineu, ora 15)
- ACU Goldiș Arad - Unirea Sânnicolaul Mare (teren Astra-CFR, ora 15)
- UAV Telecom Arad - Șoimii Lipova (ora 15)

Și echipa de rugby, Contor Zenner CSU Aurel Vlaicu dispută un test amical la Lupeni, în compania formației Minerul din localitate.

D. S.

providing the future rds

Romania Data Systems, unul dintre cei mai mari operatori de telecomunicații și acces Internet din România

angajează personal la filiala Arad, pentru următoarele posturi :

1. REPREZENTANT VÂNZĂRI / BUSINESS

Responsabilități principale:
- Prezentarea produselor și serviciilor RDS pentru potențiali clienți, în special firme
- Încheierea de contracte de telefonie fixă și internet

Cerințe:
- Studii superioare de specialitate (se acceptă și ani terminali)
- Experiență în vânzări și activități de marketing
- Cunoașterea temeinică a pieței locale
- Cunoștințe operare PC (Office, Internet)
- Spirit de analiză și inițiativă
- Sociabilitate, responsabilitate, muncă în echipă
- Cunoștinte de limba engleză. Cunoașterea altor limbi străine reprezintă un avantaj.
- Permis de conducere - reprezintă un avantaj

2. ASISTENT VÂNZĂRI / PROCESARE

Responsabilități principale:
- Procesarea documentelor interne pentru clienții de Internet și telefonie
- Întocmirea de rapoarte, statistici interne

Cerințe:
- Cunoștinte operare PC (Office, Internet, baze de date)
- Experiența în munca de procesare a documentelor
- Atenție la detalii, responsabilitate, muncă în echipă
- Disponibilitate pentru program în 2 schimburi
- Cunoștinte de limba engleză, studii superioare - constiuie un avantaj

3. ASISTENT TEHNIC/PROCESARE

Responsabilități principale:
- Activarea serviciilor de telefonie fixă la clienți
- Procesarea documentelor interne din punct de vedere tehnic

Cerințe:
- Cunoștințe operare PC (Office, Internet, baze de date)
- Experiență în munca de procesare a documentelor
- Atenție la detalii, responsabilitate, muncă în echipă
- Disponibilitate pentru program în 2 schimburi
- Cunoștinte de limba engleză, studii superioare - reprezintă un avantaj

4. ASISTENT VÂNZĂRI/SECRETARIAT

Responsabilități principale:
- Preluarea apelurilor telefonice de la clienți
- Întocmirea de rapoarte, statistici interne

Cerințe:
- Cunoștinte operare PC (Office, Internet)
- Experiență în activități de secretariat
- Comunicativitate, seriozitate, amabilitate
- Cunoștințe de limbă engleză - constituie un avantaj

5. INGINER / TEHNICIAN ELECTRONIST

Responsabilități principale:
- Dezvoltarea rețelei de comunicații de date și telefonie

Cerințe:
- Studii superioare de specialitate absolvite sau student la facultate cu profil tehnic
- Experiență în domeniu constituie un avantaj
- Cunoștințe operare PC
- Comunicativitate, spirit de observație, capacitate de sinteză, muncă în echipă
- Responsabilitate, abilitatea de a asimila noi cunoștinte
- Carnet de conducere, stagiu militar satisfăcut - reprezintă un avantaj

(c. 344/2004)

Persoanele interesate sunt rugate să trimită un CV și o scrisoare de intenție, cu specificare expresă a postului dorit, până la data de 25 februarie 2005 la e-mailul angajari@rdsar.ro sau la faxul 0257/228201. Doar persoanele selectate vor fi contactate pentru un interviu.

S.C. GROUP CRISAN S.R.L.

ANGAJEAZĂ INGINER SUDOR

Cerințe:
- vechime în muncă minim 3 ani
- stagiul militar satisfăcut
- permis de conducere
- limba engleză - scris, vorbit (germană, italiană - avantaj)
- PC - MS Office, Internet
- abilități de comunicare și lucru în echipă
- disponibilitate la deplasări în străinătate

SE OFERĂ SALARIZARE DE EXCEPȚIE.

Informații se pot obține la telfax 0257-280.190 sau 280.714.

(3709918)

AGENȚIA JUDEȚEANĂ PENTRU OCUPAREA FORȚEI DE MUNCĂ ARAD

cu sediul pe str. Călugăreni nr. 1A

ANUNȚĂ CĂ ÎN DATA DE 14 MARTIE 2005, ORA 9,00 va avea loc concursul pentru ocuparea unui post de

INSPECTOR - pentru Punctul de lucru Ineu-Pâncota cu contract de muncă pe perioadă determinată.

Condițiile pentru participare sunt următoarele:
- pregătire de specialitate: studii superioare economice;
- cunoștințe operare PC: Word, Excel;
- cunoașterea unei limbi de circulație internațională;
- abilități, calități, aptitudini necesare: inițiativă și creativitate, capacitate de adaptare la munca în echipă, seriozitate;
- domiciliul în Ineu sau Pâncota constituie un avantaj.

CV-ul și cererile de participare se pot depune până în 10.03.2005 ora 12,00

Informații suplimentare se pot obține la cam. 13 Comp. Resurse Umane și la telefon 211791 sau 214311, int. 231.

(com./02.2005)

CREDITE ÎN EURO pentru micro-întreprinderi și profesiuni liberale

FONDUL ROMÂNO-GERMAN în colaborare cu BRD-GSG a lansat un nou tip de credite special pentru micro-întreprinderi (maxim **10** angajați și activitate neîntreruptă în ultimele 6 luni) și persoane fizice autorizate: profesii liberale și alte persoane cu autorizații de funcționare (asociații familiale, persoane fizice independente, producători agricoli, etc.).

Creditul oferă posibilitatea finanțării capitalului de lucru (cumpărarea de materii prime, mărfuri și alte aprovizionări) și a proiectelor de investiții și modernizare (echipamente, mașini, mobilier, instalații, construcții, terenuri, renovarea și/sau amenajarea spațiilor de lucru și a unităților de producție).

Valoarea finanțării pornește de la **500** Euro și poate ajunge până la **60.000** Euro. Termenul de rambursare este cuprins între **3 luni** și **24 luni.**

BRD oferă un **răspuns imediat** la cererea de finanțare astfel încât termenul de finalizare a analizei să nu depășească 5 zile.

Pentru obținerea mai multor informații puteți contacta consilierii de clientelă BRD-FRG care vă stau la dispoziție cu detalii referitoare la această ofertă la BRD Sucursala Arad (Bv. Revoluției 5-7) la etajul II sau la următorul număr de telefon: **0257-207244.**

(com./02.2005)

ANPH Inspecția Regională Arad

PRIMEȘTE

în perioada 16.02.-18.02.2005

SOLICITĂRI

privind acordarea de fotolii rulante (cărucior), din partea persoanelor cu handicap locomotor aflate în evidența Direcției Generale de Asistență Socială și Protecția Copilului.

INFORMAȚII LA

telefon 280.933, sau sediul ANPH Inspecția Regională Arad, Arad, P-ța Plevnei nr. 1.

Inspector-șef - Ec. Lucea Aurel

(com./02.2005)

Regia Națională a Pădurilor - Romsilva

prin **DIRECȚIA SILVICĂ ARAD**

anunță **ORGANIZAREA UNEI LICITAȚII DE MASĂ LEMNOASĂ FASONATĂ de calitate deosebită (buștени furnir și gater A) din producția anului 2005, în data de 10.03.2005, ora 10,00, la Hotel Central Arad.**

Ofertele vor fi depuse în plic închis la sediul Direcției Silvice Arad până cel târziu în data de 10.03.2005, ora 8,30. Cantitatea totală estimată a fi supusă licitației este de 1200 mc bușteni din speciile cireș, nuc, tei, stejar, fag, paltin și frasin.

Caietul de licitație cu toate datele privind depozitele în care va fi expus materialul lemnos, lista pieselor și a loturilor, precum și alte informații referitoare la desfășurarea licitației, va putea fi cumpărat începând cu data de 01.03.2005 la sediul D.S. Arad.

Informații suplimentare se pot obține de la sediul Direcției Silvice Arad, str. Episcopiei nr. 48, tel. 0257/280261, fax 0257/250558.

(com./02.2005)

cotta Internațional SRL SELECȚIONEAZĂ

- *TAPIȚERI CALIFICAȚI*
- *TINERI ABSOLVENȚI*

în vederea calificării în meseria de tapițer.

SE OFERĂ

▪ o salarizare atractivă ▪ condiții deosebite de muncă ▪ bonuri de masă.

CEI INTERESAȚI SUNT RUGAȚI

să se prezinte la sediul societății din Arad, str. Bicaz nr.1-5 (intrarea din str. Aleea Muncii), zilnic între orele 8-9 și 14.30-15.30.

(com. 02/2005)

First LOGISTICS & DISTRIBUTION

FIRST LOGISTICS & DISTRIBUTION S.A.

Compania noastră, lider în vânzări, distribuție şi servicii logistice, având operațiuni în întreaga țară, angajează în Arad

AGENT VÂNZĂRI

Principalele responsabilități ale postului sunt realizarea obiectivelor de vânzări şi distribuție în zona alocată, menținerea şi creşterea afacerii cu clienții existenți şi dezvoltarea bazei de clienți, respectând politica de vânzări a companiei.

Se cer:
- **Experiență în vânzări de cel puțin un an**
- **Permis de conducere - cat. B**
- **Abilități de comunicare şi negociere**

Dacă doriți să lucrați într-un mediu dinamic şi competitiv, trimiteți până la data 23 februarie 2005 un Curriculum Vitae însoțit de o scrisoare de intenție pe adresa de mai jos:

FIRST LOGISTICS & DISTRIBUTION S.A.
OP 82 - CP 91 BUCUREȘTI
Fax: (021) 461.04.60/61

(com./02.2005)

Societatea

Silvo-Cinegetică Zărandul

Târnova, nr. 734 jud. Arad, tel. 370071

organizează licitație de masă lemnoasă pe picior la sediul unității în data de 28.02.2005, ora 10,00, cu prezentarea ofertelor în plic închis.

Preselecția pentru agenții economici interesați, în data de 25.02.2005, între orele 10,00-14,00.

Volumul pe picior 2843 mc din care stejari 1614 mc, fag 66 mc, dt- 517 mc, dm - 646 mc. (com.53 - Ag. Ineu)

S.C. SUNTECH S.R.L.

EXECUTĂ ȘI MONTEAZĂ

JALUZELE

- Orizontale de la 290.000 lei/mp + tva
- Verticale (stofă) de la 220.000 lei/mp + tva
- Rulouri geam exterioare de la 690.000 lei/mp + tva

Reducere 20%

Telefoane 0743.119.676 0722.587.943

(COM.02.2005)

Prețuri speciale, calitate, eleganță

S.C. Ditre International SRL

ANGAJEAZĂ

1 CROITOR ÎN PIELE CALIFICAT

Se oferă salarizare avantajoasă, bonuri de masă, transport gratuit.

INFORMAȚII LA NR. DE TELEFON 0257/216.610

sau la sediul societății, respectiv Zona Industrială N-V, DN7, vis a vis de S.C. Laguna Light SRL. (com./02.2005)

Societate comercială româno-italiană

ANGAJEAZĂ:

- **Secretară:** cunoștințe de evidență primară, vamă, lb. italiană
- **Muncitoare:** persoane tinere, dinamice cu sau fără experiență în domeniul broderiei
- **Șef de schimb:** cunoștințe operare PC pentru mașini industriale în domeniul broderiei.

Se oferă salarii motivante și bonuri de masă.

Persoanele interesate vor prezenta un Curriculum Vitae la adresa **Arad, B-dul Revoluției nr. 24, ap. 12**, între orele **9-17, fax 219056** cel târziu vineri **18.02.2005.**

(0789401)

Mercedes Benz **AutoSchunn** Partener autorizat DaimlerChrysler Arad / Hunedoara

Organizeaza interviu pentru ocuparea postului de:

REFERENT MARKETING

Cerinte:
Absolvent studii superioare economice;
Experienta in domeniu - minim 2 ani;
Excelente abilitati de utilizare PC;
Seriozitate, devotament, flexibilitate;
Cunoasterea limbii germane sau engleze - prezinta avantaj.

Oferim:
Oportunitatea de a lucra pentru o marca de exceptie, in cadrul unei echipe tinere;
Conditii deosebite de munca si salarizare.

Candidatul ideal va impartasi filosofia Mercedes-Benz:
CALITATE, PASIUNE, PERFECTIUNE

CV-ul si scrisoarea de intentie se depun la sediul firmei sau prin e-mail la adresa alina.sighete@auto-schunn.ro.
Numai persoanele selectate vor fi anuntate telefonic.

AutoSchunn Micalaca Est DN 7 FN*tel/fax:0257/286680, 281474

(e.02.2005)

Transilvania General IMPORT-EXPORT GTIE

(distribuitor al produselor Burger, Izvorul Minunilor, Scandic etc.)

ANGAJEAZĂ GESTIONAR

Cerințe:
- ⋆ studii medii (superioare constituie avantaj)
- ⋆ experiență în gestiune min. 1 an
- ⋆ disponibilitate pentru program prelungit
- ⋆ dinamism, flexibilitate, promptitudine

Oferim:
- salariu motivant
- posibilitatea de a lucra într-o companie în plină ascensiune.

CV-urile se vor trimite la fax: 274.228 până în data de 22.02.2005.

Vor fi anunțate doar persoanele selectate pentru interviu.

(com./02.2005)

Primăria orașului Ineu

ORGANIZEAZĂ LICITAȚIE PUBLICĂ

pentru vânzarea a 2 bucăți cabaline după cum urmează:

- **1 cap cabalină (cal românesc) culoare roibă, 7 ani, preț pornire 12.000.000 lei**
- **1 cap cabalină (cal românesc) culoare albă, 23 ani, preț pornire 8.000.000 lei**

Animalele pot fi văzute zilnic la Gospodăria Comunală Ineu. Licitația va avea loc în data de 28.02.2005, ora 10,00 la Gospodăria Comunală. Tel. 0744/337107, 512435.

(com.54 - Ag. Ineu)

S.C. CONCORD MEDIA S.A.

Str. M. Eminescu nr. 55-57.

ANGAJEAZĂ:

BUCĂTAR cu EXPERIENȚĂ

RUGĂM PE CEI INTERESAȚI, să se prezinte la sediul firmei la Secția Economică telefon : 0723/343-985, 0257/280-751. (c. 305/2004)

S.C. **Roger Serv** SRL Timișoara

angajează pentru punctul de lucru Arad

ADMINISTRATOR

CONDIȚII DE ANGAJARE:
- disponibilitatea pentru program prelungit
- aptitudinea de a lucra în echipă
- experiență de minim 5 ani în organizarea și coordonarea activității persoanelor din subordine (funcții de conducere)
- fără antecedente penale
- vârsta minimă 35 ani

Numai persoanele selectate vor fi contactate.

Cei interesați pot transmite CV la nr. fax 0256-218.158.

(0789400)

BANCA COMERCIALĂ ROMÂNĂ

oferă :

agentilor economici, **finantare în regim de factoring**, în lei si valută, pentru creantele comerciale materializate în facturi provenite din livrări de mărfuri, executări de lucrări si prestări de servicii la intern/extern.

Câteva dintre **avantajele** serviciilor de **factoring** sunt:
- plata creantelor înainte de scadentă, încasarea la „termen" transformându-se în încasare la „vedere" ;
- perioada de obtinere a lichiditătii este mai scurtă decât în cazul obtinerii unui credit;
- nu sunt necesare garantii materiale;
- documentatie simplă si usor de întocmit;
- costuri reduse .

Informatii suplimentare se pot obtine la unitătile teritoriale din judet sau la adresa :

www.bcr.ro

(c.18/2005)

In the business of being the best

BE PART OF OUR SUCCESS

ALCOA

Alcoa Fujikura Ltd. (AFL) - www.aflauto.com - is a joint venture between US-based Alcoa, www.alcoa.com, the worldwide market leader in the aluminum industry, and Japanese wire and cable maker Fujikura. AFL's automotive division manufactures wire harnesses used in automotive electrical distribution systems for customers like Ford, Audi and Volkswagen in the Southwestern part of Romania. The company started its Romanian operations in 2002 as greenfield investments. Currently employs more than 2500 people and has significant future growth plans.

PROGRAMATOR PRODUCȚIE

Responsabilități:
- Coordonarea producției în functie de cerințele clientului;
- Programarea livrărilor și supravegherea lor continuă;
- Întocmirea documentelor de prognoză pe termen lung.

Cerințe:
- Colegiu sau studii superioare;
- Experiență minim 1 an într-un departament de logistică;
- Bune cunoștințe operare PC (MS Office);
- Cunoștințe bune de limba engleză (limba germană constituie avantaj)
- Persoană responsabilă, bun organizator si coordonator.

CONTABIL

Responsabilități:
- Evidența documentelor de casă și bănci, contabilizare clienți;
- Evidența stocurilor de materiale consumabile si piese de schimb;
- Analiza situațiilor financiar contabile.

Cerințe:
- Studii superioare economice;
- Mimim 3 ani experiență într-un departament financiar-contabil intr-o firma similara sau firmă de contabilitate ;
- Bune cunoștințe operare PC (Excel, Oracle Applications constituie avantaj)
- Cunoștințe de limba engleză (maghiară constituie avantaj) .

TEHNICIAN ÎNTREȚINERE

Responsabilități:
- Crează și adminstrează programele pentru mesele de test electric;
- Urmărește respectarea întreținerii preventive a utilajelor;

Cerințe:
- Studii medii tehnice (studii superioare constituie avantaj);
- Cunoștințe operare DOS;
- Cunoștințe de limba engleză/maghiară constituie avantaj.

INGINER CALITATE

Responsabilități:
- Rezolvarea cerintelor clientului si stabilirea planurilor de actiune;
- Gasirea de solutii pentru corectarea problemelor de calitate;
- Coordonarea echipei de auditori de produs;
- Pregatirea documentatiei de calitate ceruta de client;

Cerințe:
- Studii superioare tehnice;
- Experienta în domeniul calității constituie un avantaj;
- Cunoștințe operare PC (MS Office);
- Bune cunoștințe de limba engleză (limba maghiară/germană constituie avantaj);
- Disponibilitate de a calatori.

Daca sunteti pregatiti pentru urmatorul pas in cariera dumneavoastra, va rugam sa trimiteti CV-ul impreuna cu scrisoarea de intentie, atat in limba romana cat si in limba engleza, la adresa de mai jos, nu mai tarziu de o saptamana de la aparitia acestui anunt. Mentionati postul pentru care aplicati. Numai candidatii selectati vor fi contactati.

Adresa: DN 79, KM 37,5 NADAB, 315101, ARAD E-mail: Carmen.Drume@alcoa.com Fax: 0257/307126

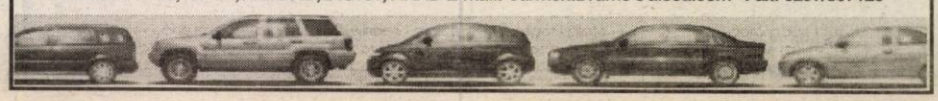

(COM.02.2005)

ANIVERSĂRI

Multă sănătate, fericire și un călduros „LA MULȚI ANI" pentru iubirea vieții mele, HANC DANA din Șicula, la împlinirea frumoasei vârste de 20 ani. Soțul HANC OVIDIU. (Ineu, 55)

MATRIMONIALE

FIRMĂ MATRIMONIALĂ GERMANĂ, intermediază CĂSĂTORII între domni GERMANI și doamne sau domnișoare ROMÂNCE, între 18-50 ani. Telefon 0257/278998; 0723.161.692. (3369)

VÂNZĂRI APARTAMENTE O CAMERĂ

Vând garsonieră confort I, etaj IV, balcon închis, amenajată modern, Piața Soarelui, 19.000 EU. Telefon 260131, 0727.334.232. (p)

Vând două apartamente o cameră, 39 mp, alăturate, posibilitate mansardare. Telefon 0723.268.475. (p)

Vând apartament o cameră la casă, Grădiște, 40 mp, ultraamenajat, 19.500 EU. Telefon 0257-210117. (3181)

Vând garsonieră neamenajată, et. 4, bl. 612, Micălaca, ocupabilă imediat, 16.300 Eu, negociabil. Telefon 0744.154.137. (3275)

Vând apartament o cameră, 6 Vânători, bloc V, scara B. Telefon 0744.181.726. (3483)

VÂNZĂRI APARTAMENTE DOUĂ CAMERE

Vând apartament ultracentral, 2 camere, dependințe, gaz, garaj, 35.000 Euro, cumpărat Legea 112. Telefon 235790. (2903)

Vând apartament 2 camere, bucătărie, 2 băi, gaz, 63 mp + teren aferent, proprietate personală, 38 mp, ultracentral, Ion Georgescu 11, ap. 4, 30.500 Euro. Telefon 0745.420.548. (3488)

Vând apartament 2 camere Vlaicu, îmbunătățit, 25.500 EU. Telefon 0766.231.477; 270856. (3244)

Vând apartament 2 camere confort I, decomandat, în Alfa, etaj 4/4, acoperiș fără probleme, puțin modificat, 70 mp, preț 31.000 EU negociabil. Telefon 0745.772.670. (3261)

Vând apartament 2 camere neamenajat, etaj 4/4, șarpantă, zona Maiakovski, preț 33.500 EU negociabil. Telefon 210464, 0788.488.075. (3245)

Vând apartament 2 camere confort 2, amenajat, zona Fortuna, preț 24.500 EU. Telefon 210464, 0788.488.075. (3245)

Vând apartament 2 camere etaj 4, Miorița, renovat integral. Telefon 0740.096.704. (3309)

Vând apartament 2 camere confort I, complet contorizat, mobilat, termopane, faianță, gresie, parchet, etc, Confecții, 31.500 EU negociabil. Telefon 252657, 0742.140.457. (3338)

Vând urgent apartament 2 camere situat între Petrom și Standard, Vlaicu-bulevard. Telefon 348157, 0724.891.570. (3341)

Vând apartament 2 camere semidecomandat, Colonia UTA, etaj 3/4, preț 32.000 EU. Telefon 0745.652.240. (3182)

Vând 2 camere în casă, parter, central, neamenajat, 70 mp, 42.000 Euro. Telefon 213192; 0722.257.409. (3363)

Vând apartament 2 camere, semidecomandat, etaj 3, cu garaj autorizat, zona 500 Micalaca, preț 32.500 Euro. Telefon 0257/279169. (3326)

Ocazie! Vând apartament 2 camere, ultracentral, 86 mp + curte, 35.000 Euro. Telefon 0721.612.964. (3400)

Ocazie! Vând apartament 2 camere, ultracentral, 200 mp, cu Legea 112, preț 30.000 Euro. Telefon 0721.612.964. (3400)

Vând apartament în Sebiș, 2 camere, îmbunătățit, pe lemne, central, sau fac schimb cu apartament în Ineu. Telefon 512308. (Ineu, 57)

Vând apartament 2 camere, 62 mp, bloc nou, Fortuna, termopan, aer condiționat, mobilat nou, electrocasnice, 38.000 Eu, negociabil (accept credit). Telefon 0357-409434. (3406)

Vând apartament 2 camere, 57 mp, renovat modern, central-Romanilor, 30.000 Eu. Telefon 270856, 0766.231.477. (3458)

VÂNZĂRI APARTAMENTE TREI CAMERE

Vând apartament ultracentral, 200 mp; casă în Pârneava. Telefon 253868; 0721.269.705. (3505)

Vând apartament 3 camere la casă, central, 157 mp utili + curte comună cu 1 vecin, pivniță, Legea 112. Telefon 289544, 0740.249.544. (3234)

Vând urgent apartament 3 camere, 2 băi, termotecă, Micălaca, 42.500 Eu. Telefon 0723.308.286. (3268)

Vând apartament 3 camere central, Podgoria, etaj 3, 42.000 EU. Telefon 286743, 0766.231.477. (3244)

Vând apartament 3 camere parter, confort II, Vlaicu-Fortuna, 22.000 EU. Telefon 0744.542.931. (3360)

Vând 3 camere decomandate, central, 116 mp, renovate, 48.000 Euro. Telefon 213192; 0722.257.409. (3363)

Vând apartament la casă, 3 camere, central - Șaguna, renovat, acces auto, 60.000 Euro. Telefon 0723.514.819. (3370)

Vând apartament 3 camere, decomandat, 4/4, acoperiș cu tablă nou, 2 băi, preț la vedere, inf. 15-18, zona Mucius Scaevola. Telefon 211583. (3469)

Vând apartament 3 camere, et. 1/4, Vlaicu. Telefon 0746.789.247. (3468)

Vând apartament 3 camere, bloc B21, Vlaicu. Telefon 276516, după ora 18. (p)

Vând apartament 3 camere + garaj, Grădiște, 33.500 Euro, negociabil. Telefon 253515. (3504)

Vând apartament 3 camere, 2 balcoane, etaj 3/4, Podgoria. Telefon 0723.308.286. (3508)

VÂNZĂRI APARTAMENTE PATRU CAMERE

Vând apartament 4 camere, parter, zona 100, 54.000 Eu, negociabil. Telefon 0723.308.286. (3268)

Vând apartament 4 camere, etaj 1, acces auto, Legea 112, achitat 1997, 48.000 Euro. Telefon 0723.514.819. (3370)

VÂNZĂRI CASE

Vând casă 3 camere + teren, str. Andrei Șaguna, fs - 20 ml, preț 52.000 EU. Telefon 228411. (3171)

Vând casă în Odvoș, la șosea, 2.500 mp. Telefon 0724.972.704. (p)

Vând casă 5 camere, curte betonată, termotecă gaz, garaj zidit pentru 2 mașini, 970 mp, terasă acoperită, pivniță, anexe, preț 65.000 EU negociabil. Telefon 0257-213420, 0741.051.659. (3253)

Vând casă 3 camere complet mobilată și utilată, 2 băi, bucătărie, loc luat masa, 2 garaje cu telecomandă, piscină, gazon, posibilitate mansardare, preț 135.000 EU negociabil. Telefon 0257-213420, 0741.051.659. (3253)

Vând casă nouă, în Zădăreni, 3 camere, bucătărie, baie, terasă, pivniță, geamuri termopan, încălzire centrală lemne, garaj, 39.500 Euro, negociabil. Telefon 0257/262411; 0740.529.298. (3243)

Vând urgent casă Grădiște. Telefon 0724.590.986. (3268)

Vând casă 3 camere, bucătărie, suprafața totală 1400 mp, localitate Peregu Mic, preț 7.000 EU. Telefon 210464, 0788.488.075. (3245)

Vând casă Aradul Nou, 4 camere, bucătărie + anexe, toate utilitățile, fs 18 m, 2400 mp, 490 mp utili, cumpărat cu Legea 112, 75.000 EU negociabil. Telefon 289544, 0740.249.544. (3315)

Vând casă Grădiște, 3 camere, baie, bucătărie, 360 mp, toate utilitățile, pe două părți, 55.000 EU. Telefon 289544, 0740.249.544. (3315)

Vând casă în roșu, circa 500 mp, cu mansardă, demisol, două terase, balcon și garaj dublu, zona Pârneava. Telefon 0743.029.943. (1955)

Vând casă mare, din cărămidă, cu mansardă, în Șimand nr. 205, preț 32.000 Euro. Telefon 0257/279169. (3326)

Vând casă Micălaca, 500 mp, 50.000 Eu, negociabil. Telefon 0726.606.599. (3422)

Casă de vânzare, str. Bârsei r. 18, 4 camere, bucătărie, baie, preț 30.000 Eu, negociabil. (3447)

Vând casă mare în Lipova, toate facilitățile, preț 17.000 Eu, negociabil. Telefon 0743.884.242. (3464)

Vând casă în Păuliș, fără grădioară, 5.000 Eu, negociabil. Telefon 0743.884.242. (3464)

Vând casă 5 camere, baie, bucătărie, încălzire centrală, anexe, în localitatea Sântana. Telefon 462737. (3473)

Vând vilă cu etaj, 8 camere, 2 băi, în cartierul vilelor, preț 390.000 Euro. Telefon 0727.716.983. (3485)

Vând (sau schimb cu apartament 2-3 camere + diferență) casă mare de cărămidă și 1.400 mp grădină. Telefon 0742.575.252. (3392)

Vând casă 3 camere + sufragerie, baie, bucătărie, încălzire proprie, Aradul Nou. Telefon 0744.765.563. (3478)

VÂNZĂRI SPAȚII

Vând GHERETĂ termopan, Piața Gării Aradul Nou. Telefon 0744.604.943. (3354)

Vând GHERETĂ din LEMN, 10,5 mp, Alfa, vad comercial foarte bun. Telefon 0744.584.816. (3160)

Vând SPAȚIU COMERCIAL (garsonieră, parter). Informații telefon 0744.584.816. (3160)

Vând HALĂ Micălaca, acces TIR, 49.000 Eu. Telefon 0744.795.263. (3269)

Vând SPAȚIU COMERCIAL, central, 50 mp, front stradal 6 ml + 60 mp PIVNIȚĂ, preț 45.000 Euro. Telefon 0257/210117. (3484)

VÂNZĂRI TERENURI

Vând 22.000 mp, zona Sere - Grădiște, 20 Euro/mp. Telefon 0744.350.815. (3385)

Vând teren intravilan 1000 mp, front stradal 27,5 ml, Grădiște. Telefon 218685; 0722.984.435. (3119)

Vând teren pe DN7 cu proiect aprobat stație carburanți, motel, parcare. Telefon 0724.373.950. (3165)

Vând teren 13.500 mp la șosea Arad-Oradea, aproape de sens giratoriu Grădiște, preț fix 4.5 EU/mp. Telefon 0722.356.210. (3343)

Vând pădure în Ocolul Silvic Radna. Telefon 0726.740.726. (2109)

VÂND URGENT 200.000 mp teren, 5 km de Arad, șosea de acces laterală, tramvai, gaz și canalizare industriale, învecinat cu apă și curent electric industriale, cu linie tren și punct vamal, cu prețul de 5 Eu/mp. Telefon 0744.615.247. (2637)

Vând teren intravilan 2.350 mp în Micălaca, zona 300 cu proiect pentru hotel. Telefon 0740.010.311. (3157)

Vând 1.300 mp teren, toate utilitățile, Curtici, preț 13.000 Euro, negociabil. Telefon 274024; 211672; 0744.546.579. (3389)

Vând teren arabil, lângă TURNU, 12 ari, preț 11.000 Eu, negociabil. Telefon 0724.590.986. (3418)

Vând teren arabil 5 ha cu C.F. semănat cu lucernă, pe drumul Horia, 1 Eu/mp. Telefon 0746.099.320; 0257-289055. (3419)

Vând teren arabil 4,5 ha în localitatea Șimand. Telefon 462737. (3473)

Vând terenuri pe centură, 5.000-70.000 mp, prețuri bune. Telefon 213192; 0722.257.409; 0741.253.364; 0788.253.364. (3363)

Vând teren, zona Confecții, 465 mp, FS 32 ml, 19.000 Euro. Telefon 0744.703.732. (3386)

VÂNZĂRI AUTO-MOTO

Vând Dacia Berlină, din 97, bord CN, deosebită, super întreținută, 67.000 km, 2.150 Eu, negociabil. Telefon 0745.674.736. (3421)

Vând DACIA 1310, an 1983, numere noi, VT, 575 Euro. Telefon 0723.045.296. (3152)

Vând tractor John Deere de 60 CP, nefolosit, adus recent, se poate înmatricula și un tractor de 445 românesc. Telefon 0744.552.140. (3097)

Vând Volkswagen Passat limuzină 2000, 1.9 TDI, electrice, climatronic, adus recent, în curs de înmatriculare. Telefon 0722.251.555. (3388)

Vând Opel Vectra 92, vișiniu, înmatriculat, central, alarmă, genți, CD, 3.650 Eu, negociabil. Telefon 0745.489.918. (3421)

Vând 2 FORD MONDEO 2000 TDI 2001, la alegere, 9.100 EU/bucata; OPEL ASTRA 2000 DTI 2001 klimă, 8250 EU. Telefon 0722.295.928. (4323)

Vând Matiz 2005, 2700 km, aer condiționat; Ford Transit marfă, an 1996, stare bună; Renault Kangoo 2001, Diesel. Telefon 0744.552.140. (3096)

Vând Opel Vectra 91, indigo, cu numere Franța 2 ani, stare impecabilă, 1.450 Eu, negociabil. Telefon 0745.489.918. (3421)

Vând tractor John Deere, model 4240, 140 CP, plug 4 capuri reversibil, disc 4,2, stare perfectă. Telefon 0257-536388, 0744.633.584. (2608)

Vând ARO 320D (camionetă), 1993, stare excepțională, 2.800 Eu. Telefon 0740.929.500, 0742.239.589, 318478. (3052)

Vând ARO carosat, în stare foarte bună. Informații 289426, 0740.672.059. (3120)

Vând BMW 316 (pisicuță), din 93, multe îmbunătățiri, numere Franța 2 ani, impecabil, preț 2.150 Eu, negociabil. Telefon 0745.489.918. (3421)

Vând VW Passat 1,9 TDI Variant, fabricație 2000, preț 9.000 EU. Telefon 0745.652.240. (3182)

Vând microbuz Mercedes-Benz 2080, utilitară, fabricație 1989. Telefon 348206; 0745.178.626. (3199)

Vând Ford Mondeo 1,8 Diesel, an 1993, extrase, 4.900 Euro, negociabil. Telefon 0744.328.450. (3209)

Vând Ford Fiesta 1,4 TDCI, an 2003, recent adus, taxele achitate, 8.200 EU. Telefon 0722.826.837. (3192)

Vând Dacia Breck an 1990, preț 2.250 EU negociabil. Telefon 0741.051.681. (3182)

Ocazie! Vând Logan 1,4 MPI Full Option, asigurare Casco, preț negociabil. Telefon 0722.237.821. (3298)

Vând camion Raba carosat cu tahograf + remorcă. Telefon 0744.633.584; 0257-536388. (3302)

Vând Dacia 1310 TLX an fabricație 1995. Telefon 0257-467906. (Ag. Nădlac, 10)

Vând VW Golf TDI, gri metal an 2002. Informații 0257-283391, 0741.289.475. (3307)

Vând Opel Astra 1,7 TDI an 2001, full electric, consum 4% nerulat în țară, 7.999 EU negociabil. Telefon 0744.635.418. (3347)

Vând Opel Astra 1,6 i an 2001, 17.000 km stare ireproșabilă. Telefon 0744.635.418. (3347)

Vând buldozer S.650 și piese S.1500 și 650 (role) excavator Rabă. Telefon 0726.253.412. (2812)

Aduc la comandă AUTOTURISME și MICROBUZE pentru înmatriculat; TRACTOARE AGRICOLE și piese de schimb. Telefon 0744.552.140. (3095)

Vând Peugeot 206, an 2002, cu dotări, stare excepțională, preț 7.000 Euro, negociabil. Telefon 0720.073.316. (3380)

Vând VW PASSAT COMBI, Diesel, 5% consum, PF, an 1985, numere noi, impecabil, 2.750 Euro. Telefon 0723.045.296. (3385)

Vând autotractor Iveco Turbo Star, 1990, 10.000 Euro, semiremorcă Pacton, 1988 (perne aer), specializată transport bușteni și cherestea, cu prelată, 7.000 Euro, ambele în stare foarte bună. Telefon 0744.435.433. (3400)

Vând Peugeot 206 Diesel, climă, central, electric, alarmă, ABS, airbag, 7.300 Eu. Telefon 0740.043.413. (3413)

Vând Peugeot 206, 1,9 Diesel, an 2000, clima, ABS, alarmă, airbag, 4+1 uși, preț 6.950 Eu. Telefon 0722.389.000. (3420)

Vând urgent Cielo, an fabricație 96, cutie automată, alarmă, climă, centralizat, stare foarte bună, preț 4.200 Eu, negociabil. Telefon 0721.367.476. (3451)

Vând Passat Cocoșat, an 1998, 1.8T, argintiu, limuzină, climatronic, full, 8.500 Euro. Telefon 0746.854.333. (3488)

Vând microbuz Fiat Ducato 2,5D și Fiat Ducato 1,9D, înmatriculate, 2.800 Euro/buc. Telefon 0746.854.333. (3488)

Vând Dacia 1310, an 1989, stare excepțională, cu CIV; tractor U445. Informații telefon 0741.164.545. (p)

Vând tractor, semănătoare, plug, cultivator. Telefon 358310. (Ag. Criș, 78)

Vând două tractoare U650 cu lipsuri, combinator, disc 6.4 metri. Telefon 0742.301.545. (3494)

Vând urgent Dacia 1310 TLX, an 1988, în stare bună de funcționare, preț 700 Euro, negociabil. Telefon 0741.407.069. (3500)

Vând semănătoare porumb, 6 rânduri, cu azot, tip nou, 110.000.000 lei, negociabil, în stare perfectă. Telefon 0724.159.999; 0745.288.112. (3499)

Vând urgent OPEL VECTRA TD, an 94, casetofon, alarmă, centralizat, genți aluminiu, consum 5%, stare foarte bună, preț 5.200 Eu, negociabil. Telefon 0721.216.936. (3450)

Vând Dacia Break, 1989, stare bună. Telefon 0744.765.563. (3478)

VÂNZĂRI ELECTRO

Vindem CASE de MARCAT, CÂNTARE ELECTRONICE și CONSUMABILE, strada I. L. CARAGIALE nr. 22. Telefon 272727; 282829. (2948)

Vând CASE de MARCAT FISCALE, CÂNTARE ELECTRONICE, str. STÂNJENEL 6. Telefon 279702; 0745.395.107, 0788.737.342. (2241)

Vând, în 2 rate, TV COLOR, MAȘINI SPĂLAT AUTOMATE. Telefon 251392. (3025)

(Continuare în pag. 14)

(Urmare din pag. 13)

Vând MAȘINĂ AUTOMATĂ DE SPĂLAT, CONGELATOR, COMBINĂ FRIGORIFICĂ, foarte ieftin și garanție. Telefon 275277. (34564)

Vindem ieftin și în rate ELECTROCASNICE second-hand (TV, MAȘINI DE SPĂLAT, FRIGORIFICE); MOBILIER NOU, la comandă; ANVELOPE. Arad, telefon 259339; 0744.706.321, Lipova - 563027. (3091)

Vindem ieftin CASE MARCAT FISCALE + CÂNTARE ELECTRONICE. Telefon 211622; 0744.507.898; 0723.529.369. (3224)

Vând CÂNTAR ELECTRONIC, maxim 15 kg. Telefon 0745.555.249. (3393)

Vând, ieftin, TELEVIZOARE COLOR, diferite diagonale, telecomandă, teletext. Telefon 338090. (3453)

VÂNZĂRI DIVERSE

Vând birouri (nou și puțin folosite), bibliotecă, masă TV, mobilă bucătărie și pat pentru saltea. Telefon 0744.552.140. (3096)

Vând BOLȚARI TERMOIZOLANȚI beton și zgură cărămidă, omologați, diferite dimensiuni și STÂLPI ORNAMENTALI 0,80 cm, la cele mai mici prețuri. Telefon 283683, 0722.621.600, 0722.870.752. (1963)

Vând cuptor Matador, malaxoare, mașină de cornuri, mașină de chifle. Telefon 0743.658.097, orele 7-14. (p)

Vând PLASĂ GARD ZINCATĂ - 35.000 lei/kg; TABLĂ ZINCATĂ 0.4x1000x 2000, 270.000 lei/coală, CUIE - 30.000 lei/kg; RABITZ 50.000 lei/kg; toată gama de SÂRME; ELECTROZI, COTURI și BURLANE FUM - 45.000 lei/buc, etc. Str. Vrabiei, nr. 4. Telefon 289997, 0744.289.997, 0721.474.980, www.garduri.ro (2197)

Vând LEMNE FOC tăiate, 700.000/mc. Telefon 278583; 0746.601.292. (2497)

Vând baloți paie, la domiciliul clientului. Telefon 0257-536388, 0744.633.584. (2605)

Vând AEROTERME PE MOTORINĂ, noi + recondiționate, pentru hale industriale, garanție. Telefon 0741.375.843, 213150. (3029)

Vând mașină de tăiței profesională, cu site. Telefon 0744.635.110. (Ag. Sântana, 39)

Vând COLȚARE, CANAPELE, FOTOLII, noi. Telefon 286069. (2667)

Vând PIESE stare perfectă pentru TERMOTECI și INSTANTE. Telefon 0724.373.950. (3165)

Vând tărâțe, preț convenabil. Telefon 0788.208.082. (Ag. UTA, 164)

Vând ieftin garnituri pat, plapume și perne lavabile. Telefon 280809. (3256)

Vând LEMNE FOC esență tare, tăiate. Telefon 211646, 0740.187.385. (3322)

Vând 2000 baloți fân lucernă calitate foarte bună, 50.000 lei/balot și camion IFA platou lung, în stare de funcționare. Mailat, nr. 210. Telefon 0744.767.368; 534732. (3330)

Vând garaj zidit autorizat, zona 500 str. Felix, colț cu Batiștei. Telefon 255978. (3340)

Vând 300 litri țuică de prună 53°, 70.000 lei/litrul. Telefon 372803. (3351)

Vând sfărmătoare pentru porumb, căsuță pentru câine, mașină cusut Singer. Telefon 280324. (3021)

Vând televizor, microunde, amplificator, casetofon, monitor, canapea. Telefon 279582. (3198)

Vând sufragerie Lengyel, stare excepțională, mașină cusut nouă, rusească, tip geantă. Telefon 256279. (3382)

Vând LEMNE FOC, NISIP, BALAST, la domiciliu. Telefon 214415; 0745.003.019. (3371)

Vând comodă TV, la preț negociabil. Telefon 243691. (3390)

Vând dormitor, import Germania, stare foarte bună, preț 16.500.000. Telefon 369111; 0743.206.251. (3397)

Vând proiect casă, vilă, preț 3.000 Euro. Telefon 0721.612.964. (3400)

Vând 5 viței de 4 săptămâni. Telefon 0745.505.122 sau 0745.365.663. (Ag. Sântana, 42)

Vând colțar albastru sufragerie și carpete. Telefon 241034. (UTA, 168)

Vând autobasculantă SAVIEM 6,5 to, înmatriculată; strung SNA 1500, strung DLZ, strung 281, freză F.U. 32 Cugir. Telefon 0257-213022, 0745.904.699. (3432)

Vând LEMNE FOC, NISIP, BALAST, la domiciliu. Telefon 214535 sau 214428. (3442)

Vând fân și otavă de calitate, an 2004. Telefon 312912, 0744.764.638. (3446)

Vând LEMNE FOC, esență tare, transport gratuit. Telefon 278375, 0744.233.718. (3470)

Vindem BETONIERE, ROABE, reducere 15%, până la 1 martie 2005. Telefon 381800, 0722.315.686. (3472)

Vând mobilier, canapele extensibile, dormitoare, bucătării etc; VW LT 35, neînmatriculat, an de fabricație 1985; generator electric cu priză mono și trifazică + aparat de sudură pe el, second hand. Telefon 0741.988.566; 0740.630.785. (3486)

Vând lucernă și fân nebalotat, preț la vedere. Telefon 0745.320.929. (Ag. Lipova, 45)

Vând fân lucernă și fân natural. Telefon 0744.778.454; 357905. (Ag. Criș, 79)

Vând remorcă RM2 și sfărmătoare porumb. Telefon 0740.994.348; 0257/468603. (3501)

Vând convector pe gaz și aragaz. Telefon 0742.575.252. (3392)

Vând aproximativ 500 mc lemn, esență fag, pe picior, marcat, cu toate actele în regulă. Telefon 0740.941.797. (Ag. Gurahonț, 101)

Vând HRANĂ USCATĂ CÂINI, FURAJE GRANULATE, import UNGARIA, tâmplărie PVC, rulouri, jaluzele. Telefon 253589. (c. 559)

Vând mobilă bucătărie utilată complet și frigider, congelator. Telefon 0742.575.252. (3392)

Vând cazan baie. Telefon 0744.765.563. (3478)

CUMPĂRĂRI TERENURI, IMOBILIARE

Cumpăr garsonieră, apartament, indiferent zonă, etaj, probleme. Telefon 279718; 0744.542.931. (3210)

Cumpăr apartament 2 camere (garsonieră), ofer 15-18.000 Euro. Telefon 273049. (3125)

Cumpăr terenuri agricole în Arad, Timiș, Bihor, Caraș-Severin, Hunedoara, Cluj, Brașov. Telefon 230869, 0723.252.374. (1291)

Cumpăr casă mică cu grădină în Sâmbăteni, ofer 10.000 EU. Telefon 259090, 0722.349.092. (2922)

Cumpăr HALĂ, DEPOZIT 1000 mp, în Arad. Telefon 0740.221.325. (3111)

Cumpăr apartament 2-3 camere, Legea 112, ofer 25.000-30.000 Eu. Telefon 0357-409434. (3406)

Cumpăr 5.000-10.000 mp intravilan, Arad, toate utilitățile. Telefon 0740.212.750. (3468)

Persoană fizică, cumpăr garsonieră cu balcon, exclus etajul 4, ofer maxim 15.000 Euro. Telefon 256119; 0723.273.746. (3506)

Cumpăr apartament 2-3 camere. Telefon 0724.170.340. (3508)

CUMPĂRĂRI AUTO

Cumpăr microbus Fiat Ducato pentru transport marfă, înmatriculat, ofer 1.500-2.000 Eu. Telefon 0744.192.215, 213150. (3029)

CUMPĂRĂRI DIVERSE

Cumpărăm VACI și VIȚELE. Plata o facem imediat. Telefon 250866, 0745.681.191. (2792)

Cumpăr mărci germane-DM, la un preț bun. Telefon 0744.348.173. (3109)

Cumpăr PORCI și VACI pentru sacrificat. Plata pe loc. Telefon 0788.323.255. (Ag. UTA, 150)

Cumpăr grâu. Informații telefon 0745.037.225. (2970)

Cumpăr viței de lapte, din rasa Holstein. Telefon 0257-380254. (3418)

Cumpăr mărci germane, orice sumă, preț bun. Telefon 0742.866.132; 0721.512.555; 240990. (3491)

LOCURI DE MUNCĂ

COLEGIUL NAȚIONAL „ELENA GHIBA BIRTA" organizează în data de 25 februarie 2005, concurs pentru ocuparea postului de ÎNGRIJITOR. Informații la telefon 280937. (3457)

SOCIETATE COMERCIALĂ angajăm ELECTRICIAN. Relații suplimentare la telefon 217005, 217009. (3424)

SIRE cu sediul în Arad, Calea ZIMANDULUI, FN, angajează MUNCITOARE pentru ASAMBLĂRI ELECTRO-MECANICE. Informații telefon 218747. (3151)

SOCIETATE cu PROFIL TEXTIL, angajează PERSONAL PENTRU SECȚIE. Telefon 306061. (3260)

SC distribuție PRODUSE ALIMENTARE angajează în vederea extinderii, AGENȚI COMERCIALI și ȘOFERI DISTRIBUITORI. CV telefon 287482. (3203)

SC VERBIȚĂ SRL angajează COORDONATOR transport taxi, VÂNZĂTOR pompă GPL, ȘOFERI taxi. Informații la telefon 227056, 275650. (Ag. UTA, 162)

SOCIETATE COMERCIALĂ FRANCEZĂ, angajează MAISTRU ÎN CONFECȚII și CONFECȚIONERE cu experiență. Cerem și oferim seriozitate. Informații 0742.356.836. (3237)

Angajăm MUNCITORI NECALIFICAȚI secție tâmplărie Chișineu-Criș. Decontare transport. Telefon 0259-306030 sau 0788.175.459. (f, 3710067)

SC CODLEA VIAL INF. SRL angajează ȘOFER PROFESIONIST, experiență în distribuția PRODUSELOR ALIMENTARE. Telefon 252234, 270402, 0722.253.171, 0722.275.769. (3333)

AUTOPOWER magazin PIESE AUTO angajează VÂNZĂTOR. Salariu atractiv, limită vârstă 35 ani, cunoștințe minime calculator. Telefon 259880, 259882. (3366)

SMART OFFICE selectează ASISTENȚI - ITALIA, personal vase croazieră. Telefon 0357-407245, 0722.875.255. (2313)

Angajez VÂNZĂTOARE cu experiență pentru MAGAZIN ALIMENTAR VLAICU. Telefon 240267, 0744.555.460. (3292)

FIRMĂ GERMANĂ angajează CONFECȚIONERE cu și fără calificare. Informații la telefon 270702, 270703, de luni până vineri, între orele 7-15.30. (3170)

Angajăm VÂNZĂTORI pentru magazin nealimentar, în COMPLEX GEMI CENTER Micalaca 300, studii liceu. CV fax 289623; e-mail: office@ismuresul.ro (Ag. UTA, 173)

BAR DE LUX central, angajează OSPĂTARE atrăgătoare, salariu de bază 150 Euro, posibilitate de câștig până la 500 Euro/lună. Telefon 0723.467.294. (3160)

SOCIETATE angajează BĂRBAT 24-30 ani, cu experiență în domeniul textil, preferabil cunoscător limbă italiană și sănătate bună. Telefon 0746.114.589. (3415)

SALON COAFURĂ, FRIZERIE în vad, angajăm FRIZERIȚE, COAFEZE. Telefon 0357-407921. (3416)

SC DUȘI & MAR SRL angajează pentru depozitul en-gros produse alimentare, GESTIONAR și ȘOFER DISTRIBUITOR. Doritorii să se prezinte la sediul societății, cu sediul în Arad, Calea A. Vlaicu nr. 274, cu un C.V. între orele 8-10. Pentru detalii sunați la telefon 0744.490.425 și 272225. (3417)

PETIT BISTRO angajează BUCĂTARI și AJUTOR DE BUCĂTAR. Telefon 0722.566.416. (3433)

SECURITY angajează PERSONAL PAZĂ-INTERVENȚIE. Telefon 228786. (3436)

CLUB MILAN angajează OPERATORI CALCULATOR. Telefon 257002. (3437)

EMMEBI SPORT angajează CUSĂTOARE cu experiență producție încălțăminte; RESPONSABIL CTC - cunoașterea limbii italiene constituie asvantaj. Telefon 272425, 0741.197.267, Abatorul nou - Gai. (3439)

SC GRAFODESIGN angajează SECRETARĂ, aspect fizic plăcut, cunoștințe contabilitate primară. Telefon 0257-270178 sau 0723.197.830. (3443)

SC ARCONS SECURITY SRL selecționează în vederea angajării, INGINERI ELECTRONIȘTI în montarea, supravegherea și service-ul sistemelor de alarmă. Informații telefon 254417. (3456)

AGENȚIE PARIURI SPORTIVE angajăm CASIERĂ, studii medii, cunoștințe operare PC. Telefon 0741.421.959. (3467)

SC EURO OFFICE SRL angajează TEHNICIAN SERVICE CALCULATOARE cu experiență în domeniu. Telefon/fax 0257-275774, C.V.@eurooffice.ro (3471)

Angajăm BODYGUARZI și PERSONAL PENTRU CASINO (fete), vorbitori de limbă maghiară. Telefon 0721.541.741. (3481)

Restaurantul OLYMPIA din NĂDAB angajează OSPĂTARE. Telefon 0744.814.000. (Ag. UTA, 177)

Angajăm CONFECȚIONERE LENJERIE INTIMĂ, salar atractiv, prime, bonuri de masă; decontăm abonamente. Telefon 289080, 218171. (Ag. UTA, 179)

FIRMĂ de TÂMPLĂRIE, angajează TÂMPLARI. Informații telefon 0744.788.102. (Ag. UTA, 178)

Angajez VÂNZĂTOR(E) Piața FORTUNA, textile, salariu bun. Telefon 0740.173.822. (3498)

PRESTĂRI SERVICII

„DAMAR" repară MAȘINI SPĂLAT AUTOMATE, garanție. Telefon 270518, 277749; 0740.869.274. (p)

SILDOR PROD
vânzări, montaj, reparații: VITRINE, CAMERE FRIGORIFICE și AER CONDIȚIONAT. Telefon service: 0257-349121, sediu: 0257-270622. (c)

AUTOMATIC SERVICE repară MAȘINI SPĂLAT AUTOMATE, domiciliu. Garanție 1 an. Telefon 259146; 0744.241.398. (2817)

Repar MAȘINI de SPĂLAT AUTOMATE, cu piese originale, la domiciliul clientului. DEPLASARE GRATUITĂ. Telefon 274600. (p)

Repar MAȘINI SPĂLAT AUTOMATE, la domiciliul clientului. Telefon 275277. (p)

Repar MAȘINI SPĂLAT AUTOMATE, la domiciliul clientului. Deplasarea gratuită. Telefon 241355. (1066)

Școala șoferi CARMEN ABCDE, primește înscrieri, VICTORIEI 66. Telefon 255445. (3105)

CURSURI autorizate de LIMBĂ ENGLEZĂ, 350.000 lei/22 ore/lună. Informații 218240. (3242)

Școala „CUSTOM", înscrie la tariful din 2004, MATIZ, DACIA, MOTOCICLETĂ, plata în rate. Telefon 254196. (36257)

Executăm LUCRĂRI RIGIPS, PODELE LAMINATE, ZUGRĂVELI, FAIANȚĂRI. Telefon 219576, 0745.379.408. (3448)

RENOVĂM INTERIOARE, rigipsuri, zugrăveli, faianțări, parchetări, fără alcool. Telefon 0724.294.692. (3449)

Execut lucrări de construcții: TENCUIELI, ZUGRĂVELI, GRESIERI, FAIANȚĂRI, PARCHET melaminat, lambriuri, MODIFICĂRI interioare, la prețuri foarte avantajoase. Telefon 0740.239.787; 0744.539.907. (3489)

Reparații: FRIGIDERE, CONGELATOARE, la domiciliul clientului, garanție 12 luni. Telefon 242670; 0740.081.123. (3381)

AURCOMP INTERNAȚIONAL construiește CASE ÎN ROȘU, la cheie; EXECUTĂ: DEMOLĂRI, STRĂPUNGERI în beton, cu utilaje performante; RENOVĂRI; MANSARDĂRI, etc. Telefon 289544, 0745.239.544. (3234)

ȘCOALA IRIMIA face înscrieri RENAULT CLIO, NOU. Telefon 286602, 0744.183.885. (3412)

DIVERSE

TINERI dorim să ÎNTREȚINEM BĂTRÂNI pentru casă; oferim confort. Telefon 0743.034.875. (3401)

(Continuare în pag. 15)

(Urmare din pag. 14)

Restaurantul „ROBERTO" organizează: NUNȚI, PETRECERI, BANCHETE, prețuri avantajoase. Telefon 0722.348.103. (3368)

CITAȚII

Se citează numiții PAROAN TODOR, PAROAN MARIA și VASA FLOARE, în data de 24 februarie 2005, la JUDECĂTORIA LIPOVA, ora 8, în dosar nr. 1550/2004, având ca obiect uzucapiune, în proces cu reclamantul MOSTIOR MITRU. (3414)

Numitul REMETEAN GHEORGHE, este citat la JUDECĂTORIA ARAD, în dosar civil nr. 881/2004, în proces cu REMETEAN ANA, în calitate de pârât, pentru divorț și partaj, pentru data de 17 februarie 2005. (3444)

Se citează YENEI ALEXANDRU cu domiciliul necunoscut sau eventualii moștenitori, în dosar 811/2005 al JUDECĂTORIEI ARAD, în proces cu IENEI ȘTEFAN și IENEI MAURA, cu obiect uzucapiune pentru termenul din 7 martie 2005. (3445)

Se citează pârâții MARIȘ MARIA CRISTINA, MARIȘ DANIEL și GINJ ANDREEA, pentru data de 3 martie 2005, la sala 146, JUDECĂTORIA ARAD, în proces cu SC RECONS SA pentru evacuare, dosar nr. 12.880/2004. (3460)

ÎNCHIRIERI

Închiriez apartament 2 camere, mobilat, utilat, zona Micălaca-Profi, preferabil familie. Rog seriozitate! Telefon 0746.101.367. (Criș, 66)

SC BOBOC închiriază AUTOCAR 49 locuri full extra, TRANSPORT PERSOANE, intern, internațional. Prețuri negociabile. Telefon 0722.344.815; 0257-275849. (3252)

Dau în chirie apartament 3 camere, Micălaca sau Eroul Necunoscut. Telefon 0726.289.694. (3268)

Dau în chirie casă lângă Piața Mare (pentru privatizare). Telefon 0726.289.694. (3268)

Caut să închiriez SPAȚIU PRODUCȚIE 300 mp, Arad. Telefon 0744.767.315. (3323)

Închiriez apartament 2 camere ultracentral, parter, posibilități sediu firmă, birouri, etc., 250 EU/lună. Telefon 0722.294.842. (2267, 2794)

Dau în chirie casă Bujac, încălzire gaz, boiler în baie. Telefon 234321. (3284)

Închiriem 70.5 mp SPAȚIU COMERCIAL, ultracentral, vad comercial de excepție. La nevoie spațiul oferit poate fi mai mare. Telefon 0723.284.678. (c.p.)

Închiriez casă 3 camere, mobilate, central, 200 Eu. Telefon 0740.254.702. (3427)

Închiriez (ofer) apartament 2 camere, Vlaicu, 100 Eu. Telefon 0740.254.702. (3427)

Dau în chirie apartament 3 camere, mobilat, et. 3, zona 500. Telefon 0722.606.527, 0743.643.270. (3460)

Familie, căutăm chirie în Curtici. Telefon 536948. (3465)

Doresc să închiriez apartament 2-3 camere. Telefon 0726.289.694. (3508)

PIERDERI

Pierdut legitimație călătorie gratuită, eliberată de CTP Arad, pe numele Kui Iudita. O declar nulă. (3373)

Pierdut Carte verde de la autotractorul Volvo FM 12, numărul AR-4060 și semiremorca Krone, numărul AR-4061, aparținând SC GROZA & MARINESCU INTERNAȚIONAL SRL din Arad. Le declar nule. (3377)

Pierdut Carte verde Unita nr. 50164083, pe perioada 16.02.2005-15.05.2005. O declar nulă. (3383)

Pierdut carnet șomaj, eliberat de AJOFM Arad, pe numele Dista Petru Dorin. Îl declar nul. (3385)

Pierdut certificat de înmatriculare nr. F02/2729/1994 al A.F. CIONCA IOAN. Îl declar nul. (Ineu, 56)

Pierdut carnet de membru nr. 0318023, eliberat de Banca Mureșul Arad, pe numele Schantaler Francisc. Îl declar nul. (3423)

Pierdut legitimație student și cupoane călătorie eliberate de C.U.P.I. AUREL VLAICU Arad, pe numele Varzariu Dorina. Le declar nule. (3426)

Pierdut carte intervenție casa marcat CARAT COLIBRI seria BT 004627 aparținând SC CAIA UNIVERS SRL. O declar nulă. (3440)

Pierdut asigurare eliberată de ROUMANIE ASSURANCE INTERNATIONAL SA seria Q nr. 2407110, pe numele Borlea Flavia Cristina, eliberată la 30.12. 2004. O declar nulă. (3463)

† DECESE †

Asemeni unei făclii s-a stins din viață, iubitul nostru soț, tată și bunic,

POPA EDUARD IOSIF,

lăsând o mare durere și un imens gol în sufletele noastre! Înmormântarea va avea loc azi, 16 februarie 2005, ora 15, din str. Coasei nr. 23, la Cimitirul Sânicolaul Mic. În veci nemângâiați, soția MARIA și copiii EMILIAN și DORIN cu familiile.

Cu adâncă durere anunțăm trecerea fulgerătoare în neființă a celui care a fost soț, tată, bunic și străbunic

MUSCĂ GHEORGHE,

în vârstă de 73 ani, din comuna ȘIRIA. Înmormântarea va avea loc joi, 17 februarie 2005, ora 14, de la domiciliul din ȘIRIA. Familia îndurerată.

† CONDOLEANȚE †

Mulțumim din suflet tuturor celor care au fost alături de noi și ne-au împărtășit marea durere pricinuită de pierderea iubitei noastre soții și mame

LIVIA BITANG,

plecată prematur dintre noi. Nu te vom uita niciodată! Amintirea ta va rămâne veșnic vie în sufletele noastre! Îndureraţi, soțul PETRU, fiica ADRIANA și fiul OVIDIU.

Colectivul UNITĂȚII FITOSANITARE ARAD este alături de bunul lor coleg, ing. DEHELEAN MIHAI, la dureroasa despărțire de tatăl drag și-i transmite sincere condoleanțe! Dumnezeu să-l odihnească în pace și liniște! (3431)

Mulțumim celor care au fost alături de noi, în acele momente grele pricinuite de trecerea în neființă a celui care a fost

IOSIF COPACIU din Șepreuș.

Familia îndurerată. (3441)

Pios omagiu dragei mele colege,

învățător ANA ȘEPEȚAN.

Dumnezeu să o odihnească! Familia MOȘESCU. (3454)

Imens regret și grea tristețe la dispariția dintre noi, a celei ce a fost

înv. ANA ȘEPEȚAN.

Dumnezeu să o ierte și să o odihnească în pace! Soacra SOFIA, cumnata SOFICA și nepotul NELU cu familia. (3455)

Suntem alături de colega noastră AURORA GOREA în durerea pricinuită de decesul fratelui,

PAVEL.

Colectivul SC MINI MARKET. (3462)

Sunt alături de domnul ing. DEHELEAN MIHAI și-i împărtășesc durerea pricinuită de decesul tatălui. Sincere condoleanțe din partea ing. DAN D. (3494)

Ne despărțim de buna noastră prietenă și vecină,

VLAD GEORGETA.

Dumnezeu să o odihnească în pace! Să-i fie țărâna ușoară! Familiile: BASSO, DODEAN, LAZA, MÂNZAT. (3464)

Condoleanțe și întreaga noastră compasiune colegei noastre JURCHELA ADRIANA și lui OVIDIU MOLDOVAN, la decesul mamei dragi

MOLDOVAN ELENA.

Colegii de la SC ARDAF SA ARAD. (3493)

Un ultim omagiu celei care a fost

VLĂDUȚU MARIA.

Familia OLTEANU. (3495)

Suntem alături de colegul nostru DORIN POPA, la durerea pricinuită de decesul tatălui drag. Colegii de serviciu de la ASTRA VAGOANE CĂLĂTORI. (3497)

† COMEMORĂRI †

Prof. FĂRCUȚA FLORENTINA ADINA.

„Din flori ți-am face un covor/ Pe el să te întorci acasă/ De ziua ta, TINUȚA dragă/ De tine ne este foarte dor." Dumnezeu să te odihnească în liniște și pace, draga noastră! OVI, tati, mami și măicuța. (p)

Cu mare durere în suflet aducem la cunoștință celor care au cunoscut-o și stimat-o, că azi, 16 februarie 2005, se împlinesc 6 săptămâni de când a plecat dintre noi, mama noastră dragă,

MUNTEAN FLORICA.

Parastasul de pomenire va avea loc duminică, 20 februarie 2005, la Biserica Ortodoxă (Catedrala Veche din Piața Catedralei). Mami, nu te vom uita niciodată! Fiul IONEL și nora OLGA. (3462)

O lumânare, o rugăciune și o lacrimă la împlinirea a 6 săptămâni de când ne-a părăsit bunica noastră dragă,

MUNTEAN FLORICA.

Vei rămâne mereu în inimile noastre! Nepotul CĂLIN, cu soția GINA, nepotul CRISTIAN cu soția MIHAELA și strănepotul MARIO. (3462)

Se împlinesc 3 ani de când cel care a fost

SUCIU GHEORGHE

din LIPOVA, a trecut în eternitate. Nu te vom uita, soția SILVIA și fiul CLAUDIU cu familia. (Ag. Lipova, 40)

Azi, 16 februarie, ar fi fost ziua ta,

MUNTEANU MARIN

și ți-am fi urat „La mulți ani", dar moartea nemiloasă te-a răpit dintre noi. Dumnezeu să te odihnească! Familia. (3202)

Departe de noi, dar mereu în sufletele noastre, noi aprindem o lumânare și ne rugăm la Dumnezeu pentru cea mai bună mamă

PETCU PULCHERIA.

Fiicele ROZI, RODICA, ginerii, nepoatele GETA, CLAUDIA. (3221)

Cu durere în suflet amintim împlinirea a 2 ani de când a plecat dintre noi cel mai iubit soț și tată

COȘA FLORIN.

O rugăciune înălțăm la cer spre pomenirea ta, rugăm pe bunul Dumnezeu, odihna Raiului să-ți dea. Lacrimi și flori pe mormântul tău, îți vor duce cei ce te-au iubit și nu te vor uita niciodată. Soția CARMEN și fiul CRISTIAN. (3402)

Azi, 16 februarie, se împlinește un an de când mama, respectiv un an și opt luni de când tata, au fost chemați la bunul Dumnezeu, cei care au fost părinții noștri,

SUSANA și ALEXANDRU COSMA.

Veți rămâne veșnic în inimile noastre îndurerate! Copiii: AUREL și SANDA cu familiile. (3476)

Dragă Daniela, „ți-am fost alături cu credință/ Dar tu te-ai stins ca lumânarea/ Pustiu e în casă fără tine/ Dumnezeu să fie cu tine, suflet nobil și nevinovat,

CIOCAN DANIELA FLORINA.

Comemorarea, la 4 ani de la plecarea ta, duminică, 20 februarie 2005, Biserica Ortodoxă Grădiște. MAMA, TATA, CORINA, SIMONA, GRAȚI. (3438)

† SERVICII FUNERARE †

IN MEMORIAM "KUKI"
SERVICII FUNERARE COMPLETE
Str. M Eminescu Nr.4 în curte
Tel: 211.929 - 0723.343.964
MAGAZIN DESCHIS LA ORICE ORĂ
OFERĂ:
■ SICRIE 10 modele de la 900.000 - 3.400.000
■ SICRIE LUX 6 modele de la 3.600.000-22.500.000
Mânere. Șuruburi, prosoape, lumânări, colaci și colivă
■ LENJERIE 10 modele de la 350.000 - 2.000.000
Apelând la serviciile noastre (spălat, îmbrăcat, formolizat și transport) BENEFICIAȚI DE 20% REDUCERE LA SICRIU
GRATUIT Transportul sicriului la domiciliu Transport Intern și Internațional
Se poate plăti și după ridicarea ajutorului de înmormântare

RO STYL COMPANY
Servicii Funerare
magazine deschise și noaptea
Arad, Str. M. Eminescu 22 (peste drum de Artex) tel. 214.422
Arad, Calea Victoriei 31 (lângă Strungul) tel. 228.909; 0744.690.121
OFERĂ:
■ Sicrie și accesorii funerare
■ Transport funerar cu mașini speciale în țară și străinătate.
GRATUIT: Transportul sicriului la domiciliu în Arad.
REDUCERE 40% LA SICRIU clienților care fac spălat, îmbrăcat, formolizat și transport cu firma noastră.
PLATA ȘI DUPĂ ÎNCASAREA AJUTORULUI DE ÎNMORMÂNTARE

S.C. SATLINE S.R.L. TELEFON 251.461, 0744/507.211 SHOW ROOM ARAD, Piata Mihai Viteazul - BL. M7 - PARTER
TÂMPLĂRIE DIN ALUMINIU ŞI P.V.C.
ACUM CU PLATA ÎN RATE PE 4 LUNI ŞI O REDUCERE DE 20%
(c.539/2004)

CORAURA
Telefon 270.525
RATE MICI DOBANDĂ MICĂ
RATE NUMAI CU BULETINUL
SUPER OFERTĂ
PREŢ 4.990.000
(c. 806/2004)
NUMAI LA NOI
PREŢURILE SUNT NEGOCIABILE

DACIA
Vino şi testează gratuit!
LOGAN
• Leasing - de la 62 EUR/lună*
• Credit persoane fizice - de la 46 EUR/lună**
* avans 50% / 36 luni
** avans 50% / 84 luni
VERBIŢĂ SRL
Arad, Calea A. Vlaicu nr. 282
Tel.: 0257-275.690
Mob.: 0722.259.423
Dacă vrei să trăieşti plăcerea de a conduce noua Dacia Logan sau să vezi cum te-ar putea ajuta în afaceri, vino la show-room-ul din Arad, Calea Aurel Vlaicu nr. 282 şi încearc-o. Sigur o vei vrea acasă.
(c.1037/2005)
Dacia Logan Alegerea care te avantajează

PROGES
pentru amenajări interioare
str. Dorobanti nr.55
tel.: 282.021
PARCHET LAMINAT
149.000 lei/mp*
LAMBRRIU LAMINAT
131.000 lei/mp*
* fără TVA
(c.1096/2005)

TÂMPLĂRIE PVC cu GEAM TERMOPAN CALITATE GERMANĂ GEALAN Fenster-Systeme
ARAD, STR. CAIUS IACOB BL.R
FOSTUL Mag. CĂMINUL (lângă BANC POST)
NOU! PE PERIOADA IERNII MARI REDUCERI DE PREŢURI!!!
VĂ PUTEŢI CONVINGE LA 213.145
0788.391.769
(c.989/2005)

FUNDAŢIA ROMÂNO-GERMANĂ
Centrul de pregătire şi perfecţionare profesională
Autorizată conform O.G. 129/2000, pentru organizarea următoarelor cursuri:
CURSURI DE CALIFICARE:
* Confecţioner produse textile - 5 luni
* Tâmplar universal - 6 luni
* Ospătar - 5 luni
* Zidar - 5 luni
Diplomele sunt avizate de către M.E.C. şi M.M.S.S.F.
CURSURI DE INIŢIERE:
Operare PC - 1 lună
INFORMAŢII:
Vladimirescu, str. Gării nr. 59, Tel. 0257-514931; 514934
Arad, str. Episcopiei nr. 32, Tel.: 0257-214965
(c.1005/2005)

ROMPETROL
Rom Oil este companie membră a Grupului Rompetrol, principalul grup industrial privat din România, care operează depozitele de comercializare en gros a carburantilor lichizi
Recrutează persoane dinamice si motivate pentru Depozitul de carburanti Arad (Vladimirescu)
LABORANT CHIMIST
GESTIONAR DEPOZIT
SECRETARĂ
OPERATOR INCARCARE - DESCARCARE
SERVANT POMPIER (calificat)
Compania oferă un pachet salarial atractiv, mediu de lucru agreabil, integrarea într-o echipă dinamică si posibilităti de dezvoltare profesională
Persoanele interesate sunt rugate să trimita un Curriculum Vitae cu mentiunea Arad la numărul de fax 0268-42 69 23/ 42 69 24 (com./02.2005)

LANŢUL DE RESTAURANTE
Happy Food - Italia
SOSESTE ÎN ARAD!
Happy Food Fast Food Italiano
În curând primele două deschideri de sisteme fast food!
ANGAJĂM PERSONAL PENTRU ACTIVITATEA DE PREPARARE ŞI VÂNZARE
Tineri energici şi entuziaşti cu vârste între 18-30 ani, minim 12 clase.
Trimiteţi CV şi foto pe adresa de e-mail: classfood@hotmail.com fax: 0257/251.940 sau sunaţi la telefon 0788/273.155.
DATA LIMITĂ DE ÎNSCRIERE: 15.02.2005.
(0789380)

FIRMĂ BRITANICĂ DE RECRUTARE
Christopher Martin International
Caută:
BUCĂTARI
COFETARI
PATISERI
(pentru Marea Britanie)
Se cere:
engleza - conversaţional
Se facilitează:
permis de muncă, vize, transport şi locuinţă
NU PERCEPEM COMISION
Tel.: 0268 312.621
Mobil: 0788 900.055
(3708950)

Grupul Şcolar de Arte şi Meserii „Spiru Haret" Arad
face înscrieri în vederea organizării cursurilor de calificare pentru adulţi la următoarele meserii:
• Coafor
• Frizer
• Manichiurist-pedichiurist
• Mecanic auto
• Electrician auto
• Ospătar(chelner) vânzător în unităţi de alimentaţie
• Vânzător mărfuri nealimentare
• Vânzător mărfuri alimentare
• Bucătar
Înscrierile se fac zilnic la secretariatul şcolii din str. Emil Gîrleanu nr. 1, Arad.
INFORMAŢII SUPLIMENTARE LA TELEFON 280.967. (0789376)

ara SHOES ROMÂNIA S.R.L.
Lider naţional în fabricarea încălţămintei pentru femei, vă aduce la cunoştinţă pe această cale, ca renumita firma germană "ara Shoes " A.G. din Germania, unic actionar al firmei noastre, fiind consecventa principiilor pe care le-a aplicat în decursul existenţei sale de peste 50 de ani, a decis că este momentul ca şi în România (atât în Valea lui Mihai cât şi în Şimleul Silvaniei) să transfere responsabilitatea coordonarii activităţii de producţie în seama tehnicienilor autohtoni.
Facem un apel pe această cale, către toţi specialiştii din domeniul încălţămintei care se simt tentaţi să lucreze într-o firmă cu renume mondial, să nu rateze această ocazie şi să ni se alăture.
DE CE AŢI FACE ACEST PAS ?
• Pentru că vreţi să fiţi cei mai buni!
• Pentru că satisfacţiile profesionale cât şi cele materiale, o să fie pe măsura efortului depus de dumneavoastră!
• Pentru că la noi gasiţi stabilitate şi sigurantă, într-o industrie în care foarte mulţi se retrag de pe piata românească, noi investim în continuare!
Dacă vă doriţi aceste lucruri, NU EZITAŢI SĂ NE CONTACTATI, pentru relaţii suplimentare sau să ne trimiteti C.V.-ul.
CEI INTERESAŢI ne pot contacta zilnic între orele 08-16 la sediul firmei din Valea lui Mihai, str. REVOLUŢIEI nr. 82, Bihor; telefon 0259/406.000; fax 0259/406.026.
NU RATAŢI OCAZIA de a ajunge mai repede în Uniunea Europeană!
(3710063)

HOTELUL Codru Moma MONEASA
Oferă
prin baza tehnico-materială şi personalul calificat
• condiţii foarte bune de cazare
• masă,
• tratament balnear
• recuperare
Relaţii la telefoanele
0257 / 313.134
0257 / 313.170 (0789399)

s.c. s.r.l.
Tehnoedilitare
Str. Petru Rareş nr. 28 Grădiste
angajează
expert contabil
sau contabil autorizat
CERINŢE:
experienţă în comerţ,
instalaţii sanitare
INFORMAŢII tel. 276.775,
276.613, 276.618.
(0789398)

SANPAOLO IMI BANK ROMANIA
SANPAOLO
24 de puncte operative în România
Oferă o gamă completă de servicii bancare pentru clientela română și cea italiană prezentă în România
Arad, B-dul. Revoluției, Nr.88
Tel: 280.503, 280.547

ADEVĂRUL
Cotidian independent Arad

ARIESUL
Partenerul întreprinzătorilor care se respectă
s.c. ARIS s.a. Arad
Calea Victoriei 33-35
Fax: 250.675
Tel: 256.488 257.337

Anul XVII, nr. 4445 | 16 pagini | JOI, 17 FEBRUARIE 2005 | 6.000 lei
adevarul@arad.ro; adv.pub@arad.ro | http://adevarul.arad.ro
Publicație auditată de BRAT | Tiraj mediu zilnic vândut: 27 845

Prețul normalității

Doru Sava

Pentru noua guvernare, perioada de grație s-a sfârșit. Ultimul sondaj de opinie demonstrează și el acest lucru. Mai repede decât se topește zăpada, Alianța a pierdut 20 de procente. La capitolul dezamăgiri, Băsescu cel mai popular politician a fost surprins în timp ce căra vreo 10 procente de încredere din apartamentul achiziționat cu preț redus pe când era doar chiriaș și primar general. Cum pe vremea realizării sondajului măsurile impopulare luate de Guvern erau necunoscute se pare că viteza cu care Alianța o ia la vale se va accentua chiar și în condițiile în care PSD, în prag de infarct, se află tot în groapa cu procente mici. Cum românii așteaptă încă miracole ei și-au investit rapid încrederea în instituțiile europene plasate în ultimele sondaje imediat după biserică. Onorată de cele 74 procente, paradoxal invers proporționale cu gradul de informare despre activitatea și instituțiile UE, aceasta a și reacționat: „Românii au tendința să perceapă UE ca pe un cavaler în armură strălucitoare pe cal alb care să salveze țara. Acest lucru e periculos deoarece nu va fi posibilă rezolvarea tuturor problemelor. Depinde de români să curețe România, să o facă să strălucească. Noi asigurăm doar oportunități". Nouă însă și oportunitățile ne ies pe dos. Când a fost să fie aplicată cota unică, UE ne-a spus faceți ce vreți, dar, vedeți ce faceți. Măcar că România devenea astfel un serios competitor fiscal în atragerea investitorilor străini, majoritatea din UE. Fericirea că statul își mai scoate mâna din buzunarul celor ce vor să muncească n-a durat nici cât o iluzie din dragoste.

(Continuare în pagina 6)

La Direcția de Sănătate Publică Arad

Competiție acerbă pentru putere

Un memoriu adresat la începutul acestui an Ministerului Sănătății a încins atmosfera și așa destul de încordată între o parte a angajaților Direcției de Sănătate Publică. Sesizarea adresată ministrului Sănătății, Mircea Cinteză, constă într-o serie de acuze aduse directorului executiv adjunct al instituției cu pricina, dr. Gabriela Târle.

D-na Maria Brădean, fost referent principal statistică în cadrul DSP Arad sesizează că activitatea în cadrul Direcției de Medicină Preventivă a fost și este îngreunată prin atitudinea și manageriatul defectuos al dr. Gabriela Târle. În același memoriu se amintește că directorul instituției a aplicat prerogativele conferite de funcția în care a fost învestită în sensul distrugerii unui colectiv care a funcționat normal până în anul 2002. „Semnatarii memoriului au fost tratați umilitor și nedemn în continuare, cu note clare de persecuție, ceea ce a făcut ca unul dintre aceștia să demisioneze (Alina Podosu), iar cei care au rămas au fost subevaluați profesional: dr. Pavel Vrabie, dr. Dana Negru, dr. Cristina Cotuna, dr. Carmen Achim, dr. Livia Furlugeanu.

Madiana Popescu
Foto: Ștefan Matyaș
(Continuare în pagina 4)

Vocea străzii:

Încredere reținută, în POLIȚIE și POLIȚIST

Având în vedere intenția Președintelui României, Traian Băsescu, respectiv cea a ministrului administrației și internelor, Vasile Blaga, de a opera înnoiri în Poliția română, cu scopul declarat de a elimina fenomenele de corupție, am căutat să aflăm ce părere au cetățenii despre poliție și polițiștii arădeni, cu ce fel de calificative îi creditează. Iată ce am aflat:

Eugenia Pantea
Foto: M. Szegö
(Continuare în pagina 5)

La Livada

Au explodat prețurile terenurilor

În ultima perioadă, prețurile caselor din comuna Livada au cunoscut o creștere impresionantă, ajungând la nivelul celor din Arad. Situată la doar câțiva kilometri de municipiu localitatea, care beneficiază de toate utilitățile, este preferată de tot mai multe persoane. Tocmai de aceea, poate, prețurile la case merg în paralel cu cele din cartierul Grădiște, unde, se știe, se înregistrează cele mai ridicate costuri la imobile și la terenuri. Din spusele localnicilor rezultă că un teren de 1000 mp „se vindea" cu 10000 de euro. Spunem se vindea deoarece, în prezent, în Livada, nu mai există, spre vânzare, terenuri pentru construcții de locuințe. Cert este că, din anul 2000 și până acum, prețurile la imobile au crescut cam de trei ori, ajungându-le și chiar depășindu-le pe unele din Arad.

A. Hălmăgean

Dan Matei Agaton: Dimitrie Muscă - liderul PSD Arad

● Vineri, Adrian Năstase vine la Arad

Secretarul general la PSD Dan Matei Agaton a fost prezent ieri după amiază la PSD Arad, unde s-a întâlnit atât cu Biroul de Coordonare condus de președintele Dimitrie Muscă, cât și cu câțiva membri din fosta Delegație Permanentă - Caius Parpală, Rodica Borza, Edeleni Coloman, Duka Atila, Tiberiu Rancu, Gheorghe Ghenof, Gheorghe Curta, Mihai David, Doru Orban.

După întâlnirea cu membrii Biroului de Coordonare, Dan Matei Agaton a susținut o conferință de presă în care trimisul centrului a declarat că Dimitrie Muscă și Biroul său conduc PSD Arad, conform Hotărârii nr. 203 a Delegației Permanente de la București.

Daniel Albu
(Continuare în pagina 6)

Au mai rămas 8 zile până la deschiderea
GEMI center
Singurul complex comercial din ARAD
(com. /02.2005)

Câștigați Bine
Munciți în Canada
Trăiți în Québec
(c.1011/2005)
Clădirea Proiect SA, Bd.Decebal 2-4
Tel. 214 678

OFERIM SPRE ÎNCHIRIERE
- SPAȚII COMERCIALE AMENAJATE - 15 euro/mp
- SPAȚII PRODUCȚIE + BIROURI - 3 euro/mp
Tel. 338.244
0721.269.703

Meditația zilei

Dragostea este singura pasiune pentru care se plătește cu o monedă pe care o fabrică ea însăși.

(Fr. Schiller)

Calendar

Astăzi, Soarele răsare la ora 7 și 13 minute și apune la ora 17 și 46 de minute. Au trecut 47 de zile din acest an. Au mai rămas 318 de zile până în 2006.

Praznicul zilei: Biserica ortodoxă: Sf. M. Teodor Tiron; **Biserica greco-catolică:** Sf. M. Teodor Tiron; Marianna; **Biserica romano-catolică:** Întemeietorii „Slujit. Sf. Fecioare Maria".

A venit barza!

La Arad: Socorodan Damian-Ralph, Preda Romina-Victoria, Tomescu Patricia-Dorina, Mitrofan Roberto, Dunca Ioana-Larisa, Costescu Tabita-Debora

Comenzi taxi

- ALFA PLUS 949; 349.349
- TAXI ALFA 945; 22.88.88; 25.25.26; 0723-200.301; 0745-50.60.70
- TAXI ARAD 244.244; 274.444; 0722-755.440
- DIESEL STAR 212.222; 0722-361.011; 0745-645.645
- FAVORIT 280.000; 281.111; 0740-083.333; 0724-409.992
- EUROPA 275.555; 0723-677.555; 0744-828.163
- VALI DIESEL 280.705; 280.100
- MIRCO MILI 230.530; 230.730; 0740-152.828; 0723-062.366
- DELMAR 229.220
- TAXI VERBIȚĂ 0726.336.969; 0741.200.300; 944

„Adevărul" vă ascultă

La telefonul dimineții, 280944, între orele 9,00-12,00

☎ **Mașină neridicată. Vasile N.** ne semnalează că în fața blocului D1 de pe Calea Romanilor, de mai bine de cinci luni, se află parcată o mașină, din câte se pare abandonată sau pur și simplu uitată acolo de proprietar. **„Dacă vrem să mergem la alimentara, nu putem traversa din cauza mașinii, pe care suntem nevoiți să o ocolim."**

Încă din cursul anului trecut, Primăria municipiului în colaborare cu poliția au demarat o acțiune de ridicare a mașinilor abandonate pe domeniul public. S-au făcut fotografii, s-au trimis somații, a și început campania de ridicare a mașinilor. Din informațiile pe care le avem, au fost deja ridicate 40 de autoturisme. Iar acțiunea continuă. Este foarte probabil ca echipajele de poliție și inspectorii primăriei să ajungă, în perioada următoare și în zona dumneavoastră.

☎ **Stații de tramvai cu polei.** În urmă cu două săptămâni, stațiile de tramvai erau troienite de zăpadă, fără ca nimeni să intervină. Necurățate fiind, peroanele de așteptare sunt, acum, acoperite de polei. Acest aspect ne-a fost sesizat de către **Ion Șofrăneanu**, domiciliat pe strada Călimănești, la numărul 34. **„Este bătaie de joc ceea ce se întâmplă. În orice stație de tramvai riști să cazi în cap din cauza alunecușului și nimeni nu ia nici o măsură."**

De la Compania de Transport Public am primit următorul răspuns: **„Curățarea stațiilor intră în atribuțiile noastre. Se lucrează 24 de ore în acest sector, am avut oameni în teren și noaptea trecută și în cursul zilei. Din păcate, avem peste 100 de stații și merge puțin mai greu, dar se lucrează"**, ne-a asigurat **Doru Neacșiu**, șeful serviciului programare.

Redactor de serviciu **Sorina Ambruș**

La telefonul după-amiezii, 280.003, între orele 15,00-18,00

Nicoară Petru, domiciliat pe Calea Bodrogului, nr. 63, se plânge de starea șoselei ce duce spre Pădurea Ceala: **„Le propunem edililor orașului să aibă curajul de a parcurge drumul și dincolo de Aeroport, în direcția fostului „IAS Mureșul", căci înainte de alegerile locale ne-au promis marea cu sarea, iar acum am rămas doar cu gropile și promisiunile".**

Redactor de serviciu, **V. Sărăndan**

Rețeta zilei — Ruladă cu brânză și cârnați

Ai nevoie de: 1 kg de brânză proaspătă de vaci, 1 ou, 1 cană de făină, 1 cană de lapte, puțină apă minerală, 3-4 cârnați (de casă, mai mici), condimente, sare, puțină margarină.

Cum procedezi: Faci o compoziție ca pentru clătite: amesteci făina cu laptele și oul și pui și puțină sare. Torni și puțină apă minerală ca să obții o compoziție lichidă, dar mai „groasă". O torni într-o tavă de aragaz și o coci 5 minute. Între timp, amesteci brânza cu o lingură de margarină, puțină sare, până obții o pastă omogenă. Scoți foaia de clătită din tavă, o așezi caldă pe un prosop curat de bucătărie, apoi întinzi brânza, pui cârnații pe margine și rulezi cu ajutorul prosopului. După ce s-a răcit, o tai felii pe care le ornezi cu verdeață sau cu ketchup dulce.

CONCERTE

FILARMONICA DE STAT ARAD prezintă azi, 17 februarie, 2005, ora 19,00, la Sala Palatului Cultural Concert simfonic. Dirijor Claude Villaret - Elveția. Solist Marouan Benabdallah - Ungaria. În program: Franz Lisz - Dans macabru pentru pian și orchestră; Concertul nr. 2 în la major pentru pian și orchestră; Antonin Dvorak - Simfonia a IX-a în mi minor „Din Lumea Nouă" op. 95

TEATRE

Teatrul Ioan Slavici prezintă joi, 17 februarie, și vineri, 18 februarie, ora 20, la sala „Studio" piesa „Check to check" de Jonas Gordon. Regia Ana Mărgineanu.

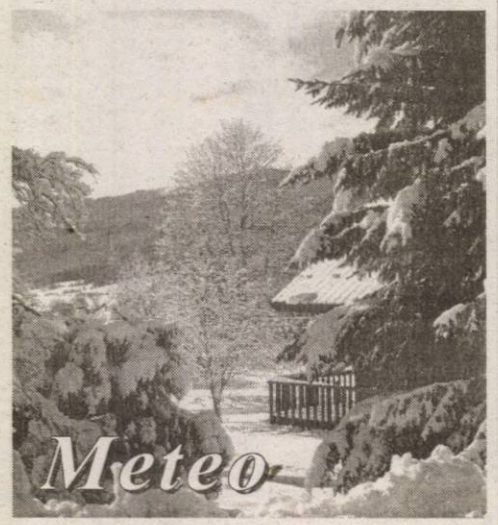

Vremea va fi în general închisă, cu cerul mai mult noros. Izolat se vor semnala precipitații mixte, slabe cantitativ. Vântul va sufla slab la moderat din N-V. Dimineața, izolat vor fi condiții de ceață.

Temp. max.: 2 la 4°C
Temp. min.: -4 la -1°C.

CUR$UL VALUTAR

VALORI ÎNREGISTRATE IERI, 16 FEBRUARIE 2005

Denumirea valutei	BNR	BCR		BRD		SAN PAOLO IMI BANK		Banca Transilvania		Banca Românească		Banca Romexterra		Alpha Bank	
		C	V	C	V	C	V	C	V	C	V	C	V	C	V
Euro	37840	35900	37400	36100	37500	35000	37080	35400	37400	36150	37220	36000	37500	36050	37100
Dolar S.U.A.	29064	27600	29100	27640	28890	27000	28850	27300	28800	27693	28620	27550	28875	27550	28550
Forint	155	139	158	142	156	135	154	144	151	-	-	145	155	-	-

ADEVĂRUL
Cotidian independent Arad

Editor: S.C. ADEVĂRUL Arad S.R.L.
COD FISCAL R 1681938 ● COD SICOMEX 19.604 ● CERTIFICAT J 02/1886 / 31 X 1991 ● COD SIRUES 020956601 ● ISSN 1220 - 7489

Consiliul de administrație: președinte - **MIRCEA DORGOȘAN**, telefon 281802, 280625; **vicepreședinte - MIRCEA CONTRAȘ**, telefon 280854; **membri: LIZICA MIHUȚ**, telefon 280070, **ȘTEFAN TABUIA**, telefon 280854, **MIRCEA ȚIȘCĂ**, telefon 280904.

Colegiul de redacție: ȘTEFAN TABUIA (redactor-șef), telefon **280854**; **MARCEL CANCIU** (șef secție foto), telefon **281701**; **ALEXANDRU CHEBELEU** (șef secție sport), telefon **281701**; **GABRIELA GROZA** (secretar general de redacție), telefon **280854**; **VASILE FILIP** (șef secție cultură-învățământ-tineret), telefon **280003**; **IOAN IERCAN** (șef secție politică), telefon **280943**; **TRISTAN MIHUȚA** (șef secție probleme sociale - investigații), telefon **281855**; **DORU SAVA** (șef secție economic), telefon **281738**; **NICOLAE OPREAN** (șef secție actualități), telefon **280003**; **MIRCEA ȚIȘCĂ** (șef secție publicitate), telefon **280904**; **NICU COJOCARU** (șef secție difuzare), telefon **280318**; **MIRCEA CONTRAȘ** (vicepreședinte al consiliului de administrație), telefon **280854**; **MIRCEA DORGOȘAN** (președinte al Consiliului de administrație), telefon **281802, 280625.**

Redacția și administrația: 310130 Arad, Bd. Revoluției nr. 81. Telefoane: SECRETARIAT - 281802, fax 280655, 280625; ADMINISTRAȚIE - CONTABILITATE - 281797; MICA PUBLICITATE - 210775; MAREA PUBLICITATE - 280904; CLUBUL PRESEI - 280989.

Tiparul executat la S.C. MEDIAGRAF S.A. ARAD, str. Feleacului F.N., telefon 250902, fax 250920

Adresa Internet http://adevarul.arad.ro

CINEMATOGRAFE

DACIA: Comoara națională (SUA): orele 11,00, 13,30, 16,00, 18,30, 21,00.

Horoscop

Joi, 17 februarie 2005

Berbec (21.03-20.04). Primiți vești destul de bulversante, dar veți reuși să le faceți față.

Taur (21.04-20. 05). Sunt ceva șanse de bani și de obținere a unor aprobări.

Gemeni (21.05-20.06). Revedeți niște prieteni și depănați împreună amintiri plăcute.

Rac (21.06.-22.07). Primiți o invitație în cercuri suspuse. Nu pierdeți ocazia de a vă face noi relații!

Leu (23.07-22.08). S-ar putea să reveniți asupra unei mai vechi propuneri de colaborare.

Fecioara (23.08-22.09). Niște demersuri vă țin în priză atât la slujbă cât și acasă.

Balanța (23.09-22.10). Nu stricați armonia din viața conjugală!

Scorpion (23.10-21.11). Aveți de umblat după acte, semnături și bani.

Săgetător (22.11-21.12). Echilibrul fragil din viața sentimentală vă împiedică să vă concentrați asupra activității de la locul de muncă.

Capricorn (22.12-19.01). Relația conjugală este pe primul plan astăzi.

Vărsător (20. 01-20.02). Beneficiați de un surplus bănesc, ceea ce vă permite să faceți un chef strașnic.

Peștii (21.02-20.03). Aveți parte de o întâlnire importantă. Nu răspundeți provocărilor!

Utilitare

PIEȚE, TÂRGURI

Astăzi, este zi de piață agroalimentară la Curtici, Sebiș, Bata, Cermei, Zădăreni, Ghioroc, Săvârșin, Secusigiu, Sântana, Târnova, Zăbrani, Zerind. Tot astăzi au loc târguri săptămânale la Curtici, Sebiș, Cermei, Săvârșin, Secusigiu, Zerind.

Mâine, vineri, se desfășoară târguri săptămânale la Ineu, Șepreuș, Șimand.

PRIMĂRIA MUNICIPIULUI

Program de relații cu publicul (camera 5) luni-vineri între orele 8-20. Tel. 284.744, tel. centrală 281.850.

FARMACII DE SERVICIU

● Farmacia **REMEDIUM** Arad, B-dul Revoluției nr. 52-54. Program luni-vineri: 7,30-20,00; sâmbătă 8,00-14,00. Telefon 233.195. Eliberează medicamente compensate și gratuite.

● Farmacia **„OMNIAFARM"**, Calea Aurel Vlaicu, Bl. Z28, cu program zilnic de la orele 8,00-22,00. Telefon 271.724. Eliberează rețete gratuite și compensate.

● Farmacia **MELISSA** - medicamente alopate și homeopate. Onorăm și rețete gratuite și compensate. Tel. 219.588, Micălaca, str. Abrud nr. 80, bl. 219. Orar: luni-vineri 8-20, sâmbăta 9-16.

● **Spitalul Clinic Județean Arad** are un nou număr de telefon: 0357407200

URGENȚE STOMATOLOGICE

● Urgențe stomatologice în sistem privat. B-dul Revoluției nr. 62, zilnic 8-12; 14-20, sâmbătă 9-12. Telefon: 256665.

● Cabinetul de pe str. Crișan (în spate la Gionelli) are program non-stop. Telefon: 253794.

UROLOGIE

Cabinet urologie (în clădirea Policlinicii Municipale). Program zilnic, inclusiv sâmbăta, între orele 9-12, telefon 213036.

OFTALMOLOGIE

Cabinet Dr. Turlea Magdalena, medic primar oftalmolog, oferă consultații oftalmologice, prescriere și prelucrare computerizată de ochelari, lentile de contact, ochelari de soare etc. Str. Miron Costin, bl. 9 (lângă „Casa Albă"), tel. 253.523.

DISPENSAR VETERINAR

Dispensarul veterinar din Aradul Nou efectuează zilnic, orele 8-16 (sâmbăta 8-12 și duminica) examen trichineloscopic, vaccinări antirabice și sterilizări câini-pisici, însămânțări artificiale. Telefon 287.298.

Dispensarul veterinar din Curtici: examen trichineloscopic, vaccinări, tratamente, consultații, la toate speciile de animale. Telefon 464.145.

ÎNTRERUPERI DE CURENT

Joi, 17 febr.: 9-14: str. Renașterii, Stânjenel; Calea Iuliu Maniu nr. 55-79 (impar)

Vineri, 18 febr.: 9-14 str. Kogălniceanur nr. 2-6

CITIRE APOMETRE

Joi 17 febr.: Blocuri Podgoria, Udrea, Mărțișor, Blocuri A, B, I, N, Y, Z Vlaicu, blocuri Predeal, blocuri L. Rebreanu, blocuri Faleza Sud, blocuri Aleea Agnita, blocuri B. Bartok, blocuri Cosbuc, blocuri Piața Spitalului, Moga, Mierlei, Șoimului, Diamant, Cristal, Dunării, Trotușului, Hațeg, Slănic, Orăștie, Calea A. Vlaicu, Doja cu soț, Hunedoarei, Revoluției cu soț

Vineri, 18 februarie: Blocuri B, C, P, Z Vlaicu, blocuri Rodnei, Baladei, Streiului, N. Oncu, Crasna, Doinei, Grâului, Pipoș, Turturicei, Porumbiței, Hatmanul Arbore, Magnoliei, Iederei, Leandrului, Septimiu, Herodot, Mimozei, Grivitei cu soț, Mărului, Zorilor, Doja cu soț, Doja fără soț, Cpt. Ignat, Dorobanților, Sibiului, Barbu Lăutaru, Baritiu, L. Szantay, G. Coșbuc, Revoluției cu soț, Revoluției fără soț, P-ța Caius Iacob, I C. Brătianu

ADMINISTRAȚIA FINANȚELOR PUBLICE

Administrația Finanțelor Publice a municipiului Arad: Asistență contribuabili - telefon 280.633, 280.733, int. 198 (persoane fizice) și 118 (persoane juridice) int. 166 (relații publice) între orele 9,00-17,00. Informații suplimentare la www.finantearad.ro

TELEFOANE DE URGENȚĂ

APEL UNIC DE URGENȚĂ: 112
POMPIERI 981; 251.212
AMBULANȚĂ ARAD - 961 sau 251.313
POLIȚIE: 955
Numărul de centrală telefonică al I. J. P. (Inspectoratul Județean de Poliție) Arad: 207.100
S. C. DISTRIGAZ-NORD S. A. TÂRGU MUREȘ
Sucursala de Distribuție a Gazelor Naturale Arad, Dispeceratul permanent tel: 218.928; 256.928
VERIFICARE METROLOGICĂ ȘI REPARAȚII CONTOARE APĂ: 255.274; 0723-343.976
DERANJAMENTE CURENT ELECTRIC 235.991
INFORMAȚII CFR 231.777
S. C. SALUBRITATE S. A. ARAD
Dispecerat între orele 7,00 - 19,00, tel.: 280.873
PROTECȚIA CONSUMATORULUI
B-dul Revoluției, nr. 50. Telefon: 257049
DIRECȚIA DE SĂNĂTATE PUBLICĂ - serviciul de permanență: 254.438
GARDA FINANCIARĂ
B-dul Revoluției nr. 79, telefon: 280971
INSPECTORATUL TERITORIAL DE MUNCĂ ARAD
Str. Episcopiei nr. 11-13, tel.: 211762, 211862, 257251
AGENȚIA JUDEȚEANĂ PENTRU OCUPAREA FORȚEI DE MUNCĂ
Str. Călugăreni nr. 1A, tel.: 211.791, 281.998
POLIȚIA DE FRONTIERĂ: tel.: 959
CORPUL GARDIENILOR PUBLICI: tel.: 280.557

Din martie

Peste 5000 de persoane primesc pensii recalculate

Începând cu luna martie a acestui an, peste 5000 de pensionari arădeni vor primi pensiile recalculate. Până pe data de 10 februarie, o parte din personalul Casei Județene de Pensii, Arad împreună cu 16 persoane angajate special pentru acest proces complex au procedat la evaluarea dosarelor, verificarea lor și emiterea buletinelor de calcul. Tocmai pentru că volumul de muncă este foarte mare, de la sfârșitul săptămânii vor mai fi angajate 22 de persoane care să li se alăture. **„Noi am făcut recalcularea pentru cele 5027 de dosare care vor intra în plată din luna martie, pe baza actelor pe care le avem la dosar. În paralel, pensionarii au fost înștiințați că, în termen de trei ani, pot veni cu acte în completare, pe baza cărora se poate recalcula pensia"** aflăm de la **Marius Monția,** directorul Casei Județene de Pensii Arad. Pentru a veni în ajutorul acestora, conducerea instituției a deschis, în curte, un ghișeu unde se pot preda actele în completare, de pensionarii interesați.

Raportat la această primă tranșă de pensii, care va intra în plată de luna viitoare, din cele 5027 de persoane, doar 43% vor primi mai mulți bani decât înainte de recalculare, creșterea maximă fiind de 3,4 milioane lei, iar cea minimă de ...89 de lei.

Pentru că există și pensionari care îi acuză pe funcționari de favoritisme, am solicitat directorului CJP, **Marius Monția,** răspuns la următoarea întrebare: **„Există posibilitatea ca recalcularea pensiilor să se facă în funcție de simpatii și nu de un program bine stabilit?"** Iată ce ne-a răspuns: **„Ne confruntăm cu tot felul de probleme de acest gen. Oameni nemulțumiți vin și ne acuză că nu le-am calculat bine pensia. Dar vreau să precizez că nici unul dintre angajații noștri nu și-ar risca pâinea să calculeze pensiile în funcție de simpatie. Noi avem criterii stricte pe care trebuie să le respectăm, pentru că altfel vom fi trași la răspundere de Audit, Curtea de Conturi etc. Dacă nu se strecoară vreo greșeală de calcul, pot afirma că nimeni nu ar risca să facă așa ceva, cu atât mai mult cu cât acest lucru poate fi lesne descoperit."**

Anca Hălmăgean

Investiție la CET

Ca să nu fie probleme cu căldura anul viitor, C.E.T. Arad are nevoie de încă un cazan. Directorul C.E.T. Arad - **Lucian Barniciu** - ne-a declarat că acesta ar costa în jur de 300 de miliarde de lei, sumă pe care regia nu o deține. **„Neapărat va trebui ca acest cazan să fie pus în funcțiune. Noi nu avem acești bani. Vom vedea ce hotărâri va lua Consiliul Local pentru rezolvarea acestei probleme"**, a subliniat **Lucian Barniciu.**

Nadia Bodran

Cronica mărunță

● A început urmărirea penală, sub aspectul săvârșirii infracțiunii de furt, împotriva lui **Viorel Nicorel Drăgușin,** de 29 de ani, din Ploiești, care a sustras mai multe bunuri din magazinul arădean Profi, amplasat în Micălaca 500. Valoarea bunurilor a fost de 1.809.000 de lei.

● **Irinel Radu Rascutai,** de 30 de ani, din Arad, este cercetat penal pentru comiterea infracțiunii de furt. În noaptea de 14 februarie a.c., Rascutai a pătruns prin efracție în magazia Spitalului Județean Arad, de unde a sustras mai multe bunuri.

● **Ioan Adrian Spinare,** de 22 de ani, din Arad, a fost introdus în arestul I.P.J. Arad, acesta având de executat doi ani de închisoare pentru comiterea de infracțiuni la regimul circulației.

● Mai mulți milogi au fost sancționați de gardienii publici pentru practicarea cerșetoriei în mod repetat. Amenzile au fost pe măsură, acestora încheindu-li-se procese verbale cuprinse între unu și cinci milioane de lei. Iată care sunt cei ce și-au pierdut o parte din „câștiguri": **Ștefan Gabor** din Arad, **Gheorghe Teglaș** din Tulcea și **Strugurel Jurcă** din Iratoș. Oricum, nu este o pagubă prea mare pentru ei, deoarece acești bani îi primesc înapoi, de la arădenii milostivi, în cel puțin trei zile.

● Încă cinci arădeni au fost amendați, în această săptămână, pentru necurățarea zăpezilor din fața imobilelor. **Steliana Ghincea, Ioan Jorza, Maria Drăghiciu, Nela Tripon** și **Paulina Bondiș** au primit sancțiuni cuprinse între 100 de mii de lei și 250 de mii de lei.

● Nici comercianții stradali nu au scăpat din vizorul gardienilor publici. **Vasile Botiș** din Arad, **Voichița Fekete** din Tinca, **Reta Lingurar** din Tinca, **Nicolae Ciobotaru** din Arad, **Marcela Lefter** din Arad și **Dumitru Aliucăi** din Arad riscă amenzi cuprinse între 100 de mii de lei și 150 de mii de lei pentru vânzare de produse pe domeniul public fără a deține autorizație din partea Primăriei.

Conferința apicultorilor

Asociația Crescătorilor de Albine, filiala Arad va organiza Conferința județeană. Sunt invitați să participe membrii cotizanți. Va fi prezentat raportul de activitate și vor fi făcute alegerile. Evenimentul va loc duminică, 20 februarie, ora 10, în sala festivă a Grupului Școlar de Industrie Alimentară Arad (fostul Liceu agricol), strada Lucian Blaga, nr. 15.

G.C.

Negocierile PAS cu PSU au eșuat

În cadrul unei conferințe de presă, Mihai Lelik, președintele Partidului Alianța Socialistă, filiala Arad, vicepreședinte la nivel național, a declarat că discuțiile cu Mircea Borza, președintele filialei Partidului Socialist Unit, în vederea colaborării pentru unificarea partidelor socialiste, nu au dus la nici un rezultat. **„Atât la nivel local, cât și la nivel central, am constatat că nu avem altă soluție decât să mergem mai departe singuri. Reprezentăm în România Partidul Stângii Europene, care are 41 de europarlamentari. Cei care sunt cu adevărat socialiști, vor veni singuri la noi, pentru că nu vor avea altă soluție"**, a declarat Lelik.

S.T.

Hoți din autoturisme - prinși în flagrant

Doi hoți din autoturisme au fost prinși ieri noapte in flagrant, în urma unei acțiuni de combatere a acestui fenomen, organizată de jandarmii de la Comandamentul Județean Arad. **Remus Stelian Condrea**, în vârstă de 22 de ani, din Galați, și **Iosif Kutnic,** în vârstă de 49 de ani, din Sighetul Marmației, s-au gândit să facă rost de niște bani. Astfel că au spart un autoturism Tico, cu numărul de înmatriculare AR-05-GUG, ce era parcat pe Bulevardul Revoluției, în zona barului „Bucegi". **Stelian Condrea** a forțat ușa autoturismului și a furat tot ce se afla înăuntru, iar colegul său a stat de „șase". Însă nu au mai ajuns prea departe cu „prada", pentru că au fost prinși de jandarmi. **„Li s-au întocmit acte premergătoare pentru săvârșirea infracțiunii de furt calificat în dauna avutului privat, urmând a fi prezentați Parchetului de pe lângă Judecătoria Arad"**, ne-a declarat lt. **Claudiu Rădoi** - purtător de cuvânt al Comandamentului Județean de Jandarmi Arad.

Nadia Bodran

Asociația Crescătorilor de Porumbei, Păsări de Curte și Animale de Blană Arad organizează

EXPO 2005

în perioada 25, 26 și 27 februarie a. c., manifestare care va avea loc la Casa Sindicatelor Arad.

Toți cei interesați pot admira sau achiziționa exemplare-campion de o rară frumusețe.

Tentativă de furt

Ghinionul l-a „împins" pe hoț în brațele jandarmilor

Un tânăr a fost prins de jandarmii de la Comandamentul Județean Arad în timp ce încerca să sustragă mai multe bunuri dintr-o gheretă. **Raul Ionel O.**, în vîrstă de 17 ani, din Arad, a vrut să pătrundă în ghereta aparținătoare A.F. Suciu, din Piața Soarelui, prin plasa din sârmă a acoperișului. Pentru a ajunge la acoperiș, acesta s-a folosit de un scaun. Ghinionul lui a fost însă că scaunul a alunecat, iar el a rămas suspendat mai bine de o oră între acoperișul peretelui și cel lateral. Între timp, au sosit și jandarmii care l-au „ajutat" să coboare... Tânărul a ajuns la Spitalul Județean.

„I s-au întocmit acte premergătoare pentru săvârșirea infracțiunii de furt calificat în fază de tentativă", ne-a declarat **lt. Claudiu Rădoi** - purtătorul de cuvânt al Comandamentului Județean de Jandarmi Arad.

Nadia Bodran

Cursuri vedice

Biblioteca Județeană A. D. Xenopol organizează la sala Artă și Multimedia o serie de conferințe în care vor fi prezentate sistematic bazele spirituale ale științei multimilenare VEDA.

Scrierile vedice sunt un „corp" de cunoaștere care s-a păstrat pe teritoriul Indiei actuale având drept scop răspunsul la problemele fundamentale existențiale: cine suntem, de unde venim, încotro ne îndreptăm, cine este Dumnezeu?

Conferințele vor fi prezentate de membrii Centrului de studii vedice afiliat la Societatea Internațională pentru Conștiința lui Krishna (ISKCON).

Tema de vineri, 18 februarie, ora 17, se intitulează „Manifestările persoanei supreme".

Abonamente la ziarul „Adevărul"

Doriți ca ziarul nostru să ajungă în cutia dumneavoastră poștală la primele ore ale dimineții?

Dacă da, apelați cu încredere la distribuitorul (remizierul nostru) Vincze Laszlo.

◆ Cititorii care locuiesc pe străzile: Ilarie Chendi, Deseeanu, Cicio Pop, A. Iancu, Unirii, V. Babeș, Mucius Scaevola, Tribuna Axente, Episcopiei, O. Goga, I.L. Caragiale, Sebeșului, Blaga, Șincai, Eminescu, Ceahlău, Ceaikovski, E. Teodoroiu, Meținu, Goldiș, Teologică, Tribunu Buteanu, Vârful cu Dor pot contacta pe dl. Vincze Laszlo la telefon 0723.125.979; 211742.

Important: Pentru contractarea abonamentelor, puteți apela și la secția Difuzare a ziarului „Adevărul" telefon 280318 - între orele 9,00 - 14,00.

La Direcția de Sănătate Publică Arad

Competiție acerbă pentru putere

(Urmare din pagina 1)

În ceea ce mă privește am fost tratată ireverențios, mi s-au trasat sarcini suplimentare, fără ca medicii epidemiologi să fie încunoștiințați de acest lucru, care au condus la periclitarea îndeplinirii lucrărilor cu termen...În cursul lunii august 2004 au apărut defecțiuni tehnice ale agregatului frig care stochează vaccinurile și deși gravitatea faptului a fost anunțată de biroul epidemiologie domnului Ionel Drăgănescu, șeful serviciului supraveghere și dr. Gabriela Țârle, director executiv adjunct al DSP, aceștia au apreciat că nu există nici un pericol pentru calitatea produselor și au considerat notificarea ca fiind tendențioasă. Ca notă generală, nu se acceptă dialogul cu angajații. În această atmosferă abuzivă s-a înregistrat în luna septembrie prima sinucidere când dl. Petru Negoescu, de 50 de ani, care a efectuat concediul de odihnă până la data de 5 septembrie 2004, nu a mai făcut față revenirii la serviciu în data de 6 septembrie 2004. Deoarece și d.na Rodica Cioară de 48 de ani a primit sarcini irealizabile în condițiile date (efectuarea arhivării în trei zile) sub amenințarea desfacerii contractului de muncă, s-a înregistrat cea de a doua sinucidere. Aceste evenimente grave nu pot fi considerate ca având drept cauze exclusive mediul de lucru, dar ridică probleme asupra modului de comunicare și conducere la locul de muncă unde personalul este expus constant la noxe psihice cu efecte incalculabile... Precizez că am depus un memoriu identic și Prefecturii județului Arad, în speranța declanșării unei anchete care să analizeze cele relatate și să oprească distrugerea unui colectiv valoros din care am făcut parte și eu, cu cinste, în ultimii 15 ani din cei 30 de ani de activitate...".

Anexat acestui memoriu se află o altă sesizare, adresată, de această dată, Direcției de Sănătate Publică, la jumătatea anului trecut. Mai mulți angajați nemulțumiți de atitudinea conducerii au sesizat DSP-ului mai multe nereguli:

dr. Dorin Lazăr

cum că dr. Gabriela Țârle a efectuat singură controale în unități de învățământ, perioadă în care era doar șef serviciu avize și autorizări, substituindu-se Inspecției Sanitare de Stat. Deși dr. Cotuna, medic șef al compartimentului igienă școlară a fost la serviciu, i s-a interzis verbal plecarea în teren excluzându-se astfel personalul secției igienă școlară de la controalele tematice... A fost limitată sistematic acordarea legăturilor telefonice, a mijloacelor de transport pe teren a persoanelor sau a probelor biologice, dr. Țârle emite decizii diferite față de opinia specialiștilor... Subordonații o mai acuză pe dr. Țârle de organizarea unui test ilegal pentru evaluarea anuală, de organizarea unei acțiuni de vaccinare a copiilor de la IAS Mureșul... „Dr. Dana Negru a atras atenția dr. Țârle că responsabilitățile legate de imunizări aparțin epidemiologilor și rețelei medicale primare, că imunizarea prezintă indicații și contraindicații, necesită consult antevaccinal"... și lista celor sesizate poate continua. Toate acuzele au fost dezbătute în cadrul comisiei de disciplină organizate la nivelul DSP, ancheta fiind finalizată însă fără nici o sancțiune.

În contextul celor relatate, dr. Dorin Lazăr, directorul DSP Arad declară: **„Este vorba despre o stare conflictuală care nu are elemente reale majore, prin care se contestă autoritatea și profesionalismul conducătorului. E o adevărată țigănie. Am încercat să mediez conflictul, i-am chemat pe toți cei implicați să discutăm civilizat, dar nu am ajuns la nici un rezultat concret. Nucleul de conflict constă într-o așa-zisă autoritate exercitată în mod dictatorial. Nu pot să îmi exprim o opinie foarte clară pentru că nu pot să spun că cunosc adevărul. Cred că e pe undeva pe la mijloc. E adevărat că dr. Țârle s-a impus într-un mod categoric, dar se văd și rezultatele. Mi se pare firesc ca nici un document să nu iasă din instituție fără semnătura dânsei, pentru că ea este cea care răspunde de tot ceea ce se întâmplă acolo. Mi se pare firesc, de asemenea, și să limiteze convorbirile telefonice, costul acestora fiind redus de la 80 la 20 de milioane de lei. Revenind la conflict, am încercat să-l aplanez, dar fără succes. În preajma sărbătorilor am crezut că certurile s-au încheiat, după o discuție purtată cu cele două tabere, dar m-am înșelat. De la începutul anului, sesizările au revenit. De această dată dr. Țârle a fost cea care a depus o sesizare în atenția comisiei de disciplină privind subminarea autorității. Ancheta este în curs de desfășurare. Eu nu mă mai implic în aceste discuții. Toți îmi sunt colegi de ani de zile, adevărul e că toți sunt profesioniști și își fac datoria, dar când vine vorba despre acest gen de certuri, las comisia de disciplină să ia măsurile ce se impun. Ajungând însă la acuzele privind sinuciderea celor doi, mi se pare o exagerare mult prea mare. Cei doi nu erau subordonați direct dr. Țârle. Mai mult decât atât, ambii aveau probleme psihice, neaflându-se la prima tentativă de suicid."**

Dr. Țârle consideră că vinovată de aceste acuzații se află dr. Dana Negru care dorește să-i preia locul de conducere: **„Am depus de curând o sesizare privind lezarea autorității mele de către colega mea, dr. Dana**

Cristian Stragea

Negru. Nu pot să admit un astfel de lucru. Nu mă consider un dictator, dar ceea ce spun trebuie să se facă, pentru că eu sunt cea care răspunde de tot ceea ce se întâmplă în această instituție. Respect oamenii cu care lucrez, dar aștept același lucru din partea lor. Toate sesizările adresate de către acest grup DSP-ului au fost demolate punct cu punct. Referitor la cele două sinucideri, ce să cred? Că sunt răspunzătoare pentru toți morții din cimitir? Cu cei doi colegi decedați nu am avut nici o relație de subordonare directă, așa că nu am putut să îi terorizez în așa mod încât să îi conduc la astfel de gesturi. Nu pot opri moartea, că dacă aș putea, aș face-o. Nu accept acest gen de acuze. Și pe undeva chiar nu mă mai impresionează. Am terminat masteratul, sunt doctorandă, am ocupat de curând funcția de președintă a consiliului de administrație al Spitalului Clinic Județean, sunt apreciată la nivel județean, am o colaborare foarte bună cu Primăria, cu DSP, cu CAS... Nu am avut nici o problemă de când am preluat conducerea instituției, nu am înregistrat nici o întârziere la raportări...Cât despre d.na Maria Brădean, pensionată în urmă cu un an, mă întreb cum poate o pensionară să judece din afară un conducător de unitate. Cum mă poate dânsa judeca dacă sunt bună sau rea, dacă sunt profesionistă sau nu? Când am ocupat această funcție le-am spus colegilor mei că deviza mea este disciplina și profesionalismul. Fără aceste două atribute nu poți funcționa într-o instituție publică. Referindu-mă la atitudinea unor colegi de-ai mei, ce pot să spun? Să-și justifice ei profesionalimul și poate vor ieși mai bine în evidență", declară dr. Gabriela Țârle.

Prefectul Cristian Stragea afirmă că memoriul cu pricina a ajuns la dumnealui, dar nu poate să-și exprime o opinie clară, până la primirea raportului de activitate solicitat până la finele săptămânii în curs. No comment!

Foto: Ștefan Matyaș

JOI, 17 FEBRUARIE 2005

TVR 1

7,00 Jurnalul TVR
7,45 Agenția 2 fără un sfert
9,20 Cinci minute de cultură
9,30 Teleshopping
10,00 Avanpremieră
10,10 Doctor Becker - s.
11,00 Portul miracolelor - s., rel.
11,55 Euro-dispecer
12,00 Stele... de 5 stele - rel.
13,00 Sănătate pentru toți! - rel.
13,30 Desene animate
14,00 Jurnalul TVR
14,30 Teleshopping
15,00 Dincolo de hartă - rel.
15,30 Akzente
16,55 TVR în direct
17,25 Viața cu Bonnie - s.
18,00 Portul miracolelor - s.
18,50 Tragerile Joker și Loto 5/40
19,00 Jurnalul TVR
20,00 Sosea odată un călăreț - western, SUA, 1978
22,15 Garantat 100%
23,15 Jurnalul TVR
23,45 Ostaticii - thriller, Canada, 1988
1,30 Cinci minute de cultură
1,40 Felicity - s.
2,30 Jurnalul TVR - rel.
3,25 Dragoste de frate - thriller, SUA, 2002, rel.

TVR 2

7,00 Colegiul ciudățenilor - s., rel.
7,30 Desene animate
8,00 Teleshopping
8,30 CeZar și tipar
9,00 Rebelii - s., rel.
10,00 Tonomatul DP2
11,45 Pasiuni - s.
12,45 TeleVine de la Cluj
13,30 Teleshopping
14,00 Desene animate
14,30 Colegiul ciudățenilor - s.
15,00 Împreună în Europa
16,00 Tribuna partidelor parlamentare
16,30 Cinci minute de cultură
16,45 Jurnalul TVR
17,00 Orizonturi sârbești (emisiune în lb. sârbă)
17,30 Pe viu (talkshow pe teme de actualitate)
18,00 Exclusiv
18,30 Știri regionale
19,00 Dragul de Raymond - s.
19,30 Baschet. Final Four
20,30 În lumea adâncurilor - doc.
21,30 Jurnalul TVR
22,00 Jurnalul Euronews pentru România
22,15 Dorința - dramă, SUA, 1992
23,50 Vizitatorul - s.
0,45 Dragul de Raymond - s.
1,15 Flori sălbatice - dramă, SUA, 1999
3,00 Baschet. Final Four - rel.
4,45 Vizitatorul - s., rel.

PRO TV

7,00 Știrile Pro TV * Ce se întâmplă doctore?
9,10 Omul care aduce cartea
9,15 Tânăr și neliniștit - s., rel.
10,30 Doctorul de suflete - s.
11,45 Zâmbete într-o pastilă
12,15 La bloc - rel.
13,00 Știrile Pro TV
13,45 Distratul - comedie, Franța, 1970
16,00 Tânăr și neliniștit - s.
17,00 Știrile Pro TV
17,45 Teo
19,00 Știrile Pro TV * Sport * Vremea
20,15 Îngerii lui Charlie - acțiune, SUA, 2000
22,15 La bloc (AP)
23,00 Știrile Pro TV
23,45 Dinastia Campionilor
23,50 Renegatul - s.
0,45 Știrile Pro TV
1,45 Distratul - f. rel.
3,30 Zâmbete într-o pastilă-rel.
4,00 Doctorul de suflete - s., rel.
5,00 Renegatul - s., rel.

TV ACASĂ

6,00 Iubirea mea, păcatul - s., rel.
7,00 Pădurea blestemată - s., rel.
10,15 Extravaganta Anastasia - s., rel.
11,30 Șapte femei - s.
12,30 Îngerul nopții - s. (AP)
13,15 Răzbunarea - s.
14,15 Pisica sălbatică - s. (AP)
15,30 Iubirea mea, păcatul - s.
16,30 Pădurea blestemată - s.
17,00 Rețeta de Acasă
17,30 Povești adevărate
17,55 Vremea de Acasă
18,00 Gitanas - s. (AP)
20,00 Rubi - s. (AP)
22,00 De 3 x femeie
23,30 Extravaganta Anastasia - s.
0,45 Răzbunarea - s., rel.
1,30 Îngerul nopții - s., rel.
2,15 Povești adevărate - rel.
2,45 De 3 x femeie - rel.
4,00 Îndrăgostește-mă de tine - rel.

HBO

8,00 Îngerii lui Charlie: În goana mare - acțiune, 2003 (AP)
9,50 Locuri în inimă - dramă, 1984 (AP)
11,45 Pe urmele fratelui meu - comedie, Canada, 2004 (AP)
13,25 Red Hot Chili Peppers
14,25 Vila trandafirilor - dramă, coprod., 2002
16,30 Dragoste nebună - comedie, 2003 (AP)
18,10 Îngerii lui Charlie: În goana mare - acțiune, 2003 (AP)
20,00 Sărutul - comedie, 2003 (AP)
21,30 Torrente 2: Misiune în Marbella - acțiune, Spania, 2001 (12)
23,10 Calea spre mântuire - dramă, Spania, 2004
1,00 Un ban cinstit - comedie, 2001 (12)

PRIMA TV

7,30 Motor - rel.
7,55 Sport cu Florentina
8,30 Ed - s., rel.
9,30 Dragoste și putere - s., rel.
10,00 Kensky Show - rel.
10,55 Clip art
11,00 Monica show - rel.
12,00 Levintza prezintă - rel.
12,55 Bani la greu
13,50 Teleshopping
14,25 Ed - s.
15,25 Dragoste și putere - s.
15,50 Camera de râs
16,30 Trăsniți în NATO - s., rel.
16,50 Kensky Show
18,00 Focus
19,00 Fotbal din Cupa UEFA: Dinamo Kiev - Villareal - live
21,00 Vedete la măturică
22,00 Trăsniți în NATO - s.
22,30 Focus plus
23,15 Departe de Broadway - comedie, SUA, 2001
1,00 Șapte seri cu Adriana
1,30 Focus plus
2,30 Bani la greu - rel.
3,30 Clubul de noapte

ANTENA 1-TV ARAD

6,30 În gura presei - rel.
7,00 Observator
8,00 Canalul de știri
10,00 Știri Arad
10,20 Pactul de stabilitate
10,50 Divertisment
11,30 Concurs interactiv
12,00 Sue Thomas - s.
13,00 Observator
13,45 Miss Litoral - f. rel.
16,00 Observator
16,25 Știri TVA
16,35 Observator
16,45 Vivere - A trăi cu pasiune - s.
17,45 9595 - Te învață ce să faci
18,55 Meteo
19,00 Observator * Meteo
19,56 Publicitate
20,15 Coșmarul unei mame - thriller, Canada, 2000
22,15 Marius Tucă Show
23,00 Observator
0,00 În gura presei
0,30 Comedia animalelor
1,00 Concurs interactiv
2,00 Observator - rel.
2,45 Călătorie în timp - s.
3,45 Sue Thomas - s., rel.
4,30 Vivere - s., rel.

RCS

9,00 Știrile RCS 2 - rel.
9,45 Știri rețea
10,30 O oră cu D. Dascălu - rel.
12,00 Știrile RCS 1 - rel.
12,45 Emisiune în lb. sârbă/germană - rel.
13,15 Aventurierii - doc.
13,30 La paralela 60 - s.
14,30 Părinți și copii - rel.
14,45 Videoclipuri
15,00 Știrile RCS 2 - rel.
15,45 Joia populară
17,00 Emisiune în lb. maghiară - minorități
18,00 Știrile RCS 1
18,45 Neon Rider - s.
19,30 Sport Safari - doc.
20,00 Universitatea „Vasile Goldiș" - informativ
21,00 Prim plan
22,00 Știrile RCS 2
22,30 Știri rețea
23,00 Blanche-doc.
0,00 Știrile RCS 1 - rel.
0,45 Închiderea programului

B1 TV

7,00 Viața dimineața; 10,00 Euromaxx - doc.; 11,00 Jurnal European - rel.; 11,30 Caleidoscop japonez; 11,50 Calendar ecumenic - rel.; 12,00 Știri; 12,30 Teleshopping; 13,00 Fan X; 13,50 Jet Set; 14,30 Paranormal - doc.; 15,30 Euromaxx - rel.; 16,00 Automotor - doc.; 16,30 Euromaxx - doc; 17,00 Misterul piramidelor - doc.; 19,00 Știrile naționale; **20,00 Wall Street** - dramă, SUA, 1987; 22,00 Nașul; 23,45 Ediția de noapte; **0,45 Wall Street** - f. rel.; 3,10 Nașul - rel.; 4,55 Chat TV.

TV SPORT

9,00 Știri sportive; 9,30 Schi alpin, snowboard - Cupa Mondială, 11,00 Fotbal din Premier League: Manchester City - Manchester United - rel.; 13,00 Baschet. Final Four Ploiești. Semifinala 1 - rel.; 14,30 Cupa Libertadores - rezumat; 15,00 Baschet. Final Four Ploiești. Semifinala 2 - rel.; 16,30 Fotbal din Primera Division - rel.; 18,30 Știri sportive; 18,45 Copa Libertadores: Bolivar - Santos; 20,30 Știri; 21,00 Baschet. Final Four Ploiești - live; 23,00 Fachirul culturist

Redacția Adevărul nu își asumă răspunderea pentru modificările ulterioare intervenite în programele TV

NATIONAL TV

7,00 Programul de știri N24; 10,00 Automobile - rel.; 11,00 Nu suntem blonde! - rel.; **12,30 Rebecca** - s., rel.; 13,30 Teleshopping; 14,30 Miezul problemei - rel.; 15,30 Teleshopping; **16,00 Femeia ideală** - s.; **17,00 Rebecca** - s.; **18,00 Sclava Isaura** - s.; 18,45 Sport la Național TV; 19,00 24 de ore; 19,30 Sport la Național TV; 19,45 Țara lu' Papură Vouă; 20,00 Zi-le de la mine. Cu Adrian Minune; 21,00 Miezul problemei; **22,00 Cubul** - SF, SUA, 1997; 0,00 Național la miezul nopții; **0,30 Cronici paranormale** - s.; **1,00 Cubul** - f. rel.; 3,00 24 de ore - rel.; **4,00 Cronici paranormale** - s., rel.;

REALITATEA

7,00 Realitatea de la 07; 8,45 Ziarul Realității; 10,00 Realitatea de la 10; 10,45 Ziarul Realității; 11,15 100%; 12,00 Realitatea de la 12; 12,45 Ziarul Realității; 13,15 Vorba lu' Dinescu; 14,00 Realitatea de la 14; 15,15 Realitatea medicală; 16,00 Realitatea de la 16; 17,15 Audiența în direct; 18,00 Realitatea de la 18; 19,00 Realitatea zilei; 20,15 100%; 21,00 Realitatea de la 21; 21,45 Fillere; 22,00 Realitatea de la 22; 22,15 Zece și un sfert; 23,00 Realitatea de la 23; 23,15 Vorba lu' Dinescu; 0,00 Realitatea de la 00;

PRO CINEMA

6,00 Apropo TV; **9,00 Pokemon** - s., rel.; 9,55 Apropo de... filme; **10,00 Marele cutremur din Los Angeles** - f. rel.; 11,55 Apropo de... mediabiz; 12,00 Poveștile unor pirați celebri - rel.; 12,55 Apropo de... vedete; **13,00 Viața la Casa Albă** - s., rel.; 13,55 Apropo... de muzică **14,00 Terapie intensivă** - s., rel.; 14,55 Apropo de... cinema; **15,00 Terapie intensivă** - s., rel.; 15,55 Apropo de... time...out; **16,00 Viața la Casa Albă** - s.; 16,55 Apropo de... filme; **17,00 Vise** - f. Japonia-SUA, 1990 (AP); **19,00 X-Men** - s.; 19,55 ProMotor; **20,00 Fantasmele nopții** - s.; **21,00 Ally McBeal** - s.; **22,00 Frăția lupilor** - acțiune, Franța, 2001 (16); 23,55 ProMotor-rel.; **0,45 Infernul din L.A.** - acțiune, SUA, 1993 (16);

Vocea străzii:

Încredere reținută, ÎN POLIȚIE ȘI POLIȚIST

(Urmare din pagina 1)

MARINEL COSTUȚ, 31 de ani, vatman *„Nu pot să spun că nu am încredere în Poliție. Găsesc însă că sunt și excepții, care există însă peste tot, în toate domeniile. După părerea mea, Poliția își cam face treaba. Dacă este promptă sau nu... din fericire, nu am fost pus niciodată în situația de a-mi da seama de acest lucru."*

*

ELEONORA HANGA, profesoară de limba engleză *„Cred că este prematur să mă întrebați dacă am încredere în Poliție sau nu. A fost ales un alt președinte, s-a produs o transformare mare, la nivel de țară, astfel că... așteptăm cu toții niște schimbări, inclusiv la Poliție. Totuși, eu nu prea am încredere în această instituție. Ultimul exemplu în acest sens este întâmplarea de săptămâna trecută. Am traversat strada, în fața Teatrului, pe culoarea roșie a semaforului. Odată cu mine au traversat și alții. Dintre toți acei neatenți, polițistul de la colț m-a oprit doar pe mine pentru a mă amenda. Am întrebat: de ce nu ne-ați oprit pe toți? Polițistul mi-a răspuns: eu vreau să te amendez doar pe dumneata. Și cu asta... cred că v-am spus suficient. În general, ezit să am o părere bună despre polițiști. Poliția, ca instituție, este formată din oameni. Care au caractere diferite, comportamente diferite, educații diferite. Este o pădure cu destul de multe uscături."*

*

VETURIA TĂMAȘ, 53 de ani, pensionară *„Consider că putem avea încredere în Poliția arădeană. Eu cunosc această instituție și activitatea ei doar din presă. Dacă mă gândesc la acțiunile pe care le-a făcut și despre care am citit, cred că pot să am încredere în instituția Poliției. Eu așa cred, că polițiștii încearcă să-și facă datoria cât mai bine. La noi, la țară, la Vârfurile, cel puțin, polițiștii vin prin sat, sunt receptivi, dacă cineva îi solicită, răspund prompt..."*

*

FLOARE MERIȘ, 57 de ani, contabilă pensionară *„Nu am încredere în Poliție deloc. Și am un argument solid. I-am dat cuiva bani să îmi repare casa. Am avut contract, tot ce trebuia. În fine, casa nu mi-a fost reparată, fapt pentru care am vrut să acționez persoana respectivă în judecată. Ei bine, Poliției i-au trebuit trei ani să facă un dosar corect, pentru a putea da în judecată pe cel ce m-a lăsat baltă. Așa mi se spunea mereu la Procuratură, ori de câte ori mergeam să întreb de ce se tergiversează lucrurile, că Poliția nu a făcut actele necesare corect. Deci, consider că Poliția nu-și face datoria. Pot să dovedesc asta cu documente scrise."*

*

VASILE LASZLO, 72 de ani, pensionar *„Nu pot să zic că nu am încredere în Poliția locală. Tot ce pot să spun însă este că polițiștii sunt greu de găsit. Sunt administrator de bloc și am treabă, adeseori, cu sectoristul. Nu dau de el niciodată. Pe ușa sediului unde ar trebui să-l găsesc e lacăt. Este vorba despre sediul de lângă Liceul de Arte. Nu reușesc să dau de el pentru problemele cu care mă confrunt, legate de asociația de proprietari. Ideea este că atunci când îi prinzi, polițiștii sunt foarte amabili, promit, fac impresie bună, dar nici gând să-i mai vezi la față sau să se țină de promisiune."*

*

VIOREL BOT, inginer, 55 de ani *„Nu am încredere în Poliție. Este coruptă. Nu știu cum s-ar putea rezolva problema asta. Că nici alții, în locul ăstora care sunt... Cel puțin așa am tras eu concluzia din ziare, de la televizor, că este coruptă."*

*

MIRCEA LUCACI, 57 de ani, agricultor, Gurahonț *„Și am încredere, și n-am. Polițiștii ar trebui să fie mai pe față. Să prindă ei și să trimită după gratii pe marii speculanți, nu pe câte un găinar pe care-l prind ici, colo! Că ăsta care fură un ou nu va fi capabil niciodată să fure miliarde, cum fac ăia care nici nu știu să fure găini sau ouă... Cam așa cred eu. Și mai cred că polițiștii ar trebui să fie și ceva mai operativi. Că reclami ceva acuma, iar ei vin după două, trei zile. Noroc că la noi la Gurahonț nu prea sunt hoți și nici vagabonzi. Oricum, așa, în general, s-ar cam cere niște schimbări pe la Poliție..."*

*

VIOREL HUMEL, 57 de ani, administrator de bloc *„Aș avea încredere totală în Poliție doar dacă ar proceda ca și America. Am văzut la televizor cum s-a dat în stambă consulul ăla din Belize, beat și vinovat. A făcut circ, acolo, în drum. Păi, polițiștii trebuia să acționeze ca și în America, să-l pună pe consul cu mâinile pe capotă, să-l ducă unde trebuia să-l ducă, nu să-l lase să bată câmpii pe șosea, despre imunitate sau mai știu eu ce. Polițiștii ar trebui să trateze pe toată lumea la modul egal, nu așa... Că-i parlamentar, că-i deputat, că-i... nu contează ce, în fața legii suntem toți egali. Concluzia e că am încredere în Poliție doar cu măsură."*

*

NICOLAE IERAN, 49 de ani, muncitor la Universitatea „Aurel Vlaicu" Arad: *„Eu n-am încredere în Poliția actuală. Ca să fie bine, ar trebui să plece în pensie toți comisarii ăia șefi cu burțile cât casa, să se ducă la plimbare sau la pescuit și să vină în locul lor tinerii care la Revoluție aveau 15 ani și care s-au format acuma, în democrație; care gândesc fără nici o influență comunistă, nu... Așa cred eu că trebuie să lucreze în Poliție, ca să nu existe corupție și proastă organizare."*

*

ZOLTAN RETI, 37 de ani, pensionar de boală *„Cât de cât, am încredere în Poliție. Eu sunt din Ghioroc și la noi în co-mună își cam face datoria. Dacă-i cheamă cineva pe polițiști vin, verifică. Dar eu nici nu am avut vreun motiv să am de-a face cu Poliția. La ei la post sunt afișate numerele lor de telefon. Sunt de treabă.*

*

GHEORGHE CENĂDAN, 73 de ani, pensionar *„Eu n-am avut probleme niciodată cu Poliția și pot să spun că am încredere în această instituție. Nu cunosc probleme care să nu fi fost rezolvate sau care să rămână în coadă de pește. Iar despre alea pe care le citesc în presăă... Păi, mai scrie și presa câteodată..."*

*

IONEL MOGA, 56 de ani *„Nu am încredere în Poliție. Am făcut și pușcărie. Polițiștii nu-s serioși. Sunt corupți. Și nici măcar dacă ar fi schimbați ăștia care sunt nu s-ar schimba lucrurile. Trebuie schimbată, mai degrabă, legea. Eu am fost arestat, pe nedrept, pentru o înscenare, proxenetism, cutare, chestii și... abia am fost eliberat din pușcărie. N-am slujbă, n-am nimic..."*

*

MARINELA DUMITRESCU, secretar dactilograf *„În general, am încredere în Poliție și polițiști. Poate nu sunt de fiecare dată la fel de prompți, dar... în general nu pot să spun că nu sunt buni. Sunt și ei oameni, cu bune, cu rele, în fine, personal, am încredere în Poliția locală."*

LAZĂR CERNESCU, 29 de ani, vatman *„Eu am încredere în Poliție. Nu pot să nu am încredere într-un organ al statului. Sigur, în Poliție există și excepții. Dar, în general, se merge spre bine. Nu cred că ar fi nimerit să trăim fără să avem încredere chiar în nimic și în nimeni. Așadar, în mare, am încredere. În general, polițiștii își fac treaba."*

Foto: M. Szegö

Ipu trebuie să moară iar!

Accente

Trimiterea lui Marian Vanghelie în cursa pentru Primăria Capitalei îmi readuce în minte o nuvelă a lui Titus Popovici („Moartea lui Ipu"), după care s-a și turnat un film excelent, la începutul anilor '70 - „Atunci i-am condamnat pe toți la moarte", în regia lui Sergiu Nicolaescu. Acțiunea nuvelei și a filmului se petrecea într-un sat transilvănean, în timpul celui de-al doilea război mondial. În sat, se așezase o unitate militară nemțească și, într-una din zile, un ostaș a fost găsit mort. Nemții le-au dat sătenilor răgaz până în zori să-l predea pe ucigaș, în caz contrar urmând să execute o mulțime de oameni, mai ales „oficialități". Speriați de moarte, popa, primarul, notarul găsesc o soluție să-și salveze pielea: să-l determine pe baci Todor, după care copiii strigau „Ipu", un om cam sărac cu duhul, să declare că el l-ar fi ucis pe neamț. O muncă teribilă de lămurire, care a alternat rugăminți și cuvintele pline de blândețe cu crizele de isterie, l-a făcut pe „prostul satului" să accepte. Să accepte ce? Să se ducă la moarte în locul vedetelor satului, niște inși lași, capabili de orice josnicie pentru a-și salva pielea.

Acum înțelegeți de ce mi-am amintit de nuvela lui Titus Popovici, nu? Și aici, marii ștabi ai PSD, fiecare dintre ei cu o excelentă părere despre sine, au fugit din fața încercării, au fost lași până la limita incredibilului, refuzând lupta și împingând în față pe „prostul satului" sau al partidului, în acest caz, pe Marian Vanghelie. Pe Vanghelie care în vară, la alegerile locale, fusese considerat nedemn, lipsit de onorabilitate pentru a mai candida la Primăria sectorului 5 din partea PSD. Pe Vanghelie despre care Ion Iliescu spunea, recent, când presa întreba dacă unul dintre posibili este Marian Vanghelie, că ***este o glumă bună.*** *Pe Marian Vanghelie, cel care este șeful de promoție al agramaților din politica actuală și cel care nu știe nici măcar să conjuge verbul „a fi". Or, dacă aceasta este imaginea PSD-ului în pragul aderării la UE, dacă acest Vanghelie este cel mai reprezentativ pentru partidul lui Iliescu și Năstase, atunci PSD are o mare, o foarte mare problemă de imagine.*

Accente

N-aș vrea să pedalez prea mult pe fotografia șifonată a lui Vanghelie. Aud că omul a făcut destule lucruri (și) bune prin sector, că le mai nimerește câteodată, în agitația sa permanentă. Pedalez însă pe lașitatea boierilor care nu se demit cu lupta, care n-au curajul să probeze, cu votul cetățeanului, dacă sunt chiar atât de importanți precum se cred. Primul între lași este Dan Ioan Popescu, președintele PSD pe municipiul București. El de ce se ferește să se pună la dispoziția cetățenilor pentru a fi clasificat? Dincolo de retorica întrebării, dincolo de orice stă gestul lui D. I. Popescu de a-l trimite la moarte, în locul său, pe acest Ipu al PSD. Este o mare rușine! PSD a probat că, are boieri, dar n-are bărbați. Jenant moment!

Tristan Mihuța

Un destin neîmplinit - pictorul și sculptorul Gheorghe Groza

Duminică, 13 februarie 2005, la Biserica Ortodoxă din Moneasa s-a comemorat împlinirea a 75 de ani de la trecerea în neființă a pictorului și sculptorului Gheorghe Groza. O moarte tragică i-a curmat firul vieții în 5 februarie 1930, la numai 31 de ani, în plină activitate creatoare și în ajunul unei expoziții proiectate la Brașov. Moartea prematură aruncă o umbră tragică asupra destinului neîmplinit al artistului.

Paradoxal, cu toate că despre viața lui Gheorghe Groza s-a scris în mai multe rânduri și din mai multe puncte de vedere, se pare că acesta a fost uitat prea ușor. Puțini știu că prin moartea lui prea timpurie „s-a spulberat speranța neamului românesc, ducând un profund doliu în întreaga lume artistică. Se stinge tocmai în momentul când începea să realizeze mari valori artistice pentru neamul românesc, al cărui fiu devotat, până la sacrificiu, a fost".

Revista arădeană „Biserica și școala" în numărul din 16 februarie 1930, anunță cu durere trecerea în neființă a geniului de la poalele Codrului Moma, evidențiind însușirile acestui suflet nobil: „...Credința sa în nemurirea sufletului și în Dumnezeu erau lucruri care-i întregeau ființa, ca om și artist. A fost un model de dragoste pentru prieteni și de bunătate altruistă.

Noblețea din suflet i-a creat credința, iar acestea două l-au făcut artist, căci credința și arta sunt atribuții sufletești.

Dumnezeu se manifestă adesea prin arta omului și prin minunile din natură. Cine crede în dansul se simte pătruns de el. Artiștii veacurilor au produs lucrări de artă nepieritoare, atunci când acestea au fost închinate lui Dumnezeu. Sculptorul Gheorghe Groza, a ajuns mai departe decât oamenii de acum, el simțea în sine pe Dumnezeu..."

Între anii 1924-1926 a frecventat cele mai prestigioase instituții de artă din Italia precum „Institutul Superior de Belle-Arte" din Roma și „Academia Liberă" din Florența. Își completează educația artistică vizitând celebrele muzee ale Italiei.

Din lucrările aduse la reîntoarcerea în țară, Academia Română achiziționează tabloul „Casa în care a murit Nicolae

Bălcescu". În această perioadă, realizează pentru Muzeul din Arad bustul poetului național, nemuritorul George Coșbuc și al istoricului și filozofului A.D. Xenopol, busturi care străjuiesc ca două santinele Palatul Cultural.

În primăvara anului 1927 Gheorghe Groza, cu sprijinul lui Vasile Goldiș - Ministrul Culturii în acea vreme -, pleacă la Paris cu gândul să-și continue studiile. Se înscrie la „Academia Julian", având ca profesori pe maestrii Henri Bouchard și I. Landowsky. Pentru Gheorghe Groza, 1928 reprezintă un an de afirmare. Artistul reușește performanța de a participa cu un bust la Salonul oficial din Paris. Revista pariziană „Les artistes d'aujourd-hui", în numărul din 1 august 1928, îi consacra un articol favorabil sub semnătura criticului Max Wolf, apreciind lucrarea ca stil și originalitate. Valoarea artistului este definitiv recunoscută în lumea artelor.

Întors în țară, în cursul anului 1929, onorează comanda Casei Regale, executând bustul regelui Mihai, multiplicat în mii de exemplare. Tot în această perioadă câștiga concursul pentru executarea monumentului lui Emanuil Ungureanu, „fiu al Banatului", organizat de municipiul Timișoara, la dezvelirea căruia din nefericire nu va fi prezent.

În urma lui (Gheorghe Groza) rămâne cea mai frumoasă glorie a locuitorilor de la poalele munților Codru Moma. Ca semn al prețuirii deosebite, școala din Moneasa îi poartă numele.

Prof. Gavrilă Draghici
Școala Generală
„Gheorghe Groza" Moneasa

Dan Matei Agaton: Dimitrie Muscă - liderul PSD Arad

● Vineri, Adrian Năstase vine la Arad

☛ (Urmare din pagina 1)

„Nu există nici o decizie a Biroului Executiv Central prin care fostele Delegații Permanente Județene să fie repuse în poziția de a conduce partidul. Pe cale de consecință, tot Delegația Permanentă (n.n. de la București) a partidului va hotărâ, practic, cine conduce partidul până la Congres. Pe noi ne interesează, și acesta este scopul venirii mele aici, nu neapărat articolele din presă, ci pregătirea Congresului".

Întrebat dacă se vor lua măsuri disciplinare împotriva celor care au dorit să preia puterea în PSD Arad, Dan Matei Agaton a ocolit răspunsul și a spus că vineri, Adrian Năstase va fi prezent la Arad pentru a participa la lucrările Consiliului Județean al PSD (n.n. deci, a pasat răspunderea unei decizii pe umerii președintelui Adrian Năstase).

În ceea ce privește o pace între cele două grupări, Matei Agaton a spus că nu discută de nici o împăcare, dar constată cu regret că agenda partidului, la Arad, nu corespunde cu cea a Biroului Executiv Central, mai ales acum, când **„trebuie să ne concentrăm pe organizarea alegerilor pentru Congres. Dar, vreau să avem și la Arad, alegeri democrate libere, secrete, prin care delegații la Conferința Județeană să aleagă pe cei mai buni oameni, care să-i reprezinte".**

Întrebat de redactorul ziarului Adevărul, dacă există posibilitatea ca Biroul Executiv Central sau Delegația Permanentă de la București să dizolve Organizația PSD Arad, în cazul în care nu se ajunge la o împăcare între cele două grupări, Dan Matei Agaton a spus că Delegația pemanentă Centrală poate hotărî acest lucru.

Având în vedere faptul că membrii din fosta Delegație Permenetă au spus că statutul este de partea lor, l-am întrebat pe domnul Agaton, dacă în statut scrie faptul că Biroul Executiv Central poate dizolva Delegația Permanentă. Răspunsul primit a fost următorul: **„în cazuri de excepție, sunt luate măsuri de excepție"** și a precizat că nu există în statut acest lucru. Totuși, exemplul prezentat de Agaton a fost că și **„în 2002, când a fost dizolvat Biroul Municipal Arad exista același statut al PSD. Nu-mi aduc aminte ca cei despre care vorbiți, să fi sărit atunci în sus de pátru metri că, nu se respectă statutul. Deci, trebuie să respectăm statutul, dar și într-o situație și în cealaltă".**

L-am mai întrebat de Matei Agaton, cum comentează declarațiile făcute de Dorel Popa și anume că, **„Octav Cozmâncă trebuie să învețe statutul partidului"**, iar **„Matei Agaton este aghiotantul lui Cozmâncă".** Răspunsul primit a fost următorul: **„Dorel Popa trebuie să primească lecții de statut de la Octav Cozmâncă. Noi vrem să știm dacă colegii de la Arad sunt de acord, dacă Congresul să aibă loc odată la doi ani, sau la patru ani. Vrem să știm dacă este greu să conduci un partid, de dimensiunile PSD, având la nivel de centru, Delegație Permanentă, Biroul Executiv Central, Consiliul Național și Congresul Partidului. Suntem deschiși pentru competiția în partid și fiecare membru poate să-și depună candidatura".**

În încheierea conferinței de presă, Dan Matei Agaton a spus că Delegația Permanentă va discuta ceea ce se întâmplă la Arad, în baza materialului pe care îl va prezenta domnia sa și în baza ce va hotărî Adrian Năstase, vineri, la ședința Consiliului Județean al PSD, dar la care vor participa și primarii, mai exact o întâlnire a activului de partid.

*

Discuțiile cu cei din fosta Delegație Permanentă au durat până aseară târziu și au fost foarte încinse. La ieșirea din sala de ședințe Rodica Borza ne-a declarat că, până vineri nu se schimbă nimic. Mai exact, până la venirea lui Adrian Năstase, cei din fosta Delegație Permanentă se consideră în continuare forul de conducere al PSD Arad.

Adrian Videanu și Emil Boc sunt invitați la Arad

Organizația Județeană a PD Arad împreună cu Organizația oamenilor de afaceri din PD organizează sâmbătă, la Hotel Continental, începând cu orele 16.00, Conferința Regională cu tema „Organizația oamenilor de afaceri și provocările guvernării".

Cu ocazia acestei întâlniri vor fi prezentate agendele guvernamentale, parlamentare și locale, legate de mediul de afaceri. Totodată, se vor desfășura alegeri pentru Organizația Oamenilor de Afaceri din PD Arad.

La întâlnire vor participa reprezentanți PD din Guvern - ministrul integrării Dinga a confirmat deja că va veni la Arad, parlamentari din zona de vest a țării, precum și președinți ai mai multor organizații județene ale democraților.

Gheorghe Seculici, președinte al PD Arad, ne-a declarat că democrații arădeni i-au invitat să participe la lucrări pe toți miniștri PD, în frunte cu președintele Emil Boc și vice-premierul Adrian Videanu.

În altă ordine de idei, Gheorghe Seculici a participat ieri, la București, la ședința Biroului Permanent Național, unde s-a discutat despre strategia partidului pentru perioada imediat următoare.

Un alt punct al ședinței a fost candidatura vicepremierului Adrian Videanu la funcția de primar general al Capitalei. Așa cum a declarat pe posturile de televiziune, Adrian Videanu a afirmat că va câștiga Primăria București din primul tur de scrutin.

Daniel Albu

Pro și contra

Bani în plus pentru aleșii locali

Senatorii PSD și PRM au reușit să „treacă" amendamentul la legea privind salarizarea aleșilor locali. Conform amendamentului, aleșii locali ar urma să primească, pe lângă retribuție, și sporul de vechime, care până acum nu se acorda. Le-am cerut senatorilor arădeni să își motiveze votul.

● Dan Vasile Ungureanu, senator PSD: „Respectul pentru aleși și pentru alegători".

- Am votat amendamentul din respect pentru aleșii noștri și ai ai puterii, dar și din respect față de alegători.

-A lua banii din buzunarele alegătorilor înseamnă respect?

- Oricât de paradoxal ar părea, așa este. Aleșii locali trebuie să fie remunerați corespunzător, pentru a rezista tentațiilor.

- Cred că cetățenii au altă părere

- Sunt sigur că cetățenii vor înțelege că este preferabil să ai un primar pe care să-l plătești în așa fel încât să nu fie tentat să ocolească legea pentru a câștiga mulțumitor. La fel este și în cazul consilierilor. În opinia mea, amendamentul ar trebui să fie doar un prim pas.

● Aurel Ardelean, senator PRM: „Este un drept, nu o favoare„

-D-le senator, ați votat pentru acordarea unui nou favor pentru aleșii locali

-Eu nu consider că este o favoare, ci un drept, acela de a beneficia, ca oricare cetățean, de sporuri, premii și alte drepturi bănești cuvenite. Proiectul legii

privind stabilirea indemnizației unor aleși locali nu cuprindea prevederi în acest sens și de aceea grupul parlamentar PRM a formulat un amendament, care inițial a fost respins de Comisia de Administrație Publică și Organizare Teritorială. Fiind reluat în plen, a trecut, cu 55 de voturi pentru și 45 împotrivă. În fapt, amendamentul se referă la introducerea unui aliniat în textul legii.

- Cum de nu a funcționat „mașina de vot" a coaliției guvernamentale?

- S-a demonstrat că în Senat opoziția poate să-și promoveze inițiativele, votul majoritar fiind determinat de justețea amendamentelor sau proiectelór de lege.

● Nicolae Iotcu, senator PD : „Amendamentul nu poate modifica legea"

– De fapt, este vorba despre o încurcătură. Persoanele care ocupă funcții de demnitate publică beneficiază de indemnizație și nu de salariu. Ordonanța de urgență care a fost dezbătută are în vedere majorarea cuantumului indemnizației, ca o măsură reparatorie, pentru că în ultima perioadă s-au produs decalaje anormale în instituții. De exemplu, salariul unui secretar de primărie era mai mare decât cel al primarului, sau secretarul consiliului județean avea salariu mai mare decât cel al președintelui.

- Atunci, de ce ați votat împotriva amendamentului ?

-Așa cum am spus, este o încurcătură. Alianța D.A. dorește rezolvarea problemei demnitarilor care nu beneficiază de spor de vechime, dar pentru aceasta trebuie modificată Legea 154 din 1998, modificare care nu se poate face doar printr-un amendament. Amendamentul propus de PRM nu are bază legală și ar fi fost respins la Camera Deputaților. Grupul parlamentar al Alianței D.A. din Senat a decis să modice legea154 printr-un act normativ

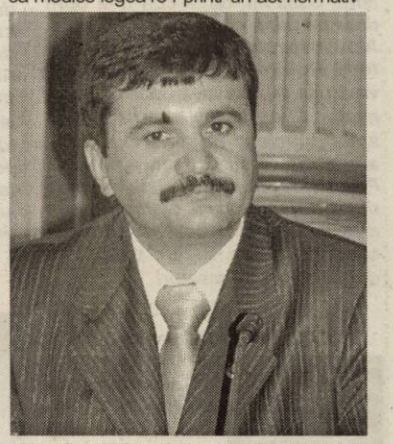

care să asimileze indemnizația cu venitul de tip salarial, rezolvând în acest fel problema sporului de vechime. În acest context, amendamentul PRM mai mult încurcă lucrurile.

Simion Todoca
Foto: Viorel Musca

Prețul normalității

☛ (Urmare din pagina 1)

Mai întâi s-a menționat că impozitele pe dividende rămân cum au fost stabilite pe vremea PSD, apoi că CAS rămâne cum a fost aplicat de PSD și, ca să fie totuși o noutate că impozitele pe micro-intreprinderi nu vor mai fi la fel cu cele cerute de PSD, ci dublate. Și după vizita contabilului autorizat de UE, am aflat că o vom duce mult mai bine, deși va fi cam rău. Așa că pe lângă creșterea accizelor, de care știam, dar care va veni mai repede decât ne așteptam au apărut noi impozite: 10% pe câștigurile de la bursă, 16 pe impozitul pe tranzacțiile imobiliare, 10 pe câștigurile nerezidenților și încă atât pe dobânzile bancare. Când mai iese pe vreun post ministrul finanțelor își mai aduce aminte de câte o taxă. Acum am aflat de exemplu că și tranzacțiile imobiliare între persoane fizice vor fi impozitate cu 10%. Mai mult s-ar putea ca de la anu' și impozitul pe terenurile agricole să crească de la modicul 11.000 lei/ha la 16%, dar nu se știe încă din ce. În economie, se știe, lucrurile sunt complexe. Efectele urmărite pot fi complesite de reacțiile adverse, care pot fi chiar mai puternice decât primele și deci trebuie avute în vedere la conceperea măsurilor. Ceea ce este îngrijorător este faptul că deciziile economice ale Guvernului nu au avut o strategie de comunicare coerentă. Este evident, cota unică de impozitare înseamnă venituri mai mici la buget. Acestea trebuie suplinite din ceva. În același timp, cota unică înseamnă și că toate veniturile din muncă dar și din capital (bursă, tranzacții imobiliare, dobânzi) se vor impozita. Pentru că asta însemnă unic. La fel se întâmplă oriunde în spațiul UE. Ideea că am putea trăi într-o țară în care să plătim impozite mici și cu toate acestea să avem drumuri bune, profesori motivați, funcționari publici mai puțin corupți este utopică. Unic înseamnă însă și faptul că toată lumea să plătească impozite. Scuza că nu avem încă acel pachet de legi care să sancționeze evaziunea fiscală nu ține. Și legile existente sunt suficient de bune pentru a reduce cel puțin fenomenul. Sigur, este într-un fel un paradox că un Guvern condus de un liberal, plin de oameni de afaceri este pus în situația de a lua măsuri de impozitare a capitalului. Firesc ar fi fost ca acestea să fi fost impuse de social-democrați pe vremea cărora, pe dos, munca era cea mai impozitată. Dar dacă acesta este prețul ce trebuie plătit pentru a ajunge o țară normală, poate că merită plătit. Faptul că Guvernul va pleca înainte de vreme, nu are nici o importanță câtă vreme noi, vom ajunge acolo unde dorim.

Partidele din coaliția guvernamentală au semnat un acord

Ieri, la București, a fost semnat un „Acord privind principiile și modalitățile de funcționare a coaliției de guvernare". Conform celor declarate de către deputatul Titus Gheorghiof, purtător de cuvânt al Biroului Permanent al Camerei Deputaților, a fost creat Consiliul Național al Coaliției, format din președinții PNL, PD, UDMR și PUR, plus câte un reprezentant al fiecărui partid din coaliție. Consiliul se întrunește odată pe lună, pentru consultări reciproce în vederea luării unor decizii importante. Totodată, s-a hotărât înființarea unor structuri în eșaloanele inferioare. Astfel, după modelul centrului, vor fi înființate consiliile județene ale Coaliției, iar la nivel parlamentar va funcționa Consiliul Parlamentar al Coaliției. Deși existau indicii conform cărora acordul va stipula obligația PUR de a se alătura eforturilor pentru schimbarea cel puțin a lui Nicolae Văcăroiu din funcția de președinte al Senatului, Titus Gheorghiof a declarat că nu există nici o prevedere în acest sens.

Simion Todoca

Tinerii democrați îi așteaptă pe cei din PUNR la PD

Membrii Biroului Permanent Județean de Tineret al Partidului Democrat, filiala Arad, s-au întrunit, zilele trecute, pentru a dezbate ultimele probleme și viitoarele acțiuni pe care organizația de tineret le va întreprinde.

Totodată, tinerii democrați au trecut în revistă ultima acțiune, care s-a desfășurat la Standul Neptun, cu ocazia Sfântului Valentin. Concluzia la care s-a ajuns este că petrecerea a fost o reușită.

În ceea ce privește activitatea politică, Ciprian Luca, președinte al Organizației de Tineret a PD, ne-a declarat că Biroul Permanent Județean a hotărât extinderea structurii acestui for de conducere. **„Sunt persoane care s-au implicat în activitatea organizației atât în campania electorală, cât și după încheierea acestora. De asemenea, pregătim locuri în birou, viitorilor colegi de la PUNR, formațiune care va fuziona cu PD"**, a spus Ciprian Luca.

D. Albu

„Timișorii 108" - locul în care (re)înveți să visezi

Anda

Are 16 ani și este unul dintre copiii care locuiesc pe „Timișorii 108". Trăiește în casa de copii din '97. Este frumoasă și plăcută. Experiența de viață de până acum a făcut-o, deopotrivă, sensibilă și puternică. Învață la unul dintre liceele de elită din Arad și este o elevă foarte bună. Are prieteni și se străduiește să fie la fel ca ei: un copil normal. În aparență, chiar este așa. Dar povestea vieții ei este atât de diferită de poveștile celorlalți copii de aceeași vârstă, încât e imposibil să o socotești doar un copil... normal. Știe și ea acest lucru, dar nu-i place să-l aclameze. Pentru că nu crede că asta i-ar face bine. Ba dimpotrivă. Există riscul ca povestea ei să se transforme într-un stigmat. Tocmai de aceea ne-a rugat să nu o fotografiem și să nu-i dăm numele real. Îi spunem, așadar, Anda. Și vă prezentăm povestea ei. Adevărată. Dureros de adevărată.

În căutarea tatălui

„Am ajuns în casa de copii când aveam opt ani. Părinții mei n-au avut posibilitatea să mă mai țină și atunci ne-au dat, pe mine și pe fratele meu... Am fost puțin cam speriată atunci. Eram prea mică și nu prea înțelegeam ce se întâmplă..." - își începe Anda povestea. Nici nu știa, la vremea respectivă, că cel căruia îi spunea tată nu era, de fapt, tatăl său natural. A aflat mult mai târziu și doar după ce a făcut enorm de multe presiuni asupra mamei sale. Doar când aceasta a ajuns pe patul de moarte, i-a spus Andei numele tăinuitului său tată. De ce nu a făcut-o mai repede? Pentru că, se pare, bărbatul - un intelectual destul de cunoscut în domeniul său de activitate și, pe deasupra, și căsătorit - a constrâns-o pe mama Andei, încă de la momentul nașterii fetei, să nu pomenească nimănui numele său. Femeia nu a putut, însă, să moară cu această povară în suflet.

Speranțe

„Acum cinci ani, mama mea a murit, dar înainte de a muri mi-a spus cine este adevăratul meu tată - continuă, vizibil emoționată, Anda. **Până la 16 ani, el nu m-a căutat deloc. Nu știam cine este, cum arată... L-am căutat eu în urmă cu câteva luni. N-aș putea spune că m-a primit în viața lui. Încă nu. Dar** ținem legătura: ne întâlnim, vorbim la telefon... Însă faptul că știu cine este, că l-am cunoscut, că ținem legătura mă face să îmi fie puțin mai ușor. Cu atât mai mult cu cât mami a murit și acum îl am numai pe el. Eram doar cu fratele meu. Acum este și el. E mai ușor. Sentimental vorbind." Ar mai fi de spus că fratele Andei este doar „frate de mamă", tatăl băiatului fiind altul decât tatăl Andei. Cât privește legătura dintre Anda și tatăl ei, asemănarea fizică este uluitoare, conform spuselor celor care i-au văzut.

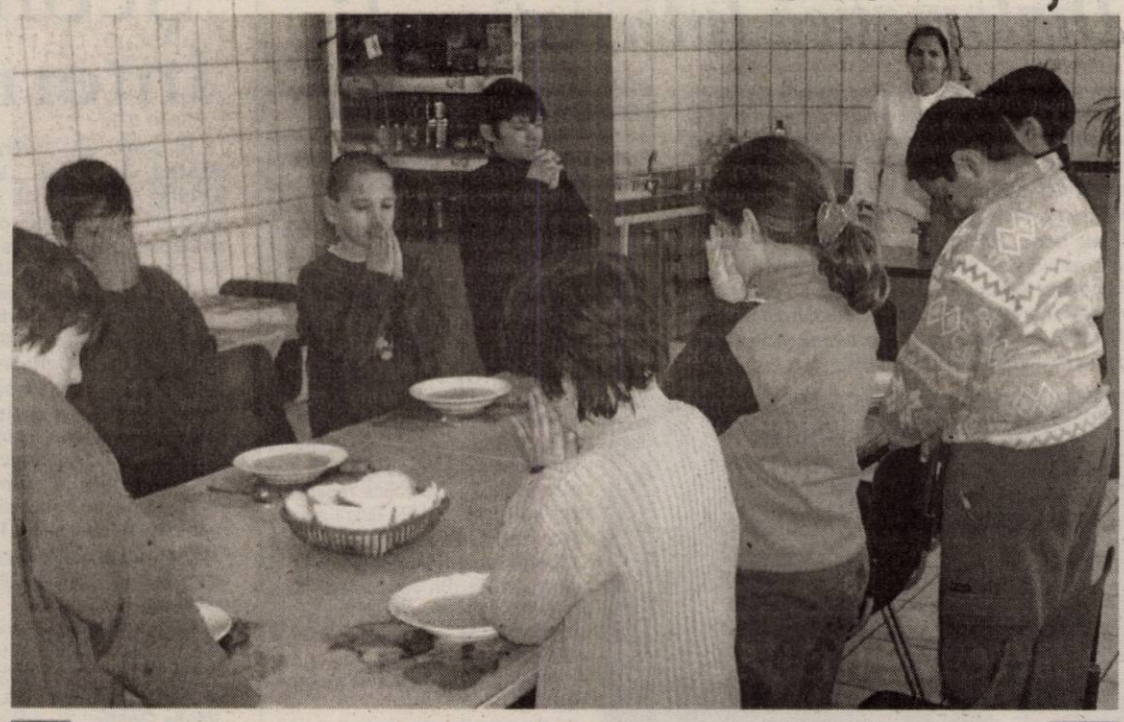

Moment de rugăciune înaintea servirii mesei

Dorința de a fi împreună

Ajuns la o anumită vârstă, divorțat, fără copii și, poate, măcinat de remușcări, tatăl Andei a decis să îndrepte greșelile trecutului. Se pare că, acum, el îndeplinește formalitățile necesare pentru recunoașterea paternității copilului de care nici nu a vrut să audă în tinerețe. Ce va urma după acest pas? Dacă bărbatul este hotărât să meargă „până la capăt" în demersul său, ne este destul de ușor să ne imaginăm. Un astfel de exercițiu de imaginație l-a încercat și Anda: **„M-am gândit cum ar fi să mă ia tatăl meu acasă. Cred că ar fi greu pentru că nu sunt obișnuită... Am stat cu mama opt ani, dar asta a fost demult și nu prea mai țin minte cum e să stai cu părinții. Și-apoi, oricum ar fi altfel pentru că nu am mai stat niciodată cu tata. Dar mi-aș dori să stau împreună cu el..."**

Amintiri

Orice copil își dorește să stea împreună cu părinții, cu familia. Pentru majoritatea, copilăria petrecută în familie este asimilată amintirilor plăcute. Cum a fost copilăria Andei, până la opt ani, când „familia"-i s-a debarasat de ea trimițând-o într-o casă de copii? **„Am amintiri și mai frumoase și mai urâte. O amintire frumoasă o am de când s-a născut fratele meu. Aveam șase ani și m-am bucurat foarte mult, mi-aduc aminte când a venit mami de la spital... O amintire urâtă... când s-a căsătorit mami a doua oară. Nu se înțelegea prea bine cu soțul ei și sufeream din cauza asta. Mă mai și bătea..."** - mărturisește, ușor stânjenită, fata.

Acum Anda încearcă să trăiască prezentul astfel încât să-și amintească, mai târziu, cu plăcere de el. Și-a făcut prieteni, cu care se vizitează. Este mulțumită că **„ei niciodată nu m-au tratat altfel decât pe un copil normal. Doar uneori mai mă întreabă «cum e acolo, în casa de copii, cât te țin?». Îmi pun câteodată întrebări la care eu nu prea știu ce să le răspund."**

Știe, în schimb, că vrea să devină contabilă și speră să fie sprijinită, susținută să ajungă la facultate. Are încredere că cei care i-au ținut loc de părinți în casa de copii o vor ajuta necondiționat. **„Dacă nu i-aș fi întâlnit pe acești oameni poate că acum eram pe străzi. M-a gândit de multe ori... dacă ar fi să plec de aici, unde aș sta și ce aș face? Nu știu. Pur și simplu nu știu ce m-aș face."**

Centrele care îngrijesc suflete

Anda este doar unul din cei 32 de copii care trăiesc în complexul situat pe strada Timișorii, la numărul 108. Practic, aici funcționează două instituții: **un centru de tip rezidențial** pentru 12 copii abandonați sau lipsiți de ocrotirea părinților și **un centru de zi** pentru 20 de copii care provin din familii sărace, dezorganizate.

Centrul rezidențial este un fel de casă de copii de tip familial (din care face parte și Anda). Cei opt băieți și patru fete din casă, cu vârste cuprinse între 1 și 18 ani, nu au „tată", în schimb au patru „mame" și două educatoare. **„Copiii au ajuns în casă în urma unei selecții organizate prin Direcția pentru Protecția Copilului. Majoritatea nu sunt vizitați de părinți, unii nici nu își cunosc părinții. S-au obișnuit aici, cu noi. Principalul e să simtă că există o legătură sufletească, că au pe cineva pe care se pot sprijini, în care să aibă încredere. Să nu le mai fie teamă că o să strige cineva la ei sau o să-i bată"** - spune **Ana Cristea,** director al obiectivului de pe Timișorii 108.

Centrul de zi, cu o capacitate de 20 de locuri, este destinat copiilor din familii foarte sărace, care locuiesc în cartierul Aradul Nou, dar care nu au posibilități să-i trimită la școală. Acest centru a fost gândit, de fapt, pentru a preveni abandonul școlar. Aici sunt acceptați maximum trei copii dintr-o familie, ei putându-se bucura de facilitățile oferite în acest loc cel mult patru ani. Toți copiii care frecventează centru de zi sunt elevi în clasele I-IV la Liceul German sau Școala Generală 20. Ei vin la centru după orele de școală. Servesc o masă caldă, sunt ajutați să-și facă temele, se joacă sau au alte activități, până seara, când pleacă acasă, se reîntorc în familie. **„Învățătoarele de la școlile unde învață, ne-au spus că acești copii s-au ridicat foarte mult la învățătură după ce au venit în centru. Ei reușesc să se mențină chiar și după ce părăsesc centrul. Merg în continuare la școală, își fac temele pentru că aceste activități au devenit, în perioda de timp cât au stat la noi, rutină"** - explică Ana Cristea.

Centrul de zi și centrul rezidențial de pe Timișorii 108 s-au înființat în urmă cu trei ani. Finanțarea și buna lor funcționare sunt asigurate printr-un parteneriat între Direcția de Dezvoltare și Asistență Comunitară Arad, Fundația umanitară „Debora" (al cărei director este Ana Cristea) și Asociația „Casa Felice". Cea mai mare parte a cheltuielilor este suportată de „Casa Felice", o asociație înființată de o familie de arhitecți și o cântăreață de operă din Austria care au decis să aducă, prin această modalitate, o clipă de lumină și bucurie în viața acestor copii nefericiți.

Diana Duțu
Foto: V. Musca

Din „bucuriile" noii guvernări

Procentul maxim de compensare a medicamentelor va scădea cu 10%

Până la sfârșitul lunii martie, vom avea un nou sistem de compensare a medicamentelor. Deocamdată, la nivelul Ministerului Sănătății se lucrează la elaborarea noilor liste de compensate. **„Vor exista două liste de medicamente compensate. Una - de bază, cu medicamente compensate în proporție de 80%, care va cuprinde atât medicamente românești, cât și străine, mai scumpe, care au fost testate și s-a dovedit a fi bune. Cea de-a doua listă va cuprinde medicamente de generație mai nouă, care vor fi compensate în procent de 40%"** - precizează **Daniela Barbu,** președinta Colegiului Farmaciștilor din Arad. Procentele de compensare amintite mai sus ar putea fi modificate, însă în proporții mici, în funcție de calculele de evaluare a listelor. În ceea ce privește listele medicamentelor gratuite și a celor acordate în cadrul programelor naționale de sănătate, urmează ca acestea să fie revizuite într-o etapă imediat următoare.

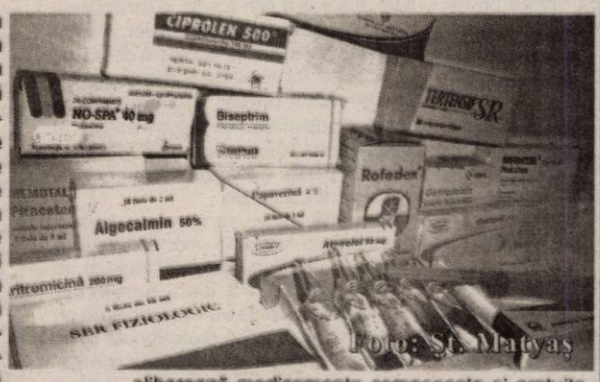

Foto: St. Matyaș

Până când noul sistem de compensare a medicamentelor va deveni funcțional, farmaciile eliberează medicamente compensate și gratuite după vechiul model. Din fericire, la Arad, spre deosebire de alte județe, nu există nici un fel de problemă în această privință: toate farmaciile care au contract cu Casa de Asigurări de Sănătate eliberează medicamente compensate în proporție de 50%, 65% și 90%. De urmărit care va fi reacția asiguraților când va fi eliminată compensarea de 90%, în locul ei introducându-se una cu 10 procente mai scăzută.

Diana D.

Discriminare

Poșta electronică ne-a adus, zilele trecute, o scrisoare tocmai din Târgu-Mureș. Expeditorul se numește Robert Moldovan, iar mesajul său atrage atenția asupra discriminării care există între mamele aflate în concediu pentru creșterea și îngrijirea copilului în vârstă de până la doi ani: între cele care au intrat în acest concediu înainte de 1 ianuarie 2004 și cele al căror drept s-a deschis după această dată. **„Soția mea a început concediul pentru creșterea copilului la 20 decembrie 2003. Deoarece legea absurdă existentă la acea dată hotăra că va beneficia de o indemnizație egală cu 85% din venitul ultimelor șase luni, s-a ajuns la «enorma» sumă de 2,2 milioane de lei. Deoarece contractul cu Casa de Asigurări pentru concediul acesta blestemat s-a efectuat în 20 decembrie 2003, și nu la 1 ianuarie 2004, soția nu s-a încadrat în prevederile art. 125 al Legii 577/2003 care prevede că de la 1 ianuarie 2004 mamele aflate în acest concediu vor beneficia de o indemnizație de 85% din salariul mediu pe economie. Aici a apărut dicriminarea copilului meu față de ceilalți copii născuți în aceeași perioadă, dar ale căror mame**

Poșta paginii sociale

și-au început acest blestemat concediu după 1 ianuarie 2004" - atrage atenția Robert Moldovan.

Chiar dacă sesizarea sa vine din Târgu Mureș, i-am dat curs pentru că situații similare se întâlnesc și la Arad. Toate femeile aflate în concediu pentru creșterea și îngrijirea copilului în vârstă de până la doi ani, al căror drept s-a deschis anterior datei de 1 ianuarie 2004, intră sub incidența legii care le stabilește cuantumul îndemnizației în funcție de veniturile realizate în ultimele șase luni anterioare nașterii. Legea 577/2003, cu aplicabilitate de la 1 ianuarie 2004, stabilește cuantumul îndemnizației în funcție de salariul mediu pe economie, avantajând astfel beneficiarele care, până la data nașterii, au avut un salariu sub salariul mediu pe economie și care au intrat în concediul pentru creșterea copilului începând de la 1 ianuarie 2004. În același timp, Legea 577 dezavantajează mamele care, anterior nașterii, au avut un salariu mai mare decât salariul mediu pe economie. Putem vorbi, deci, de avantaje și dezavantaje, de dreptate și nedreptate, atât în privința vechii, cât și în privința noii legi care reglementează problema concediului pentru creșterea și îngrijirea copilului în vârstă de până la doi ani. Este știut, discuțiile pe marginea acestui subiect au fost foarte aprinse încă de la momentul apariției noii legi, însă, după cum se vede, nu s-a schimbat nimic. Și, cu siguranță, nu se va schimba. În ciuda nedreptăților evidente.

D. Duțu

Alina Bica-Huiu, arădeanca din Misiunea Diplomatică Internațională

ALINA BICA-HUIU a terminat liceul în 2000 la Colegiul Național „Moise Nicoară", clasa de matematică-fizică bilingv engleză. A fost acceptată la Reed College - SUA și în 2004 a absolvit facultatea de Științe Politice și cea de Economie la colegiul american. Pe durata facultății a fost foarte activă, fiind asistentă la Franceză, Istorie, făcând cercetare pentru trei proiecte și conferințe, despre relațiile dintre Rusia, NATO, ONU și UE, fiind coordonatoare de programe la o serie de conferințe la Reed College, unde a organizat invitarea și conferințele unor politicieni și profesori de renume. Lucrarea de diplomă s-a axat pe integrarea politicii internaționale și militare în UE. După facultate a fost acceptată la New England School of Law cu bursă de merit integrală. În prezent se specializează pe drept internațional și contracte internaționale și a fost propusă pentru International Mission on Diplomacy. Via e-mail, Alina ne-a răspuns la câteva întrebări legate de viața și activitatea ei americană.

- Cum ai ajuns la Reed College?

- Când mi-am depus dosarele pentru facultate în Statele Unite, o prietenă mi-a sugerat să mă uit la website-ul de la Reed, ceea ce am și făcut. Website-ul mi-a plăcut în mod deosebit, în parte pentru că era foarte diferit de alte website-uri pe care le văzusem până atunci. Când am fost acceptată la Reed College, școala mi-a oferit bursă integrală. La doar câteva zile după ce am primit răspunsul de acceptare din partea facultății, am primit o altă scrisoare din partea Decanului Facultății de Științe Politice, în care, pe baza informațiilor pe care le avea despre mine, îmi explica de ce Reed ar fi școala potrivită pentru mine. Ceea ce m-a impresionat a fost faptul că scrisoarea respectivă era personalizată și lua în considerare caracteristicile mele personale. Ca urmare, am acceptat bursa de la Reed și, undeva la mijlocul lunii august în 2000, aterizam pe coasta de vest a Americii.

ALINA BICA-HUIU (foto centru)

- Cum te-ai adaptat vieții americane, ca studentă?

- Când am ajuns la Reed pentru prima dată, totul mi se părea foarte diferit și foarte ciudat: atât modul de administrare a școlii și a activităților extracurriculare, cât și stilul de viață american. În primele săptămâni de școală, nu prea cred că am apucat să reflectez prea mult asupra stilului de viață american, pentru că totul s-a întâmplat foarte repede și am încercat să mă acomodez imediat, să intru în ritmul școlii. Abia ceva mai târziu, când m-am acomodat deja cu școala, cursurile și programul, am încercat să mă gândesc la diferențele de stil de viață. Cel mai greu mi-a fost să mă obișnuiesc cu distanțele enorme și cu faptul că în America, dar în special pe coasta de vest a Americii, este extrem de greu să te descurci și să te deplasezi fără mașină. Cred că adaptarea la viața americană a fost destul de ușoară, în parte și datorită faptului că grupul de studenți internaționali de la Reed era foarte unit.

- În timpul liber, în vacanțe ce faci?

- Îmi place în continuare teatrul ca hobby, cititul în timpul liber și călătoriile în țări și locuri interesante. Vacanțele scurte în care nu am destul timp cât să părăsesc Statele Unite le folosesc ca să vizitez locuri noi din America.

- Revenind la cel mai recent succes al tău, propunerea de a fi parte în International Mission on Diplomacy. Ce este IMD și care va fi rolul tău acolo?

- International Mission on Diplomacy este un program organizat împreună cu Asociația națională a decanilor de facultate din America, care dau publicității o listă a celor mai buni studenți din America, pe baza recomandărilor făcute de decanii facultăților - National Dean's List. International Mission on Diplomacy trimite invitații studenților care au fost aleși pentru Dean's List și care au demonstrat un interes special în diplomație internațională. Studenții participanți aleg una din cele cinci opțiuni regionale (Australia, Brazilia, China, Europa, Africa de Sud), participă la conferințe internaționale pe teme legate de globalizare, politica specifică regiunii și relații internaționale. Pe lângă aceasta, studenții participanți au șansa de a lua parte la desfășurarea zilnică a operațiunilor din Ambasada sau Consulatul American din regiunea respectivă și de a asista la întâlniri și activități ONU în regiune.

- Unde îți vei desfășura activitatea?

- Fiind foarte interesată de procesul integrării europene, programul pe care l-am ales este cel din Europa. Programul începe la Viena, continuă la Praga și Budapesta și cuprinde întâlniri cu ambasadorii SUA în statele respective, conferințe pe tema Statele Unite în Europa, întâlniri și participări în programul ONU.

- Ce oportunități de carieră ți se deschid și în ce direcție?

- Implicit, prin șansa de a interacționa cu diplomați de înaltă talie internațională, studenții au posibilitatea de a-și crea relații cu corpurile internaționale respective. Chiar dacă programul nu include o perioadă de training, simpla oportunitate de a participa la negocieri internaționale, de a observa direct desfășurarea activității Ambasadei Americane, e suficient să te ajute la obținerea unei slujbe sau a unui internship atât în Statele Unite cât și la nivel internațional.

Cătălina Latu

În acest an, la UVVG:

Școli de vară internaționale

În acest an, la **Universitatea de Vest „Vasile Goldiș"** vor avea loc importante acțiuni culturale, cursuri, simpozioane etc., fiecare dintre ele marcând aniversarea a 15 ani de existență a instituției.

Printre acestea, în vară vor avea loc câteva importante școli de vară internaționale. Este vorba despre deja consacratul **Colocviu de filosofie modernă**, care va reuni, și în acest an, peste 30 de cadre didactice și cercetători în domeniul filosofiei de la universitățile: **Princeton, Oxford, Paris, Florida, Exeter, București** și reprezentanți ai instituției organizatoare.

Colocviul, aflat la cea de a IV-a ediție, este rezultatul parteneriatului internațional dintre **Universitatea de Vest „Vasile Goldiș", Universitatea Princeton**, și **Universitatea București - Centrul de Cercetare Fundamentele Modernității Europene.** În acet an, printre parteneri se numără și **Institutul Cultural Român** condus de **Horia Roman Patapievici.**

Programul colocviului va cuprinde mese rotunde, seminarii și conferințe publice, lucrările urmând a fi publicate, ca, de altfel, și un volum antologic de texte filosofice.

Tot în acest an, **UVVG**, în parteneriat cu **Universitatea Uppsala - Suedia** și **Academia Regală de Științe** din **Stokholm,** va aoganiza școala de vară **Managementul Biodiversității în Vestul României.** La eveniment vor participa tineri studenți din România și Suedia, doi dintre aceștia urmând să beneficieze, din anul universitar următor, de burse de studiu la prestigioasa **Universitate Uppsala.** Colocviul va fi completat de aplicații practice în ecotopurile din vestul țării.

Nu în ultimul rând, **UVVG** organizează **Școala de Vară de Chimie Biologică.** Acest eveniment va avea loc în colaborare cu **Universitatea de Științe și Tehnologii** din **Lille - Franța.** Școala de vară pluridisciplinară marchează începutul unei colaborări onorante între universitatea arădeană și comunitatea științifică franceză, în domeniul biologiei, biochimiei și cercetării medico-farmaceutice.

Speranța Milancovici

Cursuri

Casa de Cultură a Municipiului Arad, cu sediul pe str. Gheorghe Lazăr nr. 1, anunță înscrieri la următoarele cursuri:
◆ inițiere calculatoare (Windows, MS Office, utilizare Internet); ◆ limba germană; ◆ limba italiană; ◆ limba engleză; ◆ cosmetică ◆ coafură.

Înscrierile se fac la sediul instituției, între orele 9-15.
Relații suplimentare la tel. 211.918.

Delegație a UVVG, la conferința internațională din Slovacia

Zilele trecute, la **Banska Bistrica - Slovacia,** a avut loc o conferință cu participare internațională, având ca temă **etica în economie.** Evenimentul a fost organizat de **Universitatea „Matej Bela"** din **Banska Bistrica,** cu această ocazie reunindu-se reprezentanți ai unor prestigioase instituții de învățământ superior din Cehia, Franța, Slovacia, România, Ungaria și Polonia.

Din țara noastră, a fost prezentă o delegație a **Universității de Vest „Vasile Goldiș", Facultatea de Marketing, Management, Informatică**, formată din **conf. univ. dr. Florin Dumescu, decanul** facultății, **conf. univ. dr. Dorina Ardelean, prodecan, conf. univ. dr. Cristian Haiduc, lector univ. dr. Klein Ladislau, lector univ. drd. Eugen Remeș, lector univ. drd. Horațiu Șoim** și **asist. univ. drd. Andrei Anghelina.** Fiecare dintre aceștia au prezentat lucrări, participând, în același timp, la aplicațiile practice care s-au derulat.

„Ne-a impresionat înalta ținută la care a fost organizată conferința, ca și ridicata calitate a comunicărilor. Delegația UVVG a fost primită cu deosebit interes, iar lucrările susținute de membrii săi au avut un ecou favorabil, datorită temelor de actualitate și a abordării performante", ne-a declarat **conf. univ. dr. Dorina Ardelean**, la întoarcerea în țară.

S. Milancovici

Pregătite pentru o nouă și importantă competiție

După succesele deosebite obținute în anul trecut la New York, elevele Colegiului Economic Arad, Olivia Dănilă și Silvia Todor, din clasa a XI-a A, au acceptat o nouă provocare: vor reprezenta firma de exercițiu ARTDECO S.A. la Târgul Internațional de la Freistadt, Austria, organizat de KulturKontact, coordonator la nivel național, pentru România, fiind doamna Susanna Soberning.

Timpul scurt până la plecarea în străinătate presupune o activitate în echipă, muncă susținută și de alți colegi, cu care cele două eleve lucrează la materiale publicitare de tipul unor pliante, fluturași, oferte, cărți de vizită, calendare, toate într-o prezentare grafică de excepție, împreună cu un catalog editat în limbile română, engleză și germană.

Mulțumiri speciale sunt adresate domnului director Sorin Chiricescu, care conduce firma - S.C. BALLDECO S.R.L. - și care a dat sfaturi competente tinerei echipe.

Le dorim succes și multe, multe premii!

Prof. Rodica Elena Cibu-Buzac
Colegiul Economic Arad

Ce se (mai) întâmplă în învățământul superior?

În ultimul timp, se scrie și se vorbește despre modificări fundamentale în învățământul superior românesc, invocându-se autoritățile Procesului (Convenției) de la Bologna, în baza căruia se creează „spațiul european al învățământului școlar". Pentru că am primit mai multe telefoane de lămurire, îmi permit să punctez câteva elemente, care alimentează nașterea unei noi paradigme a învățământului universitar românesc.

În condițiile funcționării corespunzătoare a structurilor Uniunii europene, se impun modificări în organizarea principalelor sistemelor naționale și organizarea lor europeană. La Bologna, în 1999, țările europene, prin miniștri învățământului și educației, au semnat o convenție de compatibilizare a sistemelor de învățământ superior, astfel ca acesta să asigure pentru absolvenți șanse socio-profesionale egale pentru toți absolvenții indiferent de locul finalizării studiilor. Se are în vedere alcătuirea spațiului european al învățământului superior, ceea ce ar însemna adaptarea unor elemente comune ale planurilor de învățământ, programelor academice, domeniilor, specializărilor și competențelor necesare pentru integrare profesională în oricare mediu economic din întregul spațiu european. În consecință, începând cu anul universitar 2005/2006, structura instituțiilor de învățământ superior capătă o nouă configurație, sintetizată în formulele 3-2-3 și/sau L (licență) -M (master) - D (doctorat). Universitățile își organizează activitatea pe două cicluri: I (studii de licență) și II (studii master și doctorat).

Facultățile vor putea avea trei nivele de organizare: licență (3 ani), master (2 ani) și doctorat (3 ani), cu specificația că autonomia universitară poate opta pentru schimbarea programelor de studii (sau plan de învățământ). Totodată, va exista o congruență în domeniul specializărilor (care coincid cu profesiunile dobândite), în conformitate cu 13 domenii, cum ar fi științe exacte, științe ale naturii, științe umaniste, științe sociale și politice, științe inginerești etc.

Traseul unui student este deschis spre absolvirea prin licență și continuarea studiilor postlicență, de tip master, ori doctorat. De pildă, pentru o carieră didactică, un licențiat va avea competențe pentru învățământul primar și gimnazial, un absolvent de master va putea fi angajat în învățământul liceal, iar cel cu doctorat va fi expert pentru activitate profesională în învățământul superior.

De altă parte, se pune un accent important pe formarea unor competențe științifice, practice, informaționale și de comunicare în 1-3 limbi europene. Examenul de licență va fi precedat de un semestru de practică profesională și de abilitarea printr-un certificat de competență lingvistică a comunicării, orale și scrise, într-o limbă de circulație europeană.

Programele de studii ale țărilor din Uniunea Europeană vor dispune de sistemul de credite de studii, prin care se măsoară timpul pe care studentul îl consumă pentru asimilarea conținutului unei discipline academice. De pildă, licența are minimum 180 credite de studii (60/an universitar), dar există și specializări cu 240 credite (științe inginerești) și chiar cu 360 (arhitectură și medicină veterinară).

Universitatea „Aurel Vlaicu" este foarte atentă la sensul acestor schimbări, fiind pregătită să se adapteze, prin toate facultățile sale, la noua paradigmă a învățământului european. Au avut loc consultări la nivel național pentru identificarea particularităților fiecărui domeniu și specializare universitară la care au participat decanii facultăților din Universitatea „Aurel Vlaicu". Deși se preconizează să existe un nucleu comun de discipline academice în programul de studii și un set de teme identice în programele analitice, fiecare facultate și fiecare disciplină va putea particulariza aceste documente curriculare. Colegiile pedagogice, precum și colegiile universitare, încetează să mai existe, ele devenind instituții universitare integrate în sistemul 3-2-3. Ele se integrează domeniului VI (științe ale educației) și își organizează activitatea în facultăți. În același timp, nevoile de cadre didactice din învățământul preuniversitar sunt acoperite de obținerea unei a doua licențe prin promovarea modului de formare psihopedagogică, adică a Departamentului de pregătire pedagogică.

Legea Programului de studii universitare va fi operaționalizată din anul universitar 2004/2005, iar Universitatea „Aurel Vlaicu" din Arad își va compatibiliza organizarea și desfășurarea procesului de învățământ spre a se integra, cu toate facultățile actuale, în aria învățământului european.

Conf. univ. dr. Anton Ilica

Teatrul „Ioan Slavici” atrage regizori de talie europeană

Zilele trecute s-au aflat alături toți cei trei regizori care lucrează sau vor lucra la Teatrul „Ioan Slavici”: **Peter Kerek, Stefano de Luca** de la **Piccolo Teatro din Milano**, și **Eli Malka, directorul Uniunii Teatrelor din Europa**. După cum a promis noua conducere a instituției - **Ștefan Iordănescu**, director general și **Zoltan Lovas** director artistic - teatrul va avea parte de proiecte noi, de o calitate neîndoielnică, date pe mâna unor regizori care au dovedit performanță.

Peter Kerek montează la Sala Studio **„Atentate la viața ei”** de **Martin Crimp**, după un alt Crimp pe care Kerek tocmai l-a pus în scenă la Teatrul ACT și care a fost foarte bine primit. Absolvent de regie la UNATC București, Peter Kerek a fost asistent de regie al lui Liviu Ciulei la „Hamlet”-ul din 2000 de la Teatrul Bulandra. „Atentate la viața ei” este o colecție de 17 scenarii, scrise de dramaturgul englez Martin Crimp de-a lungul unei perioade mai lungi de timp. Spectacolul arădean va fi unul foarte experimental, în linia deschisă de spectacolele de la Sala Studio. Și în distribuția de la „Atentate la viața ei”, ca în alte spectacole montate în ultima vreme la Teatrul „Ioan Slavici”, se află, alături de actorii arădeni, și o actriță invitată - **Alina Berzunțeanu** de la Teatrul „L.S.Bulandra”. Premiera va fi în 11 martie.

Săptămâna trecută au început repetițiile la **„After Juliet”** de Sharman Macdonald. Regizorul **Stefano de Luca** a lucrat cu cei 12 actori din distribuție o săptămână, nu doar pe text ci și acel tip de pregătire a

Peter Kerek

actorului care se face în workshop-uri de teatru. **„Au fost șapte zile pline, dense. Am întâlnit actori interesanți, pe câțiva dintre ei îi știam deja - Claudia Ieremia și Zoltan Lovas. Toți sunt actori tineri dar cu o experiență foarte solidă. Ceea ce am făcut împreună a fost o descoperire a posibilităților lor actoricești. Sper ca această atitudine de cercetare să o păstrăm până în ultimul moment”**, a spus Stefano de Luca, regizorul care timp de zece ani a stat în apropierea maestrului său, marele om de teatru Giorgio Strehler, în calitate de student la școala înființată de Strehler, apoi asistent de regie la marile sale spectacole, și apoi regizor la Piccolo Teatro.

„After Juliet”, care va avea premiera în 10 aprilie, continuă povestea celebrilor iubiți, Romeo și Julieta, imaginând ce se întâmplă cu personajele care rămân după moartea celor doi. Spectacolul are în distribuție o echipă tânără de actori - **Claudia Ieremia, Angela Petrean, Carmen Butariu, Liliana Balica, Mariana Tofan, Carmen Vlaga, Florin Covalciuc, Zoltan Lovas, Ioan Peter, Sorin Calotă, Costin Gavază** și, o posibilă viitoare achiziție a teatrului arădean, nominalizată de trei ori la premiul UNITER, actrița **Ioana Gajdo**. Alături de actori, pe scenă vor fi și trei instrumentiști care vor performa jam sessions, în spațiul gol, umplut doar cu energia actorilor.

Un alt eveniment a fost pregătit în aceste zile la Teatrul „Ioan Slavici”, și anume **„Timon din Atena”**, care va încheia universul Shakespeare de la sala mare a teatrului, deschis cu „Furtuna”. Spectacolul este realizat de regizorul **Elie Malka**, directorul UTE, care a venit la Arad însoțit de scenograful **Bernard Michel**, pentru a demara producția pentru spectacol. Elie Malka va reveni pentru repetiții în lunile iulie-august iar premiera va deschide cel mai probabil stagiunea viitoare a teatrului. Ceea ce se pregătește, promit realizatorii, va fi un spectacol cel puțin grandios, o montare de anvergură.

Iată așadar trei proiecte ambițioase, promise și promițătoare, care prind contur, într-un teatru care deja începe să impună alte standarde ale calității artistice. Lucru pe care nu îl afirmăm numai noi arădenii, ci începe să fie confirmat de oameni de teatru consacrați din țară.

Cătălina Latu
Foto: Margerata Szegö

♦♦♦

Stefano de Luca, Elie Malka și Bernard Michel

♦♦♦

Uau! 6 luni de avantaje:

4$ abonament lunar în loc de 7$*
360 de minute gratuite**
75 SMS gratuite în primele 3 luni
12$ în puncte de loialitate
5 cenți/minut cu orice număr din România cu o extraopțiune gratuită, timp de 1 an ***
20 de minute gratuite lunar, pe viață ***

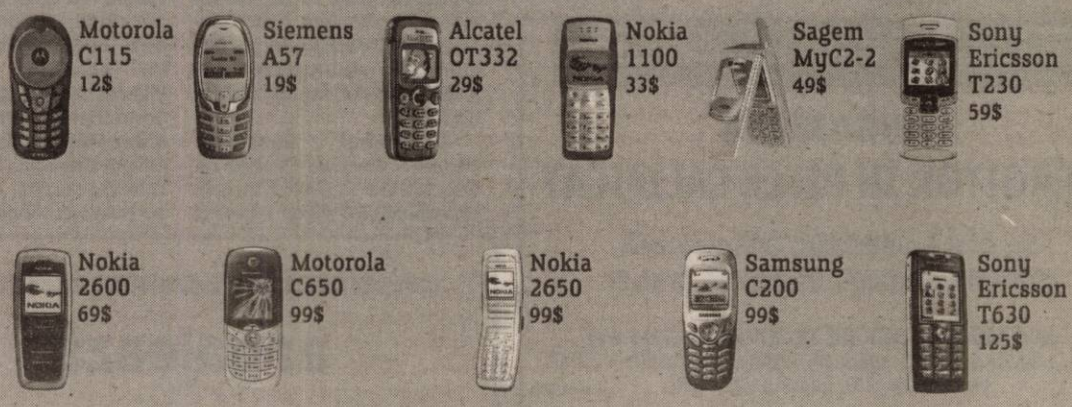

Prețurile nu conțin TVA, telefoane în limita stocului disponibil. Detalii în magazine.
*Ofertă valabilă până la 31 martie pentru abonamentele Connex Numere Favorite, Connex Ore Favorite, Connex Standard +25.
**În abonamentul Connex Standard +25 sunt incluse 150 de minute naționale gratuite în primele 6 luni.
***Ofertă valabilă pentru persoanele domiciliate în județele: Arad, Bacău, Bihor, Cluj, Iași, Sibiu, Suceava.

CONNEX®

(com./02.2005)

Cu sprijin german,

Aradul va avea un plan de dezvoltare a utilităților publice

Primarul **Gheorghe Falcă** s-a întâlnit, ieri, cu **prof. dr. ing Franz Heinrich,** președinte al unei societăți de management integrat al utilităților din Saarbrucken, însoțit de Tudor Caracioni, director general la Contor Zenner S.A. România. În brifingul care a urmat după dicuțiile purtate între cele două părți, primarul a informat reprezentanții mass-media că Aradul va beneficia de finanțare în vederea efectuării studiilor de fezabilitate pentru externalizarea centralei termice, finanțare ce va fi obținută cu ajutorul oaspeților germani.

La recomandarea prof. dr. ing. Franz Heinrich, se vor pune bazele unui concept nou între Primărie, CET și SVS Saarbrucken, mai exact elaborarea unui master plan - ca o strategie pentru dezvoltarea în următorii 20 de ani a tuturor utilităților publice: energie electrică, transport în comun, salubritate, canalizare, energie termică.

„Este de fapt și un plan de cooperare între cele două orașe, în ceea ce privește utilitățile publice. Prin intermediul acestui plan secular, primarul, alături de Consiliul Local vor putea să coordoneze mai ușor aceste servicii și să conlucreze mul mai bine. Vă vom transfera cunoștințele noastre în domeniu, iar specialiștii arădeni vor fi aduși la Saarbrucken pentru specializare", a declarat oaspetele german.

Deocamdată, costurile acestui parteneriat pentru întocmirea master-planului nu se cunosc cu exactitate, dar primarul Falcă a precizat că este vorba despre o sumă rezonabilă pentru bugetul primăriei. Mai multe amănunte se vor cunoaște în maxim trei luni.

În altă ordine de idei, Franz Heinrich a mai anunțat că va face lobby pentru înfrățirea celor două orașe prinse în acest parteneriat.

Sorina Ambruș
Foto: Viorel Musca

S-au înmulțit tâlhăriile

În ultima perioadă de timp, pe raza municipiului Arad au avut loc mai multe furturi de genți, poșete sau bijuterii, în locuri publice. Numai în ultimele zile, polițiștii au reușit să identifice și să rețină un număr de patru tâlhari (toți din alte localități), care și-au deposedat victimele, prin violență, de gențile în care aveau diferite sume de bani, acte, alte obiecte personale etc. **Camelia Tuduce**, purtător de cuvânt al I.P.J. Arad, precizează: **„De obicei, acești infractori sunt din alte județe și, după comiterea acestor fapte, dispar și își continuă activitatea în alte părți. În cele mai multe dintre cazuri, infractorii acționează pe străzi lăturalnice, neiluminate sau insuficient iluminate, la ore târzii și pe timp de noapte. Victimele alese sunt, de obicei, femeile singure. Ținând cont de toate aceste aspecte, sfătuim persoanele vârstnice și, în special, femeile, să evite să circule singure în locuri întunecoase. De asemenea, ar fi bine să se evite, pe cât posibil, deplasarea pe jos după lăsarea întunericului și, mai ales, să nu se poarte bijuterii la vedere!"**

În cazul în care o persoană devine victimă a tâlharilor, este sfătuită să anunțe în cel mai scurt timp Poliția sau, în situația în care cineva este martor al unui astfel de eveniment, să dea o mână de ajutor victimei și, ulterior, organelor de ordine. **„Acest lucru se poate face** - explică purtătorul de cuvânt al I.P.J. - **fie prin oferirea de detalii despre modul în care s-au petrecut evenimentele, fie prin descrierea făptașilor."**

E. Pantea

Șoferii aflați în tranzit - spaima soselelor arădene

De la începutul lunii, șoselele județului Arad au fost teatrul a patru grave accidente de circulație soldate cu patru morți și tot atâtea persoane grav rănite. Interesant este faptul că în trei dintre evenimete rutiere au fost implicați șoferi aflați în tranzit spre Occident. Tragedia de la Nădlac de acum o săptămână și accidentul de ieri, de lângă Căpruța, au fost provocate de doi sibieni care aveau ca destinație spațiul Schengen. Duminică, în afara localității Vinga, în spectaculosul accident încheiat cu rănirea gravă a patru pasageri, au fost implicate două autoturisme cu numere de Austria și Timișoara. Singurul eveniment rutier provocat de un arădean s-a petrecut, joi, lângă Sâmbăteni și s-a soldat cu moartea stupidă a unui bărbat ce-și înlocuia pana de cauciuc, pe marginea drumului.

Privind aceste accidente, subcomisarul Adrian Lile, purtătorul de cuvânt al Serviciului Poliției Rutiere Arad a ținut să precizeze: **„Cum condițiile meteo-rutiere rămân nefavorabile, conducătorii auto trebuie să dea dovadă de prudență în ceea ce privește viteza de deplasare, întrarea în depășiri sau schimbarea direcției de mers. Aceasta din urmă reprezintă și principala cauză a zecilor de tamponări înregistrate, zilnic, în municipiu. Șoferii trebuie să fie conștienți că atenția la volan este sinonimă cu evitarea accidentelor soldate cu pierderea de vieți omenești, răniți, pagube materiale, reținerea carnetelor de conducere sau, în cel mai fericit caz, sancțiuni contravenționale."**

C. Mnerie

Adventiștii și „alimentația rațională"

În perioada 11-13 februarie, **Biserica Adventistă „SALEM" din Arad**, în tandem cu **Primăria comunei Vinga, a** organizat expoziția **„Expo-Sănătate".**

În clădirea Primăriei, al cărei spațiu a fost pus cu generozitate la dispoziția **Asociației Sănătate și Temperanță și a Asociației pentru Sănătate, Educație și Familie**, ambele aparținând cultului adventist, s-a desfășurat timp de trei zile o „agresivă" luptă de informare, dusă împotriva nutriției nesănătoase, a prevenirii bolilor cardiovasculare, a obezității, diabetului, colesterolului mărit, hipertensiunii arteriale și, în general, pentru prevenirea celor mai răspândite boli: cancerul și SIDA.

Sălile Primăriei s-au transformat, astfel, într-un veritabil „spital de campanie", spre folosul populației și satisfacția primarului, **Lucian Stoicu:** „Apreciem că această inițiativă este benefică, îndemnând oamenii să trăiască nu numai civilizat, ci și mai sănătos".

Conducătorii „Sâmbătarilor" arădeni, pastorul **Abel Iștoc** și liderul tinerilor, **Beniamin Zeiler,** cred că acțiunea și-a atins scopul, acest fapt fiind demonstrat și de numărul celor 150 de vingani, care au participat la seminarii, au vizionat standurile de prezentare a celor 8 factori de sănătate și, în final, au luat parte la masa îmbelșugată, înfruptându-se efectiv din bucatele gustoase, pregătite de **frații sâmbătari** după rețete vegetariene.

Experimentul se cuvine repetat și în alte localități, a fost de părere pastorul Abel Iștoc, deoarece: „Acțiunea EXPO-SĂNĂTATE din localitatea Vinga se înscrie pe coordonatele medicinii preventive, căci este lucru știut că profilaxia este mai ieftină întotdeauna decât tratamentul unei boli. Proverbul „Un gram de prevenție face mai mult decât un kilogram de tratament", a devenit un adevăr axiomatic pentru generația noastră. Ca organizatori, dar și ca participanți, ne dorim ca stilul nostru de viață pentru mileniul III să aibă aceste repere sigure".

Vasile Sărăndan

Cooperare susținută între Universitatea de Vest „Vasile Goldiș" și Universitatea din Akron (S.U.A.)

Relațiile academice pe multiple planuri între Universitatea de Vest „Vasile Goldiș" și Universitatea din Akron (Statul Ohio) cunosc o dezvoltare constantă începând cu anul 2002. Schimburi de studenți și profesori, proiecte de cercetare comune în diferite domenii face din aceste relații un permanent mijloc de racordare a mediului academic arădean la performanțele recunoscute ale învățământului superior privat din S.U.A.

Profesorul Sebastian Văduva - directorul Contului de Organizare și Dezvoltare al Universității din Akron (Ohio) și în același timp profesor asociat la Colegiul de Business Administration din Akron este cel care coordonează toate relațiile între cele două universități.

Anual studenții și masteranzii Facultății de Marketing de la Universitatea de Vest „Vasile Goldiș" au putut audia cursuri ale unor reputați profesori americani. Timothy Wilkinson profesor în domeniul Afacerilor Internaționale, Dale Lewisson - domeniul E - marketingului, Kathy Martin specialist în marketing strategic. În urma unui colocviu studenții și masteranzii au primit la sfârșitul ciclului de prelegeri diplome de participare.

De un real interes se bucură proiectul unui curs în cotutelă pentru masteratul de Administrarea Afacerilor din acest an cu participarea profesorilor amintiți mai sus. Fiecare profesor va preda un ciclu de 28 de ore care se va încheia cu un examen de tipul M.B.A. (Master Business Administration) o premieră pentru masteranzii Facultății de Marketing, examenul fiind unul tipic M.B.A.-ului american.

Sunt deasemenea, stabilite toate detaliile pentru trimiterea, cu semnătură, la masterat la Universitatea din Akron a trei studenți de la Universitatea de Vest „Vasile Goldiș".

Dr. Cocârteu Petru un devotat prieten al Universității de Vest „Vasile Goldiș" care a vizitat de nenumărate ori Aradul are în derulare un proiect cultural în parteneriat și cu prof. M. Tomescu de la Universitatea din Iași - editarea unei cărți privind marile personalități ale românilor. Impresionantul volum la care vor colabora și Universitățile din București, Timișoara, Iași va apărea la editura „University Press" - a Universității de Vest „Vasile Goldiș".

Biroul de Presă

S.C. Ditre International SRL

ANGAJEAZĂ
1 CROITOR ÎN PIELE CALIFICAT

Se oferă salarizare avantajoasă, bonuri de masă, transport gratuit.

INFORMAȚII LA NR. DE TELEFON 0257/216.610
sau la sediul societății, respectiv Zona Industrială N-V, DN7, vis a vis de S.C. Laguna Light SRL. (com./02.2005)

Societate comercială româno-italiană
ANGAJEAZĂ:
- **Secretară:** cunoștințe de evidență primară, vamă, lb. italiană
- **Muncitoare:** persoane tinere, dinamice cu sau fără experiență în domeniul broderiei
- **Șef de schimb:** cunoștințe operare PC pentru mașini industriale în domeniul broderiei.

Se oferă salarii motivante și bonuri de masă.

Persoanele interesate vor prezenta un Curriculum Vitae la adresa **Arad, B-dul Revoluției nr. 24, ap. 12**, între orele **9-17, fax 219056** cel târziu vineri **18.02.2005.**
(0789401)

Companie distribuție națională tehnică de calcul și birotică
angajează
șef serviciu financiar-contabil
cod: AR-004
se oferă salar atractiv, lucru în mediu tânăr și dinamic, posibilități de dezvoltare personală și promovare în cadrul grupului.
se solicită studii de specialitate, experiență în contabilitate, atitudine pozitivă, atenție la detalii și rezistență la stres. Cunoștințe de operare în programe sau sisteme informatice economice constituie avantaj.
Vă rugam trimiteți cv și scrisoare de intenție la resurse.umane@netcenter.ro sau la fax 0257-368659.
Informații suplimentare la resurse.umane@netcenter.ro.
(0789404)

S.C TRANSDARA S.A ARAD
ANGAJEAZA

INGINERI	- studii superioare spec. TCM, mecanica sau AR; - cu sau fara experienta(pot fi absolv.promotia 2004);
MAISTRU AUTO	- domiciliul in Arad sau loc.limitrofe, telefon; - permis conducere; - cunostinte operare PC;
DIRECTOR ADJUNCT	- studii superioare tehnice; - experienta in domeniu, constituie avantaj; - domiciliul in Arad sau loc.limitrofe, telefon; - permis conducere;
SOFERI TIR	- permis conducere gr.B,C,E,D; - vechime ca sofer minim 5 ani;
SOFERI AUTOBUZ	- domiciliul in Arad sau loc.limitrofe,tel.; (C.A./2005)
SEF COLOANA	- studii medii sau superioare; - experienta in activ. de transport; - cunostite operare PC; - dom. in Arad sau loc.limitrofe; - permis conducere ctg.B;

SC.TRANSDARASA.ARAD - EXECUTA
- Inspectii tehnice periodice(ITP) la toate tipurile de autovehicule.
- Montari si verificari tahografe si limitatoare de viteza.

RELATII:la sediul firmei din Arad,str.Liviu Rebreanu nr.95 sau tel.:256.308, 256.309

Din Medulin (Croația), transmite Leo Sfâra

F. C. M. UTA - sparring-partener pentru echipele de top din Slovenia

Medulin - o stațiune în plină dezvoltare

O simplă plimbare prin stațiunea de la malul Mării Adriatice, Medulin, te duce cu gândul la o stațiune mai mică de la malul Mării Negre. Aici, însă, sunt în plină construcție zeci de vile, dar și restaurante sau cafenele. De fapt, hotelurile și cafenelele se găsesc la tot pasul. Din păcate, majoritatea sunt închise în această perioadă, deschiderea fiind prevăzută pentru 1 aprilie, atunci când începe sezonul de vară. Așa se face că în hotelul Belvedere sunt nu mai puțin de 9 echipe de fotbal, din România, Austria, Slovenia, Serbia și Ungaria.

La malul Mării Adriatice sunt ancorate sute de iahturi, iar vreo 250 de rulote stau la dispoziția turiștilor, doar că în această perioadă sunt „trase pe dreapta". Totuși, la aprox. 200 de metri de hotel s-au găsit câțiva turiști care au închiriat rulote, pentru că totuși aici este soare în fiecare zi. Singurul impediment e legat de vânt, care bate mai tot timpul și deranjează echipele de fotbal.

Primele nemulțumiri

La plecarea din România,

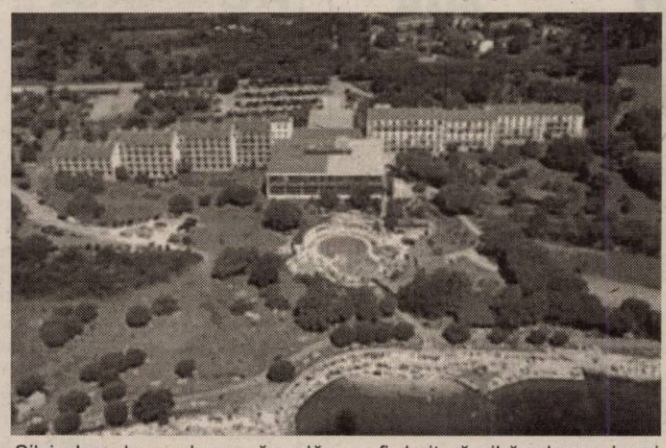

Silviu Iorgulescu dorea să vadă echipa la lucru în patru-cinci meciuri. Din fericire, așa se va întâmpla. Dar, adversarii nu sunt cei preconizați de tehnicianul UTA.-ei. După jocul de ieri, urmează trei partide, toate contra unor echipe din Slovenia, din prima ligă. Dacă astăzi se evoluează în compania celor de la Primorje, duminică și marți, Bătrâna Doamnă întâlnește primele două echipe din campionatul sloven, N. K. Maribor și Publikum. Formații de top, orice s-ar spune, dar asta îl nemulțumește pe antrenorul arădean. El ar fi dorit să aibă adversari mai accesibili, unde să-și poată impune cât de cât jocul, nu echipe care vor ataca, probabil, în valuri, iar UTA doar se va apăra, diferența de valoare fiind foarte mare. Cum și Travnik și Primorje sunt echipe de mijlocul clasamentului, de primă ligă, ne dăm seama că UTA nu a avut programat nici un joc mai ușor. Asta îl nemulțumește pe Iorgulescu.

Meciuri, dar nu și antrenamente

Datorită jocului cu Travnik, ieri nu s-a efectuat antrenamentul de dimineață. Doar șase jucători, Andone (accidentat), Demian și Bobar (rămași în urmă cu pregătirea),Turcuș, Pascariu, Negru (juniori) s-au pregătit pe plajă, timp de 80 de minute, în compania preparatorului fizic, Gildo Tudor. Și Dan Țapoș a antrenat portarii, iar ceilalți 16 jucători au avut liber, pentru că la ora locală 12,30 să aibă loc pregătirea teoretică a partidei de după-amiază. Și astăzi, programul va fi același, deoarece se dispută meciul contra slovenilor de la Primorje.

***

UTA - TRAVNIK 3-1

Echipa arădeană a dominat meciul în marea lui majoritate, deși a întâlnit un adversar care se află pe locul 7 în campionatul Bosniei. Pentru alb-roșii au marcat: Sântejudean min. 1, Negru min. 75 și Boroiban min. 88.

Antrenorul Silviu Iorgulescu a trimis în teren următoarea garnitură de start: Mârne - Tilihoi, Buglea, Aldea, Șandru - Bota, Poenaru, Szillyer, Rădoi - Sântejudean, Apostu. **Au mai jucat:** Rusu - Hexan, Șerban, Varga, Turcuș, Negru, Bogoșel, Boroiban și Bobar.

Albe și negre

Miroase a răzbunare

„Cazul Varga", jucătorul care refuză să semneze un nou contract cu UTA, se complică. Încet, dar sigur, capătă alte valențe, cu iz de răzbunare.

Ne-am numărat printre cei care l-am susținut pe Varga, atunci când și-a dorit să prindă „trenul de Nurnberg". Cum tot așa de „apăsat" i-am luat apărarea președintelui Sandu Ion, când a venit vorba de a-și pune în practică regula, cu privire la jucătorii aflați sub contract cu „Bătrâna Doamnă". Pentru continuitate, (re)construcția unei echipe de viitor, e obligatoriu să ai cel puțin trei ani la dispoziție același nucleu de fotbaliști. Cum Norbi poate părăsi, la vară, gratis corabia „alb-roșie", este firească atitudinea președintelui clubului fanion al Aradului, de a-l marginaliza. Până la un punct.

Ultima amendă încasată de Varga are miros de ... răzbunare. După ce a plecat în probe, la Nurnberg, cu acordul scris al clubului, s-a trezit sancționat financiar cu 300 Euro, dintr-un motiv absurd. Cică, Varga ar fi dispărut în Germania în interes personal și astfel a lipsit nemotivat de la programul echipei pe o perioadă de opt zile. Sau, cel puțin, așa și-a motivat Sandu Ion gestul de a-l „arde" la buzunar pe „încăpățânatul" jucător. În cuvinte puține, Varga a „creionat" sugestiv reacția oficialilor clubului: ***„Dacă ar fi luat ceva bani pe mine, le-ar fi plăcut..."***

Fostul căpitan al „Bătrânei Doamne" se așteaptă și la alte „premieri" de acest gen, până la expirarea contractului. Deși, firesc ar fi ca responsabilii UTA-ei să nu mai tragă și să nu se mai bazeze pe el. Prin gesturi răzbunătoare nu-l vor aduce pe Norbi la sentimente mai bune. Care - ca orice om - are dreptul de a-și alege singur drumul în viață...

Daniel Scridon

Steaua a pus ochii pe un student de la ACU Goldiș !

Din surse demne de încredere am aflat că singura reprezentantă a fotbalului românesc în primăvara europeană, Steaua, a pus ochii de ceva vreme pe un jucător al echipei arădene ACU Goldiș. Extraordinarele evoluții din poarta națională de juniori UEFA, under 17 ale lui Daniel Mutu nu i-au lăsat indiferenți pe căutătorii de talente pentru echipa patronată de Gigi Becali. Cineva l-a propus pe Mutu formației din Ghencea, iar după „dubla" cu Valencia, Becali a promis că își va trimite un reprezentant la Arad, pentru a „bate palma" cu oficialii divizionarei B, ACU Goldiș și a-l transfera pe talentatul portar în curtea sa.

Viitorul lui Mutu la Steaua ar putea fi pus în pericol, doar în eventualitatea în care, în aceste zile, Horia Petri îl va pasa pe jucător unei alte echipe cu bani, fiindcă de oferte Mutu nu duce lipsă.

Daniel S.

Tricotaje Ineu - CFR Timișoara 1-0 (0-0)

Ieri, pe terenul Central din Ineu, echipa locală Tricotaje a învins la limită, cu 1-0, formația timișoreană CFR. Într-o întâlnire în care jucătorii au fost vizibil incomodați de terenul greu, urmare a condițiilor meteorologice vitrege, unicul gol al partidei a fost înscris de Solomon. Antrenorii Roland Nagy și Petre Bunaciu au rulat fotbaliștii avuți la dispoziție. Tricotaje a început în formula Irimia - Bilia, Almășan, Sabău - Cioară, Abrudean, Nădăban, Negrita, Șerb - Pavel, Paina, pe parcurs făcându-și apariția Păscălău, Jurcă, Secelean, Leucuța, Răduț, Solomon, Plisca, Sas și Nagy.

A. Hărțău

UAV Telecom Arad - Hexe Jebel 1 - 3

Două divizionare C s-au întâlnit ieri, la Arad, într-o utilă partidă cu caracter de verificare. Scorul contează mai puțin în astfel de jocuri, dar trebuie consemnat pentru amatorii de statistică: UAV Telecom - Hexe Jebel 1-3.

Unicul gol al „telefoniștilor" arădeni a fost înscris de Gligor. Antrenorul Radu George a trimis în teren următorii jucători: Sabău (min. 35-Marinca, min. 70-Rus) - Chepetan (min. 30-Cati, min. 60-Ivanov), Dragu (min. 46-Boicu), Gligor, Șighete (min. 46-Ponta II), Savin (min. 46-Trif) - Oprescu (min. 46-Oiță), Ponta I (min. 46-Ștefco), Szellelky (min. 75-Edu) - N. Mitu (min. 46-Heteș), Lengyel (min. 46- Bokor).

Sâmbătă, UAV Telecom se va antrena în compania divizionarei D, CNM Livada.

D. S.

Ieri, în meciuri amicale

ACU Goldiș Arad - Unirea Sânnicolaul Mare 2-1

Pe terenul din Horia s-a disputat ieri, la orele prânzului, jocul amical dintre divizionarele B arădene, ACU Goldiș Arad și Unirea Sânnicolaul Mare. La capătul unui meci de luptă și angajament, elevii lui Marcel Câmpian s-au impus cu scorul de 2-1, grație reușitelor semnate: Ștefeligă și Liga. Studenții arădeni au început în formula: Grozav - Lung, Pocian, Iova - D. Maghici, Aslău, Turcan, Bâgu - Ștefeligă, Petrovici, Vișan. Pe parcursul confruntării au mai evoluat: Burtic - Ponta, Mariș, Liga și Sălăjan.

Astăzi, de la ora 15, pe terenul II din cadrul stadionului Astra-CFR, studenții lui Câmpian întâlnesc divizionara C, Universitatea Reșița, într-un alt joc cu caracter de verificare.

D. Scridon

Rugby

Minerul Lupeni - Contor Zenner CSU Aurel Vlaicu Arad 0-35

Rugbiștii arădeni au început seria meciurilor de pregătire cu un succes clar pe terenul unei colege din primul eșalon, Minerul Lupeni. Antrenorul Ovidiu Șerban a utilizat tot lotul avut la dispoziție, mai puțin Bordea, care este accidentat și va reveni pe gazon de abia în sezonul următor. Toate punctele unei partide disputate pe un teren extrem de greu, acoperit cu o zăpadă aflat în plin proces de topire, au fost reușite în urma unor eseuri și numai de către jucătorii arădeni. Radu Mihai, în două rânduri, Bălan, Floroiu, Ursache, Cristi Stoica și Dimofte, au culcat balonul în terenul de țintă advers, însă transformerii arădeni nu s-au încumetat să dea la buturi. **„Terenul a fost atât de rău, încât era inutil să încercăm transformarea eseurilor. Una peste alta, a fost un meci de verificare util, care mi-a dat prilejul să-mi dau seama pe ce trebuie să insist în pregătire."** - a concluzionat Ovidiu Șerban. Datorită terenurilor impracticabile Contor Zenner va juca următorul amical de abia peste zece zile, împotriva selecționatei Serbiei, ce va face un stagiu de pregătire la Arad.

Adela C.

Handbal masculin

H. C. Sighișoara - H. C. Arad 36-18 (17-6)

● Plecată în dimineața jocului spre destinație și cu un lot format doar din 11 handbaliști (au lipsit din motive personale și veteranii Dreghici și Huian), H. C. Arad nu a avut ce pretenții să emită în fața echipei din localitate. ● Înfrângerea era oarecum așteptată - chiar dacă antrenorul Pavel Crivăț se declara cât de cât optimist - după succesul repurtat fără probleme (29-17) de H. C. Sighișoara în tur. * De data aceasta gazdele au înscris dublu față de partenera de întrecere, finalul fiind 36-18 (17-6). ● Doar patru handbaliști au reușit să înscrie în poarta adversă: Dărăbuț - 9, Ursache - 5, Abrudan - 2, Gabor - 2. ● Sâmbătă, la Sala Sporturilor „Victoria", formația arădeană primește vizita echipei Quartz Baia Mare.

A. C.

Pentru a-și atinge obiectivele

Baschet Club West Petrom are nevoie de susținere

Conducerile administrativă și tehnică a clubului de baschet West Petrom Arad au decis să organizeze marți, la Sala Sporturilor, după ședința de pregătire de dimineață, o conferință de presă. Au participat Dan Gabriel Boric - președinte, Adrian Budurean - antrenor, Emeric Davidhazy - director tehnic, alături de jucătorii Haslett și Tosic. S-a trecut în revistă actualitatea grupării. Din punct de vedere sportiv, momentul ales este unul „dulce", repurtându-se trei victorii consecutive în retur. În schimb, din punct de vedere financiar există probleme, aceasta fiind tema predilectă a întâlnirii.

Anii trecuți, ajutorul acordat de liga Asociațiilor Sportive din Petrom se învârtea în jurul a 50-70 de procente din bugetul total. Acum însă, după privatizarea Petromului și preluarea acestuia de firma austriacă OMV, nu se știe, încă, dacă această colaborare va „sta în picioare", în ciuda demersurilor de rigoare. În cazul în care se va asigura sub 50 la sută din buget, echipa are chiar dreptul să își modifice titulatura. Precum la alte echipe și în alte sporturi, restanțele financiare s-au adunat, ajungând să fie de mai bine de trei luni de zile. „Șansele de colaborare cu liga A.S. din cadrul Petrom sunt egale. Nu s-a finalizat contractul cu ei. Ar fi o cruntă nedreptate să capotăm tocmai acum, când lucrurile încep să se lege din nou, revin rezultatele, spectacolul. Avem nevoie și de susținerea Aradului, mai ales că băieții sunt luptători și serioși" - spune Boric.

În ceea ce privește Primăria, s-a afirmat, tot prin vocea președintelui, că ea a refuzat elegant un ajutor. Contactul se menține cu Consiliul Local. „Am primit un formular complex. Echipa ar necesita măcar 80-100 milioane de lei pe lună pentru a-și putea continua activitatea. Sper să se țină seama de cerințele noastre" - adăugă conducătorul grupării.

Emeric Davidhazy a propus drept exemplu formațiile din Sibiu și Cluj: „Reprezentăm, totuși, un oraș. Ar putea să se implice, mai mult, Consiliul Local, ar putea să se implice, mai mult, Universitatea... Finanțarea este posibilă. Numeroși locuitori plătesc anual taxe și impozite. Trebuie să se împartă bani de la buget și pentru sport! Ideal ar fi, desigur, să găsim un sponsor foarte puternic".

În altă ordine de idei, Boric nu a exclus varianta unei victorii în partida cu Dinamo, în eventualitatea unui joc foarte bun al petroliștilor, dublat de o comportare slabă a oaspeților de sâmbătă. Readusă pe tapet, discuția privind cedările lui Betea și Mandache la divizionara B din Oradea a avut o serie de nuanțe, însă o singură concluzie - ambii au fost împrumutați până la terminarea campionatului, nerenunțându-se definitiv la ei. Mandache este considerat ca fiind un mare talent, dorindu-se ca el să joace și să primească experiență, iar Betea (care ulterior a făcut cerere pentru a deveni liber de contract, pe fondul unor restanțe contractuale) nu a mulțumit în totalitate conducerea și antrenorii, având o perioadă în care a fost trimis inclusiv la echipa a doua petrolistă, din divizia secundă.

Adrian Hărțău

Mutu - salvarea studenților arădeni!?

Conducătorii din „Banu Mărăcine" mai pot răsufla ușurați o săptămână, după ce memoriile depuse - de jucătorii care au de încasat restanțe financiare - la Comisia pentru Statutul Jucătorilor au fost scoase de pe ordinea de zi a ședinței de marți, fiind pasate pentru săptămâna viitoare. În criză de bani și de idei, oficialii lui ACU Goldiș Arad își pun acum speranțe în ... portarul Daniel Mutu. Titularul lotului național de juniori UEFA, under 17 - Mutu, ar putea deveni salvarea studenților de la faliment. Tocmai de aceea, în aceste zile, președintele clubului, Horia Petri este plecat cu jucătorul într-un loc ce se dorește a rămâne secret. Scopul, bine-înțeles, vânzarea lui Mutu.

Cu toate insistențele noastre de a afla destinația tandemului Mutu - Petri, ne-am lovit de un zid al tăcerii. Motivul: să nu încurcăm socotelile oficialilor din „Banu Mărăcine". Disperarea financiară , iată, îi împinge pe cei de la ACU Goldiș la soluția vânzării grabnice și probabil, nerealiste, a celui mai de perspectivă element din istoria clubului.

Întrebarea care se pune este, ce se va întâmpla după ce vor fi „păpați" și banii pe Mutu?

D. Scridon

ATENȚIE AGRICULTORI

PROD AGRO BIAN

S.C. PRODAGRO BIAN S.R.L. Arad

ARAD, Str. BICAZ nr. 6, TEL/FAX 0257/288.306 E-mail: prodagrobian@yahoo.com

a început campania de vânzări pentru primăvara anului 2005 cu următoarele produse:

1. **Sămânță porumb și floarea soarelui, marca PIONEER.**
Până la data de 31.03.2005, la **PREȚ PROMOȚIONAL** mai mic cu 10 USD/sac față de perioada semănatului (01.04.2005 - 15.06.2005).
2. **Îngrășăminte chimice**
   - Azotat de amoniu, Uree
   - Complexe NPK
   - NOTROPHOSKA foliar și în apa de irigat pentru legume și cereale.
3. **Semințe legume:**
   - import Olanda, Ungaria și producție internă
4. **Erbicide pentru grâu, orz, porumb, floarea soarelui, soia, legume.**
5. **Fungicide și insecticide, pentru legume, pomi (stropiri de iarnă).**
6. **Alte semințe** de: porumb, floarea soarelui, soia, ovăz, orzoaică primăvară, grâu de primăvară, măzăriche, lucernă, trifoi, ghizdei, plante furajere, sorg furajer, gazon etc.

Produsele pot fi cumpărate de la depozitul din Aradul Nou sau de la magazinele din județ.

Vă așteptăm.

(3709889)

---

ara SHOES ROMÂNIA S.R.L.

*Lider național în fabricarea încălțămintei pentru femei, vă aduce la cunoștință pe această cale, ca renumita firma germană **"ara Shoes " A.G. din Germania,** unic acționar al firmei noastre, fiind consecventa principiilor pe care le-a aplicat în decursul existenței sale de peste 50 de ani, a decis că este momentul ca și în România (atât în Valea lui Mihai cât și în Șimleul Silvaniei) să transfere responsabilitatea coordonarii activității de producție în seama tehnicienilor autohtoni.*

Facem un apel pe această cale, către toți specialiști din domeniul încălțămintei care se simt tentați să lucreze într-o firmă cu renume mondial, să nu rateze această ocazie și să ni se alăture.

DE CE AȚI FACE ACEST PAS ?

- **Pentru că vreți să fiți cei mai buni!**
- **Pentru că satisfacțiile profesionale cât și cele materiale, o să fie pe măsura efortului depus de dumneavoastră!**
- **Pentru că la noi gasiți stabilitate și siguranță, într-o industrie în care foarte mulți se retrag de pe piata românească, noi investim în continuare!**

Dacă vă doriți aceste lucruri, **NU EZITAȚI SĂ NE CONTACTATI,** pentru relații suplimentare sau să ne trimiteti C.V.-ul.

CEI INTERESAȚI ne pot contacta zilnic între orele 08-16 la sediul firmei din Valea lui Mihai, str. REVOLUȚIEI nr. 82, Bihor; telefon 0259/406.000; fax 0259/406.026.

NU RATAȚI OCAZIA de a ajunge mai repede în Uniunea Europeană!

(3710603)

Direcția Silvică Arad

R.N.P. DIRECȚIA SILVICĂ ARAD

ORGANIZEAZĂ LICITAȚIA PRINCIPALĂ DE PRIMĂVARĂ pentru masa lemnoasă pe picior (partizi din suprafața publică de stat administrată de R. N. P., producția anului 2005), **în data de 17 martie 2005, ora 10, la Hotel Central.** Licitația va fi deschisă cu strigarea ofertelor.

Se oferă 84704 mc volum brut, 77815 mc volum net din care: 1569 mc rășinoase, 20334 mc fag, 17765 mc stejari, 26806 mc diverse tari, 11341 mc diverse moi.

Preselecția va avea loc în data de **11.03.2005, între orele 8-14, la sediul D. S. Arad,** conform specificărilor din art. 12 alin. (8), lit. a-f din H. G. 85/29.01.2004 (publicat în M. O. al României nr.121/10.02.2004, partea I). Pentru vizionarea partizilor condițiile sunt cele din H.G. 85/29.01.2004, art. 12, alin. (2).

Lista partizilor și caietul de sarcini se vor ridica de la Direcția Silvică Arad, iar documentațiile tehnice de la ocoalele silvice.

Partizile neadjudecate vor fi licitate în 29.03.2005, cu preselecție în dată de 25.03.2005, în aceleași condiții și loc de desfășurare.

Informații se obțin de la Direcția Silvică Arad, tel. **0257/280.261**, Biroul Fond Forestier și pe internet **(www.rosilva.ro/RNPL** , la licitații masă lemnoasă, masă lemnoasă pe picior). *Director, Ing. Crăciunescu Adam*

(COM/02.2005)

Spitalul Clinic de Obstetrică-Ginecologie

„Dr. Salvator Vuia" Arad

Solicită oferte pentru achiziții specifice unităților sanitare, cu excepția procedurii de licitație electronică, astfel: alimente, birotică, materiale de reparații și întreținere (clădiri; instalații aferente; aparatură medicală), materiale de curățenie, dezinfectante etc.

Informații: str. Episcopiei nr. 5, Arad; telefon 0257/255052 interior 177 sau 0257/255878. Termen maxim: 30.03.2005. (0789403)

„LIPOVANA" Cooperativa de Credit Lipova

Convoacă Adunarea Generală a membrilor Cooperatori

cu următoarea ordine de zi:

ORDINE DE ZI:

1. Raportul consiliului de administrație.
2. Raportul auditorului.
3. Aprobarea bilanțului contabil.
4. Aprobarea BVC pe anul 2005.
5. Desemnarea delegatului la adunarea generală a Casei Centrale Creditcoop.
6. Stabilirea remunerației administratorilor.
7. Ratificarea hotărârilor consiliului de administrație.
8. Hotărârea adunării generale.
9. Diverse.

(c.50/2005 Ag. Lipova)

SIF BANAT-CRIȘANA S.A.

SOCIETATE DE INVESTIȚII FINANCIARE

CONVOCAREA ADUNĂRII GENERALE ORDINARE A ACȚIONARILOR

CONSILIUL DE ADMINISTRAȚIE AL SOCIETĂȚII DE INVESTIȚII FINANCIARE BANAT-CRIȘANA S.A. înregistrată la O.R.C. sub numărul J02/1898/92, având Codul unic de înregistrare 2761040, capitalul social subscris și vărsat de 548.849.268.000 lei, convoacă Adunarea Generală Ordinară a Acționarilor, pentru data de **22 aprilie 2005**, ora 10 00, la sediul societății din Arad, Calea Victoriei nr. 35 A.

Adunarea Generală Ordinară a Acționarilor va avea pe ordinea de zi adoptarea următoarelor rezoluții:

1. Aprobarea situațiilor financiare ale exercițiului financiar 2004, pe baza rapoartelor administratorilor, cenzorilor și auditorului financiar.

2. Aprobarea distribuirii profitului conform repartizării propuse în situațiile financiare ale exercițiului financiar 2004.

3. Aprobarea plății dividendelor în termen de maximum 6 luni de la data Adunării Generale Ordinare a Acționarilor.

4. Aprobarea descărcării de gestiune a administratorilor pentru exercițiul financiar 2004.

5. Aprobarea Bugetului de venituri și cheltuieli și a Programului de activitate pentru exercițiul financiar 2005.

6. Aprobarea datei de 10.05.2005 pentru identificarea acționarilor care urmează a beneficia de dividende sau alte drepturi și asupra cărora se răsfrâng efectele hotărârilor adunării generale ordinare a acționarilor.

7. Alegerea administratorilor pentru un mandat de 4 ani.

8. Aprobarea remunerației cuvenite administratorilor și cenzorilor pentru exercițiul financiar în curs majorată cu 15% față de cea din exercițiul financiar precedent.

9. Aprobarea convocării Adunării Generale Extraordinare a Acționarilor în vederea modificării prevederilor din statutul societății referitoare la limitarea deținerilor de acțiuni și a drepturilor de vot.

La Adunarea Generală Ordinară a Acționarilor sunt îndreptățiți să participe și să voteze toți acționarii înregistrați în registrul acționarilor, ținut de S.C. REGISCO S.A. București, la sfârșitul zilei de 01.03.2005, considerată ca dată de referință.

Dreptul de vot se poate exercita direct, prin reprezentant sau prin corespondență.

Accesul acționarilor îndreptățiți să participe, la data de referință, la adunarea generală a acționarilor, este permis prin simpla probă a identității acestora, făcută, în cazul acționarilor persoane fizice, cu actul de identitate sau, în cazul persoanelor juridice și a acționarilor persoane fizice reprezentate, cu procura specială dată persoanei fizice care le reprezintă.

În temeiul prevederilor Legii nr. 31/1990 republicată și Legii nr. 297/2004, acționarii pot fi reprezentați prin alți acționari în baza unei procuri speciale conformă cu prevederile Instrucțiunii C.N.V.M. nr. 2/2005 care va fi pusă la dispoziție de Consiliul de Administrație al societății.
Acționarii care nu au capacitatea legală precum și persoanele juridice pot fi reprezentați prin reprezentanții lor legali, care la rândul lor pot da procură specială altor acționari.
Acționarii pot fi reprezentați în adunarea generală a acționarilor și de alte persoane decât acționarii, pe baza unei procuri speciale autentificate.

Formularele de procuri speciale se pot obține începând cu data de 16.03.2005 de la sediul central al societății sau de la sediile sucursalelor sale, la adresele menționate în prezentul convocator. După completarea și semnarea procurii speciale de către acționar, exemplarul original se va depune la sediul societății sau la sediile sucursalelor sale, până la data de 16.04.2005, un exemplar va fi înmânat reprezentantului iar cel de-al treilea exemplar va rămâne la acționar.

Formularele de buletine de vot prin corespondență se pot obține începând cu data de 16.03.2005 de la sediul central al societății sau de la sediile sucursalelor sale, la adresele menționate în prezentul convocator sau de pe site-ul societății la adresa www.banat-crisana.com .

Procedura de vot prin corespondență stabilită de Consiliul de Administrație va fi prezentată în detaliu în materialele informative care vor fi puse la dispoziția acționarilor. Identificarea calității de acționar a persoanelor care exercită votul prin corespondență se va face prin una dintre următoarele modalități:

a) Legalizarea semnăturii de pe buletinul de vot de către un notar public;

b) Identificarea acționarilor pe baza actului de identitate de către o persoană desemnată de societate care va consemna acest fapt pe verso-ul buletinului de vot și al copiei de pe actul de identitate atașat acestuia.

Buletinele de vot prin corespondență vor fi expediate prin poștă la sediul central al societății din Arad, Calea Victoriei nr.35 A, cod 310158, sau se vor depune la persoanele desemnate de societate, de la sediul central și sediile sucursalelor societății menționate în prezentul convocator.
Buletinele de vot prin corespondență vor fi luate în considerare dacă sunt înregistrate la societate până în data de 16.04.2005. Vor fi considerate nule de drept buletinele de vot prin corespondență care nu respectă termenul menționat mai sus sau procedura stabilită de Consiliul de Administrație.
Centralizarea, verificarea și ținerea evidenței voturilor prin corespondență și a procurilor speciale va fi realizată de o comisie desemnată de Consiliul de Administrație. Membrii acestei comisii vor păstra în siguranță și vor asigura confidențialitatea voturilor exprimate până la momentul supunerii la vot a fiecărei rezoluții de pe ordinea de zi.
Documentele prezentate într-o limbă străină (cu excepția actelor de identitate) vor fi însoțite de traducerea legalizată în limba română iar documentele străine autentice vor fi și supralegalizate (apostilate).
Începând cu data de 16.03.2005, materialele informative aferente problemelor incluse pe ordinea de zi se vor putea consulta și procura contra cost, de luni până vineri, între orele 14 00 – 16 00, de la sediul Societății de Investiții Financiare Banat-Crișana S.A. din Arad și de la sediile sucursalelor sale din țară, la următoarele adrese:
Sediul central, **Arad ,**
Calea Victoriei nr.35 A, tel./fax 0257-232128;
Sucursala **Alba-Iulia,**
B-dul. Regele Carol, nr. 1, tel. 0258-812842;
Sucursala **Baia Mare,**
B-dul. Traian, nr. 3, tel. 0262-223362;
Sucursala **Bistrița,**
Str. General Grigore Bălan,nr. 23, tel. 0263-218551;
Sucursala **București,**
B-dul Regina Elisabeta, nr. 54, ap.2, sector 5,
tel. 021-3111647;
Sucursala **Cluj-Napoca,**
Piața Muzeului,nr.1, ap. 2/1, tel. 0264-593400;
Sucursala **Deva,**
Str. 22 Decembrie, nr. 37/A, tel. 0254-233537;
Sucursala **Oradea,**
Piața Independentei,nr.44,bl. A.2, tel. 0259-437706;
Sucursala **Reșita,**
Str. Păcii, bl.1, scara 2, ap.1, tel. 0255-213987;
Sucursala **Satu Mare,**
Str. Mareșal Averescu, nr. 3, ap.37, tel. 0261-710756;
Sucursala **Timișoara,**
Str. Gh. Lazăr, nr. 36, tel. 0256-497154;
Sucursala **Zalău,**
Piața 1 Decembrie 1918, nr. 7, tel. 0260-616580.

Materialele informative vor fi disponibile și pe internet, la adresa **www.banat-crisana.com** .
Dosarele candidaților pentru alegerea ca administratori, întocmite în conformitate cu prevederile Instrucțiunii C.N.V.M nr. 2/2005, se vor depune până la data de 25.02.2005, ora 16.00, la sediul central al societății din Arad. Candidații trebuie să îndeplinească condițiile prevăzute de Legea nr. 31/1990, Legea nr. 297/2004 și Instrucțiunea C.N.V.M nr. 2/2005. Candidații care au fost avizați de C.N.V.M. vor fi supuși votului în Adunarea Generală Ordinară a Acționarilor.
Dacă nu sunt îndeplinite condițiile de validitate la prima convocare, se convoacă pentru a doua oară Adunarea Generală Ordinară a Acționarilor cu aceeași ordine de zi, la data de **23 aprilie 2005**, ora 10 00, la Palatul Cultural din Arad, P-ța George Enescu nr.1.

Președintele Consiliul de Administrație
Ioan Cuzman

(COM./02.2005)

ANIVERSĂRI

„LA MULȚI ANI!"
pentru prințesa mică
OANA IULIA MIKO
acum, când se adaugă 2 trandafiri roșii în buchetul vieții tale. Fie ca viața să-ți aducă numai bucurii și tot binele din lume. Cu drag, buni MARIA și bunu TUȚU. (3295)

Cu ocazia aniversării a 50 de ani de căsătorie a familiei
PANTEA
PETRU și MĂRIOARA,
vă urăm multă sănătate și fericire din partea copiilor IOSIF și RODICA și a nepotului LAURENȚIU. Dumnezeu să vă binecuvânteze. (3474)

Un călduros
„LA MULȚI ANI!"
pentru
GIANINA RALUCA
la împlinirea vârstei de 18 ani, din partea tăticului și a bunicii LENUȚA. (3513)

MATRIMONIALE

FIRMĂ MATRIMONIALĂ GERMANĂ, intermediază CĂSĂTORII între domni GERMANI și doamne sau domnișoare ROMÂNCE, între 18-50 ani. Telefon 0257/278998; 0723.161.692. (3369)

VÂNZĂRI APARTAMENTE O CAMERA

Vând garsonieră confort I, etaj IV, balcon închis, amenajată modern, Piața Soarelui, 19.000 EU. Telefon 260131, 0727.334.232. (p)

Vând două apartamente o cameră, 39 mp, alăturate, posibilitate mansardare. Telefon 0723.268.475. (p)

Vând apartament o cameră la casă, Grădiște, 40 mp, ultraamenajat, 19.500 EU. Telefon 0257-210117. (3181)

VÂNZĂRI APARTAMENTE DOUĂ CAMERE

Vând apartament 2 camere, bucătărie, 2 băi, gaz, 63 mp + teren aferent, proprietate personală, 38 mp, ultracentral, Ion Georgescu 11, ap. 4, 30.500 Euro. Telefon 0745.420.548. (3488)

Vând apartament ultracentral, 2 camere, dependințe, gaz, garaj, 35.000 Euro, cumpărat Legea 112. Telefon 235790. (2903)

Vând apartament 2 camere confort I, decomandat, în Alfa, etaj 4/4, acoperiș fără probleme, puțin modificat, 70 mp, preț 31.000 EU negociabil. Telefon 0745.772.670. (3261)

Vând apartament 2 camere neamenajat, etaj 4/4, șarpantă, zona Maiakovski, preț 33.500 EU negociabil. Telefon 210464, 0788.488.075. (3245)

Vând apartament 2 camere confort 2, amenajat, zona Fortuna, preț 24.500 EU. Telefon 210464, 0788.488.075. (3245)

Vând apartament două camere ultracentral, str. Eminescu, nr. 50. Telefon 0741.140.837. (3812)

Vând apartament 2 camere etaj 4, Miorița, renovat integral. Telefon 0740.096.704. (3309)

Vând urgent apartament 2 camere situat între Petrom și Standard, Vlaicu- bulevard. Telefon 348157, 0724.891.570. (3341)

Vând apartament 2 camere, semidecomandat, etaj 3, cu garaj autorizat, zona 500 Micalaca, preț 32.500 Euro. Telefon 0257/279169. (3326)

Vând apartament 2 camere, 62 mp, bloc nou, Fortuna, termopan, aer condiționat, mobilat nou, electrocasnice, 38.000 Eu, negociabil (accept credit). Telefon 0357-409434. (3406)

Vând apartament 2 camere, 57 mp, renovat modern, central-Romanilor, 30.000 Eu. Telefon 270856, 0766.231.477. (3458)

Vând apartament 2 camere, la casă, recent renovat și mobilat. Informații telefon 0723.301.647. (3483)

Vând apartament 2 camere, complet contorizat, zugrăvit lavabil, gresie, parchet, etaj 4/4, Vlaicu, bloc Z3. Telefon 0744.850.648. (3517)

Vând apartament 2 camere parter, semidecomandat, Confecții, 65 mp, foarte multe îmbunătățiri, 30.000 EU. Telefon 253804. (3818)

VÂNZĂRI APARTAMENTE TREI CAMERE

Vând apartament ultracentral (Piața Mihai Viteazul), 3 camere + demisol + garaj, preț informativ 90.000 Euro. Telefon 0744.201.723 sau 0744.603.806.

Vând apartament 3 camere la casă, central, 157 mp utili + curte comună cu 1 vecin, pivniță, Legea 112. Telefon 289544, 0740.249.544. (3234)

Vând urgent apartament 3 camere, 2 băi, termotecă, Micălaca, 42.500 Eu. Telefon 0723.308.286. (3268)

Vând apartament 3 camere central, Podgoria, etaj 3, 42.000 EU. Telefon 286743, 0766.231.477. (3244)

Vând apartament la casă, 3 camere, central - Șaguna, renovat, acces auto, 60.000 Euro. Telefon 0723.514.819. (3370)

Vând apartament 3 camere, et. 1/4, Vlaicu. Telefon 0746.789.247. (3468)

Vând apartament ultracentral, 200 mp; casă în Pârneava. Telefon 253868; 0721.269.705. (3505)

Vând apartament 3 camere + garaj, Grădiște, 33.500 Euro, negociabil. Telefon 253515. (3504)

Vând apartament 3 camere, 2 balcoane, etaj 3/4, Podgoria. Telefon 0723.308.286. (3508)

Vând apartament 3 camere, A. Vlaicu, gresie, faianță, lambriurihol, geamuri termopan, balcon închis termopan, contoare apă rece și caldă, contor căldură, preț 31.000 Euro. Informații zilnic, după ora 16, telefon 289461. (3542)

Vând apartament 3 camere, parter, Vlaicu-Fortuna, 22.000 Euro, 54 mp. Telefon 279718; 0744.542.931. (3545)

VÂNZĂRI APARTAMENTE PATRU CAMERE

Vând apartament 4 camere, parter, zona 100, 54.000 Eu, negociabil. Telefon 0723.308.286. (3268)

Vând apartament 4 camere, etaj 1, acces auto, Legea 112, achitat 1997, 48.000 Euro. Telefon 0723.514.819. (3370)

Vând 6 camere ultracentral, 333 mp, etaj I, deosebit, 120.000 EU. Telefon 213192, 0722.257.409. (3363)

VÂNZĂRI CASE

Vând cabană, grădină, pomi fructiferi, Insula Mureș. Informații telefon 0742.082.046. (3777)

Vând casă cu teren aferent, în suprafață de 800 mp, situată în spatele alimentarei „TRAIAN" (Calea Romanilor). Telefon 0744.781.153.

Vând casă în Sânpaul 4 camere + demisol, baie, anexe, cu 10.000 mp grădină, preț convenabil. Telefon 0723.736.315; 240634. (3231)

Vând casă 3 camere + teren, str. Andrei Șaguna, fs - 20 ml, preț 52.000 EU. Telefon 228411. (3171)

Vând casă în Odvoș, la șosea, 2.500 mp. Telefon 0724.972.704. (p)

Vând casă 5 camere, curte betonată, termotecă gaz, garaj zidit pentru 2 mașini, 970 mp, terasă acoperită, pivniță, anexe, preț 65.000 EU negociabil. Telefon 0257-213420, 0741.051.659. (3253)

Vând casă 3 camere complet mobilată și utilată, 2 băi, bucătărie, loc luat masa, 2 garaje cu telecomandă, piscină, gazon, posibilitate mansardare, preț 135.000 EU negociabil. Telefon 0257-213420, 0741.051.659. (3253)

Vând casă nouă, în Zădăreni, 3 camere, bucătărie, baie, terasă, pivniță, geamuri termopan, încălzire centrală lemne, garaj, 39.500 Euro, negociabil. Telefon 0740.529.298; 0257/262411. (3243)

Vând casă 3 camere, bucătărie, suprafața totală 1400 mp, localitate Peregu Mic, preț 7.000 EU. Telefon 210464, 0788.488.075. (3245)

Vând casă Aradul Nou, 4 camere, bucătărie + anexe, toate utilitățile, fs 18 m, 2400 mp, 490 mp utili, cumpărat cu Legea 112, 75.000 EU negociabil. Telefon 289544, 0740.249.544. (3315)

Vând casă Grădiște, 3 camere, baie, bucătărie, 360 mp, toate utilitățile, pe două părți, 55.000 EU. Telefon 289544, 0740.249.544. (3315)

Vând casă mare, din cărămidă, cu mansardă, în Șimand nr. 205, preț 32.000 Euro. Telefon 0257/279169. (3326)

Vând casă Micălaca, 500 mp, 50.000 Eu, negociabil. Telefon 0726.606.599. (3422)

Vând casă 2 camere, în Cartierul Poltura, 1.500 mp. Informații telefon 0744.142.035. (838)

Vând vilă nouă (P+M) living, bucătărie, 2 băi, 3 dormitoare, zona Vlaicu, 100.000 EU. Telefon 270856, 0766.231.477. (3244)

Vând casă 3 camere Pârneava și loc casă. Telefon 280990. (3307)

Vând (închiriez) vilă Cartierul Funcționarilor, piscină deosebită 590 mp, 370.000 EU. Telefon 253364, 0722.257.409. (3363)

Vând casă, comuna Dorobanți nr. 325. Telefon 0722.866.398. (3485)

Vând casă mică și teren, suprafață totală 338 mp, FS 14 m, în Arad (Bujac), str. Dâmboviței nr. 36A, ocupabilă imediat. Informații telefon 349094. (3461)

Vând vilă cu etaj, 8 camere, 2 băi, în cartierul vilelor, preț 390.000 Euro. Telefon 0727.716.983. (3485)

Vând sau schimb, casă în Macea, lângă șosea cu apartament 4-5 camere, ofer 10.000 Euro. Telefon 0724.502.686. (3502)

Vând în Ineu, cartier Traian, casă mare, 5 camere, anexe. Telefon 511302; 0744.698.489. (59, Ineu)

Vând casă frumoasă, 5 camere, în Ghioroc. Telefon 461392. (3558)

Vând casă cu etaj teren aferent 914 mp. Informații la telefon 561362 seara, după ora 20, preț negociabil. (Ag. Lipova, 49)

VÂNZĂRI SPAȚII

AGROMEC Cermei vinde două (închiriază) două hale de producție (depozitare) moderne.

Vând GHERETĂ din LEMN, 10,5 mp, Alfa, vad comercial foarte bun. Telefon 0744.584.816. (3160)

Vând SPAȚIU COMERCIAL (garsonieră, parter). Informații telefon 0744.584.816. (3160)

Vând HALĂ Micălaca, acces TIR, 49.000 Eu. Telefon 0744.795.263. (3269)

Vând urgent, ieftin, GHERETĂ METALICĂ 10 m/ 5m fără loc. Telefon 0721.366.856. (3339)

Vând GHERETĂ la Intim, renovată, utilități, vad excepțional. Telefon 0726.233.100. (Ag. UTA, 136)

VÂNZĂRI TERENURI

Vând 22.000 mp, zona Sere - Grădiște, 20 Euro/mp. Telefon 0744.350.815. (3385)

Vând teren intravilan 1000 mp, front stradal 27,5 ml, Grădiște. Telefon 218685; 0722.984.435. (3119)

Vând teren pe DN7 cu proiect aprobat stație carburanți, motel, parcare. Telefon 0724.373.950. (3165)

Vând teren 13.500 mp la șosea Arad-Oradea, aproape de sens giratoriu Grădiște, preț fix 4.5 EU/mp. Telefon 0722.356.210. (3343)

Vând teren arabil, lângă TURNU, 12 ari, preț 11.000 Eu, negociabil. Telefon 0724.590.986. (3418)

Vând teren arabil 5 ha cu C.F. semănat cu lucernă, pe drumul Horia, 1 Eu/mp. Telefon 0257-289055, 0746.099.320. (3419)

Vând teren intravilan viran, 5.900 mp, în Radna. Telefon 0726.740.726. (2109)

Vând 100.000 mp Arad-Nădlac, fs dublu asfaltat 3.5 EU/mp. Telefon 253364, 0722.257.409. (3363)

Vând 4 ha teren la periferia comunei Socodor, la șosea. Telefon 0744.577.971. (3564)

VÂNZĂRI AUTO-MOTO

Vând Dacia Berlină, din 97, bord CN, deosebită, super întreținută, 67.000 km, 2.150 Eu, negociabil. Telefon 0745.674.736. (3421)

Vând DACIA 1310, an 1983, numere noi, VT, 575 Euro. Telefon 0723.045.296. (3152)

Vând tractor John Deere de 60 CP, nefolosit, adus recent, se poate înmatricula și un tractor de 445 românesc. Telefon 0744.552.140. (3097)

Vând Volkswagen Passat limuzină 2000, 1.9 TDI, electrice, climatronic, adus recent, în curs de înmatriculare. Telefon 0722.251.555. (3388)

Vând Opel Vectra 92, vișiniu, înmatriculat, central, alarmă, genți, CD, 3.650 Eu, negociabil. Telefon 0745.489.918. (3421)

Vând 2 FORD MONDEO 2000 TDI 2001, la alegere, 9.100 EU/bucata; OPEL ASTRA 2000 DTI 2001 klimă, 8250 EU. Telefon 0722.295.928. (4323)

Vând Matiz 2005, 2700 km, aer condiționat; Ford Transit marfă, an 1996, stare bună; Renault Kangoo 2001, Diesel. Telefon 0744.552.140. (3096)

Vând Opel Vectra 91, indigo, cu numere Franța 2 ani, stare impecabilă, 1.450 Eu, negociabil. Telefon 0745.489.918. (3421)

Vând tractor John Deere, model 4240, 140 CP, plug 4 capuri reversibil, disc 4,2, stare perfectă. Telefon 0744.633.584, 0257-536388. (2608)

Vând ARO carosat, în stare foarte bună. Informații 289426; 0740.672.059. (3120)

Vând BMW 316 (pisicuță), din 93, multe îmbunătățiri, numere Franța 2 ani, impecabil, preț 2.150 Eu, negociabil. Telefon 0745.489.918. (3421)

Vând VW Passat 1,9 TDI Variant, fabricație 2000, preț 9.000 EU. Telefon 0745.652.240. (3182)

Vând microbuz Mercedes-Benz 2080, utilitară, fabricație 1989. Telefon 348206; 0745.178.626. (3199)

Vând Ford Mondeo 1,8 Diesel, an 1993, extrase, 4.900 Euro, negociabil. Telefon 0744.328.450. (3209)

Vând Dacia Breck an 1990, preț 2.250 EU negociabil. Telefon 0741.051.681. (3182)

Ocazie! Vând Logan 1,4 MPI Full Option, asigurare Casco, preț negociabil. Telefon 0722.237.821. (3298)

Vând camion Raba carosat cu tahograf + remorcă. Telefon 0744.633.584; 0257-536388. (3302)

Vând Dacia 1310 TLX an fabricație 1995. Telefon 0257-467906. (Ag. Nădlac, 10)

Vând VW Golf TDI, gri metal an 2002. Informații 0257-283391, 0741.289.475. (3307)

Vând Opel Astra 1,7 TDI an 2001, full electric, consum 4% nerulat în țară, 7.999 EU negociabil. Telefon 0744.635.418. (3347)

Vând Opel Astra 1,6 i an 2001, 17.000 km stare ireproșabilă. Telefon 0744.635.418. (3347)

Vând buldozer S.650 și piese S.1500 și 650 (role) excavator Rabă. Telefon 0726.253.412. (2812)

Vând Peugeot 206, an 2002, cu dotări, stare excepțională, preț 7.000 Euro, negociabil. Telefon 0720.073.316. (3380)

Vând VW PASSAT COMBI, Diesel, 5% consum, PF, an 1985, numere noi, impecabil, 2.750 Euro. Telefon 0723.045.296. (3385)

Vând Peugeot 206 Diesel, climă, central, electric, alarmă, ABS, airbag, 7.300 Eu. Telefon 0740.043.413. (3413)

Vând Peugeot 206, 1,9 Diesel, an 2000, clima, ABS, alarmă, airbag, 4+1 uși, preț 6.950 Eu. Telefon 0722.389.000. (3420)

Vând combină Matador și diferite remorci auto 1,5-10 tone, microbus King 17 locuri.Telefon 0742.473.816. (1038)

Vând tractor model U-550, cu brat frontal pentru încărcat; TV R14 carosat VT 2006 și motor neasamblat L445 și diferite piese. Telefon 463245. (37, Sântana)

Vând VW Passat 2000, motor 1.9 TDI, full option, climatronic, 6+1 trepte de viteză, culoare negru metalizat, preț 10.000 Euro, puțin negociabil. Telefon 0723.282.048. (Ag. UTA, 152)

Vând Opel Senator Automatic Iveco 3.5 tone. Telefon 0723.253.651. (3278)

Vând tractor U 445, în stare perfectă de funcționare. Telefon 0743.664.478. (3316)

Vând Renault Megane Diesel, noiembrie 2001, leasing achitat, 8.800 EU. Telefon 0722.621.601. (3320)

Vând Mercedes 206 Diesel Bus, 8+1, VT 2006, stare bună de funcționare, preț 1.700 EU negociabil. Telefon 0740.455.071. (3356)

Vând Mercedes 190 E, toate opțiunile, an 1991, climă; Mercedes 190 E, an 1989, central, ABS; Renault Espace, an 1991, 6+1, recent aduse în țară. Telefon 0740.461.937. (3482)

Vând Ford Fiesta 1.4 TDCI, an 2003, impecabil, recent adus, taxele achitate, 8.200 Euro. Telefon 0722.826.837. (3487)

Vând Renault 18, motor și caroserie după RK. Telefon 0257/278945; 0740.063.674. (3337)

Vând semănătoare porumb, 6 rânduri, cu azot, tip nou, 110.000.000 lei, negociabil, în stare perfectă. Telefon 0724.159.999; 0745.288.112. (3499)

Vând două tractoare U650 cu lipsuri, combinator, disc 6.4 metri. Telefon 0742.301.545. (3494)

Vând urgent Dacia 1310 TLX, an 1988, în stare bună de funcționare, preț 700 Euro, negociabil. Telefon 0741.407.069. (3500)

Vând Passat Cocoșat, an 1998, 1.8T, argintiu, limuzină, climatronic, full, 8.500 Euro. Telefon 0746.854.333. (3488)

Vând microbuz Fiat Ducato 2,5D și Fiat Ducato 1,9D, înmatriculate, 2.800 Euro/buc. Telefon 0746.854.333. (3488)

Vând Opel Vectra 1,6 injecție, an fabricație 1992, stare bună de funcționare, preț 3.350 Euro. Telefon 0745.606.850. (3515)

Vând microbuz VW 1,6 TD, an fabricație 1986, neînmatriculat, 1.700 Euro, negociabil. Telefon 0740.371.036. (3516)

Vând autotractor IVECO Turbostar, 1990, 10.000 Euro; semiremorcă Pacton, 1988 (perne aer) specializată transport bușteni și cherestea, cu prelată 7.000 Euro, ambele stare foarte bună. Telefon 0744.435.433. (3534)

Vând Dacia, numere noi, CIV, VT, an 80, 400 Euro, negociabil. Telefon 0744.180.689. (3522)

Vând Dacia 1310, an fabricație 1985, numere noi, 500 Euro, negociabil. Telefon 0722.567.118. (3535)

Vând VW PASSAT, TD, 1984, P.F. stare foarte bună de funcționare; vând motoare AUDI 80, piese și subansamble Audi 80 (butoiaș). Telefon 0745.410.602. (p).

Vând urgent Dacia break, din 1998, stare foarte bună, acte la zi, radiată, preț 65.000.000 negociabil. Telefon 0745.430.092. (3549)

Vând motor + cutie, complet, 1.9 Diesel, pentru Audi, VW, se poate porni, preț 780 Euro. Telefon 0744.522.621. (Ag. Criș, 81)

Vând Mercedes E Clas, la preț avantajos. Telefon 0744.577.971. (3564)

Vând Dacia 1300 și TV 14 (motor în 3). Telefon 0740.992.539, după ora 14. (Ag. Gurahonț, 102)

Vând SCODA FABIA 1.4 MPI, an 2002, 28.000 km, 7.400 Euro, negociabil. Telefon 0744.248.269. (3142)

Vând Dacia 1310L, alb nova, an 1998, preț 1.850 Euro, negociabil. Telefon 382383. (3569)

Vând JEEP Hyundai Galloper 3.0i 6V consum mixt 13 litri/100 km, 1998, stare excelentă, full extra, persoană fizică, preț 8.900 EU. Telefon 0722.295.353. (3789)

Vând Ford Escort 1,6 gri metalizat, benzină, 1985, neânmatriculat, stare perfectă de funcționare. Informații telefon 310338. (Ag. Sebiș 26)

Vând urgent tractor U 445 DT pomire la cheie. Telefon 466413. (Ag. Pâncota, 38)

Vând mașină Rover 214 anul '92, în funcțiune, preț interesant. Telefon 271443. (3820)

VÂNZĂRI ELECTRO

Vindem CASE de MARCAT, CÂNTARE ELECTRONICE și CONSUMABILE, strada I. L. CARAGIALE nr. 22. Telefon 272727; 282829. (2948)

Vând CASE de MARCAT FISCALE, CÂNTARE ELECTRONICE, str. STÂNJENEL 6. Telefon 279702; 0745.395.107, 0788.737.342. (2241)

Vând MAȘINĂ AUTOMATĂ DE SPĂLAT, CONGELATOR, COMBINĂ FRIGORIFICĂ, foarte ieftin și garanție. Telefon 275277. (34564)

Vindem ieftin și în rate ELECTROCASNICE second-hand (TV, MAȘINI DE SPĂLAT, FRIGORIFICE); MOBILIER NOU, la comandă; ANVELOPE. Arad, telefon 259339; 0744.706.321, Lipova - 563027. (3091)

Vindem ieftin CASE MARCAT FISCALE + CÂNTARE ELECTRONICE. Telefon 211622; 0744.507.898; 0723.529.369. (3224)

Vând, ieftin, TELEVIZOARE COLOR, diferite diagonale, telecomandă, teletext. Telefon 338090. (3453)

Vânzări/închirieri APARATE CAFEA SAECO. Telefon 0746.160.010. (3403)

(Continuare în pag 14)

(Urmare din pag. 13)

Vând frigorifice: VITRINE, CAMERE, AGRAGATE, RAFTURI. Telefon 281384, orele 9-17. (3430)

Vând AGREGATE FRIG, COMPRESOARE, CAMERĂ FRIG, EVAPORATOARE. Telefon 0723.253.651. (3278)

Vând computer Pentium 3, performant, stare perfectă, 6.500.000 lei. Telefon 0743.695.348; 252860. (3475)

Vând diverse tipuri de TELEVIZOARE COLOR, garanție. Telefon 349908; 0727.435.882. (3553)

Vând cuptor microunde + grill Moulinex 2.500.000 lei negociabil. Telefon 0744.906.312. (3783)

Vând telefon mobil Z 1010 Sony Ericson. Telefon 0257-288888, 0742.308.056. (3784)

VÂNZĂRI DIVERSE

Vând cuptor Matador, malaxoare, mașină de cornuri, mașină de chifle. Telefon 0743.658.097, orele 7-14. (p)

Vând FÂN de LUCERNĂ și TULEI. Telefon 0722.292.611. (3777)

Vând birouri (nou și puțin folosite), bibliotecă, masă TV, mobilă bucătărie și pat pentru saltea. Telefon 0744.552.140. (3096)

Vând BOLȚARI TERMOIZOLANȚI beton și zgură cărămidă, omologați, diferite dimensiuni și STÂLPI ORNAMENTALI 0,80 cm, la cele mai mici prețuri. Telefon 283683, 0722.621.600, 0722.870.752. (1963)

Vând PLASĂ GARD ZINCATĂ - 35.000 lei/kg; TABLĂ ZINCATĂ 0.4x1000x2000, 270.000 lei/coală, CUIE - 30.000 lei/kg; RABITZ 50.000 lei/kg; toată gama de SÂRME; ELECTROZI, COTURI și BURLANE FUM - 45.000 lei/buc, etc. Str. Vrabiei, nr. 4. Telefon 289997, 0744.289.997, 0721.474.980, www.garduri.ro (2197)

Vând baloți paie, la domiciliul clientului. Telefon 0744.633.584, 0257-536388. (2605)

Vând mașină de tăiței profesională, cu site. Telefon 0744.635.110. (Ag. Sântana, 39)

Vând PIESE stare perfectă pentru TERMOTECI și INSTANTE. Telefon 0724.373.950. (3165)

Vând tărâțe, preț convenabil. Telefon 0788.208.082. (Ag. UTA, 164)

Vând ieftin garnituri pat, plapume și perne lavabile. Telefon 280809. (3256)

Vând 2000 baloți fân lucernă calitate foarte bună, 50.000 lei/balot și camion IFA platou lung, în stare de funcționare. Mailat, nr. 210. Telefon 0744.767.368; 534732. (3330)

Vând GEAMURI și UȘI BLOC, stare bună. Informații telefon 0788.508.933.

Vând sufragerie Lengyel, stare excepțională, mașină cusut nouă, rusească, tip geantă. Telefon 256279. (3382)

Vând LEMNE FOC, NISIP, BALAST, la domiciliu. Telefon 214415; 0745.003.019. (3371)

Vând comodă TV, la preț negociabil. Telefon 243691. (3390)

Vând dormitor, import Germania, stare foarte bună, preț 16.500.000. Telefon 369111; 0743.206.251. (3397)

Vând coltar albastru sufragerie și carpete. Telefon 241034. (UTA, 168)

Vând LEMNE FOC, NISIP, BALAST, la domiciliu. Telefon 214535 sau 214428. (3442)

Vând seif (casă valori), expresou cafea, cântar semiautomat, candelabre porțelan, europaleți, lăzi PVC cu sticle bere, pomi ornamentali. Telefon 0723.253.651. (3278)

Vindem BETONIERE, ROABE, reducere 15%, până la 1 martie 2005. Telefon 381800, 0722.315.686. (3472)

Vând locuri veci, Cimitirul Grădiște, cu bordură beton și placă la cap, negociabil. Telefon 0788.231.426; 218112. (2874)

Vând BOLȚARI TERMOIZOLANȚI, 300x250x200, 14.000 lei; mc 940.000. Telefon 0257/281197; 0722.381.750. (2984)

Vând OȚEL BETON, PLASĂ SUDATĂ, 21.500 lei/kg. Telefon 0788.706.043, 0740.047.129. (3296)

Vând cu 50% reducere, pălincă 52° de Zalău, 80.000 lei/litrul, electropompă, mașină măcinat fructe, scule forat fântâni, banzic, circular, sufragerie Gioconda, haină piele nouă, grâu panificabil, porumb, planetară Audi 80. Telefon 0357-407670, 0744.566.143. (3253)

Vând 1 porc gras. Informații telefon 0723.246.370. (3301)

Vând lucernă și fân nebalotat, preț la vedere. Telefon 0745.320.929. (Ag. Lipova, 45)

Vând fân lucernă și fân natural. Telefon 0744.778.454; 357905. (Ag. Criș, 79)

Vând mobilier, canapele extensibile, dormitoare, bucătării etc; VW LT 35, neînmatriculat, an de fabricație 1985; generator electric cu priză mono și trifazică + aparat de sudură pe el, second hand. Telefon 0741.988.566; 0740.630.785. (3486)

Vând remorcă RM2 și sfărmătoare porumb. Telefon 0257/468603; 0740.994.348. (3501)

Vând grâu pentru panificație 15 tone, preț 5.000 lei/kg și baloți trifoi, 100.000 lei/buc.Telefon 0745.829.525. (43, Sântana)

Vând garaj autorizat, beton, canal, electrificat, termoizolat, zona Tricoul Roșu, 2.000 Euro, negociabil. Telefon 0744.583.595. (3510)

Vând cărucior copil, Germania, 1.500.000 lei, negociabil. Telefon 0744.906.312. (3516)

Vând urgent semănătoare SUP29, instalație ierbicidat MLT 1250, distribuitor TIM, pompă hidraulică TIH, dezmembrez caroserie Mercedes Cobra. Telefon 0745.648.821; 326184. (58, Ineu)

Vând GRÂU de PANIFICAȚIE, gluten 27-32 deformare 2-10, indice de cădere 340-360. Telefon 0727.685.173. (3518)

Vând cățel Rottweiler, calitate garantată, excelenți pază, expoziții. Telefon 0722.673.888. (3547)

Vând Nokia 6610 + cameră foto - 7.000.000 lei; Nokia 5110 - 1.200.000 lei, colecție revista Playboy. Telefon 0740.992.539. (Ag. Gurahonț, 103)

Vând mașină înghețată, marcă germană, mare, preț convenabil. Telefon 316241, Gurahonț, după ora 19. (Ag. Gurahonț, 104)

Vând CÂNTAR BALANȚĂ și ELECTRONIC. Telefon 219041. (3576)

Vând mobilă bucătărie. Telefon 219041. (3576)

Vând pătuț copil și răsaduri de roții și ardei plante mamă. Telefon 276969. (3786)

Vând FIER BETON 19.500 lei/kg, str. Indepenedenței, nr. 7, Bujac. Telefon 273785, 0745.320.938. (Ag. UTA, 134)

Vând în Nădlac: vitrină orizontală mezeluri lățime 2 m, cu spațiu depozitare, trifazic, 900 EU; vitrină orizontală congelată (posibil înghețată) lățime 1,2 m - 800 EU; rafturi + pult din aluminiu + sticlă + lățime 5 m - 1000 EU; casă de marcat Spațio Uno cu sertar - 200 EU. Telefon 0722.255.352. (Ag. Nădlac, 11)

Vând baloți lucernă Pâncota, str. Traian, nr. 54. Telefon 0742.704.580. (Ag. Pâncota, 37)

CUMPĂRĂRI TERENURI, IMOBILIARE

Cumpăr garsonieră, apartament, indiferent zonă, etaj, probleme. Telefon 279718; 0744.542.931. (3210)

Cumpăr casă mică cu grădină în Sâmbăteni, ofer 10.000 EU. Telefon 259090, 0722.349.092. (2922)

Cumpăr apartament 2-3 camere, Legea 112, ofer 25.000-30.000 Eu. Telefon 0357-409434. (3406)

Cumpăr pământ în suprafețe de minim 4-5 ha, în zona Nădlac, Pereg, Șeitin. Telefon 0257-473417. (Nădlac, 7)

Persoană fizică, cumpăr apartament 3 camere, zona 300, rog seriozitate. Telefon 0722.606.527; 253428. (3382)

Persoană fizică, cumpăr apartament 2 camere, zona 300; ofer plata pe loc. Telefon 0721.435.585. (3382)

Persoană fizică, cumpăr garsonieră cu balcon, exclus etajul 4, ofer maxim 15.000 Euro. Telefon 256119; 0723.273.746. (3506)

Cumpăr apartament 2-3 camere. Telefon 0724.170.340. (3508)

Cumpăr demisol în zonă centrală. Telefon 0726.256.476; 263003. (3526)

CUMPĂRĂRI AUTO

Cumpăr bielă motor Renault 49 Turbo Diesel, ofer 150 EU. Telefon 0744.183.808. (Ag. Pâncota, 35)

CUMPĂRĂRI ELECTRO

Cumpăr frigidere înalte, combine frig, răcitoare, congelatoare, defecte sau și bune, la preț convenabil. Telefon 210613. (3561)

CUMPĂRĂRI DIVERSE

Cumpăr mărci germane-DM, la un preț bun. Telefon 0744.348.173. (3109)

Cumpăr grâu. Informații telefon 0745.037.225. (2970)

Cumpăr viței de lapte, din rasa Holstein. Telefon 0257-380254. (3418)

Cumpăr mărci germane, orice sumă, preț bun. Telefon 0742.866.132; 0721.512.555; 240990. (3491)

LOCURI DE MUNCĂ

SC „BODIMAR", angajează CASIERĂ. Informații telefon 270079.

ATELIER TÂMPLĂRIE PVC angajează MUNCITORI, în ZIMAND. Telefon 380071; 0722.417.397. (3527)

„MARA-LUCIA" (POPAS MARA), Lipova, DN7, angajează: BUCĂTARI, AJUTOR BUCĂTAR, OSPĂTARI, FEMEI SERVICIU + SEZONIERI (ospătari, bucătari, perioadă determinată). Telefon 0257-563008. (3524)

SIRE cu sediul în Arad, Calea ZIMANDULUI, FN, angajează MUNCITOARE pentru ASAMBLĂRI ELECTRO-MECANICE. Informații telefon 218747. (3151)

SC distribuție PRODUSE ALIMENTARE angajează în vederea extinderii, AGENȚI COMERCIALI și ȘOFERI DISTRIBUITORI. CV telefon 287482. (3203)

SOCIETATE COMERCIALĂ FRANCEZĂ, angajează MAISTRU ÎN CONFECȚII și CONFECȚIONERE cu experiență. Cerem și oferim seriozitate. Informații 0742.356.836. (3237)

FIRMĂ GERMANĂ angajează CONFECȚIONERE cu și fără calificare. Informații la telefon 270702, 270703, de luni până vineri, între orele 7-15.30. (3170)

BAR DE LUX central, angajează OSPĂTARE atrăgătoare, salariu de bază 150 Euro, posibilitate de câștig până la 500 Euro/lună. Telefon 0723.467.294. (3160)

SC DUȘI & MAR SRL angajează pentru depozitul en-gros produse alimentare, GESTIONAR și ȘOFER DISTRIBUITOR. Doritorii să se prezinte la sediul societății, cu sediul în Arad, Calea A. Vlaicu nr. 274, cu un C.V. între orele 8-10. Pentru detalii sunați la telefon 0744.490.425 și 272225. (3417)

SECURITY angajează PERSONAL PAZĂ-INTERVENȚIE. Telefon 228786. (3436)

CLUB MILAN angajează OPERATORI CALCULATOR. Telefon 257002. (3437)

EMMEBI SPORT angajează CUSĂTOARE cu experiență producție încălțăminte; RESPONSABIL CTC - cunoașterea limbii italiene constituie avantaj. Telefon 272425, 0741.197.267, Abatorul nou - Gai. (3439)

SC GRAFODESIGN angajează SECRETARĂ, aspect fizic plăcut, cunoștințe contabilitate primară. Telefon 0257-270171 sau 0723.197.830. (3443)

AGENȚIE PARIURI SPORTIVE angajăm CASIERĂ, studii medii, cunoștințe operare PC. Telefon 0741.421.959. (3467)

SC EURO OFFICE SRL angajează TEHNICIAN SERVICE CALCULATOARE cu experiență în domeniu. Telefon/fax 0257-275774, C.V.@eurooffice.ro (3471)

Angajăm BODYGUARZI și PERSONAL PENTRU CASINO (fete), vorbitori de limbă maghiară. Telefon 0721.541.741. (3481)

SC ARCOOM SCCA Arad, str, Cloșca, nr. 8, telefon 255889 angajează pentru secțiile din Arad și Curtici: CONFECȚIONERI la mașini de cusut industriale, tinere pentru calificare în meseria de CONFECȚIONERE. Se acordă: salarizare atractivă, tichete de masă, decontarea abonamentelor de transport interurban. (3207)

SOCIETATE angajează VÂNZĂTOARE cu experiență în domeniu alimentar. Salarizare bună. Telefon 280110, 0723.169.998. (2855)

Angajăm DECLARANT VAMAL cu experiență, cunoașterea limbii germane reprezintă avantaj. Trimiteți CV la nr. 0257-271775. (3324)

MUNCĂ LA DOMICILIU. Firme din Arad. Informații la telefon 0746.624.499. (3484)

DEPOZIT EN-GROS, angajează: ÎNCĂRCĂTOR-DESCĂRCĂTOR și AGENT VÂNZĂRI. Cerințe: carnet categoria B. Relații telefon 256352. (3466)

GASTROTOP HALL angajează VÂNZĂTORI produse alimentare pentru magazinele din P-ța Mihai Viteazul (hală) și P-ța Catedralei (hală). Informații telefon 254473. (c.p.)

Angajez ȘOFER TAXI, cu atestat, la TAXI EUROPA. Telefon 0727.343.685. (3496)

Angajez VÂNZĂTOR(E) Piața FORTUNA, textile, salariu bun. Telefon 0740.173.822. (3498)

Angajăm CONFECȚIONERE LENJERIE INTIMĂ, salar atractiv, prime, bonuri de masă; decontăm abonamente. Telefon 289080, 218171. (Ag. UTA, 179)

Restaurantul OLYMPIA din NĂDAB angajează OSPĂTARE. Telefon 0744.814.000. (Ag. UTA, 177)

Închiriez SCAUNE pentru COAFEZE, punct de lucru pentru MANICHIURISTĂ-PEDICHIURISTĂ și punct de lucru pentru COSMETICIANĂ, cu clientelă formată, într-un SALON NOU, MODERN AMENAJAT. Informații la telefon 0743.062.985. (3514)

SOCIETATE COMERCIALĂ cu profil de comercializare MATERIALE ELECTRICE angajează VÂNZĂTOR. Persoanele interesate sunt rugate să depună CV la tel./fax 0257-218282 sau la sediul firmei din str. Petru Rareș, nr. 20. (3543)

Angajăm VÂNZĂTOARE pentru alimentară NON STOP, în Alfa. Salarizare motivantă. Rugăm seriozitate. Telefon 214828. (3550)

CABINET STOMATOLOGIC în județ, angajează MEDIC. Informații telefon 273183; 0741.546.224. (3563)

SC CODLEA VIAL INT. angajează ȘOFER PROFESIONIST, cu experiență DISTRIBUȚIE PRODUSE ALIMENTARE. Telefon 0722.275.769; 252234. (3567)

Angajăm DECLARANT VAMAL, experiență un an, cunoscător de o limbă internațională, fără cazier, recomandări ultimul loc de muncă. CV-ul la telefon 0259/316199, până la data de 24.02.2005 și număr de telefon al candidatului; salar atractiv. (3574)

Angajăm CONDUCĂTOR AUTO, categoria B, vechime 5 ani, experiență, fără cazier, disponibilitate program prelungit, seriozitate, recomandare ultimul loc muncă. CV-uri telefon 0257/473445, până la data 24.02.2005 și telefonul candidatului; salar atractiv. (3574)

Angajez MUNCITORI NECALIFICAȚI (service auto), maxim 35 ani. Telefon 0744.507.267. (3573)

Caut ARHITECT pentru apartament în zonă centrală. Telefon 0722.961.117. (3571)

SOCIETATE COMERCIALĂ angajează BARMANE. Telefon 258392; 0726.651.010. (3781)

Căutăm COLABORATORI în domeniul WELLNESS dispuși să lucreze fie ca activitate principală, fie secundară. Telefon 0744.831.171. (3780)

Primăria comunei ȘIȘTAROVĂȚ organizează în data de 3 martie 2005, ora 10, concurs pentru ocuparea postului de BIBLIOTECAR cu jumătate de normă. Relații la telefon 434200, 484201. (Ag. Lipova, 48)

Angajăm SECRETARĂ cunoștințe operare PC și evidență primară. Telefon 0788.412.026. (Ag. UTA, 187)

SC VERBIȚĂ SRL angajează VÂNZĂTOR piese schimb la magazinele din INEU și SEBIȘ. Telefon 227056, 275650, 0726.222.711. (Ag. UTA, 182)

SC DREAM TEAM SRL, C.A. Vlaicu, nr. 56/76, cantina UTA, angajează CONFECȚIONERE mașina de cusut, femei CTC, MUNCITOARE lucru manual. Telefon 275444. (Ag. UTA, 18)

Angajez SPĂLĂTORI AUTO, str. Brâncuși, nr. 4 (Dinamo). Telefon 272500, 0744.624.105. (Ag. UTA, 180)

FAST - FOOD angajează VÂNZĂTOARE și BUCĂTAR. Telefon 281823, 280972. (3800)

Angajez BARMANE. Telefon 289060 orele 10-13, telefon 0746.936.038. (3805)

NEDRA, distribuitor BORSEC, angajează ȘOFER DISTRIBUȚIE și GESTIONAR. Telefon 270660. (3819)

Angajăm ASISTENT MANAGER. Cerințe: limba engleză avansat, cunoștințe operare PC, cunoștințe contabilitate primară. Relații telefon 254251, 257461, fax 229044. (3817)

Brutăria STĂNIȘ, angajează BRUTARI cu experiență și domiciliul obligatoriu în Arad. Telefon 279204, Renașterii, nr. 64. (3821)

PRESTĂRI SERVICII

„DAMAR" repară MAȘINI SPĂLAT AUTOMATE, garanție. Telefon 270518, 277749; 0740.869.274. (p)

SILDOR PROD
vânzări, montaj, reparații: VITRINE, CAMERE FRIGORIFICE și AER CONDIȚIONAT. Telefon service: 0257-349121, sediu: 0257-270622. (c)

AUTOMATIC SERVICE repară MAȘINI SPĂLAT AUTOMATE, domiciliu. Garanție 1 an. Telefon 259146; 0744.241.398. (2817)

Repar MAȘINI de SPĂLAT AUTOMATE, cu piese originale, la domiciliul clientului. DEPLASARE GRATUITĂ. Telefon 274600. (p)

Repar MAȘINI SPĂLAT AUTOMATE, la domiciliul clientului. Telefon 275277. (p)

Repar MAȘINI SPĂLAT AUTOMATE, la domiciliul clientului. Deplasarea gratuită. Telefon 241355. (1066)

Școala șoferi CARMEN ABCDE, primește înscrieri, VICTORIEI 66. Telefon 255445. (3105)

SOCIETATE execută PROIECTE + RENOVĂRI APARTAMENTE, calitate deosebită. Telefon 228944; 0741.180.383. (1354)

Executăm TRANSPORT INTERNAȚIONAL de MARFĂ 2-20 tone. Telefon 273137. (1038)

Repar ieftin FRIGIDERE, CONGELATOARE. Garanțial. Deplasare gratuită. Telefon 380071, 0722.417.397. (3208)

ȘCOALA ȘOFERI VÂRTACI începe SERIA PRIMĂVERII, 26 februarie. Telefon 246527, 0721.477.552,www.scoalavartaci.tripod.com (3287)

EXECUTĂM: tencuieli, rigipsări, gletuieli, faianțări, inclusiv construcții noi. Telefon 355575, 0788.442.163. (2583)

SC execută FINISĂRI, MODIFICĂRI apartamente, CONSTRUIM case, hale, MANSARDĂRI, ACOPERIȘURI, și în județ. Telefon 0257/274714; 0746.097.623 (2996)

CURSURI MASAJ și REFLEXOTERAPIE, diplome de stat. Telefon 0724.442.686; 252860 . (1971)

(Continuare în pag 15)

(Urmare din pag. 14)

RENOVĂRI interioare apartamente, case, scări de bloc, etc. Calitate. Telefon 348206, 0745.178.626. (3199)

Execut lucrări de construcții: TENCUIELI, ZUGRĂVELI, GRESIERI, FAIANȚĂRI, PARCHET melaminat, lambriuri, MODIFICĂRI interioare, la prețuri foarte avantajoase. Telefon 0740.239.787; 0744.539.907. (3489)

CURSURI autorizate de LIMBĂ ENGLEZĂ, 350.000 lei/22 ore/lună. Informații 218240. (3807)

DIVERSE

Restaurantul „ROBERTO" organizează: NUNȚI, PETRECERI, BANCHETE, prețuri avantajoase. Telefon 0722.348.103. (3368)

NUNȚI, BANCHETE, BOTEZURI, prețuri rezonabile 400.000-700.000 lei/pers. Discoteca LASER; Restaurantele ORIZONT, KAVIAR, INTERNATIONAL, PARC MONEASA. Telefon 0722.290.457; 0257/212023. (c.p.)

Comunicat. Consiliul Baroului Arad, în conformitate cu disp. art. 51 din Legea nr. 51/1995, completată și modificată prin Legea nr. 255/2004 și art. 66 și 68 din Statutul profesiei convoacă adunarea generală ordinară a Baroului Arad, pentru ziua de 3 martie 2005, ora 15, la Hotel Continental ASTORIA din Arad, Bd. Revoluției, nr. 79-81, Sala Ioan Slavici. (3795)

CITAȚII

Se citează pârâtele PĂUN EVA și JIVAN EVA, cu domiciliul necunoscut, în proces cu reclamanta MOȘTERESCU FLORICA pentru uzucapiune în dosar nr. 151/2005, cu termen de judecată la 24 februarie 2005, ora 9, la Judecătoria Lipova. (Ag. Lipova, 46)

Se citează BOTTA CATALINA și FLOREA IOAN cu ultimul domiciliu în Arad, str. Scărișoarei 19, la Judecătoria Arad pentru data de 9 martie 2005, în proces pentru radiere uzufruct, dos. nr. 695/2005. (3532)

SCHIMBURI

Schimb apartament 2 camere Podgoria, cu apartament 4 camere sau casă. Telefon 0744.635.052. (3813)

ÎNCHIRIERI

Închiriez apartament 2 camere, mobilat, utilat, zona Micălaca-Profi, preferabil familie. Rog seriozitate! Telefon 0746.101.367. (Criș, 66)

SC BOBOC închiriază AUTOCAR 49 locuri full extra, TRANSPORT PERSOANE, intern, internațional. Prețuri negociabile. Telefon 0722.344.815; 0257-275849. (3252)

Caut să închiriez SPAȚIU PRODUCȚIE 300 mp, Arad. Telefon 0744.767.315. (3323)

Închiriez casă 3 camere, mobilate, central, 200 Eu. Telefon 0740.254.702. (3427)

Închiriez apartament central, parter, 2 intrări, amenajat modern (birouri), 250 Euro. Telefon 0744.134.641. (3398)

Închiriez (ofer) apartament 2 camere Calea Romanilor, zonă liniștită. Telefon 0257-281110. (3318)

Ofer spre închiriere apartament 2 camere contorizat, central. Telefon 256387, 258287. (3353)

Ofer spre închiriere birou central, Revoluției, 250 Euro. Telefon 252860; 0724.442.686. (3475)

Închiriez (ofer) SPAȚIU pentru SEDIU FIRMĂ, BIROURI, CABINETE, COMERȚ. Telefon 0257/214809; 0744.560.008. (3387)

Doresc să închiriez apartament 2-3 camere. Telefon 0726.289.694. (3508)

Dau cameră de închiriat, cu intrare separată. Telefon 283129; 0740.514.709. (p)

Închiriez (ofer) apartament 3 camere, mobilat, în Micălaca. Informații telefon 0723.384.492 sau 219413. (3531)

Dau în chirie apartament 2 camere, decomandat, mobilat, contorizat, interfon, 120 Euro, negociabil. Telefon 232228. (3548)

Închiriez apartament 1 cameră, zona Vlaicu. Telefon 277105; 0742.057.660. (3560)

Închiriez garsonieră zona Vlaicu. Telefon 0726.317.582, orele 12-16. (3798)

PIERDERI

Pierdut legitimație transport gratuită, eliberată de CTP Arad, pe numele Bencsik Elena. O declar nulă. (3490)

Pierdut carte verde UNITA nr. 50164085, perioada 16.02.2005-15.03.2005. O declar nulă. (3551)

Pierdut permis conducere eliberat de Poliția Arad, pe numele Moldovan Stelian. Îl declar nul. (Ag. Lipova, 47)

✝ DECESE ✝

Cu mare durere anunțăm încetarea din viață a iubitei noastre mamă, soacră și bunică iubitoare

VIRGINIA TODOR,

la vârsta de 75 ani. Înmormântarea va avea loc astăzi, 17 februarie 2005, ora 14, de la domiciliul din str. Moldovei, nr. 37, la Cimitirul din Cocoșvar. Dumnezeu să te odihnească în liniște și pace! Veșnic îndurerați, fiii PAMFIL și VIRGIL cu familiile lor.

Cu durere în suflet, anunțăm încetarea din viață, a celei care a fost o ființă credincioasă și o mamă deosebită

TEREZIA MIUȚESCU

în vârstă de 87 de ani. A murit fericită, cu credință în Dumnezeu, bucurându-se și de a fi înconjurată de dragostea și respectul celor dragi ei. Înmormântarea are loc azi, 17 februarie 2005, ora 13, de la domiciliul din localitatea BATA. O vor plânge mereu și nu o vor uita niciodată, copiii: EFTIMIE, VICTOR, GHEORGHE și ILEANA, împreună cu familiile. Dumnezeu să o odihnească în pace!

Cu adâncă durere în suflet anunțăm trecerea fulgerătoare în neființă a celei care a fost soție, mamă și fiică,

MOLDOVAN LENA,

în vârstă de 52 ani. Înmormântarea va avea loc astăzi, 17 februarie 2005, ora 14, de la domiciliul din Arad la Cimitirul Eternitatea. Familia îndoliată.

Cu adâncă durere în suflet, anunțăm încetarea din viață a scumpei noastre soție, mamă, soacră și bunică

PAVEL ROZALIA,

în vârstă de 50 ani. Înmormântarea va avea loc azi, 17 februarie 2005, ora 13, de la Capela Cimitirului Eternitatea. Dumnezeu să o odihnească în pace! Soțul FLOREA cu familia îndoliată.

Cu adâncă durere anunțăm încetarea din viață, după o cumplită suferință, a dragei noastre mame și bunică

KONDOROȘ SARA

din INEU. Înmormântarea azi, 17 februarie 2005, ora 13. Familiile îndoliate.

Cu adâncă durere în suflet, anunțăm încetarea din viață, a celui ce a fost tată, socru, bunic, străbunic și frate

DARĂU IOAN.

Înmormântarea va avea loc vineri, 18 februarie 2005, ora 14, în localitatea CIL. Odihnească-se în pace! Familia îndoliată.

Cu durere în suflet anunțăm încetarea din viață a scumpului nostru soț, tată, fiu

MIHU SIMION

în vârstă de 56 ani. Înmormântarea va avea loc vineri, 18.02.2005, ora 13, de la domiciliu din Sânicolau Mic, str. Steagului, nr. 58. Familia îndoliată.

✝ CONDOLEANȚE ✝

Colectivul Secției DIABET ENDOCRINOLOGIE a Spitalului Județean Arad este alături de colegul lor Dr. MIUȚESCU EFTIMIE la marea durere pricinuită de moartea iubitei sale mame,

TEREZIA MIUȚESCU

și transmite sincere condoleanțe. (p)

Un ultim omagiu celui care a fost bunul și dragul nostru verișor și unchi

MUSCA GHEORGHE din ȘIRIA.

Familiile BODEA, FULGA și VIDULESCU.

Pios omagiu celei ce a fost MIUȚESCU TEREZIA (mama TEIA).

Dumnezeu să o odihnească în pace! Familia ing. VLAD FLAVIUS. (3511)

Suntem alături de familia MOLDOVAN la durerea pricinuită de decesul celei care a fost

MOLDOVAN LENA.

Familia JURCHELA. (3521)

Sincere condoleanțe și întreaga noastră compasiune familiei Dr. MIUȚESCU EFTIMIE la decesul mamei dragi. Familia ing. CSIZMADIA ȘTEFAN. (3528)

Medicii Secției de Gastroenterologie a Spitalului Clinic Județean Arad sunt alături de Dr. MIUȚESCU EFTIMIE, șeful secției, la durerea despărțirii de mama sa

MIUȚESCU TEREZIA.

Sincere condoleanțe familiei îndoliate. (3538)

Personalul mediu sanitar al Secției Gastroenterologie a Spitalului Clinic Județean Arad transmit sincere condoleanțe medicului șef, dr. MIUȚESCU EFTIMIE, la decesul mamei sale. (3539)

Condoleanțe dr. EFTIMIE MIUȚESCU, la despărțirea da mama sa. Dumnezeu să o odihnească în pace! Familia GHILEA.

Pios moment de reculegere alături de familia prietenului nostru TIMI la căpătâiul celei ce a fost

MIUȚESCU TEREZIA,

din BATA. Să-i fie țărâna ușoară. RODICA și COSTAȘ. (3561)

În aceste momente de mare durere sunt alături de colegul și prietenul meu Dr. EFTIMIE MIUȚESCU. Sincere condoleanțe întregii familii. Dr. DANA OPREA. (3556)

Suntem alături de familia Dr. MIUȚESCU EFTIMIE la marea durere pricinuită de decesul mamei. Dumnezeu s-o odihnească în pace! Familiile ALEXANDRU și DORIN PÎRV. (3557)

Suntem alături de Dr. MIUȚESCU în marea durere pricinuită de moartea mamei sale. Dumnezeu să o ierte și să o odihnească în pace! Familiile RETTER și MARCU. (3562)

Suntem alături de nașa și fina AURORA, în aceste clipe grele pricinuite de moartea fratelui. Sincere condoleanțe! Familiile ȚURCANU și ȘIMON.

Suntem alături de familia dr. MIUȚESCU EFTIMIE în aceste clipe grele pricinuite de decesul mamei sale. Sincere condoleanțe din partea familiei ing. DAN DĂNUȚ. (3824)

Sincere condoleanțe domnului dr. MIUȚESCU EFTIMIE la trecerea în neființă a mamei sale. Din partea medicilor Secției ATI, Spitalul Clinic Județean Urgențe, Arad.

Suntem alături de familia dr. EFTIMIE MIUȚESCU la despărțirea de mama sa dragă

TEREZIA MIUȚESCU

și transmitem pe această cale sincere condoleanțe familiei! Familia ȘTEFAN MOLDOVAN.

Suntem profund îndurerați de moartea bunicii noastre dragi

TEREZIA MIUȚESCU,

pe care nu o vom uita și o vom plânge mereu. Nepoții: FILIP, RĂZVAN, BOGDAN, ADI, TEIA, GHEORGHE, LILIANA și GHEORGHE, cu familiile.

Sincere condoleanțe conf. dr. EFTIMIE MIUȚESCU, la pierderea mamei dragi. Dumnezeu să o ierte! Prof. dr. MARIA PUȘCHIȚĂ, împreună cu colectivul Clinicii I Medicale.

Suntem alături de familia dr. MIUȚESCU EFTIMIE în aceste momente grele pricinuite de moartea mamei și îi transmitem întreaga noastră compasiune. Condoleanțe! Familia BARNA IOAN. (3808)

Colectivul Stațiunii de Cercetare Dezvoltare pentru Bovine Arad, este alături de familia ing. DEHELEAN MIHAI la dureroasă despărțire de tatăl drag și-i transmite sincere condoleanțe! Dumnezeu să-l odihnească în pace și liniște. (3788)

Suntem alături de DAN și LAVI TIRIAN la decesul bunicului

MUSCĂ GEORGE

din ȘIRIA. Sincere condoleanțe! NELU și MARIANA VOȘTINAR. (3813)

✝ COMEMORĂRI ✝

O lumânare aprinsă, o lacrimă tristă și o rugăciune pioasă la dureroasa amintire a 2 ani de la plecarea în veșnicie a dragului nostru tată, socru și bunic

TAKO ALEXANDRU, din VÂNĂTORI.

Dumnezeu să-l odihnească în pace! Fiica FLORICA cu soțul MIHAI și nepoții MIHĂIȚĂ și DORU cu soția MARIA din ȘEPREUȘ. (Ag. Criș, 80)

Cu durere și neștearsă amintire, anunțăm că astăzi, 17 februarie, se împlinesc doi ani de la despărțirea de cel care a fost soț, tată, socru și bunic iubitor,

UNCU TIBERIU.

Ne rugăm ca bunul Dumnezeu să odihnească sufletul său bun și blând în Împărăția Cerurilor. Familia. (2958)

Azi, 17 februarie 2005, se împlinesc 32 de ani de la plecarea în eternitate a iubitului meu soț

TRIF IOAN,

la numai 47 de ani. Nu te voi uita niciodată. Soția MAGDALENA. (3530)

Nimeni și nimic nu poate umple golul și durerea din sufletele noastre pe care le-ai lăsat în urmă cu 2 ani, în 17 februarie, când moartea nemiloasă l-a răpit dintre noi, pe cel care a fost fiu, nepot, frate, cumnat și unchi

FERICEL LIVIU BENIAMIN,

la doar 29 de ani. Dumnezeu să-ți dea viață veșnică. Nu te vom uita niciodată! Familia îndurerată. (Ag. Pâncota, 36)

Nimeni nu poate umple golul și durerea din sufletele noastre, de 7 ani și 5 ani de când au plecat dintre noi, cei care au fost, mamă, tată, bunici și străbunici

BOGDAN GHEORGHE

și

BOGDAN CATIȚA

din comuna ZĂRAND. Veți rămâne veșnic în inimile noastre. Copiii IOAN și FLORIȚA. (3794)

O lumânare aprinsă, o rugăciune și multe lacrimi de când ne-a părăsit

BENCEU MOISĂ,

dragul nostru soț, părinte, bunic și socru, acum, la 11 ani de la despărțire. Dumnezeu să te odihnească în pace! Familia. (3482)

Se împlinesc 3 ani de la trecerea în neființă a celei care a fost

HORVAT ROZICA.

Dumnezeu să o odihnească în pace! O plâng mereu fiica SILVIA cu ginerele JIVCO, fiul ION, nepoții FLAVIUS, CORINA DANI. (Ag. UTA, 183)

Cu sufletul îndurerat anunțăm trecerea unui an de la decesul dragei noastre mamă și bunică

prof. ILEANA VAMOȘIU.

Slujba de pomenire va fi în data de vineri, 18 februarie 2005, la Catedrala Ortodoxă Veche, la ora 17,30. Familia VAMOȘIU. (3559)

✝ SERVICII FUNERARE ✝

RO STYL COMPANY
Servicii Funerare
magazine deschise și noaptea
Arad, Str. M. Eminescu 22 (peste drum de Artex)
tel. 214.422
Arad, Calea Victoriei 31 (lângă Strungul)
tel. 228.909; 0744.690.121
OFERĂ:
- Sicrie și accesorii funerare
- Transport funerar cu mașini speciale în țară și străinătate.

GRATUIT: Transportul sicriului la domiciliu în Arad.

REDUCERE 40% LA SICRIU clienților care fac spălat, îmbrăcat, formolizat și transport cu firma noastră.

PLATA ȘI DUPĂ ÎNCASAREA AJUTORULUI DE ÎNMORMÂNTARE

IN MEMORIAM "KUKI"
SERVICII FUNERARE COMPLETE
Str. M Eminescu Nr.4 în curte
Tel: 211.929 - 0723.343.964
MAGAZIN DESCHIS LA ORICE ORĂ
OFERĂ:
- **SICRIE** 10 modele de la 900.000 - 3.400.000
- **SICRIE LUX** 6 modele de la 3.600.000-22.500.000

Mănere. Șuruburi, prosoape, lumânări, colaci și colivă
- **LENJERIE** 10 modele de la 350.000 - 2.000.000

Apelând la serviciile noastre (spălat, îmbrăcat, formolizat și transport) BENEFICIAȚI DE 20% REDUCERE LA SICRIU
GRATUIT Transportul sicriului la domiciliu Transport Intern și Internațional
Se poate plăti și după ridicarea ajutorului de înmormântare

FERESTRE și UȘI PVC cu GEAM TERMOPAN – PROFIL ACTUAL AUSTRIA | JALUZELE VERTICALE ȘI ORIZONTALE
CALITATE AUSTRIACĂ ! → FERONERIE AUSTRIA! Plata în RATE !
LEMN STRATIFICAT CU GEAM TERMOPAN
20% REDUCERE până în 01.03.2005 → S.C. PLASTOTHERM S.R.L. Arad
Str. L. Blaga, nr. 23. Tel./Fax. 0257.211.272; 0722.677.100
(c.1009/2005)

Magazinele BENDEA
VĂ OFERĂ

Instalații sanitare
Gresie Faianță
Toată gama de instalații sanitare,
Materiale de construcții, scule
Materiale pentru amenajări interioare
APARATE electrocasnice

CELE MAI MICI PREȚURI

(c.1043/2005)

Gresie și Faianță SANEX REDUCERE 8%

Toate produsele se comercializează și cu plata în rate

ARAD, B-DUL REVOLUȚIEI nr. 26-38 Telefon 231.853
ARAD, STR. PĂDURII Telefon 228.966
ARAD, STR. L. REBREANU nr. 68 Telefon 250.905

DACIA
Vino și testează gratuit!
LOGAN
● Leasing - de la 62 EUR/lună*
● Credit persoane fizice - de la 46 EUR/lună**
* avans 50% / 36 luni
** avans 50% / 84 luni

VERBIȚĂ SRL
Arad, Calea A. Vlaicu nr. 282
Tel.: 0257-275.690
Mob.: 0722.259.423
Dacă vrei să trăiești plăcerea de a conduce noua Dacia Logan sau să vezi cum te-ar putea ajuta în afaceri, vino la show-room-ul din Arad, Calea Aurel Vlaicu nr. 282 și încearc-o. Sigur o vei vrea acasă

(c.1037/2005)

CAMERA DE COMERȚ ARAD

ORGANIZEAZĂ URMĂTOARELE CURSURI:

- Contabilitate și aplicații pe calculator;
- Operator calculator (Windows, Word, Excel);
- Inițiere în activitatea de resurse umane (inclus și dezbateri asupra Codului Muncii);
- Limbi străine (engleză, italiană, franceză, germană, spaniolă);
- Declarant vamal;
- Vânzător;

Informații suplimentare la sediul Camerei de Comerț Arad, Str. Clișca nr. 5, camera 2, parter
Telefon: 20.88.07; 20.88.08.

(c.1066/2005)

PIASTRELLE LUGOJ S.R.L.

IMPORTATOR DIRECT ITALIA - SPANIA
VINDE en-gros și en-detail
toate tipurile de gresie și faianță
ARAD, CALEA TIMIȘORII 50 TELEFON 287.630
CALEA RADNEI 198-200 TELEFON 369.133
PREȚURI fără concurență.
Nu mai pierdeți vremea, VENIȚI DIRECT LA NOI!
(C.1119/2005)

TERMOPLAST

FERESTRE UȘI * PVC
Viitorul obligă ... Vânzări în rate

Tâmplărie PVC cu noua generatie a profilelor ALUPLAST Germania, cu 3 și 5 camere, feronerie germană
Spațiu de prezentare: Piața UTA , Bl. Z 22 parter !
Rulouri , jaluzele și plase de insecte .
Sisteme de garduri, porti și balustrade din aluminiu.
aluplast
TEL 0257 273550 sau 0788 460230; 0788 460231
(c.1019/2005)

S.C. MODA S.A.

str. Liviu Rebreanu nr. 86

cunoscută firmă cu tradiție în domeniul confecțiilor din Arad

ANGAJEAZĂ:

CONFECȚIONERE la mașina de cusut

ASIGURĂM:

- salarii atractive
- tichete de masă
- condiții de muncă deosebite într-un singur schimb
- asistență medicală la sediul societății
- premii

INFORMAȚII SUPLIMENTARE LA SEDIU SAU TELEFON 256.265 INT. 120.

(com./01.2005)

S.C. MERA S.R.L.

Execută și montează

- Tâmplărie PVC REHAU cu 3, 4, și 5 camere de izolare termică și fonică
- Tâmplărie aluminiu cu și fără barieră termică, cu geam termopan

Contact: Calea Iuliu Maniu nr. 34, ap. 1
Tel./fax: 0257-228.289; 0744-697.013
E-mail: office@mera.ro Web: www.mera.ro
(3709917)

Teba Industries
www.tebaindustries.com

ANGAJEAZĂ:

Magazionere pentru depozit îmbrăcăminte copii;

OFERIM: ▪ salarizare atractivă; ▪ tichete de masă;

PERSOANELE INTERESATE SE VOR PREZENTA la sediul societății din Arad, Str. Patria nr. 14
INFORMAȚII SUPLIMENTARE la TEL. 0257 / 280.343.

(com./02.2005)

S.C. GROUP CRISAN S.R.L.

ANGAJEAZĂ

INGINER SUDOR

Cerințe:
- vechime în muncă minim 3 ani
- stagiul militar satisfăcut
- permis de conducere
- limba engleză - scris, vorbit (germană, italiană - avantaj)
- PC - MS Office, Internet
- abilități de comunicare și lucru în echipă
- disponibilitate la deplasări în străinătate

SE OFERĂ SALARIZARE DE EXCEPȚIE.

Informații se pot obține la tel/fax 0257-280.190 sau 280.714.

(3709918)

Transilvania General IMPORT-EXPORT GTIE

(distribuitor al produselor Burger, Izvorul Minunilor, Scandic etc.)

ANGAJEAZĂ GESTIONAR

Cerințe:
- studii medii (superioare constituie avantaj)
- experiență în gestiune min. 1 an
- disponibilitate pentru program prelungit
- dinamism, flexibilitate, promptitudine

Oferim:
- salariu motivant
- posibilitatea de a lucra într-o companie în plină ascensiune.

CV-urile se vor trimite la fax: 274.228 până în data de 22.02.2005.
Vor fi anunțate doar persoanele selectate pentru interviu.

(com./02.2005)

ALPIN c

ECHIPAMENTE DE PROTECȚIE și LUCRU

• mănuși protecție • ochelari • căști protecție și viziere • antifoane • aparate de respirație Dräger • costume speciale • material de avertizare și delimitare • centuri de siguranță și accesorii • truse prim ajutor - truse A.D.R. • stingătoare • îmbrăcăminte impermeabilă • încălțăminte de siguranță • echipament de protecție electroizolant • echipament de lucru • echipament sport • echipament militar • consultanță.

Str. VASILE ALECSANDRI nr. 9
tel.: 0257 - 214.620, tel/fax: 0257 - 284.736
mobil: 0744.774.502, 0723.285.350
e-mail: office@alpin - c.ro
www.alpin-c.ro

NOU
- PRODUCȚIE TRICOURI
- IMPRIMĂRI TEXTILE
- LUCRĂRI GRAFICĂ INDUSTRIALĂ

(c. 674/2004)

S.C. Roger SERV SRL
Timișoara

ANGAJEAZĂ (CU TIMP PARȚIAL DE LUCRU)
femeie de serviciu pentru stația C.F. Nădlac.

CONDIȚII DE ANGAJARE:
▪ fără antecedente penale ▪ vârsta minimă 18 ani

INFORMAȚII SUPLIMENTARE LA TELEFON.0256-218.158.

(0789402)

GABOR PROFILE

ARAD - str. MĂLIN nr. 3
TEL/FAX 0257 349.848
MOBIL 0788 436.841/2
www.gabor-profile.go.ro

PORȚI
GARDURI
BALUSTRADE
din profile de aluminiu vopsite în câmp electrostatic

S-A TERMINAT CU RUGINA!
Vânzare în RATE

calitate austriacă, design personalizat, culoarea visată

(c.835/2004)

SANPAOLO IMI BANK ROMANIA
SANPAOLO
24 de puncte operative în România
Oferă o gamă completă de servicii bancare pentru clientela română și cea italiană prezentă în România
Arad, B-dul. Revoluției, Nr.88
Tel: 280.503, 280.547

ADEVĂRUL
Cotidian independent Arad

ARIS S.A.
Partenerul întreprinzătorilor care se respectă
s.c. ARIS s.a. Arad
Calea Victoriei 33-35
Fax: 250.675
Tel: 256.488 257.337

Anul XVII, nr. 4446
20 pagini + Supliment TV
VINERI, 18 FEBRUARIE 2005
6.000 lei
adevarul@arad.ro; adv.pub@arad.ro
http://adevarul.arad.ro
Publicație auditată de BRAT
Tiraj mediu zilnic vândut: 27 845

Astăzi se decide:

Cine este mai mare și mai tare în PSD Arad?

Mircea Dorgoșan

După două săptămâni în care s-au acoperit de „glorie" prin vorbele aruncate una alteia, cele două tabere din cadrul PSD-ului arădean vor afla verdictul: cine este, totuși, mai mare și mai tare în PSD? *Dimitrie Muscă sau Dorel Popa?*

Ziceam că au fost două săptămâni de „glorie" care au tras și mai mult în jos PSD-ul în ochii arădenilor - partid și așa aflat la limita de avarie - cauza fiind ***eterna și bolnava luptă pentru Putere.*** Pentru o Putere care există mai mult în închipuirea unora, pentru că nu știu cât îl interesează pe arădeanul de rând cine conduce PSD-ul: X sau Y?! De fapt, sincer să fiu, și pe mine lucrul acesta mă lasă rece, și ca mine, sunt convins, ***gândesc 9 din 10 arădeni,*** gândurile și preocupările arădenilor - ca, de altfel, ale mai tuturor românilor din această țară - fiind cu totul și cu totul altele. ***Cum mă voi descurca mâine cu banii, ce naiba se întâmplă cu avalanșa asta de creșteri de prețuri, când se vor mări - dacă se vor mări - salariile și pensiile, cât mă va costa luna aceasta întreținerea la bloc, ținând seama de iarna aspră care a dat peste noi, dacă farmacia din colț eliberează rețete compensate și*** altele și altele asemenea, nu cum s-au contrat pe chestia: cine-i, totuși, șeful în PSD - Dorel Popa sau Gheorghe Chiper!

Să fim serioși! Poate, eventual, lumea ar fi fost interesată să vadă ce a făcut Opoziția, în speță PSD.-ul, și mai concret, cei șase consilieri municipali PSD, pentru binele orașului și al arădenilor, începând cu mai buna gospodărire a Aradului și terminând cu aberantele impozite stabilite de către Primărie pentru acest an.

(Continuare în pagina 6)

Vocea străzii

Justiția românească - departe de a întruni sufragiile arădenilor

După ce președintele României, Traian Băsescu, le-a acordat instituțiilor statului un termen „de grație" de șase luni pentru a-i demasca și pedepsi pe cei ce se fac vinovați de corupție și hoții de mari dimensiuni, am căutat să aflăm dacă Justiția capătă, la ora actuală și în forma cunoscută, girul arădenilor. Ca atare, am ieșit în stradă, spre a constata încrederea oamenilor în capacitatea reprezentanților legii de a face față misiunii trasate „de sus".

Eugenia Pantea
Foto: Viorel Muscă

(Continuare în pagina 7)

Prefectul Stragea sfidat de directorii arădeni

Pagina 4

Adrian Năstase vine astăzi la Arad

Problemele cu care se confruntă Organizația Județeană a PSD Arad l-au făcut pe Adrian Năstase, președintele PSD, să convoace pentru astăzi Consiliul Județean lărgit, adică Biroul de Coordonare, primarii, viceprimarii, președinții de organizații locale și pe foștii membri ai Delegației Permanente.

Daniel Albu

(Continuare în pagina 6)

Ieri au fost înmânate premiile „Adevărul" pe luna februarie

Foto: Marcel Canciu

Pagina 3

Exploziv

„Președintele Selejan era și este în afara legilor și regulamentelor în vigoare"

Pagina 10

Au mai rămas 7 zile până la deschiderea
GEMI Center
Singurul complex comercial din ARAD
(3710088)

Câștigați Bine
Munciți în Canada
Trăiți în Québec
(c.1011/2005)
Clădirea Proiect SA, Bd.Decebal 2-4
Tel. 214 678

OFERIM SPRE ÎNCHIRIERE
- SPAȚII COMERCIALE AMENAJATE - 15 euro/mp
- SPAȚII PRODUCȚIE + BIROURI - 3 euro/mp
Tel. 338.244
0721.269.703

Meditația zilei

Una este să arăți unui om că greșește și alta este să-l pui în posesia adevărului.

E. Littré

Calendar

Vineri, 18 februarie

Astăzi, Soarele răsare la ora 7 și 12 minute și apune la ora 17 și 49 de minute. Au trecut 48 de zile din acest an. Au mai rămas 317 de zile până în 2006.

Praznicul zilei: Biserica ortodoxă: Sf. Leon, ep. Romei; Cuv. Agapit, ep. cetății Sinadei; **Biserica greco-catolică:** Sf. Leon, papa Romei; Sf. Bernadeta Soubirous; Dezlegarea la lapte, brânză, ouă; **Biserica romano-catolică:** Bernadeta Soubirous

A venit barza!

La Arad: Varvai Iasmina, Găicean Matei-Călin, Precup Claudiu-Ioan, Cernescu Sergiu-Alexandru, Nistor Samira-Alexandra, Miron Sabina-Daniela, Penelea Mihai Constantin, Starparu Valentin-David, Pop Sorinel-Georgian

Comenzi taxi

- ALFA PLUS 949; 349.349
- TAXI ALFA 945; 22.88.88; 25.25.26; 0723-200.301; 0745-50.60.70
- TAXI ARAD 244.244; 274.444; 0722-755.440
- DIESEL STAR 212.222; 0722-361.011; 0745-645.645
- FAVORIT 280.000; 281.111; 0740-083.333; 0724-409.992
- EUROPA 275.555; 0723-677.555; 0744-828.163
- VALI DIESEL 280.705; 280.100
- MIRCO MILI 230.530; 230.730; 0740-152.828; 0723-062.366
- DELMAR 229.220
- TAXI VERBIȚĂ 0726.336.969; 0741.200.300; 944

„Adevărul" vă ascultă

La telefonul dimineții, 280944, între orele 9,00-12,00

☎ **Octavian Marcu,** domiciliat pe strada Labirint, ne aduce la cunoștință că: **de mai bine de doi ani, pe strada Triumf la numărul doi se află abandonate trei autoturisme, parțial dezmembrate și fără numere de înmatriculare. Strada cu pricina este și așa destul de îngustă, iar mașinile, lăsate de izbeliște, împiedică circulația."**

Din partea primăriei ni s-a răspuns că acestea vor fi ridicate, conform programului demarat în toamna anului trecut, când mai multe autoturisme abandonate pe domeniul public au fost fotografiate și în cele din urmă ridicate de poliție.

☎ **Circulație imposibilă în Bujac.** Zăpada căzută ieri noapte, deși în cantități normale, a făcut de-a dreptul imposibilă circulația pe unele străzi din Bujac. **Cosmina Radița,** domiciliată pe strada Orizont, reclamă că nu a putut ajunge la serviciu în timp util pentru că nici un taximetru nu a putut răzbate în zonă. **„De câte ori a nins ne-am confruntat cu aceeași situație. De cartierele mărginașe nu se îngrijește nimeni, cu toate că și noi suntem plătitori de taxe și impozite și ar trebui să beneficiem de aceleași servicii ca și locuitorii din centrul orașului."**

Conform contractului încheiat cu primăria, societatea Polaris M Holding, căreia îi revine deszăpezirea orașului, intervine în principal pe poduri, pe arterele principale și pe cele colectoare. Ca de obicei, nimeni nu mai ajunge și în cartierele municipiului și acest lucru este valabil nu numai pentru Bujac. La fel se întâmplă în Alfa, Micălaca și alte cartiere.

Redactor de serviciu, **Sorina Ambruș**

La telefonul după-amiezii, 280.003, între orele 15,00-18,00

● **Alee blocată...** Aproape zilnic avem parte de sesizări din partea locuitorilor din Sânicolaul Mic. Drumuri proaste, becuri ce nu ard sau ard în reprize. **Gheorghe Câmpeanu** relatează: **„Recent, în zona ce leagă Sânicolaul Mic de Aradul Nou s-a format un „munte" de zăpadă căzută de pe acoperișul unei fabrici. O bună porțiune de drum pietonal e impracticabil. Pe noi cine ne ajută?"** - se întreabă cititorul.

Redactor de serviciu, **Călin Mnerie**

Rețeta zilei

Sarmale cu miez de floarea-soarelui

Ai nevoie de: *300 g miez de floarea-soarelui curățat, 200 g orez, 200 g ceapă, 150 ml ulei, 200 g morcovi, 50 g bulion, 500 g roșii, cimbru, sare, piper, 1 varză.*

Cum procedezi: Cureți și toci ceapa pe care o pui să se călească în ulei. Adaugi orezul și stingi cu roșii tăiate cubulețe, dar curățate de coajă și sâmburi. Pui morcovii răzuiți, mieiii și lași să fiarbă 15 minute. Potrivești de sare și piper, tragi vasul de pe foc și lași compoziția să se răcească. Cureți frunzele de varză de cotoare după cum știi și înfășori sărmăluțele pe care le așezi într-un vas. Peste ele torni bulionul diluat cu apă și amestecat cu cimbru. Ultimul rând să fie de felii de roșii. Pui vasul direct la cuptor pentru 2,5 ore.

Vremea va fi închisă. Local se vor semnala precipitații mixte, slabe cantitativ. Vântul va sufla slab la moderat din N-V. Dimineața, izolat va fi ceață.

Temp. max.: 0 la 3°C

Temp. min.: -3 la 0°C.

TEATRE

Teatrul Ioan Slavici prezintă **sâmbătă, 19 februarie**, ora 20, la sala „Studio" piesa „Soare o dată la două zile" de P. Coulan, regia artistică Liana Didilescu. **Duminică, 20 februarie**, ora 19, la sala mare va avea loc premiera cu piesa „Fernando Krapp mi-a scris această scrisoare" de Tankred Dorst, regia artistică Claudiu Goga.

CUR$UL VALUTAR

VALORI ÎNREGISTRATE IERI, 17 FEBRUARIE 2005

Denumirea valutei	BNR	BCR		BRD		SAN PAOLO IMI BANK		Banca Transilvania		Banca Românească		Banca Romexterra		Alpha Bank	
	-	C	V	C	V	C	V	C	V	C	V	C	V	C	V
Euro	38026	37500	39000	37100	38600	36000	38800	36700	38400	37650	38520	37300	38700	37350	38400
Dolar S.U.A.	29111	28700	30200	28360	29690	27500	29700	27900	29500	28734	29528	28470	29720	28550	29550
Forint	156	146	165	146	161	135	161	149	156	-	-	151	160	-	-

ADEVĂRUL
Cotidian independent Arad

Editor: S.C. ADEVĂRUL Arad S.R.L.
COD FISCAL R 1681938 ● COD SICOMEX 19.604 ● CERTIFICAT J 02/1886 / 31 X 1991 ● COD SIRUES 020956601 ● ISSN 1220 - 7489

Consiliul de administrație: președinte - **MIRCEA DORGOȘAN,** telefon 281802, 280625; **vicepreședinte - MIRCEA CONTRAȘ,** telefon 280854; **membri: LIZICA MIHUȚ,** telefon 280070, **ȘTEFAN TABUIA,** telefon 280854, **MIRCEA ȚÎȘCĂ,** telefon 280904.

Colegiul de redacție: ȘTEFAN TABUIA (redactor-șef), telefon **280854**; MARCEL CANCIU (șef secție foto), telefon **281701**; ALEXANDRU CHEBELEU (șef secție sport), telefon **281701**; GABRIELA GROZA (secretar general de redacție), telefon **280854**; VASILE FILIP (șef secție cultură-învățământ-tineret), telefon **280003**; IOAN IERCAN (șef secție politică), telefon **280943**; TRISTAN MIHUȚA (șef secție probleme sociale - investigații), telefon **281855**; DORU SAVA (șef secție economic), telefon **281738**; NICOLAE OPREAN (șef secție actualități), telefon **280003**; MIRCEA ȚÎȘCĂ (șef secție publicitate), telefon **280904**; NICU COJOCARU (șef secție difuzare), telefon **280318**; MIRCEA CONTRAȘ (vicepreședinte al consiliului de administrație), telefon **280854**; MIRCEA DORGOȘAN (președinte al Consiliului de administrație), telefon **281802, 280625.**

Redacția și administrația: 310130 Arad, Bd. Revoluției nr. 81. Telefoane: SECRETARIAT - 281802, fax 280655, 280625; ADMINISTRAȚIE - CONTABILITATE - 281797; MICA PUBLICITATE - 210775; MAREA PUBLICITATE - 280904; CLUBUL PRESEI - 280989.

Tiparul executat la S.C. MEDIAGRAF S.A. ARAD, str. Feleacului F.N., telefon 250902, fax 250920

Adresa Internet http://adevarul.arad.ro

CINEMATOGRAFE **DACIA:** Blade-Trinity (SUA): orele 11,00, 13,30, 16,00, 18,30, 21,00

Horoscop

Vineri, 18 februarie 2005

Berbec (21.03-20.04). Dacă nu sunteți căsătoriți, luna aceasta veți avea parte de surprize plăcute.

Taur (21.04-20.05). Nu este o zi prea fericită pe plan profesional. În cuplu va trebui să dați dovadă de răbdare.

Gemeni (21.05-20.06). Câștiguri din surse neașteptate vă vor umple portofelul.

Rac (21.06.-22.07). Dacă continuați cu gândirea negativistă, s-ar putea ca lucrurile să ia o turnură nefavorabilă.

Leu (23.07-22.08). Stresul vă va da de furcă în această zi, motiv pentru care pot apărea dureri de stomac.

Fecioara (23.08-22.09). Sunteți preocupați de cheltuieli și treburi casnice, iar la serviciu totul va decurge în mod obișnuit.

Balanța (23.09-22.10). Dacă veți reuși să vă adunați pentru a reduce lucrurile pe făgașul normal, veți avea parte de o zi liniștită.

Scorpion (23.10-21.11). Pentru cei singuri, o ieșire în oraș ar fi un prim pas către o relație.

Săgetător (22.11-21.12). În mariaj totul merge ca pe roate, iar eforturile depuse la serviciu vă vor aduce confort pe plan financiar.

Capricorn (22.12-19.01). Se poate produce o stagnare a activității profesionale pentru că vă lipsesc ocaziile de afirmare.

Vărsător (20.01-20.02). Vă simțiți slăbiți și aveți mici probleme de sănătate.

Pești (21.02-20.03). Este o zi pozitivă în ceea ce privește cariera - propunerile vă sunt apreciate de șefi.

Utilitare

PRIMĂRIA MUNICIPIULUI
Program de relații cu publicul (camera 5) luni-vineri între orele 8-20. Tel. 284.744, tel. centrală 281.850.

PIEȚE, TÂRGURI
Astăzi este zi de piață la Ineu, Lipova, Covăsânț, Misca, Moneasa, Șepreuș, Șimand, Vladimirescu, Șeitin. Tot astăzi se organizează târguri săptămânale la Ineu, Șepreuș, Șimand.

FARMACII DE SERVICIU
● Farmacia **REMEDIUM** Arad, B-dul Revoluției nr. 52-54. Program luni-vineri: 7,30-20,00, sâmbătă 8,00-14,00. Telefon 233.195. Eliberăm rețete compensate și gratuite.
● Farmacia **„OMNIAFARM"**, Calea Aurel Vlaicu, Bl. Z28, cu program zilnic de la orele 8,00-22,00. Telefon 271.724. Eliberează rețete gratuite și compensate.
● Farmacia **MELISSA** - medicamente alopate și homeopate. Onorăm și rețete gratuite și compensate. Tel. 219.588, Micălaca, str. Abrud nr. 80, bl. 219. Orar: luni-vineri 8-20, sâmbăta 9-16.
● **Spitalul Clinic Județean Arad** are un nou număr de telefon: 0357/407200

URGENȚE STOMATOLOGICE.
● Urgențe stomatologice în sistem privat. B-dul Revoluției nr. 62, zilnic 8-12; 14-20, sâmbătă 9-12. Telefon: 256665.
● Asigură Cabinetul din str. Crișan (în spate la Gionelli).

UROLOGIE
Cabinet urologie (în clădirea Policlinicii Municipale). Program zilnic, inclusiv sâmbăta, între orele 9-12, telefon 213036.

OFTALMOLOGIE
Cabinet Dr. Țurlea Magdalena, medic primar oftalmolog, oferă consultații oftalmologice, prescriere și prelucrare computerizată de ochelari, lentile de contact, ochelari de soare etc. Str. Miron Costin, bl. 9 (lângă „Casa Albă"), tel. 253.523.

DISPENSAR VETERINAR
Dispensarul veterinar din Aradul Nou efectuează zilnic, orele 8-16 (sâmbăta 8-12 și duminica) examen trichineloscopic, vaccinări antirabice și sterilizări câini-pisici, însămânțări artificiale. Telefon 287.298.
Dispensar veterinar din Curtici: examen trichineloscopic, vaccinări, tratamente, consultații, la toate speciile de animale. Telefon 464.145

ÎNTRERUPERI DE CURENT
Vineri, 18 febr.: 9-14 str. Kogălniceanur nr. 2-6

CITIRE APOMETRE
Vineri, 18 februarie: Blocuri B, C, P, Z Vlaicu, blocuri Rodnei, Baladei, Streiului, N. Oncu, Crasna, Doinei, Grăului, Pipoș, Turturicei, Porumbiței, Hatmanul Arbore, Magnoliei, Iederei, Leandrului, Septimiu, Herodot, Mimozei, Griviței cu soț, Mărului, Zorilor, Doja cu soț, Doja fără soț, Cpt. Ignat, Dorobanților, Sibiului, Barbu Lăutaru, Bariției, L. Szantay, G. Coșbuc, Revoluției cu soț, Revoluției fără soț, P-ța Caius Iacob, I. C. Brătianu

ADMINISTRAȚIA FINANȚELOR PUBLICE
Administrația Finanțelor Publice a municipiului Arad: Asistență contribuabili - telefon 280.633, 280.733, int. 198 (persoane fizice) și 118 (persoane juridice) int. 166 (relații publice) între orele 9,00-17,00. Informații suplimentare la www.finantearad.ro

ÎNREGISTRĂRI ÎN CAZ DE DECES
Biroul de Stare Civilă - decese face înregistrări după următorul program: sâmbătă și duminică, între orele 9,00-11,00. Tel. 281.850.

TELEFOANE DE URGENȚĂ
POMPIERI 981; 251.212
AMBULANȚĂ ARAD - 961 sau 251.313
POLIȚIE: 955
Numărul de centrală telefonică al I. J. P. (Inspectoratul Județean de Poliție) Arad: 207.100.
S. C. DISTRIGAZ-NORD S. A. TÂRGU MUREȘ Sucursala de Distribuție a Gazelor Naturale Arad, Dispeceratul permanent - telefon 218.928; 256.928
DERANJAMENTE CURENT ELECTRIC Tel. 235.991
VERIFICARE METROLOGICĂ ȘI REPARAȚII CONTOARE APĂ: 255.274; 0723-343.976
S. C. SALUBRITATE S. A. ARAD
Dispecerat între orele 7,00-19,00. La telefonul: 280.873.
INFORMAȚII CFR 231.777
PROTECȚIA CONSUMATORULUI
B-dul Revoluției, nr. 50. Telefon: 257.049
DIRECȚIA DE SĂNĂTATE PUBLICĂ - servicul de permanență: 254.438
GARDA FINANCIARĂ: B-dul Revoluției nr. 79, telefon: 280.971
INSPECTORATUL TERITORIAL DE MUNCĂ ARAD
Str. Episcopiei nr. 11-13, tel.: 211.762, 211.862, 257.251
AGENȚIA JUDEȚEANĂ PENTRU OCUPAREA FORȚEI DE MUNCĂ
Str. Călugăreni nr. 1A, telefon 211.791, 281.998
POLIȚIA DE FRONTIERĂ: tel.: 959
CORPUL GARDIENILOR PUBLICI tel.: 280.557

Ieri au fost înmânate premiile „Adevărul" pe luna februarie

Fideli și norocoși

Zece abonați ai ziarului nostru: - Iftemi Chirița, com. Conop; Herlo Petru, Arad; Herczeg Rozalia, Curtici; Avram Josefina, Arad; Vasiescu Ionel, com. Ususău; Petruța Teodor, Arad; Muntean Gheorghe, Arad; Nicolae Ciocan, com. Archiș ; Adoc Trăian, com. Socodor; Șunea Maria, com. Semlac - au avut ieri un motiv de bucurie. Participând la concursul de fidelitate organizat lună de lună de „Adevărul" pentru cea mai importantă categorie de cititori - abonații - cei zece au avut în februarie șansa ca taloanele lor de concurs să fie câștigătoare. Tragerea la sorți a avut loc marți, invitat principal fiind dl. GAVRIL BUZA, vicepreședinte al Consiliului Județean Arad. Ieri, cei zece cititori norocoși au fost invitați la sediul redacției unde, într-un cadru festiv, le-au fost înmânate premiile în valoare de 1.000.000 de lei fiecare. Astfel, cel puțin în această lună, ei au avut de două ori de câștigat: pe de o parte că, trimițând pe adresa redacției taloanele de concurs au avut noroc, iar pe de altă parte că - la fel ca toți abonații ziarului, prin sistemul de abonament își asigură primirea zilnică, la domiciliu sau serviciu, a cotidianului preferat la un preț deosebit de avantajos.

Profitând - în sensul bun al cuvântului - de prezența în redacția „Adevărul" a celor zece cititori, le-am solicitat să ne împărtășească, cu sinceritate, opiniile lor, îndeosebi cele critice, legate de structura și conținutul ziarului. Cu acest prilej ne-au fost făcute o serie de sugestii și propuneri utile, care își vor găsi concretizarea în paginile ziarului, în dorința de a apropia tot mai mult „Adevărul" de nevoile de informare și preferințele cititorilor săi.

M. Contraș
Foto: Marcel Canciu

Cronica măruntă

● A fost prins în flagrant **Ioan Rațiu**, de 55 de ani , din Pâncota, în timp ce încerca sa pătrundă prin efracție într-un garaj din zona Podgoria. Polițiștii i-au întocmit dosar penal sub aspectul săvârșirii infracțiunii de tentativă de furt.

● A fost depistat și introdus în arestul unității următul general **Iosif Szauka**, de 28 de ani, din Peregu Mare, care are de executat 5 ani de închisoare pentru ucidere din culpă.

● A fost depistat și predat escortei IPJ Iași, urmăritul local **Ionuț Tuduman**, de 23 ani din Plugari, județul Iasi, care se sustrage urmăririi penale pentru săvârșirea infracțiunii de vătămare corporală gravă.

● Au condus în timp ce se aflau sub influența băuturilor alcoolice: **Atila Ludovic Palfi**, de 42 de ani, **Beniamin Cicirean**, de 40 de ani, **Iulian Gligor**, de 32 de ani, toți din Arad, **Florin Horna**, de 28 de ani, din Sântana și **Claudiu Ioan Popa**, de 28 de ani, din Vladimirescu. Acum, permisele de conducere ale celor amintiți vor fi „păstrate" timp de trei luni de zile de polițiștii arădeni.

● Mai toate firmele care execută lucrări subterane pe străzi „uită" să-și astupe gropile. Cel mai recent caz este strada Petru Rareș care, aproape la mijloc, este traversată de o groapă destul de adâncă. Lucrările ce s-au efectuat acolo au fost finalizate în urmă cu șase luni. De atunci, nimeni nu a mai reparat drumul! Celor care au efectuat lucrările probabil că nici măcar nu le-a trecut prin cap să-și astupe tranșeele, deși în aprobarea obținută din partea Primăriei este prevăzut acest lucru. O întrebare avem: de ce nu se ocupă nimeni de sancționarea acestora?!

La Arad

2500 de hectare - numai pe hârtie

Acțiunea de aplicare a legii fondului funciar nu este nici pe departe finalizată. Dacă la finele mandatului, fostul prefect Dan Ungureanu declara că procentul de eliberare a titlurilor era de 98,63%, actualul reprezentant al guvernului în teritoriu, Cristian Stragea susține o altă realitate, de numai 92,67%.

Diferența este reprezentată de localitățile în care nu pot fi puse în aplicare sentințe judecătorești definitive și irevocabile pe fondul lipsei terenului aflat la dispoziția comisiilor locale. În municipiu există 320 de astfel de sentințe ceea ce reprezintă 1269 de hectare de teren. Pe locul II ca suprafață ce ar trebui pusă în posesia proprietarilor de drept se află Pecica cu o sută de sentințe respectiv 776,30 hectare, urmat de Nădlac cu 16 sentințe, respectiv 149 de hectare, Pilu cu opt sentințe și107,5 hectare. Acest gen de probleme mai sunt întâmpinate în localitățile Felnac cu 79,50 hectare, Ghioroc - 28,32 hectare, Semlac - 86 hectare, Sintea Mare - 39,50 hectare, Sântana - 17,20 hectare, Șofronea cu 4,11 hectare.

Situația neputând fi soluționată la nivel județean, ea urmează a fi transmisă ministrului pentru relațiile cu prefecturile, Victor Paul Dobre.

M. Popescu

Alături de BNS

Sindicaliștii din Poștă picketează Prefectura

Filiala arădeană a Federației Sindicatelor din Poșta Română va picheta, în data de 23 februarie, Prefectura Arad. **„Ne vom alătura colegilor noștri din BNS, la care suntem afiliați, în toate formele de protest ce urmează a fi declanșate la nivel de țară. În acest mod, încercăm să evităm modificarea Codului Muncii și adoptarea lui, în forma propusă de guvernanți"**, aflăm de la **Ioan Bugariu**, liderul Sindicatului Județean de Poștă Arad. Numărul angajaților din Poștă care vor participa la acțiune va fi stabilit în funcție de solicitările Blocului Național Sindical Arad, care, cu această ocazie, va prezenta și propunerile sindicaliștilor.

În cazul în care situația nu se va reglementa, poștașii pregătesc o nouă acțiune de pichetare a Prefecturii, tot alături de BNS, pe data de 2 martie.

A. Hălmăgean

Spre vama Vărșand

Drum blocat

Miercuri noapte, un autotren ce a intrat în țară prin punctul de frontieră Vărșand și-a încheiat cursa într-un șanț de pe marginea drumului, în vecinătatea comunei Socodor. În urma derapajului provocat de drumul umed, doar cabina șoferului iranian a ieșit de pe carosabil, pentru că remorca s-a întors de-a curmezișul pe șosea.

Aici au început problemele pentru autorități. Pentru că încărcătura era foarte grea, de-abia după intervenția macaralelor sosite de la Arad - și acelea puțin depășite de situație - DN 79 a fost deblocat și asta pe o singură direcție de mers. Acest lucru se întâmpla ieri dimineață, oră la care se formaseră cozi kilometrice pe ambele sensuri.

C. Mnerie

Rromi răzbunători - încolțiți de Poliție

În vara anului trecut, la ieșirea din orașul Arad, la capătul cartierului Gai, își făceau veacul câteva familii de rromi. Locuind în corturi, țiganii aveau ca îndeletnicire strângerea fierului vechi din împrejurimile municipiului, până când cineva a poftit la „averea" lor. Cel care și-a însușit o parte din agoniseala rromilor a fost **Attila Gyula Canalos**, îndrăznețul bărbat fiind aspru pedepsit pentru fapta sa. După ce i-au dat o bătută soră cu moartea lui Canalos, rromii au „ridicat ancora", căutându-și norocul în altă parte.

Polițiștii arădeni au continuat cercetările până i-au identificat pe agresori. Aceștia își desfășurau activitatea tocmai în comuna Băilești, din județul Dolj, de unde au fost ridicați și prezentați procurorilor arădeni. **Pascu Rova**, de 39 de ani, **Florin Rova**, de 22 de ani, **Marin Rova**, de 20 de ani, **Petre Mustafa**, de 20 de ani și **Sorin Manoilescu**, de 22 de ani, vor fi cercetați în stare de libertate pentru săvârșirea infracțiunii de tentativă de omor.

C. Mnerie

Din cauza vitezei

Încă o victimă pe DN 7

În numărul trecut al ziarului nostru scriam că majoritatea accidentelor produse pe raza județului nostru au fost provocate de către șoferii aflați în tranzit. Din păcate, statistica a devenit și mai solidă în urma evenimentului rutier petrecut, ieri, pe Drumul Național 7, lângă localitatea Săvârșin.

De această dată, conducătorul auto ce nu a ținut seama de condițiile de trafic, respectiv carosabilul acoperit cu polei, a fost de naționalitate bulgară. Spunem a fost, pentru că *Venkov Petrar Petrov*, a decedat pe loc în urma impactului mașinii sale, marca Opel Astra, cu un autoturism ARO, condus regulamentar din direcția Deva de către *Claudiu I. Strugaru*. Bulgarul intrase în aceeași zi în România prin punctul de frontieră Nădlac și - probabil - se îndrepta spre casă. Șoferul și un pasager din ARO au scăpat cu răni ușoare.

C. Mnerie

Precizare

În legătură cu articolul **„Tragedia de la Mihăilești se putea repeta la Arad"**, publicat în ziarul nostru de vineri, 11 februarie 2005, precizăm că Dănuț Coșa, patronul firmei SC Cristalex Trans SRL, nu este cercetat penal, iar încărcătura nu a prezentat pericol de explozie, așa cum am fost informați de Comandamentul pentru Situații de Urgență „Vasile Goldiș "Arad.

C. M.

ATLAS REISEN ATLASSIB
O POARTĂ DESCHISĂ SPRE EUROPA

TRANSPORT INTERNATIONAL DE PERSOANE SPRE:
GERMANIA, FRANTA, AUSTRIA
ITALIA, SPANIA, PORTUGALIA
SUEDIA, BELGIA, OLANDA
ANGLIA, UNGARIA, ELVETIA

(c3./2004)

INFORMATII, la tel.08010100100 sau la 0257/252727
0257/251871, 0257/270562, 0257/256595

Prefectul Stragea...

...sfidat de directorii arădeni

Prefectul Cristian Stragea este, sau cel puțin pare a fi, ignorat de majoritatea șefilor instituțiilor descentralizate și nu numai. Spunem asta deoarece, după cum vă anunțam în numerele trecute ale ziarului, reprezentantul guvernului în teritoriu a solicitat tuturor directorilor câte un raport de activitate pentru perioada 2000-2004.

Chiar dacă termenul limită de depunere a dosarelor este astăzi, 18 februarie a.c., până ieri, doar trei instituții, din cele cincizeci vizate, au răspuns solicitării. Ba, mai mult, reprezentanții regionalei CFR Timișoara au transmis prefecturii trei faxuri, semnate de trei directori, prin care arată că nu sunt o instituție publică deconcentrată, neavând așadar nici o obligație în a da raportul în fața prefectului.

În fața acestei atitudini de sfidare, Cristian Stragea este decis să anunțe guvernul prin cancelaria premierului Tăriceanu: **„Nu vreau să vorbesc despre numărul mic de rapoarte pe care l-am primit până acum. Mai este și astăzi timp. Mă deranjează însă obtuzitatea unor astfel de șefi care se ghidează după prototipul politic, lucru pe care îl dezavuez. Calea ferată este folosită și de către cetățenii Aradului. Până la urmă suntem concitadini și ar trebui să colaborăm pentru ca lucrurile să meargă bine în județul nostru. Ni se pare un gest deplasat din partea lor. Nu cred că am greșit cu nimic prin faptul că am cerut niște date să mă infomez cu privire la activitatea dintr-un anumit domeniu care afectează locuitorii județului. Apreciez însă promptitudinea cu care mi-au răspuns reprezentanții Distrigaz, ai Inspecției în construcții și ai Autorității județene pentru persoane cu handicap”.**

...cu ochii pe secretari

Prefectura Arad demarează în această perioadă un proces de evaluare a activității secretarilor din județ. Reprezentantul guvernului în teritoriu este decis să aibă un dialog cu fiecare dintre secretarii primăriilor din județ înainte de a contrasemna evaluarea primită din partea primarilor, existând semnale cu privire la neprofesionalismul unora. Analiza va începe în comuna Livada, față de activitatea secretarului Mariana Otlăcan, deoarece aproximativ trei sute de semnături s-au adunat și s-au depus la Prefectură cu privire la anumite nereguli pe care aceasta le-ar fi efectuat. Următorul secretar vizat este cel al primăriei Bârzava.

Prefectul Stragea nu acceptă contrasemnarea acestor rapoarte de evaluare fără o analiză prealabilă în condițiile în care 20 din cele 24 de rapoarte de acest gen au obținut calificativul „excepțional”.

M. Popescu

Din inițiativa UVVG:

Noi arii naturale protejate în județul Arad

În **Monitorul Oficial nr. 38** din 12 ianuarie 2005 a fost publicată **Hotărârea de Guvern nr. 2151/ 30.11.2004**. Prin aceasta se instituie, conform articolului 1, aliniatele VI.1 și VI.2, regimul de arii naturale protejate pentru două arii de protecție specială avifaunistică dn județul Arad: **Pădurea Lunca - colonie de stârci** și **Pădurea Socodor - colonie de stârci.**

Documentațiile și inițiativa constituirii acestor rezervații aparține **Departamentului de ecologie și protecția mediului** din cadrul **Universității de Vest „Vasile Goldiș” Arad.**

Prin această **Hotărâre de Guvern** a fost legiferat situl **Parcul Natural Lunca Mureșului**, cu o suprafață de 558 ha, aprobându-se includerea în categoria de management corespunzătoare. Este de menționat faptul că, alături de **Direcția Silvică a Județului Arad, Universitatea de Vest „Vasile Goldiș” Arad** este membră în **Consiliul Științific** al acestui parc natural.

Acestor noi succese ale **UVVG** în domeniul protecției mediului li se adaugă primirea, de către această instituție de învățământ superior, a calității de custode, în baza **Ordinului Ministerului Mediului nr. 850/ 2003**, pentru trei arii protejate: **Arboretul Macea - 22 ha, Rezervația de soluri sărăturate de la Socodor - 95 ha** și **Rezervația Mixtă Dealul Mocrea.**

Aceste suprafețe au fost declarate rezervații naturale prin **Hotărârea nr. 1/1995** a **Comisiei Administrative de pe lângă Consiliul Județean Arad.** Atribuirea lor în custodia **UVVG** este un act de recunoaștere a valorii și importanței școlii de ecologie.

În același context, este de semnalat demararea **Grantului Internațional de Cercetare Științifică** dedicat Managementului Biodiversității și aspectelor economice privind reconstrucția ecosistemelor degradate din vestul României. Grantul se realizează în parteneriat cu prestigioasa **Universitate Uppsala** din **Suedia** și confirmă obiectivul declarat al **UVVG** de afirmare în spațiul european al cercetării științifice.

Speranța Milancovici

Din Medulin (Croația), transmite Leo Sfâra

„Bătrâna Doamnă” a lăsat o primă impresie bună

F.C.M. UTA, mult peste Travnik

Primul „amical” a fost așteptat cu interes dar și cu emoție de întreaga delegație arădeană. Se știa că echipa pe care urma să o întâlnească UTA era pe locul 7, în prima divizie a Bosniei. Chiar dacă fotbalul din această țară este unul modest, mult sub cel din România, faptul că era diferență de o divizie între componente însemna ceva.

Dar, spre surpriza noastră, băieții antrenați de Silviu Iorgulescu au evoluat, miercuri, foarte bine și au câștigat destul de clar, cu 3-1 în fața celor de la Travnik. Scorul a fost deschis în secunda 37 de nou-venitul Sântejudean, iar după pauză, în ultimul sfert de oră, s-a marcat de trei ori. Juniorul Negru a dus scorul la 2-0, bosniacii au redus din handicap dintr-un penalty acordat eronat de arbitru, pentru ca în ultimele minute, Boroiban să marcheze pentru 3-1.

A fost un joc la discreția UTA-ei, care a fost superioară adversarei, scorul, dar și ocaziile de gol spunând totul.

Din căpitan, rezervă. Norbert Varga e băgat tot mai puțin în seamă de antrenorul Silviu Iorgulescu.

Varga - pe banca de rezerve

Antrenorul Silviu Iorgulescu îl ignoră, în continuare, pe Norbert Varga, căpitanul echipei UTA, în prima parte a campionatului. Deși l-a adus în cantonament, UTA nu a contat pe Varga nici în primul meci amical, iar tehnicianul arădenilor nu prea are de gând să-l folosească titular, până când nu se rezolvă problema contractuală. Deși a evoluat a doua repriză, întreagă, Varga a părut iritat, având și o ieșire nervoasă în momentul urcării în autocar. Jucătorul UTA-ei este afectat de faptul că nu joacă titular, iar de aici și până la izbucniri nervoase nu este decât un pas. Destul de mic...

Apostu, lângă Andone

Pe lângă faptul că Demian este în urmă cu pregătirea, iar pe Andone nu se poate conta din cauza unui accidentări, la jocul cu bosniacii de la Travnik s-a accidentat și Bogdan Apostul. Echipa medicală a UTA-ei spune că în două zile atacantul-golgeter va fi pus pe picioare, iar pentru partida de duminică, în fața celor de la N.K. Maribor, va fi apt de joc. Antrenorii așteaptă de la el să nu mai fie egoist, pentru că în jocul cu Travnik a scăpat de trei ori spre poartă împreună cu Sântejudean - iar în loc de o pasă de gol, Apostu a preferat să ducă acțiunea până la capăt, dar de fiecare dată a ratat.

Problemele cu hrana se mențin

După cum am anunțat și în prima corespondență, la hotelul „Belvedere“ din Medulin se servesc - cele trei mese - în stil „bufet suedez”. Tot atunci anticipam că echipa medicală va avea de lucru cu jucătorii. Ieri, deja, unii jucători au fost avertizați, după două zile în care au fost doar atenționați. Principalul vizat a fost Dorin Rădoi, dar nimeni nu se dă la o parte din calea mâncării. În condițiile în care ieri a fost a doua zi fără antrenament, ci doar cu joc, s-ar putea ca la cântarul de la Arad să existe câteva kilograme în plus la fiecare jucător.

* * *

UTA - PRIMORJE 0-1

„Alb-roșiilor” nu le-a mai mers jucăria în cel de-al doilea meci de verificare al turneului din Croația, pentru că Primorje și-a respectat blazonul de prim divizionară a campionatului Sloveniei. Singurul gol al întâlnirii dominate clar de sloveni a fost reușit de Tabacovici, în minutul 35. Partida a avut și un moment tensionat, în minutul 20, când Turcuș a fost eliminat pentru lovirea intenționată a adversarului. Până să vadă cartonașul roșu, jucătorul UTA-ei a fost pălmuit și de antrenorul Silviu Iorgulescu. „Bătrâna Doamnă” a evoluat în formula: Rusu (Mârne) - Tilihoi, Buglea (Bogoșel), Aldea (Varga), Șandru (Bobar) - Hexan, Șerban (Szillyer), Poenaru (Bota), Turcuș (Rădoi) - Sântejudean, Boroiban (Negru).

Prefectul îl susține pe Marius Gondor pentru funcția de inspector general școlar

* Gheorghe Pele - director al Societății de Îmbunătățiri Funciare

Prefectul județului Arad Cristian Stragea a semnat, zilele trecute, un aviz favorabil pentru ca Marius Gondor, liderul Sindicatului Liber din Învățământul Arădean, să ocupe funcția de inspector general școlar, iar Gheorghe Pele, fost prefect, să ocupe funcția de director al Societății de Îmbunătățiri Funciare Arad.

D. Albu

Asociația Crescătorilor de Porumbei, Păsări de Curte și Animale de Blană Arad organizează

EXPO 2005

în perioada 25, 26 și 27 februarie a. c., manifestare care va avea loc la Casa Sindicatelor Arad.

Toți cei interesați pot admira sau achiziționa exemplare-campion de o rară frumusețe.

Un nou concept de comunicare între părinți și profesori

Carnetul de note pe Internet

Ieri, sala 70 a Consiliului Județean a găzduit conferința de lansare a unui nou concept destinat elevilor și părinților.

Produsul Angel este conceput pentru a realiza o cale de comunicare eficientă între părinți și profesori. Folosindu-se de tehnologia informatică, s-a dezvoltat o suită de aplicații software pentru preluarea, stocarea, prelucrarea și trasmiterea informațiilor despre evidențele școlare ale elevilor din instituțiile de învățământ, către părinți, sub forma mesajelor text SMS sau corespondență.

Prin Angel, părinții pot obține evidența școlară a elevilor, prin intermediul telefoniei mobile sau al corespondenței, periodic, săptămânal, bilunar sau lunar, în funcție de opțiunea contractuală.

Această evidență se transmite opțional, prin nominalizarea de către părinte a pachetelor de informații pentru trei, cinci sau șapte discipline școlare. Totodată, părinții pot primi informații despre absențele elevului și de apariția notelor sub 5 la celelalte discipline din programa școlară.

Mai multe detalii despre acest nou concept se pot obține de la **www.qinvest.ro.**

M. Popescu

La ședința Consiliului Local Livada

Dezbateri pragmatice în folosul comunității

La Livada, s-a desfășurat, într-o atmosferă destinsă, ședința ordinară a Consiliului Local. Una atipică, presărată cu tachinări la adresa unora sau altora dintre consilieri, aducând mai degrabă cu o întâlnire prietenească decât cu o ședință a aleșilor locali. Astfel, în mai puțin de jumătate de oră, într-o atmosferă relaxată, printre glume, consilierii locali au reușit să strecoare și să voteze cele șase puncte propuse, pe ordinea de zi, de către executiv.

Uite fabrica, nu e fabrica

Primul punct, discutat în cadrul ședinței, viza aprobarea unui act adițional la o hotărâre adoptată, în urmă cu doi ani, de Consiliul Local Livada. Este vorba despre prelungirea cu 12 luni a termenului de finalizare a unei investiții, pe un teren din extravilan, vândut unei persoane în 2003. **„Persoana în cauză s-a angajat să construiască, aici, o fabrică de lapte. Au trecut doi ani și nici nu a început, dar, conform contractului încheiat, noi putem să prelungim termenul de finalizare cu 12 luni”,** explică primarul **Militon Șerb**. Chiar dacă sceptici, în ceea ce privește îndeplinirea obligațiilor de către contractant, consilierii locali au aprobat actul adițional, având în vedere că, dacă în anul care urmează, nu se va începe și finaliza construcția, contractul se va rezilia de drept. Peste următoarea propunere, respectiv cererea unui cetățean de ieșire din indiviziune, s-a trecut foarte repede, deoarece nu a primit avizul favorabil al comisiei de specialitate. Refuzul a fost motivat de faptul că solicitantul nu a prezentat actele necesare pentru ieșirea din indiviziune.

Foto: M. Szegö

Proiectele executivului – votate în unanimitate de consilierii locali

Comisie de ordine publică

Conform legii 371/2004, în fiecare comună trebuie înființată o Comisie locală de ordine publică, care ar trebui să monitorizeze activitatea poliției comunitare. Ca urmare a votului exprimat de aleșii locali, primarul, șeful de post, doi consilieri locali și trei reprezentanți ai comunității fac parte din Comisia de ordine publică. Până aici, toate bune și frumoase. Numai în ceea ce privește obiectul de activitate ne cam facem probleme, nu de alta, dar, deocamdată, din lipsă de fonduri, Livada nu are poliție comunitară.

În altă ordine de idei, în cadrul întâlnirii s-a mai luat în discuție concesionarea directă a cabinetelor medicale pe toată durata în care cei doi medici își vor exercita profesia. **„Până acum, spațiile au fost închiriate, dar legea nu mai permite acest lucru, așa că trebuie să le concesionăm”,** afirmă primarul Șerb. Pentru primii cinci ani se va percepe un euro/mp/an, urmând ca, după această perioadă, prețul să fie stabilit prin negociere directă.

Gratuități și indemnizații de ședință

Penultimul punct de pe ordinea de zi supunea atenției consilierilor locali avizarea construcțiilor speciale și scutirea lor de la plata impozitului. În situația de față, prin clădiri speciale se au în vedere puțurile Regiei de Apă Canal, săpate pe terenul aparținător Consiliului Local Livada. Mai în glumă, mai în serios, aleșii locali și-au dat acordul **„în speranța că Regia nu mai majorează prețul la apă”.**

Stabilirea indemnizației de ședință pentru consilieri a fost ultima propunere discutată. Considerând că venitul primarului nu este foarte mare, executivul a propus ca indemnizația de ședință a consilierilor să fie de 5% (maximum prevăzut de lege) din salariul lunar al primarului. Nu știm dacă este cazul să mai menționăm că proiectul a fost votat în unanimitate...

***

Ședința s-a încheiat cu prezentarea de către executiv a programului de curățenie pentru primăvară. De altfel, acesta a fost și singurul subiect care a reușit să-i scoată pe participanți, pentru câteva minute, din atmosfera relaxată care a caracterizat întreaga ședință. Pentru că, de la curățenie, discuția a deviat spre problemele cauzate de zăpadă, fostul primar al localității profitând de ocazie să insinueze că actuala administrație nu a fost eficientă în gestionarea situației. Militon Șerb a replicat susținând că, din cauza temperaturilor scăzute, mai mult de atât nu se putea face **„și, în orice caz, am avut drumuri mai curate decât în municipiu”.** Într-un final, după argumente pro și contra, discuția s-a încheiat cu afirmația președintelui de ședință **„La noi s-a circulat bine. În privința asta, nota zece pentru domnul primar.”**

Anca Hălmăgean
Foto: M. Szegö

„Cartier nou în orașul nostru”

„Zilele acestea, la Grădinița P. P. nr. 16 Arad, a avut loc întâlnirea în cadrul parteneriatului dintre Grădinița P. P. nr. 14 și Grădinița P. P. nr. 16, sub genericul „Grădinița prieteniei”, parteneriat în care ne-am propus să ne facem cunoscută activitatea cu copiii, să elaborăm strategii pentru realizarea obiectivelor parteneriatului, să construim punți durabile și să închegăm prietenii trainice între copii și educatoare” - ne transmite directoarea ed. **Elena Pârva**.

Concursul pe tema jocurilor de construcție „Cartier nou în orașul nostru” a fost o provocare lansată de doamna educatoare Aurica Groza de la Grădinița P. P. nr.16, ajutată de ed. Angela Vancea, în colaborare cu doamnele educatoare Iudit Nicoleta și Monica Tripșa, de la Grădinița P. P. nr. 14, pentru copiii și educatoarele celor două unități de învățământ.

Copiii au redat prin jocul lor construcții cu un design interesant; construcții pe care le-au asamblat pe o machetă formând un viitor cartier de locuințe. În această întrecere, copiii și-au folosit din plin imaginația, creativitatea, îndemânarea, gustul estetic, dovedind pricepere în arta construcțiilor. Acțiunea s-a bucurat de un real succes prin participarea educatoarelor din grădinițele partenere, care și-au susținut echipajele de copii.

Și, ca la oricare concurs, membrii juriului, d-nele inspectoare de specialitate ed. Janina Cozma, inst. Emilia Sorițeu de la I. Ș. J. Arad, d-na Silvia Hanaș, inginer constructor la S.C. Construcții rutiere, d-nele directoare Rodica Țoldan și Elena Pârva au desemnat câștigătorii și au înmânat copiilor diplome de participare și... o ciocolată. Cele două unități de învățământ au primit câte o diplomă specială, iar ca premiu special fiecare echipaj a primit câte un săculeț cu jucării. Copiii dela Grădinița P. P. nr. 16 au oferit copiilor de la Grădinița P. P. nr.14 pliante cu modele de construcții realizate din figuri geometrice și colorate de ei.

Cartierul de locuințe realizat de copii poate fi admirat în aceste zile și de părinți.

Papagalii și „trestia gânditoare”

Fie din necunoaștere, fie pentru a ne răsfăța amorul propriu, fabricăm mituri și trăim liniștiți cu ele sub pernă. De pildă, de ani buni ne împăunăm cu copiii noștri excepționali, cu „olimpicii” matematicii, ai chimiei ori ai fizicii și, extrapolând, împărțim truda și geniul acestor medaliați unor întregi generații. Dă bine o asemenea imagine pentru tonusul moral al **Accente** ***nației, dar și mai bine le cade celor ce conduc învățământul românesc, din minister ori din țară, din județe, din școli chiar.***

Imaginea unei întregi generații tinere deștepte și bine pregătite este amăgitoare. Nimic mai fals decât să crezi așa ceva. Deștepți or fi, copiii noștri, ca oricare om normal, dar excelent pregătiți nu sunt. N-o spunem noi, fiindcă ne-am trezit dimineața cu acest gând, o spun testele internaționale care se fac periodic. Citeam zilele acestea, într-un ziar național, despre rezultatele unui asemenea test internațional, desfășurat în 42 de țări membre ale OECD (Organizația pentru Cooperare și Dezvoltare Economică). Testul a evaluat elevii cu vârste între 15 ani și trei luni și 16 ani și două luni. Ei bine, elevii din România au ocupat poziția a 32-a, din cele 42 de țări. Cei mai buni au fost finlandezii și canadienii, japonezii au ocupat locul al nouălea, iar americanii locul 16. Ne întrec bulgarii, rușii, polonezii, ungurii...

Ce înseamnă, la prima vedere, acest loc 32? O voce din Ministerul Educației spune că „România este plasată pe o poziție proastă, iar elevii sunt dezavantajați de abundența de informații din manuale, în dauna reflecției critice”. Știți care este paradoxul din spatele acestei opinii, altfel pertinentă, adevărată? Că știm acest lucru de zeci de ani, că tot constatăm că avem un învățământ informativ, nu formativ, dar nici o echipă dintre cele care au condus ministerul n-a făcut nimic să îndrepte învățământul românesc spre o performanță mai bună, în general, nu una obținută prin excepții. Așa se explică de ce tineretul român părăsește școala, liceul, facultatea chiar, acumulând fel de fel de informații, dar nu este deprins să gândească, să le folosească. Învățământul românesc îl îndrumă pe elev spre a memora și mai puțin spre reflecție. Elevul, bunăoară, memorează „analize literare” scrise de profesori, în loc ca profesorii să-l stârnească, să-l îndemne să gândească, să încerce o interpretare proprie. Nu este întâmplător ce vedem în filmele americane, adică faptul că elevii sunt provocați să elaboreze eseuri. Scopul acestora este ca mintea să fie deprinsă cu analiza, nu ca la noi, să memoreze mecanic analiza altuia!

Accente

Ieșit din școală, elevul român nu știe încotro, fiindcă nici nu știe mare lucru despre viață, nici nu este capabil să analizeze și să opteze. V-ați mirat, ne-am mirat toți, că inși fără școală au făcut și fac avere, pe când cei școliți sunt salariați cu venituri modeste. Și de aici se vede cât folosește școala românească, în ce măsură (nu) îl pregătește pe elev pentru viață, pentru a gândi și a trăi viața cu succes. Am văzut-o și noi, în presă. În fața unei compuneri, a unui eseu cu temă dată, pentru testarea unor candidați la profesia de ziarist, am avut surpriza să constatăm că mulți tineri nu prea strălucesc în școală, au avut prestații foarte bune, chiar mai bune decât ale unora cu studii superioare, unii chiar profesori. Revenind, e clar că învățământul românesc trebuie să întoarcă foaia și să reînceapă educația de la ABC-ul modului de a gândi, de la cultivarea unui mod critic de a privi viața. E nevoie de trestii gânditoare, vorba lui Blaise Pascal, nu de papagali.

Tristan Mihuța

Record la... spargeri

Într-o singură noapte, trei tineri au forțat 16 boxe

Trei tineri au spart 16 boxe dintr-un bloc din cartierul Aurel Vlaicu. În noaptea de 15/16 februarie, o patrulă auto de jandarmi a depistat, pe strada Poetului, trei tineri care transportau, într-un cărucior, mai multe bunuri. În momentul în care au observat patrula de jandarmi, aceștia au încercat să fugă. Însă, numai doi au reușit. Unul dintre ei, **Dănuț Robert I.,** în vârstă de 12 ani, din Craiova, a fost prins. Jandarmii au constatat că minorul, împreună cu celelalte două persoane au reușit să spargă 16 boxe ale blocului Z 12., susținând tot ceea ce le-a căzut în mână și putea fi transportat: un motor pentru mini-motoretă, un redresor pentru încărcat acumulatori, un casetofon marca Pawan, 16 conserve de carne, o mașină electrică de găurit și mai multe obiecte sanitare.

„Păgubiții și-au primit toate bunurile înapoi, iar făptuitorii urmează să răspundă pentru faptele lor. Minorul va fi internat într-un centru de plasament până la soluționarea cazului”, ne-a declarat **lt. Claudiu Rădoi** - purtătorul de cuvânt al Comandamentului Județean de Jandarmi Arad.

Jandarmii fac cercetări pentru a identifica și celelalte două persoane care au participat la furt.

Nadia Bodran

Cele mai moderne metode de tratament pentru

PSORIAZIS

FĂRĂ CORTICOIZI !

Informații și programări:

Psoremiss
CENTRUL MEDICAL DERMATOLOGIC
www.psoremiss.ro

Iași: 0232-222178
Constanța: 0241-548431
București: 021-3304745
Baia Mare: 0262-213222
Brașov: 0268-332220

TIMIȘOARA
0256-302589

(c.922/2005)

Statutul sunt eu!

De la Ludovic al XIV-lea, care a spus „L'Etat c'est moi!", până la Octav Cozmâncă nu este decât o aruncătură de băț. Dl. Cozmâncă n-a spus în mod explicit: **statutul sunt eu** dar, din felul cum se comportă reiese foarte clar această atitudine.

În PSD, la toate nivelele, cuvântul de ordine este degringolada. Iar Aradul nu face excepție. Delegația Permanentă, în care persoane reprezentative sunt Dorel Popa, Coloman Edeleni, Rodica Borza și Caius Parpală se consideră îndreptățită să facă parte dintr-o structură de conducere reprezentativă a partidului. Pe de altă parte, Dimitrie Muscă, actualul președinte interimar al PSD Arad, zice, la rândul lui, că Biroul de Coordonare este structura care trebuie să conducă partidul în județ.

Care sunt argumentele celor două tabere care se confruntă pe față (o a treia urmărește ce se întâmplă, dar nu doarme!)? Dorel Popa et company zic că Delegația Permanentă e statutară și, dacă la București s-a reactivat această structură, de ce ar face excepție provincia? D. Muscă spune că Biroul de Coordonare este cel care conduce pentru că este continuatorul a ceea ce a fost Delegația Permanentă. Schema cu Birourile de Coordonare a fost propusă de Adrian Năstase care, la acea vreme, motiva înființarea Biroului de Coordonare și desființarea Delegației Permanente printr-o mai bună coordonare a acțiunilor guvernului cu conducerea partidului. Practic, A. Năstase a vrut atunci să scape de câteva personaje care nu-i erau pe plac (Miron Mitrea, Dan Ioan Popescu ș. a.) și să pună mâna pe partid, țința finală fiind înlăturarea lui Ion Iliescu.

Pierderea tuturor alegerilor a compromis toată încrengătura organizată de Adrian Năstase și, evident, structurile propuse de el au fost blamate - cu oameni cu tot - și au fost desființate. La nivel central. La nviel local însă, structurile au rămas, cum e și cazul cu Biroul de Coordonare, pentru că, în toate întrunirile de la vârf, nu s-a vorbit explicit despre desființarea Birourilor de Coordonare din teritoriu. Dar nu s-a vorbit explicit nici despre faptul că Delegațiile Permanente județene nu mai există.

Grav, în toată situația creată, este faptul că în PSD nimeni nu mai respectă statutul partidului. Structuri de coordonare statutare sunt desființate peste noapte, tot peste noapte apar structuri nestatutare, se dizolvă organizații și structuri de conducere de către orice lider mai acătării din partid și, într-un final, se creează o stare de bulibășeală care derutează absolut pe toată lumea. În acest moment, cred că nici Adrian Năstase, care este președintele partidului, nu mai știe de capul lui. Ce-i drept, pierderea tuturor alegerilor, revenirea în forță a comunistoidului Ion Iliescu, situația incertă în care fostul premier se află în partid, toate i-au creat o stare de nesiguranță, deloc propice pentru a impune, la rândul lui, siguranță în partid. Această stare de incertitudine s-a propagat în toată țara, iar Aradul este exemplul pe care-l vedem și noi cu ochiul liber.

Statutul partidului nu mai contează pentru nimeni. Unii încearcă să facă apel la statut, dar alții îl ignoră cu nonșalanță. Pe Cozmâncă nu-l interesează că încalcă statutul. Dan Matei Agathon recunoaște că se încalcă statutul în privința Delegației Permanente, dar scuza este că și în 2002 la Arad s-a încălcat statutul. Așadar, o ilegalitate este motivată și scuzată de Agathon de altă ilegalitate. Din ilegalitate în ilegalitate până la prăbușirea totală. Să recunoști cu nonșalanță că statutul partidului se încalcă periodic și să rămâi senin ca Dan Matei Agathon demonstrează o inconștiență și o iresponsabilitate condamnabile.

În 2002, Bucureștiul a venit și a călcat în picioare organizația județeană, tăind și spânzurând după bunul plac. Astăzi nu se întâmplă altceva. Bucureștiul vine și ia decizii fără să țină seama de statut, recunoaște, prin Agathon, că încalcă statutul, dar nu se jenează.

De fapt, după cum s-a putut constata mai mereu, conducerile centrale ale partidelor - așadar nu e vorba doar de PSD - au instaurat dictatura centrului asupra provinciei. Cu puține excepții, liderii provinciei, oameni de paie, cu mici excepții nu crâcnesc, apleacă spinarea până la poziția cerută de centru și lucrurile merg mai departe cu o democrație care scârțâie din încheieturi. Conducerea centrală a PSD ar trebui să știe că nu la București s-a născut democrația, dar, după cum se desfășoară lucrurile, democrația are toate șansele să fie înmormântată pe Dâmbovița.

Faptul că Delegația Permanentă arădeană a PSD luptă pentru drepturile sale statutare reprezintă un lucru firesc într-o democrație normală. Ei au uitat însă că fac parte dintr-un partid în care Ion Iliescu a propus democrația originală. Curat originală! Să cânte muzica!

I. Iercan

Adrian Năstase vine astăzi la Arad

(Urmare din pagina 1)

Mai exact, Adrian Năstase a convocat tot activul de partid în vederea stopării crizei politice, care s-a așternut peste filiala pesedistă arădeană în urmă cu ceva timp. Întâlnirea care va avea loc la Casa de Cultură a Sindicatelor va începe la orele 15,00 și se va încheia cu o conferință de presă susținută de președintele Adrian Năstase.

Conform anumitor surse din PSD, am aflat că Adrian Năstase va dizolva Organizația Județeană a PSD Arad în cazul în care nu se va ajunge la o înțelegere între cele două grupări.

Deocamdată, Dimitrie Muscă și Biroul de Coordonare se află în avanataj datorită recunoașterii pe care o are din partea conducerii centrale, în schimb, membrii fostei Delegații Permanente sunt în dizgrația centrului și cu un om în minus. Acesta este chiar Dorel Popa, purtătorul de cuvânt al celor din fosta Delegație Permanentă, care e plecat în Statele Unite.

Totuși, Rodica Borza ne-a spus că are încredere în decizia pe care o va lua Adrian Năstase și va repune în drepturi Delegația Permanentă, Biroul Executiv și Consiliul Județean pentru a pregăti Conferința Județeană.

De cealaltă parte, Dimitrie Muscă ne-a declarat că, împreună cu Biroul de Coordonare, a convocat tot activul de partid pentru întâlnirea cu președintele Adrian Năstase.

Se constituie Consiliul Județean al Coaliției

Liberalii arădeni au reluat ieri șirul conferințelor de presă, fiind prezenți deputații Titus Gheorghiof și Mihai Calimente, prefectul Cristian Stragea și viceprimarul Tiberiu Dekany.

■ Titus Gheorghiof a oferit detalii despre „Acordul privind principiile și modalitățile de funcționare a coaliției de guvernare", încheiat la București. După modelul de la centru, în cursul acestei săptămâni, liderii PNL, PD, UDMR și PUR Arad se vor întâlni, în vederea constituirii Consiliului județean al Coaliției ■ Titus Gheorghiof a participat la ședința Biroului Permanent central, al cărui membru este. Au fost stabilite responsabilitățile fiecărui membru, deputatul arădean urmând să se ocupe de departamentul ordine și administrație publică. El va răspunde de filialele județelor Arad, Maramureș, Sălaj și Teleorman.

■ PNL, PD și PRM, colaborare pentru realizarea Monumentului Marii Uniri

Titus Gheorghiof și-a exprimat satisfacția că, în sfârșit, **„s-a format un nucleu de parlamentari dispuși să lase la o parte culoarea politică pentru a colabora în sprijinul Aradului".** Împreună cu senatorul PRM Aurel Ardelean, primarul Gheorghe Falcă și deputatul Mihai Calimente, Gheorghiof a participat la întâlnirea cu Mona Muscă și cu ministrul Apărării, fiind discutate două probleme de interes major pentru Arad, respectiv Monumentul Marii Uniri și Cetatea Aradului. „Memo-randiștii" arădeni au primit asigurări că vor fi sprijiniți pentru realizarea celor două obiective.

În ceea ce privește Monumentul Marii Uniri, este mai mult ca sigur că nu va fi amplasat la Podgoria, ci, probabil, în Piața Avram Iancu din spatele Teatrului Ioan Slavici. Viceprimarul Tiberiu Dekany a specificat că monumentul amplasat la ora actuală în piață nu figurează nicăieri ca monument. De asemenea, Dekany a spus că doar amenajarea zonei Podgoria, în vederea amplasării Monumentului Marii Uniri, ar fi costat peste 250 de miliarde de lei. ■ Viceprimarul a punctat câteve elemente ale strategiei de dezvoltare a Aradului. În această strategie vor fi implicați și parlamentarii, care vor ține legătura cu ministerele.

Conferința județeană de alegeri-la primăvară

Întrebat când vor avea loc alegeri la organizația județeană a PNL Arad, Gheorghiof a precizat că Biroul Permanent Central a fixat data de 11 martie ca termen pentru definitivarea metodologiei de aplicare a noului statut. Regulamentul va prevedea și desfășurătorul conferințelor județene. Așadar, abia prin mai-iunie vom afla cine va conduce PNL Arad.

■ Cristian Stragea: „pot fi și prefect și președinte la municipiu"

Prefectul Cristian Stragea a fost întrebat dacă nu renunță la funcția de președinte pe municipiu. Răspunsul a fost scurt: **„Pot să fiu și prefect și președinte pe municipiu".**

Simion Todoca

Deputatul Mihai Calimente se instruiește trei zile la Sighișoara

Vineri, sâmbătă și duminică, deputatul PNL Mihai Calimente va fi prezent la Sighișoara, unde va participa la seminarul **„Strategii de dezbatere și susținere a inițiativelor și proiectelor legislative ale grupului liberal din Camera Deputaților".** Seminarul, organizat în colaborare cu Fundația Friederich Neumann, va cuprinde o serie de comunicări ale reprezentanților Fundației, precum și ale unor miniștri și lideri ai PNL, cum ar fi Mona Muscă și Eugen Nicolăescu.

S. Todoca

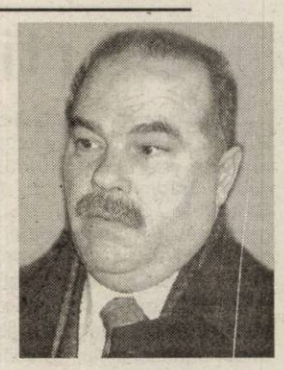

Astăzi se decide:

Cine este mai mare și mai tare în PSD Arad?

(Urmare din pagina 1)

Pentru că sunt aberante, chiar dacă dl. primar Gheorghe Falcă a driblat „grațios" chestiunea, aspect asupra căruia însă o să revenim pe larg într-un articol. Deci, acestea erau și sunt problemele pe care arădenii le așteaptă să fie abordate de PSD ca partid de Opoziție și ca partid care a primit girul foarte multor locuitori, la ultimele alegeri, **iar nu penibilul spectacol al unei lupte oarbe pentru Putere!.**

În paranteză fie spus, dezamăgirea mea cea mai mare o reprezintă tot mai mult dl. Dorel Popa care, repet pentru a nu știu câta oară, ca primar a fost remarcabil, dar **ca președinte al organizației județene PSD a fost de nota 4.** Și asta cu indulgență, principala sa scădere fiind lipsa de pricepere și de tact în relațiile cu ceilalți factori cu greutate în PSD, lipsă de tact și de pricepere percepută de către mulți **ca un fel de aroganță, de infatuare fără acoperire.** Acesta este un prim aspect, cel de al doilea fiind protejarea și susținerea pe față a celor trei locotenenți ai săi, de fapt, un fel de umbre care îl însoțesc peste tot: Emanoil Voicu, Coloman Edeleni și Rodica Borza. N-am vrea să fim înțeleși greșit. Nu am nimic împotriva celor trei, ba, contrar multor păreri, personal i-am considerat și continui să-i consider niște oameni cu cap pe care - chiar dacă nu se recunoaște - destule partide i-ar fi dorit, dar scoaterea lor mereu și mereu în față, ostentativ, ca și desconsiderarea celorlalți lideri din partid, a fost de natură să-i jignească - și chiar i-a jignit - pe mulți. Și unul dintre aceștia este **Crăciun Avram,** care în perioada 1996-2000, când PSD-ul era în Opoziție, a ținut singur „spatele", „încasând" ceea ce se încasează când ești pe tușă, timp în care **nici unul dintre cei pomeniți mai sus n-a avut vreo tangență cu PSD-ul, ca să nu zicem că pur și simplu i-au întors spatele,** nevrând să aibă de a face cu un partid proscris, așa cum este oricare partid aflat în Opoziție. Firește, dl. Popa a avut meritul său, în anul 2000, atunci când PSD-ul, prin el, a câștigat Primăria Aradului. De fapt, nu știu care este mai îndatorat celuilalt: PSD-ul lui Dorel Popa, sau invers, eu înclinând, totuși, spre cea de a doua variantă, pentru că în 2000, PSD-ul era „pe val", cum a fost Alianța la alegerile din toamna trecută, și el ar fi câștigat oricum Primăria Aradului, ceea ce nu diminuează însă contribuția lui Dorel Popa la obținerea rezultatului final.

Lucrurile nu au mai stat însă așa în 2004, ba dimpotrivă, Dorel Popa pierzând atunci nu numai Primăria Aradului, dar și Puterea locală **datorită inabilității sale politice, a unor negocieri dezastruoase încheiate cu trimiterea în Opoziție a PSD-ului, situație de care se face vinovat, în primul rând, președintele organizației județene PSD. Adică Dorel Popa,** care după ce și-a dat demisia, recunoscându-și astfel public vina, nu a rezistat decât câteva luni tentației Puterii, el încercând să-l înlăture pe Dimitrie Muscă, președintele numit în locul său. Știu că s-au spus multe (și nevrute!) despre **Dimitrie Muscă, dar, personal, eu nu îl văd cu nimic mai prejos decât Dorel Popa și - dacă ar fi fost la Putere, - cu nimic mai prejos decât alții!** Pentru că într-un fel ești văzut și te poți impune când ești în Opoziție și cu totul altfel când ești la Putere, postură în care, dacă ar fi ajuns, sunt convins că astăzi se discuta altfel despre Dimitrie Muscă!

Ce se va hotărî astăzi este greu de spus, deși balanța s-ar părea că se înclină în favoarea lui Dimitrie Muscă și a echipei sale, decizie care însă este departe de a liniști apele în PSD-ul arădean. **Pentru că ambițiile și chiar ura unora nu le poți șterge cu o decizie,** fie ea chiar impusă de București, lucru care se va vedea cât de curând. Din păcate pentru PSD și, mai ales, pentru Opoziția de care este nevoie în Arad ca și în oricare democrație sănătoasă.

Vocea străzii

Justiția românească - departe de a întruni sufragiile arădenilor

(Urmare din pagina 1)

MIRIANA IOVA, 50 de ani, angajată a Direcției Generale a Finanțelor Publice: *„Justiția este coruptă, așa cred. Pe undeva, Băsescu bine face ce face, încercând, în șase luni, cum a spus, să «curețe» sistemul. În ce mă privește, nu pot să nu am o reținere față de justiție. Una se spune, alta se face... Și mai cred că Băsescu nici nu va reuși să facă ordine deplină în acest segment. Vor mai trece mulți ani până vom ajunge acolo unde ar trebui să fim..."*

*

IOAN FINTA, 33 de ani, administrator societate comercială: *„Părerea mea este că justiția nu este coruptă. Există corupție, dar vreau să cred că nu în Justiție. Iar fenomenul corupției nu va putea fi stârpit niciodată, nici din România și nici din alte părți, de nici un președinte de țară. Revenind, afirm că am încredere în justiție. Nu am avut de-a face cu ea, dar cred că își face treaba. Dacă aș avea un caz, cred că mi-ar fi rezolvat..."*

*

PETRU IEUDEAN, 53 de ani, șofer: *„Și am încredere în justiție, și n-am. Nici nu aș putea să spun că toți cei din sistem sunt corupți, dar nici să spun că nu sunt câțiva corupți pe-acolo n-ar fi tocmai adevărat. Coruptibili suntem și unii dintre noi, oamenii de rând, așa că și în justiție sunt oameni și oameni. Dar zic: dacă n-ar fi corupție în justiție, atunci nu s-ar ascunde atâtea dosare, nu ar umbla liberi atâția pungași care au furat miliarde, nu... Un amărât care face o nimica toată este condamnat de această justiție și nu-l apără nimeni, iar marii mahări, plini de bani, scapă cu fața curată și nu ispășesc niciodată. Chiar și eu, dacă aș avea un caz personal de rezolvat, nu spun sigur că mi s-ar face dreptate, ci doar că* ***s-ar putea*** *să mi se facă dreptate. Depinde pe mâna cărui împărțitor de dreptate voi nimeri. Iar președintele Băsescu, nu știu ce-o putea să facă. La început, toți președinții ne «amenință» că vor stârpi corupția. Dar fac zgomot oleacă și la urmă o lasă mai moale. Ca să fie ales, oricare ar zice orice. Așa-i omul!"*

*

IULIANA STANCIU, 47 de ani, lucrător comercial: *„Nu am încredere deloc în justiție. Absolut deloc. Judecând după tot ce aud la televizor și citesc în presă, cred că justiția este un sistem corupt. Sper din tot sufletul că Băsescu va reuși să elimine corupția din justiție, dar nu cred că va avea șanse de izbândă."*

*

AGNETA TURI, 51 de ani, fostă educatoare, Ghioroc: *„Eu am încredere în justiție. Întotdeauna am avut. Cred că își face treaba. Eu... ce să spun... eu... am încredere..."*

GHEORGHE VEREȘ, 47 de ani, subinginer: *„Am încredere în justiție. Dacă nu aș avea încredere măcar în justiție, atunci în cine să am? De bine, de rău, adevărul iese întotdeauna la iveală. Așa că nici măcar o justiție coruptă n-ar putea să ascundă adevărul până la capăt. Personal, am încredere în justiție... Eu întotdeauna pornesc de la faptul că trebuie să am încredere în toată lumea."*

*

DIMITRIE BARBU, 65 de ani, pensionar: *„Eu nu am încredere. Cred că dacă aș avea un proces, nu mi s-ar face dreptate până-i lumea. Iar Băsescu va reu-și să elimine corup-ția din justiție doar în proporție de 50 la sută, maximum. E mult prea adâncă și... oricum, nu e o chestiune care se face peste noapte, e nevoie de ani, poate zeci de ani pentru așa ceva. Și din ce văd la televizor, cum sunt eliberați imediat tot felul de hoți mari, cum se „îmbolnăvesc" ei imediat ce sunt condamnați pentru ceea ce fac... nu am încredere în justiție. Punct."*

*

ION CORNEA, 48 de ani, contabil, Nădlac: *„Ar trebui să am încredere în justiție. Dacă nici în justiție nu aș avea încredere, atunci... nu ai voie să-ți pierzi încrederea niciodată în justiție."*

DORU POPA, 50 de ani, administrator societate comercială: *„Ce încredere poți să ai în justiție, cu atâția corupți și cu atâtea afaceri murdare care se scot la iveală?! Justiția nu poate să rezolve nimic. Sunt absolut sigur că justiția, la ora actuală, nu mi-ar rezolva o problemă, dacă aș avea-o. De altfel, am și avut o situație, cu care am ajuns până la Curtea de Apel de la Timișoara. În fața mea s-a pronunțat o anumită sentință, iar când a ajuns acasă, în plic, era o altă sentință. Cum mai poți să ai încredere în așa ceva?! Am pierdut un teren pe mâna cuiva care, în mod evident, nici nu mi-a studiat dosarul cu atenție. Absolut deloc nu am încredere în acest sistem."*

*

DANIEL LOBONȚ, 32 de ani, conducător auto: *„Pe de o parte am încredere în justiția română, pe de alta nu. Cunosc oameni care au fost dezamăgiți de această justiție, dar și oameni care au fost mulțumiți de modul cum li s-au rezolvat problemele. Deci, nu aș putea să spun nici că am încredere, nici că nu am. Aceasta nu este, după părerea mea, o întrebare la care se poate răspunde concret cu* ***da*** *sau cu* ***nu****. Oamenii l-au votat pe Băsescu cu speranța că (și) justiția, că despre ea este vorba, va deveni incoruptibilă. Dar vom vedea. Să îmi puneți întrebarea aceasta peste patru ani! O să vă răspund precis."*

MARIOARA HANGACIU, 60 de ani, pensionară: *„Până acuma, justiția românească n-a reu-șit să-mi rezolve nici o problemă. Așa că nu pot să am încredere în ea. Voi vedea de-acuma încolo, după ce a promis Băsescu că va elimina corupții din sistem. Sper să rămână în justiție doar oamenii aceia curați, care să judece limpede și să facă dreptate."*

*

S. I., 71 de ani, inginer pensionar: *„Sigur că am încredere în justiție. Treaba asta cu șase luni, despre care vorbește Băsescu, este așa, o chestiune de propagandă, pentru că există niște legi, care nu pot fi schimbate de azi pe mâine. Eu însă cred că dacă aș avea un proces și aș avea și dreptate, mi s-ar da satisfacție de către justiția actuală."*

*

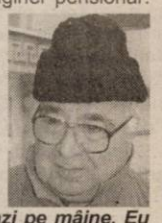

K. G., 30 de ani, liber profesionist: *„Nu am încredere în justiția actuală. De-acolo vin chiar în clipa asta și sunt foarte dezamăgit. Cazuri simple, care s-ar putea soluționa în trei zile, sunt amânate și para-amânate, încât ești târât, pentru un lucru simplu, cu lunile, ba chiar cu anii. Nu este în regulă. Sunt atât de supărat, încât cred, acuma, că numai așa va elimina Băsescu corupția din justiție, dacă se va lua cu Vadim și-i va împușca pe toți."*

Foto: Viorel Musca

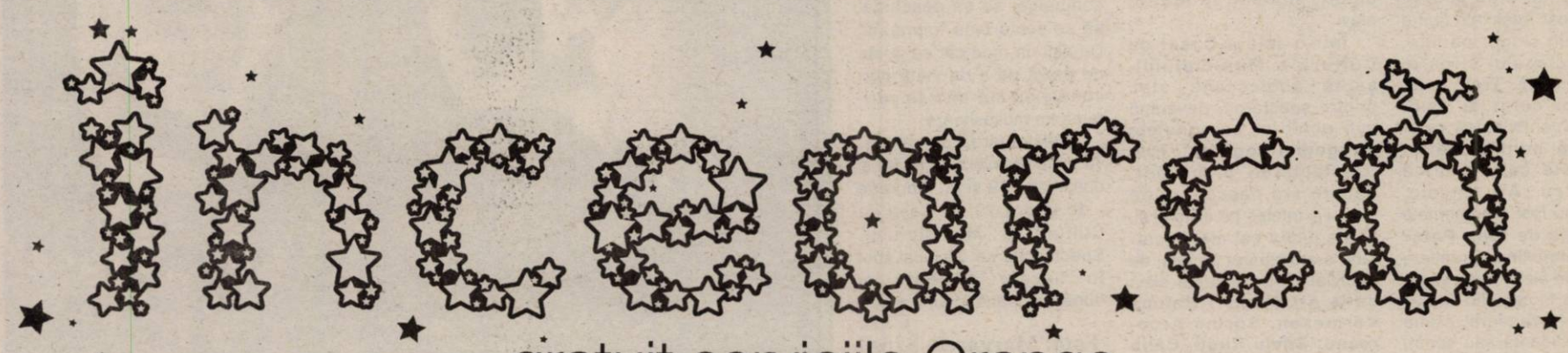

gratuit serviciile Orange

360 minute în rețea
alege una dintre opțiunile 180 de minute în rețea

15 minute lunar
pe viață în orice rețea națională

10 USD cadou
în puncte Thank You

Ia-ți până la 28 februarie orice abonament din planul Personal și poți încerca gratuit orice opțiune la alegere. În plus primești 200 de mesaje scrise, 150 de mesaje multimedia și ai prețuri speciale pentru telefoane.

Vino în Orange shop și la partenerii Orange pentru a afla oferta completă.

www.orange.ro

telefoane disponibile în limita stocului; prețurile nu includ TVA; oferta este valabilă în Arad la Orange shop din Bd. Revoluției, nr. 49-53 și la partenerii Orange din Arad și județul Arad

orange

(com./02.2005)

Afluență de public la Sala Clio

Sala Clio - de pe strada Horea - a Muzeului Județean Arad n-a putut să-i mai încapă pe toți cei care au dorit să participe , miercuri după-amiază, la lansarea spre publicul iubitor de istorie a cărților: „Incursiuni în istoriografia ecleziastică arădeană" - autor pr.dr.Pavel Vesa și „Vasile Mangra - activitatea politică 1875-1918" - autor Marius Eppel. Gazda întâlnirii culturale , directorul Muzeului,Peter Hugel,s-a arătat și el surprins de o așa afluență de public spunând că „de când mă știu această sală nu a fost plină de atâta lume". Și mai trebuie să spunem că a participat un public avizat:prelați ai Bisericii Ortodoxe, profesori de istorie,studenți,oameni de cultură din diverse domenii. Autoritățile au fost și ele reprezentate de vicepreședinții Consiliului județean, Gavril Popescu și Gavril Buza.

Despre cărți, dar mai ales despre cei doi autori a vorbit pentru început P.S.Timotei Seviciu,Episcopul Aradului, Ienopolei și Hălmagiului care le-a mulțumit celor doi pentru excepționala contribuție adusă cunoașterii și înțelegerii istoriei Bisericii Ortodoxe din Eparhia Aradului. **„Sper și într-o lucrare științifică completă care să fie întocmită până atunci când vom aniversa tricentenarul"** - a mai spus Prea Sfinția Sa.

Rectorul Universității Babeș-Bolyai din Cluj-Napoca, prof.univ.dr. Nicolae Bocșan a prezentat apoi cartea pr.dr. Pavel Vesa pe care a considerat-o o remarcabilă deschidere spre o viitoare monografie a Diecezei Aradului

iar pe autor l-a numit drept unul dintre cei mai buni cunoscători ai istoriei Episcopiei. În continuare Pavel Vesa a prezentat cartea scrisă de Marius Eppel, unul dintre studenții eminenți ai Facultății de Teologie din Arad.Despre carte s-a spus că este prima abordare unitară a activității Mitropolitului Vasile Mangra , un distins om al credinței și un patriot român care, chiar dacă are și o perioadă contestată, rămâne un reper moral și de atitudine națională.

În fine,întâlnirea de miercuri ne-a demonstrat încă o dată că există un mare apetit pentru actul adevărat de cultură, iar istoria națională se bucură în continuare de mare interes.

I. Tuleu
Foto: Ștefan Matyaș

(I)eseul literar-politic

La moscoviți, la moscoviți!...

Acuma, după cum ne informează oarece Agerpres, zice că tânăru nostru lup de mare a vizitat Moscova și, sigur, o fi fost iarăși impresionat de clopotul ăla uriaș de nu poate fi mișcat de la loc și de pușca aia mare a țarului, aia de-a băgat spaima-n tatari. Și, unde mai pui că, iarna nu-i ca vara! D-aia a și procedat cu mult iscusită politichie: mai dă-i încolo de tezaur și Molotov-Ribbentrop, Ioachim ăla care parcă se scrie „cu doi de b"; Basarabia și Bucovina fiind doine de jale... Că de doine ne arde nouă acuma, mai ales că moldovenii au așa un obicei că... la un colț de masă plâng și la altul cântă.

La urma urmei, s-ar putea chiar să fim și noi niște bieți moscoviți. Așa se tânguia, prin veacul al cinșpelea, un poet franțuz, decepționat de gloata pariziană care, ca lovită de streche, uită subit și de el și de Sfânta Fecioară: „E adevărat că Homerus a cerșit prin târgușoarele grecești și că Nason a murit în exil, la moscoviți". Din moment ce mie-n sută Nason e Ovidiu, poetul exilat de romani pentru că o fi fost disident, înseamnă că, mai scăzând un pic, șaptesprezece la sută (punem pariu), moscoviții suntem noi cei din vremuri. Onoare patriei, onoare marinei! Trăiască Nason și moscoviții!

Petru M. Haș

Cea din urmă premieră

Art Studio - „Deșteptarea primăverii"

Cinci argumente pentru a veni la **„Deșteptarea primăverii"** de **Frank Wedekind**, premiera trupei **Art Studio**. Unu: s-au păstrat din text doar întâlnirile dintre tineri și un singur părinte. Doi: spectacolul e foarte scurt (*6* oră). Trei: e un spectacol curat și cald. Patru: disponibilitatea celor din trupă pentru teatru. Cinci: este cel din urmă proiect cu Art Studio. Acestea au fost argumentele prezentate de **Ioan Peter** aflat în fața ultimei premiere cu trupa de elevi, după șapte ani de zile în care Art Studio a jucat 14 premiere, prima fiind, coincidență sau semn, tot „Deșteptarea primăverii". Ce urmează după Art Studio va fi, ne spune Pit, o companie în care vor juca tineri actori, studenți la teatru, elevi.

Într-o sală a **Casei de Cultură a Municipiului**, șapte adolescenți stau printre spectatori, devenind sub ochii lor personajele **„tragediei copiilor"**. Prin „Deșteptarea primăverii" fiecare s-a descoperit pe sine, i-a înțeles pe ceilalți, și, poate lucrul cel mai important, s-a dezbărat de fals, de artificial. Toți cei șapte elevi de la Art Studio - **Raluca Vermeșan, Sorina Arcereanu, Silviu Ruști, Călin Stanciu jr, Timea Farkaș, Giorgiana Țentea, Miruna Cartojan** - au mărturisit că au învățat să se asculte, să comunice, să se deschidă, să se simtă bine împreună. De aici un mod cât se poate de onest de a da viață personajelor, de aici sinceritatea lor molipsitoare.

„Deșteptarea primăverii" va avea premiera sâmbătă și duminică - 19 și 20 februarie - de la ora 19, la Casa de Cultură a Municipiului. Spectacolul se va juca apoi în fiecare sâmbătă și duminică, până în luna mai.

C. L.
Foto: Margareta Szegö

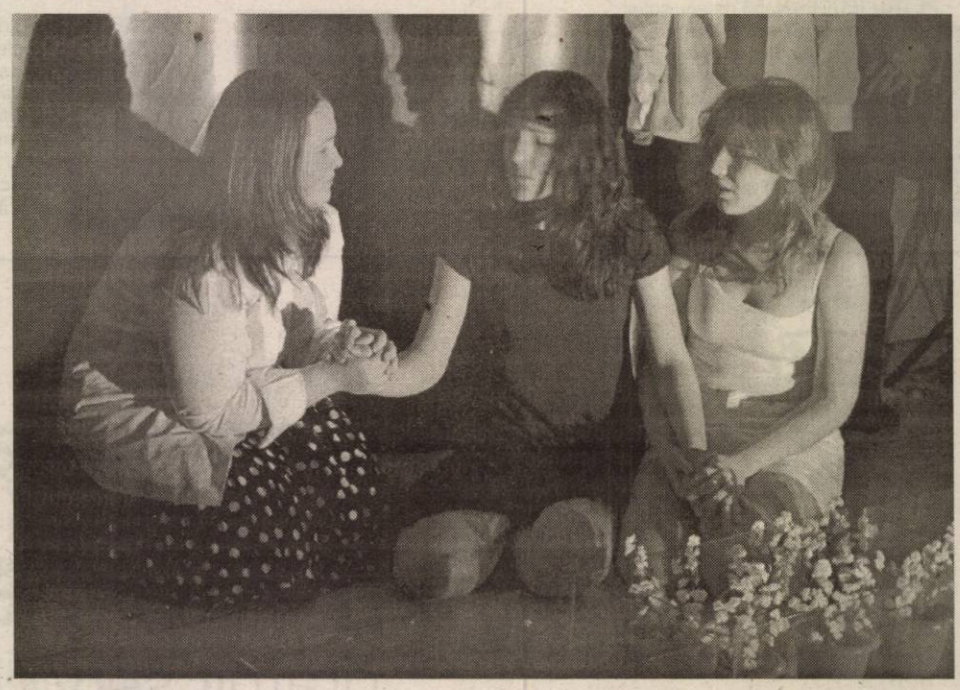

Mihai Beniuc - „un poet pe nedrept uitat"

Urmărind la unul din posturile naționale o serată literară la care participau personalități ale culturii române contemporane, emisiune în care se evoca personalitatea cu totul aparte a poetului Nichita Stănescu, un confrate de-al său originar din județul nostru, poetul Mircea Micu, reflecta, într-o cugetare tristă la provocarea formulată de inconsecvență în aprecierea valorii estetice a scriitorilor români de după Revoluția din 1989, când asistăm cu tristețe la negarea vehementă a calității operei literare realizată timp de decenii de către unii slujitori merituoși ai scrisului românesc, reflecta, așadar, „referindu-se la Mihai Beniuc, drept „un poet pe nedrept dat uitării".

Cunoscându-i opera îndeaproape, consider că spusele scriitorului și gazetarului originar din județul nostru sunt o provocare în a ne elibera de toate prejudecățile și speculațiile și că ar fi necesar să aducem cel puțin în fața tinerei generații o personalitate literară aceea a unui Mihai Beniuc, strălucit și merituos în poezia română contemporană.

Mihai Beniuc s-a născut la 20 noiembrie 1907 în localitatea Sebiș, situată pe Valea Crișului Alb, la poalele pădurii Pleșa și Dealul Mare.

Primii ani ai vieții poetului aflăm că i-a trăit „în satul de gospodari ,cu casele și ferestre mici împrejmuite de o jură vânătie și răspunzând cu câte o grădiniță de bujori, nalbă, lămâiță, busuioc și alte flori rustice. Acoperișurile caselor erau din paie ori din șindrilă, iar poarta curții era din lemn încrustat"... În uliță pe marginea satului erau plantați nuci, pruni, duzi, meri ori pănari cum le mai spune la noi salcâmurilor, iar în fața fiecărei case era o laviță, unde se adunau la „divan" vecinii. Am amintit câteva din aspectele locului natal întrucât ele nu sunt mai prejos și mai puțin tradiționale decât cele din descrierile lui Ioan Slavici și chiar Ion Creangă despre locurile copilăriei lor.

De mic aflăm că poetul s-a tras către învățătură și că „mergea de multe ori cu cărțile lui pe Dealul Mare, în pădurea către satul Ignești cunoscută sub numele de „La secție" ori la „Izitură", loc frumos pe Valea Deznei.

Într-adevăr Mihai Beniuc este dat la „școli înalte" și îl întâlnim în anul 1920 înscris la liceul Moise Nicoară din Arad. Aici îl întâlnim ca un elev destul de silitor cu un interes deosebit pentru literatură. Era în clasa a VI-a a liceului când numele lui Mihai Beniuc apare în presa literară în anul 1926, într-o revistă școlară „Laboremus". Colaborările tânărului licean la această revistă, sistată după două numere, constau într-o fidelă traducere a poeziei „Thore evening bels" („Clopote de seară") din Thomas Moore, poetul Melodiilor irlandeze și două recenzii la cărțile de poezie: „În robia lor" de Aron Cotruș, apărută în Arad în acel an și „Scut și targă" de Perpessicius.

Încurajat de succes, tânărul va trimite versuri în continuare la revista „Falanga" scoasă de Mihail Dragomirescu, sub semnătura de Tudor Arsenin.

În ianuarie 1927, Falanga publică în rubrica „Muguri" poezia „Copilul pierdut" în nota liricii sentimental-mieroase a lui Iosif: „Mă lasă, mamă bună și duioasă,/ La pieptul tău să cad, să te sărut,/ Ca-n pilda cu copilul cel pierdut/ Când după ani a revenit acasă"... Azi când mă-ntorc, sânt obosit și frânt/ Și vreau s-adorm la tine-n brațe, mamă,/ O, dulce mamă, ține-mă mai strâns./"

Pasionat cititor al lui Eminescu și Bacovia, al lui Villon, Poe, Baudelaire, al lui Heine, Petőfi și Arany, elevul literat din Arad se face cunoscut în anul 1928 prin revista „Bilete de papagal" a lui Arghezi prin cele trei poezii: „Toamna", „Cântec despre ciocârlie" și „Da capo", precum și proza „Omul exorbitant".

Între anii 1928-1931, Beniuc urmează cursurile secției de psihologie, fiind un foarte activ student al Seminarului de psihologie experimentală condus de profesorul Florian Ștefănescu Goangă. În sesiunea octombrie 1931, fiul cel mare, al lui Atanasie și Veselina Beniuc din Sebișul Aradului, la vârsta de 24 de ani era declarat licențiat în psihologie, filozofie și sociologie cu mențiunea „magna cum laude". Fiind angajat ca preparator la Institutul de psihologie experimentală din Cluj, participă la acțiuniîe Cenaclului „Dorul vremii" îndrumat de scriitorul Victor Papilian.

Adevăratul debut în literatură îl consemnăm în anul 1938 prin apariția volumului său „Cântece de pierzanie". Apariția acestui volum va anunța o activitate literară prodigioasă ce se întinde pe o perioadă de mai bine de 77 de ani și se materializează în 30 de volume de poezii. Mediul literar în care se formează personalitatea poetului este cel promovat de revistele ardelene „Abecedar" (1933), „Pagini literare" (1934) și „Țară nouă" (1939). În perioada colaborării la aceste reviste îl întâlnim în permanență pe Beniuc cu articole care aveau să clarifice misiunea intelectualului în acest context deosebit de cauze din Transilvania în perioada interbelică.

Definindu-se cu îndreptățit orgoliu „Toboșar al Timpurilor noi", poetul Mihai Beniuc, afirmă fără echivoc legătura indestructibilă dintre adevăratul scriitor și poporul său:

„Sub nici un climat să nu uiți, poete, pe cei însetați de pâine și dreptate - în sufletul lor dospește dorul de mai bine, acest vechi ortac de drum al tău".

Prof. Constantin Mnerie

Pantalonii de... sezon

Dacă dorim să ne îmbrăcăm comod și, în același timp, *trendy*, pantalonii rămân cea mai potrivită alegere; firește, în cazul în care nu dorim să optăm pentru fustă, care rămâne, întotdeauna, în top. Iată, așadar, ce modele de pantaloni se poartă în sezonul acesta:

● Pantalonii drepți!

În cazul în care avem nevoie de o ținută de birou, se potrivesc niște pantaloni drepți, din stofă sau tweed, cu o croială clasică și dungă călcată. Aceștia ne vor ajuta să fim întotdeauna prezentabile.

Dacă însă înclinăm, mai degrabă, spre stilul «casual», putem opta pentru *jeans* sau raiați drepți și cu talie joasă (pe care, cu puțină imaginație și câteva accesorii, îi putem purta la diferite ocazii). Pentru a da un plus de șarm ținutei, putem să purtăm o curea asortată cromatic cu restul vestimentației.

● Pantalonii cu manșete la vedere

Lungimea „3" a prins de minune la pantalonii din acest sezon - de la jeans și

până la cei din satin. Manșetele îndoite fac furori. Putem încerca fără probleme această tendință,

iar dacă ni se potrivește, suntem libere s-o adoptăm.

● Pantalonii largi

Pentru o ținută „casual" elegantă, nimic nu se potrivește mai bine decât o pereche de pantaloni drepți și ușor largi. Modelul nu numai că avantajează siluetele mai puțin perfecte (ascunzând, de pildă, niște coapse mai dolofane), dar și dă clasă ținutei, mai ales când este completat de un sacou ce se leagă cu fundă și de accesorii „vintage".

Pe timp de iarnă

Ritualuri de îngrijire a pielii

Ritualurile zilnice și săptămânale de îngrijire trebuie să fie în permanență adaptate schimbărilor de temperatură. Pielea dumneavoastră reacționează vizibil la capriciile atmosferice, mai ales pe timp de iarnă. Așadar, este necesar să vă modificați programul de îngrijire, pentru a fi la fel de frumoasă și atunci când mercurul termometrului a coborât mult sub zero grade Celsius. Nu știți de unde ar trebui să începeți? Nu-i nimic, am aflat noi și vă vom prezenta astăzi cele mai importante aspecte de care ar trebui să țineți cont...

Îngrijirea pielii

Dacă nu sunt respectați câțiva pași - simpli de altfel - de îngrijire și hidratare a pielii, aceasta se va usca și va fi expusă riscului îmbătrânirii premature. Folosiți, zilnic, o cremă grasă, puternic hidratantă, atât pentru ten, cât și pentru gât - multe dintre noi uităm adesea de el, dar ar trebui să știm că este primul care trădează în mod nefericit înaintarea în vârstă, întrucât primele riduri apar pe gât. De asemenea, nu uitați mâinile - chiar dacă purtați mănuși, protejați-le în fiecare zi cu un strat de cremă.

Pentru un plus de hidratare, aplicați crema pe pielea umedă, după ce ați ieșit de la duș. Porii sunt deschiși, deci epiderma va fi cu atât mai pregătită pentru „răsfățat".

Dacă tot am adus vorba despre duș, este bine să știți că în anotimpul friguros ar trebui evitate băile și dușurile prea fierbinți, mai ales cele de dimineața. Dacă apa este puțin rece, pe lângă efectul de întindere, atât de necesar pentru orice vârstă, pielea va reține mai bine umiditatea și nici șocul termic nu va mai fi atât de puternic resimțit când ieșiți din casă.

Când aplicați crema sau laptele de corp, insistați în zona coatelor și genunchilor - sunt zonele cele mai expuse riscului deshidratării.

În ceea ce privește tenul, știți probabil că hidratarea zilnică, folosind o cremă cu filtru UV, este o regulă de bază. Demachiați-vă în

fiecare seară, indiferent de cât de obosită sunteți și aplicați un strat de cremă de noapte. În timpul somnului, pielea se va hrăni și se va regenera. De asemenea, utilizați o cremă specială pentru conturul ochilor. Dacă faceți acest lucru cu regularitate, veți remarca, în timp, o diminuare substanțială a ridurilor fine care apar în jurul ochilor.

Alocați 10 minute săptămânal pentru exfolierea pielii

Dacă simțiți că pielea de pe mâini, picioare și coate se usucă des, cauza ar putea fi stratul de epidermă „moartă" de la suprafață, care poate fi îndepărtată cu ușurință, prin exfolirere. Poți folosi creme speciale pentru acasta, dar vă puteți prepara și acasă un produs exfoliant. Într-un bol, amestecați o jumătate de ceașcă de sare grunjuroasă cu o lingură de ulei de măsline și adăugați câteva picături de zeamă de grapefruit sau portocală. Aplicați amestecul rezultat în zonele menționate. Pielea va căpăta un aspect catifelat, iar dumneavoastră vă veți simți mult mai relaxată.

Evitați deshidratarea și crăparea buzelor

Multe dintre noi ne plângem că iarna buzele se usucă frecvent și sunt expuse riscului de a „crăpa", ceea ce este inconfortabil și inestetic. Evitați acest lucru, aplicând în timpul zilei un gloss hidratant, iar în timpul nopții folosiți un balsam de buze. Și buzele pot (și este recomandabil!) să fie exfoliate. E mai simplu decât credeți! Dimineața, după ce v-ați spălat pe dinți, „mângâiați-le" cu periuța umedă. Veți vedea că vor căpăta instantaneu un aspect sănătos și senzual.

Dacă efectuați tiate aceste ritualuri de îngrijire, pielea dumneavoastră va avea un aspect de invidiat!

UT ARAD **s.c. UTA s.a.** societate membră grup codlea

cu noi controlezi succesul!

Arad, Str. Poetului Nr. 1/C. Cod poștal: 310345. CUI: R 1... J02/152/1991. Capital social subscris și vărsat: 27.653.903.007 lei

SC UTA SA construiește un parc industrial dotat și organizat după standarde moderne, proiectat să asigure locație, soluții logistice și utilități unui număr de peste 100 de companii cu activitate de producție și prestări de servicii. Platforma UTA va conține și un centru de afaceri, inclusiv bănci și societăți de asigurare oferind oportunități și dinamism.

ÎN ACEST SCOP OFERIM O ȘANSĂ ȘI O PROVOCARE PENTRU URMĂTOARELE POZIȚII:

Director Departament Administrativ (cod DDA 01)

Cerințe:
- Studii superioare economice sau tehnice
- Experiență în administrarea de zone/platforme industriale, imobile
- Experiență în conducerea și coordonarea unui colectiv
- Cunoștințe foarte bune de operare PC - Microsoft Office, Internet
- O limbă străină de circulație internațională

Asistent Director Parc Industrial (cod AD 02)

Cerințe:
- Specializare: inginer profil construcții sau instalații
- Abilități operare PC: Word, Excel, Power-Point, AutoCad (nivel mediu)
- Cunoștințe limbi străine: limba engleză obligatoriu (franceză sau italiană constituie un avantaj)
- Spirit de inițiativă, capacitate de a lucra în echipă, capacitate de analiză și interese multidisciplinare

Asistent vânzări (domeniul imobiliar - cod AV 03)

Cerințe:
- Experiență în domeniul vânzărilor
- Persoană dinamică, persuasivă, spirit de inițiativă
- Bune abilități de relaționare cu clienții
- Dorința de dezvoltare personală
- Cunoștințe bune de utilizare PC
- Cunoștințe de limba engleză - nivel conversațional

Asistent manager (cod AM 04)

Cerințe:
- Studii superioare economice - tânăr absolvent
- Abilități de relaționare cu clienții
- Persoană plăcută, comunicativă, bine organizată, serioasă
- Cunoștințe de limba engleză - nivel conversațional
- Abilități operare PC - nivel mediu

Economist (cod E 05)

Cerințe:
- Studii superioare economice - tânăr absolvent
- Capacitate foarte bună de învățare
- Dorința de formare profesională
- Cunoștințe operare PC - Microsoft Office, Internet

Vă rugăm să trimiteți un CV însoțit de o scrisoare de intenție (menționați codul postului) prin fax la nr. 0257/281255 sau pe e-mail la adresa daniela.caciora@grup.codlea.ro până la data de 24.02.2005.
Numai candidații selectați vor fi contactați.

(C.790/2004)

Femina - on-line

Pentru a veni în sprijinul cititoarelor noastre exact cu răspunsurile la întrebările care le interesează, am inițiat o rubrică specială, unde acestea pot să întrebe absolut orice, din orice domeniu. La rândul nostru, vom înainta întrebările primite specialiștilor, respectiv medicilor, cosmeticienelor, pedichiuriștilor, stiliștilor, creatorilor de modă, în fine, colaboratorilor noștri din domeniile amintite (sau altele, după caz), care vor încerca să rezolve, pe cât posibil, dilemele cititoarelor noastre. Pentru asigurarea confidențialității, ne este suficient un pseudonim, alături de întrebarea sau întrebările trimise, care va fi publicat în ziar, fără divulgarea identității persoanei care ne scrie. Pentru ca fiecare dintre cititoarele ziarului nostru să poată afla răspunsuri prin intermediul acestei rubrici, vom lua în considerare si scrisorile trimise prin metoda clasică, la adresa: S.C. „Adevărul" S.R.L., Arad, B-dul Revoluției nr. 81. Adresa de e-mail la care așteptăm întrebări este: femina_adevarul@yahoo.com

● *Loredana S. întreabă:* **„Am primit un aparat cu care se întinde părul. De câte ori pe săptămână pot să-l folosesc? Nu îmi strică părul? Ce trebuie să știu despre acest aparat?"**

● **Rodica Teaha**, stilist, proprietara salonului de înfrumusețare **„Creative"**, răspunde: **„Un asemenea aparat nu trebuie folosit foarte des. El acționează prin încălzire, respectiv firele de păr se întind fiind «prinse» între două «tălpi» foarte calde, care «calcă» părul precum un fier de călcat; am explicat astfel pentru a înțelege toată lumea despre ce este vorba. Ca atare, părul se deteriorează foarte mult în cazul în care acest aparat este folosit foarte des. Este suficient să fie folosit o dată la două săptămâni. Dar, chiar și atunci, doar după ce posesoarea aparatului și-a procurat o soluție specială de protecție a părului, despre care poate afla amănunte în orice salon de înfrumusețare care se respectă. Această soluție, pe lângă faptul că ajută părul să stea întins o perioadă mai îndelungată, îl protejează și împotriva factorului termic. Mai trebuie să spun că părul ondulat (fiindcă presupun că doar cineva cu un păr ondulat sau chiar creț își dorește să folosească un astfel de aparat) este, prin natura lui, ceva mai uscat. Astfel, soluția despre care am vorbit este absolut necesară. Aș preciza**

însă un lucru foarte important. Tendințele, la ora actuală, sunt următoarele: părul întins «merge» la un păr negru sau, oricum, închis la culoare. Europa „impune", pentru acest an, un păr blond ondulat, buclat și nicidecum întins. Am spus aceste lucruri pentru că nu știu ce culoare de păr are cititoarea dumneavoastră și poate că va ține cont, dincolo de cele de mai sus, și de acest mic «amănunt»".

E. Pantea

Exploziv

„Președintele Selejan era și este în afara legilor și regulamentelor în vigoare”

● spune Dan Ghirlea, spinul din coasta AJF-Arad

Dan Ghirlea a fost primul președinte al AJF-Arad ales democratic în 1991. A renunțat la funcție câteva luni mai târziu. Din anul 2003 revine în cadrul AJF-Arad, ca vicepreședinte al Comisiei de Disciplină, numit prin hotărâre de Birou Executiv, iar după restructurările din 2004, a fost repartizat în cadrul Comisiei de Competiții, de unde - ulterior - a fost exclus, în mod abuziv. Despre acțiunile trecute și viitoare ale lui Dan Ghirlea, acest veritabil spin din coasta AJF-ului arădean, veți afla din interviul ce urmează:

– D-le Ghirlea, ce v-a determinat să reveniți în fotbalul județean după o pauză de zece ani?

– Faptul că am revenit la Arad și dorința de a-mi aduce contribuția la dezvoltarea și îmbunătățirea activității fotbalistice de pe plan județean, având în vedere antecendentele, fiind cel dintâi președinte, ales democratic în 1991. În plus, am specializarea fotbal, am jucat la juniorii UTA-ei - echipă cu care am devenit campion național în 1968, fiind coleg de generație, printre alții, cu Broșovsky, Sima, Atodiresei, Pecican și chiar, colegul dvs. Mihuța - și, mai apoi, în Divizia B, la Știința Bacău. Experiența mea în domeniu și ca metodist ani de zile la C.J.E.F.S.- Arad, cu probleme de fotbal, speram să aducă un plus în activitatea ajefeului arădean.

– Cum ați simțit că vă primesc actualii conducători ai fotbalului județean?

– Cu ostilitate, rezerve și suspiciuni. Deși au încercat în dese rânduri să mă pună pe linie moartă, afirmând că nu sunt la curent cu ultimele modificări din regulament, până la urmă au cedat și mi-au propus funcția de vicepreședinte al Comisiei de Disciplină.

– N-ați rezistat prea mult pe acest post. V-ați dovedit a fi prea incomod și ați fost înlăturat. De ce?

– Am fost înlăturat din această comisie deoarece tot timpul eram în opoziție activă, pe baza regulamentelor disciplinare în vigoare și am căutat ca toate cazurile să fie tratate cu aceeași unitate de măsură, indiferent de numele echipelor sau a conducătorilor. Toate mi s-au tras de la suspendarea protejatului jucător Lazăr și de la contestația respinsă a echipei CNM Livada, după partida pierdută (scor 3-2), cu Inter Arad, pentru o așa-zisă substituire, care nu s-a confirmat. La ambele ședințe, întâmplător, președintele Comisiei, Cornel Zăhoi, nu s-a prezentat. Astfel, s-a încercat scoaterea „castanelor din foc” cu mâna mea, lucru pe care nu l-am acceptat și, la primul prilej, am fost „promovat” în cadrul Comisiei de Competiții.

– Unde, nici aici nu ați făcut prea mulți purici...

– Așa este. Prin inițiativele mele, definitivarea regulamentului campionatelor județene, ediția în curs, a programului jocurilor, și dorința de a crea un site al instituției pentru transparență, comunicare și imagine, probabil, deranjam. Câștigam prea mult la capitolul imagine și colecționam „bile albe” în competiția cu actualii conducători. Poate nu știați, dar sistemul de promovare-retrogradare la nivelul fotbalului județean pentru acest sezon nu a fost aprobat în nici una din ședințele Biroului Executiv al AJF, și nici în Adunarea Generală anuală, fiind stabilit și aplicat în mod abuziv, după cum le-au dictat unora interesele. Identic s-a procedat și-n cazul penalităților pentru anul în curs. Spunând lucrurilor pe nume, devenind tot mai incomod și neavând nici un temei regulamentar, au apelat la o înscenare, la un abuz grosolan, pentru a scăpa de mine. Concret, mi-au reproșat după trei luni de zile, că la finala Cupei României, faza județeană aș fi adus denigrări la adresa conducerii AJF-Arad. Lucru care nu a putut fi probat până astăzi cu martori. Asta, deși m-am pus la dispoziția AJF-ului până la elucidarea cazului și luarea sancțiunilor legale, cerând prin adresă oficială să fiu declarat indisponibil. Neputând să demonstreze acuzațiile vechi de trei luni, în ședința din 24 septembrie 2004, au interpretat cererea mea de indisponibilitate cu excluderea din Comisia de Competiții, inducând în eroare atât FRF - căruia m-am adresat printr-un memoriu - cât și opinia publică. La adresele mele repetate nu am primit nici un răspuns în ceea ce privește sancțiunea dictată, martorii, probele, articolele din ROAF-ul atât de drag lui Selejan și nici nu mi s-a oferit posibilitatea legală și solicitată de a mă apăra. Din păcate, nici Federația, prin secretarul general Adalbert Kassai, nu mi-a satisfăcut cererile, lăsându-se indus în eroare de argumentele și explicațiile „amnezicilor” din beci.

– D-le profesor, ce aveți de gând să faceți? Vă lăsați păgubaș sau mergeți mai departe?

– Nu mă las, deoarece, mă simt lezat, atât moral, cât și profesional, mi-a fost pătată imaginea prin declarațiile date de ajefiști în ultimele lor conferințe de presă. Având în vedere epuizarea tuturor căilor legale de apel, mă voi adresa instanțelor extra-sportive. Spre deosebire de alții (Ologeanu, Sfârlogea, etc.), care le-au intentat proces în instanță după alegerile din 2001, unde au contestat infirmarea organelor de conducere alese de Adunarea Generală, eu contest nulitatea hotărârilor respectivei adunări din 2001, prin nerespectarea Statutului FRF, privind condițiile care trebuiesc îndeplinite pentru ocuparea funcției de președinte. În mod abuziv au fost operate modificări la statutul AJF-Arad în cea ce privește studiile și s-au exclus cerințele legate de vârstă.

– Stați puțin. Să înțelegem că actualul președinte Nicu Selejan nu ar fi avut dreptul să candideze, darmite să conducă AJF-ul? Este o afirmație gravă...

– Gravă, dar în mod categoric, reală. Și asta pentru că studiile militare ale dânsului nu sunt echivalate de Ministerul Învățământului cu studiile superioare din civilie, iar paragraful care prevede limpede că vârsta maximă a candidatului este de 60 ani a fost scos abuziv. La data alegerilor anterioare, Nicu Selejan era și este în afara legilor și regulamentelor fotbalistice în vigoare, având 71 de ani.

– Cum se poate una ca asta, mai ales, că septuagenarul Selejan și-a anunțat intenția de a mai candida pentru un mandat. Chiar nimeni nu cunoaște aceste prevederi?

– La timpul respectiv, aceste „amănunte” statutare nu au fost cunoscute de către președinții cluburilor cu drept de vot și nici de contestatarii ulteriori ai alegerilor. Ca dovadă, că în toate celelalte județe pe scaunul de președinte stau oameni cu studii superioare și care întrunesc și condițiile legate de vârstă.

– D-le Ghirlea, nu v-ați ascuns intenția de a candida la președinția AJF-Arad, la alegerile din decembrie 2005. Credeți că veți reuși blocarea candidaturii actualului președinte? Veți fi acceptat drept candidat, având în vedere faptul că nu aveți în ultimii patru

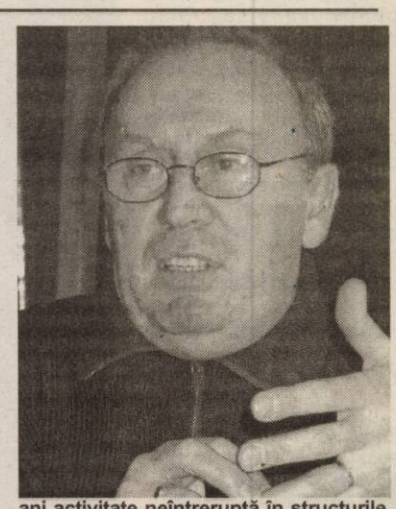

ani activitate neîntreruptă în structurile AJF-ului?

– Să vă răspund pe rând. În mod cert voi reuși să-l elimin regulamentar și definitiv din cursă pe N. Selejan, pentru că voi uza de toate căile regulamentare aflate în vigoare. Apoi, acea condiție despre care dvs. vorbiți, în care faceți referire la ultimii patru ani este abrogată în noul statut impus de FRF, intrat în vigoare cu data de 15 martie 2004, la art. 34, aliniatul 4, așa că, nu văd nici un impediment pentru a mi se aproba dosarul de candidatură.

– Cu ce argumente forte vă veți prezenta în fața alegătorilor pentru a obține președinția AJF-Arad?

– Cu profesionalismul echipei pe care am format-o, a experienței și pregătirii sportive și nu numai, superioară actualilor ajefiști, a credibilității morale și nu în ultimul rând, a programului strategic de dezvoltare, care va fi mult mai atractiv. Vom urmări, cu oameni mai puțini, și mai competenți, independenți financiar și incoruptibili - cooptați în Comisiile de specialitate - să asigurăm o transparență totală, asupra măsurilor luate și a întregii activități. În plus, fondurile provenite de la asociații vor fi folosite pentru instruire, pregătire și dezvoltarea bazelor sportive și a centrelor de copii și juniori și nu pentru completarea unor pensii și mărirea nejustificată a fondurilor instituției.

– Vă mulțumim și așteptăm cu interes rezultatele procesului pe care îl veți deschide împotriva actualilor șefi din fotbalul județean.

Daniel Scridon

Albe și negre

Rarități

Rar ne este dat să consemnăm despre oameni care pun onoarea mai presus de orice. În aceste vremuri, parcă interminabile, de tranziție, când toți fugim după un loc de muncă ori o poziție socială privilegiată, este o „minune” să întâlnești și astfel de oameni.

Gestul lui Ovidiu Păcurariu de a renunța la orice colaborare cu ACU Goldiș - unde a fost omul bun la toate: organizator de competiții, ofițer de presă, purtător de cuvânt - din pricina amatorismului unora dintre conducători, rămâne singular în peisajul fotbalului arădean. Totul a pornit de la un banal meci amical. Conform programului întocmit de nea Ovi - cum este respectat de mai tinerii colegi de breaslă - sâmbătă, 12 februarie, studenții arădeni ar fi trebuit să joace un amical la Timișoara, cu Hexe Jebel, dar cineva din conducere a găsit de cuviință să decline această partidă, în favoarea unui (nou) test cu UTA. „Ruptura” dintre părți a intervenit tocmai din acest motiv. Pentru faptul că oficialii din „Banu Mărăcine” s-au dezis de înțelegerea prealabilă cu divizionara C - Timiș, punându-l într-o lumină negativă pe cel care a aranjat meciul și a întocmit întreg programul jocurilor de verificare.

Deși altul ar fi „tunat și fulgerat”, fostul intermediar între presă și club s-a dovedit a fi cumpătat în motivarea deciziei luate: „Am activat benevol la acest club, am acceptat și amatorismul unora, dar, de la un timp, am constatat cu stupoare că una zicem și alta facem. Ori nu puteam să-mi terfelesc la infinit cuvântul dat, să-mi pătez imaginea”.

Nu ne rămâne decât să aplaudăm verticalitatea gestului lui O. Păcurariu, un om care pune mai mare preț pe onoare, decât pe o funcție într-un club de Divizia B. Mai rar așa ceva ...

Daniel Scridon

Șoc la Polivalentă: vine Dinamo!

Baschetbaliștii petroliști vor să facă un meci memorabil

West Petrom Arad primește, mâine, vizita unei grupări superioare, valoroase, care sezonul acesta se bate, alături de Asesoft, pentru laurii naționali. Echipă omogenă, fapt dovedit în campionatele trecute (când ai noștri se aflau, totuși, într-o altă situație, mult mai bună), Dinamo pășește pe suprafața Polivalentei ca fiind o favorită indiscutabilă. Confruntarea pare dezechilibrată din start, comparația cu sibienii, depășiți la Arad, nefiind cea mai potrivită deoarece bucureștenii sunt o „nucă” tare de tot. Oricum, elanul arădenilor nu trebuie astfel tăiat, cu atât mai mult cu cât ei sunt acum pe val, înregistrând trei succese consecutive. Lucru lăudabil, în special dacă ținem cont de problemele financiare ale clubului, nereflectate, din fericire, în abnegația și rezultatele băieților.

Așa cum este normal să se întâmple, țelul prioritar al jocului este o evoluție notabilă a West Petromului. Reiese aceasta și din declarația directorului tehnic Emeric Davidhazy: „Nădăjduim să facem un meci bun, luând în considerare forța partenerului de întrecere. Intenția noastră este să luptăm și să ne ridicăm la nivelul adversarului întâlnit. Ne-ar ajuta mult dacă spectatorii ar umple tribunele sălii și ne-ar încuraja pe toată durata disputei”. O măsură binevenită în vederea afluenței suporterilor la cuplajul baschetbalistic, este că aceștia vor putea intra liber, fără a plăti bilet, la ambele meciuri.

Gazdele au un singur indisponibil, pe motiv de accidentare, în persoana lui Pașca. Alți doi-trei jucători, care au acuzat ușoare probleme de sănătate, sunt complet restabiliți. Dincolo, în tabăra dinamovistă, interesantă de urmărit va fi, din nou, reîntâlnirea lui Marjanovic cu fanii locali, întâlnire care obișnuiește să fie frumoasă, caldă.

Partida programată cu începere de la ora 18 este arbitrată de Marian Oprea (Brașov) și Laurențiu Grigoraș (Buzău). Oficiile de comisar F.R.B. revin bucureșteanului Ion Olaru.

Adrian Hărțău

Fotbal - Cupa UEFA

Miercuri seară au avut loc primele partide din cadrul 16-imilor de finală ale Cupei UEFA, la fotbal. Pe noi ne-a interesat în mod deosebit evoluția Stelei din jocul de la Valencia. Elevii lui Walter Zenga au fost învinși, din două faze fixe, scor 2-0 și păstrează doar șanse minime de accedere în optimi. Iată rezultatele înregistrate:

Șahtior Donețk - Schalke 04 1-1; Ajax Amsterdam - Auxerre 1-0; AC Parma - VFB Stuttgart 0-0; Panathinaikos Atene - FC Sevilla 1-0; Partizan Belgrad - Dnepr 2-2; Valencia - Steaua 2-0; Sporting Lisabona - Feyenoord 2-1. Partida Austria Viena - Atletico Bilbao a fost amânată din cauza condițiilor meteo nefavorabile.

D. S.

Programul competițiilor

● **Baschet.** Sâmbătă, la Sala Sporturilor „Victoria” se dispută meciurile după următorul program:

● **ora 16, BC ICIM Arad-Someș Tiger Dej (Divizia A feminin)**

● **ora 18, West Petrom Arad - Dinamo Erbașu București (Divizia A masculin)**

● **Sâmbătă, ora 15,30, la Sala Decebal: UAV West Petrom II - Liceul KSE Tg. Secuiesc (Divizia B, masculin)**

● **Handbal.** Sâmbătă, ora 12,30, la Sala Sporturilor „Victoria”, are loc meciul: **HC Arad-SC Cuarț Baia Mare (Divizia A masculin).**

● **Judo.** Duminică, ora 19, la Sala Sporturilor „Victoria”, se desfășoară finala Campionatului Național individual de judo pentru juniori II M+F.

● **Tir cu arcul.** Vineri și sâmbătă, de la ora 10, în sala de sport a orașului Lipova are loc Campionatul Național de sală de tir cu arcul.

Baschet feminin

Reabilitare, însă în compania unei echipe inferioare

Mâine, de la ora 16, B. C. ICIM - Someșul Dej

Săptămâna precedentă, baschetbalistele de la ICIM ar fi trebuit să se pregătească pentru duelul cu Olimpia București cum știu ele mai bine. Miza era mare, un succes păstrând șanse în vederea ocupării poziției a patra înainte de intrarea în play-off. Numai că s-a bătut un drum degeaba până în Capitală, fiindcă echipa arădeană nici nu a contat în joc. Mai mult, a reușit cinci puncte în zece minute sau a beneficiat de aportul unor pivoți, care au făcut doar act de prezență pe teren, izbutind să înscrie împreună șase puncte. Și uite așa, cel mai probabil, locul pe care va încheia B. C. ICIM sezonul regulat este șase. Ar fi fost bine ca mâine fetele pregătite de Dan Moraru să întâlnească Universitatea Cluj - pe care o vor înfrunta runda viitoare - pentru ca reabilitarea să nu se producă în compania Someșului Dej **(mâine, de la ora 16, la Sala Sporturilor „Victoria”)**, echipă de care gazdele vor trece fără să întâmpine vreun obstacol. Însă, fetele vor avea ocazia să dovedească că meciul de la București a fost o întâmplare ori că evoluția lor este în progres. Vor urma, se știe, dueluri cu toate formațiile situate în partea superioară a clasamentului.

Adela Ciolocoi

providing the future
rds

Romania Data Systems, unul dintre cei mai mari operatori de telecomunicații și acces Internet din România

angajează personal la filiala Arad, pentru următoarele posturi :

REPREZENTANT VÂNZĂRI / BUSINESS

RESPONSABILITĂȚI PRINCIPALE:
- Prezentarea produselor și serviciilor RDS pentru potențiali clienți, în special firme
- Încheierea de contracte de telefonie fixă și internet

CERINȚE:
- Studii superioare de specialitate (se acceptă și ani terminali)
- Experiență in vânzări și activități de marketing
- Cunoașterea temeinică a pieței locale
- Cunoștințe operare PC (Office, Internet)
- Spirit de analiză și inițiativă
- Sociabilitate, responsabilitate, muncă în echipă
- Cunoștinte de limba engleză. Cunoașterea altor limbi străine reprezintă un avantaj.
- Permis de conducere - reprezintă un avantaj

ASISTENT VÂNZĂRI / PROCESARE

RESPONSABILITĂȚI PRINCIPALE:
- Procesarea documentelor interne pentru clienții de Internet și telefonie
- Întocmirea de rapoarte, statistici interne

CERINȚE:
- Cunoștințe operare PC (Office, Internet, baze de date)
- Experiența în munca de procesare a documentelor
- Atenție la detalii, responsabilitate, muncă în echipă
- Disponibilitate pentru program în 2 schimburi
- Cunoștinte de limba engleză, studii superioare
- constiuie un avantaj

ASISTENT TEHNIC/ PROCESARE

RESPONSABILITĂȚI PRINCIPALE:
- Activarea serviciilor de telefonie fixă la clienți
- Procesarea documentelor interne din punct de vedere tehnic

CERINȚE:
- Cunoștințe operare PC (Office, Internet, baze de date)
- Experiență în munca de procesare a documentelor
- Atenție la detalii, responsabilitate, muncă în echipă
- Disponibilitate pentru program în 2 schimburi
- Cunoștinte de limba engleză, studii superioare
- reprezintă un avantaj

ASISTENT VÂNZĂRI/ SECRETARIAT

RESPONSABILITĂȚI PRINCIPALE:
- Preluarea apelurilor telefonice de la clienți
- Întocmirea de rapoarte, statistici interne

CERINȚE:
- Cunoștințe operare PC (Office, Internet)
- Experiență în activități de secretariat
- Comunicativitate, seriozitate, amabilitate
- Cunoștințe de limbă engleză constituie un avantaj

INGINER / TEHNICIAN ELECTRONIST

RESPONSABILITĂȚI PRINCIPALE:
- Dezvoltarea rețelei de comunicații de date și telefonie

CERINȚE:
- Studii superioare de specialitate absolvite sau student la facultate cu profil tehnic
- Experiență în domeniu constituie un avantaj
- Cunoștințe operare PC
- Comunicativitate, spirit de observație, capacitate de sinteză, muncă în echipă
- Responsabilitate, abilitatea de a asimila noi cunoștinte
- Carnet de conducere, stagiu militar satisfăcut reprezintă un avantaj

(c. 344/2004)

Persoanele interesate sunt rugate să trimită un CV și o scrisoare de intenție, cu specificare expresă a postului dorit, până la data de 25 februarie 2005 la e-mailul angajari@rdsar.ro sau la faxul 0257/228201. Doar persoanele selectate vor fi contactate pentru un interviu.

Important pentru dumneavoastră

„MUREȘUL" COOPERATIVA DE CREDIT ARAD

VĂ OFERĂ noi posibilități de economisire atractive și foarte avantajoase

prin

CERTIFICATELE DE DEPOZIT CU DOBÂNDĂ FIXĂ

CU PLATA DOBÂNZII LUNAR SAU ANTICIPAT

La depunerile pe termen de 90 de zile dobânda este **17%** pe an
La depunerile pe termen de 180 de zile dobânda este **18%** pe an
Depozitele dvs. sunt garantate prin Fondul de Garantare a depozitelor în sistemul bancar.

VĂ AȘTEPTĂM la sediul central din Arad, Calea Timișorii, nr. 48 și la punctele de lucru:

Punct de lucru nr. 1 în Arad, Bd. I. Maniu, nr. 20
Punct de lucru nr. 2 în Arad, Bd. Revoluției, nr. 50
Punct de lucru nr. 3 în com. Vladimirescu, str. Progresului, nr. 87-89
Punct de lucru nr. 4 în com.Pecica, nr. 1470, bl. C1
Punct de lucru nr. 5 în oraș Curtici str. Revoluției, nr. 51-53
Punct de lucru nr. 8 în com.Șeitin, str. Revoluției, nr. 45
Punct de lucru nr. 9 în com.Șemlac, bloc - parter
Punct de lucru nr. 10 în com.Șiria, str. Regiment 85 Infanterie, nr. 184
Punct de lucru nr. 11 în com. Vinga, nr. 117

(c. 722/2003)

S.C. Ditre International SRL

ANGAJEAZĂ

1 CROITOR ÎN PIELE CALIFICAT

Se oferă salarizare avantajoasă, bonuri de masă, transport gratuit.

INFORMAȚII LA NR. DE TELEFON 0257/216.610
sau la sediul societății, respectiv Zona Industrială N-V, DN7, vis a vis de S.C. Laguna Light SRL. (com./02.2005)

Teba Industries
www.tebaindustries.com

ANGAJEAZĂ:

Magazionere pentru depozit îmbrăcăminte copii;

OFERIM: ▪ salarizare atractivă; ▪ tichete de masă;

PERSOANELE INTERESATE SE VOR PREZENTA
la sediul societății din **Arad, Str. Patria nr. 14**
INFORMAȚII SUPLIMENTARE la TEL. 0257 / 280.343.

(com./02.2005)

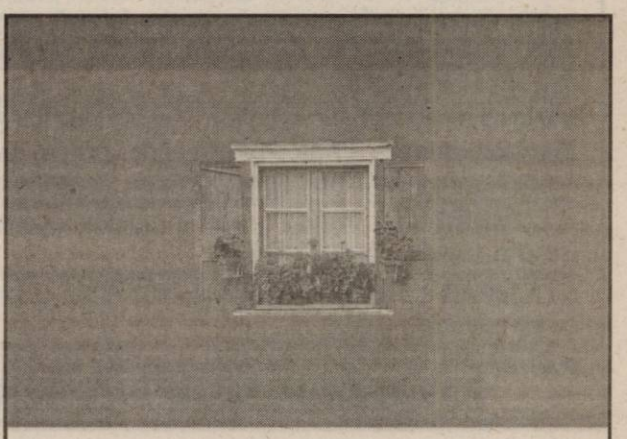

Domenia Credit
Creditul Ipotecar Româno-American

Specialistul creditelor ipotecare acum și în Arad

Domenia Credit îți dă acces la soluții de creditare adecvate nevoilor tale pentru:
- ACHIZIȚIE
- RENOVARE / FINISAJ
- CONSTRUIRE

de locuință cu destinația de reședință SAU **achiziție de teren** pentru construirea de locuință, în Arad, Timișoara și zonele învecinate.

Avantajele noastre:
- aprobări rapide
- flexibilitate mare în calculul veniturilor
- **se acceptă lucrări în regie proprie pentru renovare și construcție**
- nu este necesară identificarea locuinței înainte de solicitarea creditului

Contact Arad: în fiecare zi de luni
Bd. Decebal nr. 9, Hotel Arad, Sala de protocol
Telefon: 0723-986-930

Contact Timisoara: Str. Take Ionescu nr. 22
Telefon: 0256-431-174, e-mail: timisoara@domenia.ro

Vizitează și www.domenia.ro pentru precalificare on-line.

(3710033)

S.C. MERA S.R.L.

Execută și montează

- Tâmplărie PVC REHAU cu 3, 4, și 5 camere de izolare termică și fonică
- Tâmplărie aluminiu cu și fără barieră termică, cu geam termopan

Contact: Calea Iuliu Maniu nr. 34, ap. 1
Tel./fax: 0257-228.289; 0744-697.013
E-mail: office@mera.ro Web: www.mera.ro

(3709917)

AUGSBURG INTERNATIONAL

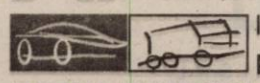

Importator si distribuitor piese auto si accesorii

TOTUL PENTRU MASINA TA ...
doreste marirea echipei sale de lucru cu:

REPREZENTANT VANZARI
Zona ARAD, TIMIS, CARAS-SEVERIN

Responsabilitati:
-mentinerea si imbunatatirea portofoliului de clienti;
-implementarea strategiilor de vanzare;
-negociere de contracte;
-urmarirea incasarilor conform politicilor comerciale ale companiei;
-intocmirea repoartelor periodice.

Cerinte:
-abilitati de comunicare/negociere;
-experienta relevanta in vanzari;
-studii de specialiate (Facultatea de Transporturi, sectia Autovehicule Rutiere constituie un avantaj);
-capacitate de analiza si sinteza;
-permis de conducere;
-cunostinte operare PC.

Oferim:
Oportunitatea realizarii unei cariere profesionale, sansa de a lucra in cadrul unei echipe de profesionisti, pachet salarial atractiv.

Trimiteti CV si scrisoare de intentie la:
E-mail: ResurseUmane@augsburg.ro
Tel.: 021/434 92 40

(com./02.2005)

Companie distribuție națională tehnică de calcul și birotică

angajează

șef serviciu financiar-contabil

cod: AR-004

se oferă salar atractiv, lucru în mediu tânăr și dinamic, posibilități de dezvoltare personală și promovare în cadrul grupului.

se solicită studii de specialitate, experiență în contabilitate, atitudine pozitivă, atenție la detalii și rezistență la stress. Cunoștințe de operare în programe sau sisteme informatice economice constituie avantaj.

Vă rugam trimiteți cv și scrisoare de intenție la mail resurse.umane@netcenter.ro sau la fax 0257-368659.
Informatii suplimentare la mail resurse.umane@netcenter.ro sau la telefon 0257-368.661.

(07894110)

ASITRANS ASIGURĂRI

ANGAJEAZĂ
INSPECTOR DE ASIGURĂRI

Descrierea postului:
- Dezvoltarea vânzărilor directe și pe canalul agenți/brokeri

Cerințe:
- Experiență în asigurări minimum 2 ani
- Atitudine proactivă, inițiative
- Aptitudini foarte bune de prezentare, negociere și relaționare
- Portofoliul reprezintă un avantaj major
- Deschidere pentru activitatea în echipă
- Permis de conducere categoria B

Se oferă:
- Pachet salarial motivant
- Posibilitatea dezvoltării unei cariere de succes

CV-urile însoțite de scrisoare de intenție vor fi trimise la adresa arl@asitrans.ro sau la fax nr: 0257-255 057 până pe data de 01.03.2005

Doar candidații a căror CV-uri corespund cerințelor ASITRANS vor fi contactați.
Se asigură confidențialitate

(C.A.357/2004)

PIASTRELLE

IMPORTATOR DIRECT ITALIA - SPANIA

LUGOJ VINDE en-gros și en-detail

toate tipurile de gresie și faianță

ARAD, CALEA TIMISORII 50
TELEFON 287.630
CALEA RADNEI 198-200
TELEFON 369.133

PREȚURI fără concurență.

Nu mai pierdeți vremea, VENIȚI DIRECT LA NOI!

(C.1119/2005)

GABOR PROFILE

ARAD - str. MĂLIN nr. 3
TEL/FAX 0257 349.848
MOBIL 0788 436.841/2
www.gabor-profile.go.ro

PORȚI GARDURI BALUSTRADE
din profile de aluminiu vopsite în câmp electrostatic

S-A TERMINAT CU RUGINA!

Vânzare în RATE

calitate austriacă, design personalizat, culoarea visată

■ **VÂND** teren intravilan pe centură, 3,9 ha. Pe care sunt 9 hale a 1250 mp/hală (din cărămidă cu acoperiș quesoane), 300 mp. spațiu pentru birouri. Utilități existente.

■ **OFER spații** pentru închiriere 25 buc. hale la prețul de 0,5 Euro/mp, în spate la sere pe șoseaua Arad-Curtici, la 500 m de intersecție, hale de la 1200 la 1800 mp. Utilități existente.

■ **VÂND/ÎNCHIRIEZ** abator palmipede în loc. Pecica (lângă gară) S construită 2400 mp S aferentă 10.000 mp cu toate utilitățile existente.

■ **ÎNCHIRIEZ** în vama Nădlac, teren pentru case schimb valutar, asigurări carte verde. Concesionez teren pentru construcții de hale, sere. S 15.000 mp.

■ **ÎNCHIRIEZ** în cartierul Alfa, 20 mese piață cu 60 euro/lună/buc.

■ **ÎNCHIRIEZ** în vama Nădlac la 50 m de vamă, bazine și instalație pentru vânzare carburanți.

■ **VÂND** în Cartierul de Vest 2 case în roșu, S utilă 250 mp/casa, preț 35.000 euro/buc.

■ **ÎNCHIRIEZ** standuri comerciale în Market Jackson, din cartierul Alfa.

■ **VÂND** 26 de ha teren intravilan, trup izolat la 5 km de centru Arad, pe șoseaua Arad-Nădlac, toate utilitățile.

■ **VÂND** 2 buldozere S 1500 cu lamă de 4 m. Preț 6000 euro/buc.

■ **VÂND** excavator cu cupă de 0,6, proveniență Germania. Preț 7000 euro.

■ **VÂND** stație betoane, CEDOMAL, în stare de funcționare, preț 15.000 euro.

■ **ÎNCHIRIEZ** 3 hale pentru creșterea vacilor 2.800 mp/grajd, cântar basculă, spațiu depozitare furaje, spațiu pentru fabrică nutrețuri concentrate și spațiu abatorizare+birouri. Preț 0,9 euro/mp. Utilități complete, situat la 0,5 km de Arad în drumul spre Curtici.

■ **VÂND** 8 hale (S hala, 1240 mp + spațiu birouri h 3,5 m, l = 12 m, L = 100 m) Suprafața aferentă 3,7 ha. Posibilitate de vânzare pe bucăți, situată pe șoseaua Arad-Oradea la 800 m de sensul giratoriu pe partea stângă a drumului.

■ **CUMPĂR** teren agricol grupat în parcele cuprinse între 3-50 ha. în zona Zimand, Livada, Sânleani, Pecica.

■ **CUMPĂR** teren în suprafață de 4000-5000 euro pe Calea Radnei, Grădiște cu front stradal.

■ **CUMPĂR** teren cu front stradal, suprafața 4000-5000 mp. pe Calea Timișorii.

TELEFOANE 280.776, 283.811.

(c.998/2004)

Grupul Școlar de Arte și Meserii „Spiru Haret" Arad

face înscrieri în vederea organizării cursurilor de calificare pentru adulți la următoarele meserii:

- **Coafor**
- **Frizer**
- **Manichiurist-pedichiurist**
- **Mecanic auto**
- **Electrician auto**
- **Ospătar(chelner) vânzător în unități de alimentație**
- **Vânzător mărfuri nealimentare**
- **Vânzător mărfuri alimentare**
- **Bucătar**

Înscrierile se fac zilnic la secretariatul școlii din str. Emil Girleanu nr. 1, Arad.
INFORMAȚII SUPLIMENTARE LA TELEFON **280.967.**

(0789376)

HOTELUL
Codru Moma
MONEASA
Oferă
prin baza tehnico-materială și personalul calificat

- *condiții foarte bune de cazare*
- *masă*
- *tratament balnear*
- *recuperare*

Relații la telefoanele
0257 / 313.134
0257 / 313.170

(0789399)

Alege cu cap!
Fiecare conectare e câștigătoare!!!!

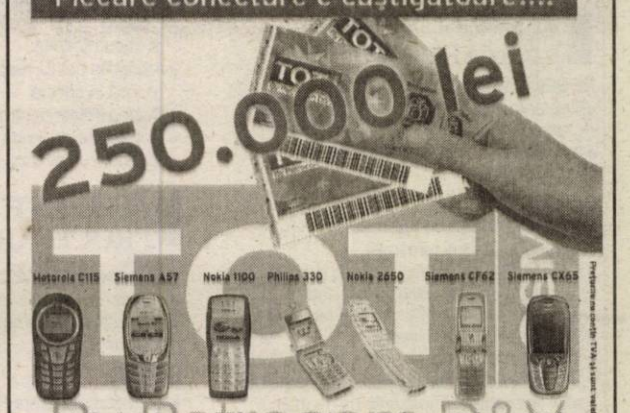

OFERTA CONNEX
La Connex ai numai avantaje!
- 6 luni de reducere: 4 USD abonament lunar în loc de 7 USD
- 60 minute gratuite lunar*
- 5 cenți/minut, orice destinație națională, prin activarea gratuită a unei eXtraopțiuni Connex, pentru primele 12 luni
- 20 minute naționale gratuite lunar, pe viață**

În plus, ai 12 USD în puncte de lolalitate și primești lunar gratuit 25 mesaje scrise și 50 mesaje multimedia, în primele 3 luni.

Detalii în magazine.
*Ofertă valabilă până la 31 martie pentru abonamentele Connex Numere Favorite, Connex Ore Favorite; pentru Connex Standard+25, ai 25 minute naționale incluse lunar.
**Ofertă regională valabilă în județele: Arad, Sibiu, Cluj, Iași, Suceava, Bacău, Bihor

ARAD
B-dul Unirii nr.1-3, tel. 0726 116 069
Complex Comercial Jaguari
Str. Aurel Vlaicu nr. 41-43, tel. 0727 430 032

TOT By Petrocom D&V
DEALER CONNEX

(com./02.2005)

PROGES
pentru amenajări interioare

str. Dorobanți nr.55
tel.: 282.021

PARCHET LAMINAT
149.000 lei/mp*

LAMBRRIU LAMINAT
131.000 lei/mp*

(c.1068/2005)

Vino printre cei mai buni

McDonald's™ caută Lucrător în restaurant

Îți oferim șansa să ni te alături! Dacă ești ambițios, dinamic, gata să demonstrezi ce poți, vino să lucrezi în echipa noastră!

Te așteaptă un mediu motivant, un program flexibil și colegi dornici să-ți transmită experiența acumulată în cadrul unei companii multinaționale!

Te așteptăm printre noi!

©2005 McDonald's Corporation

i'm lovin' it.

Trimite CV-ul tău, până la 31 martie 2005, cu mențiunea "Lucrător" la McDonald's Bulevard Arad, B-dul Revoluției nr. 78, Arad, fax: 254 114.

(com./02.2005)

MASCHIO GASPARDO

S.C MASCHIO GASPARDO ROMANIA S.R.L.

lider mondial in productia de masini si utilaje agricole

A N G A J E A Z A

pentru fabrica sa din localitatea Chisineu-Cris:

◆ INGINERI MECANICI (departamentul tehnic)

Cerinte:
- studii superioare tehnice în domeniul mecanic
- cunostinte de desen 2D si 3D
- cunostinte de limba engleză sau italiană constituie un avantaj

◆ RESPONSABIL DEPARTAMENT ASISTENTA TEHNICĂ

Cerinte:
- studii superioare mecanice sau agricole
- operare PC
- cunostinte de limba italiană
- experientă în domeniul agricol

◆ PERSONAL ASISTENTĂ TEHNICĂ

Cerinte:
- operare PC
- experientă în domeniul mecanic
- permis de conducere auto categ B

◆ SUDORI

◆ LĂCĂTUSI

SE OFERĂ un pachet salarial atractiv si transport gratuit pentru persoanele din Arad.
Persoanele interesate sunt rugate să trimită un Curriculum Vitae cu fotografie la nr de fax 0257-307040 sau pe e-mail la maschio@maschio.ro sau personal la sediul firmei din localitatea Chisineu-Cris, strada Înfrătirii, f.n.
Pentru mai multe detalii sunati la 0257-307030 de luni până vineri de la 8-17.

(COM./02.2005)

PERPETUUM

angajează pentru Departamentul Mocheta

Reprezentant zonal de Vânzări

pentru zona **Arad, Timiș, Caraș-Severin, Hunedoara**

RESPONSABILITĂȚI PRINCIPALE:
- Crearea și dezvoltarea portofoliului de clienți în zona arondată;
- Implementarea strategiei de vânzări în teritoriu;

CERINȚE:
- Experiența în vânzări: minimum 1 an;
- Permis de conducere categoria B: minimum 1 an;
- Spirit tehnic;
- Domiciliul stabil în Arad sau Timișoara.

SE OFERĂ: condiții atrăgătoare de salarizare, mașină, telefon, precum și posibilități de afirmare profesională.

DACĂ EȘTI O PERSOANĂ DINAMICĂ ȘI ORGANIZATĂ, cu spirit competitiv; cu dorință de afirmare profesională, atunci **te așteptăm cu un C.V., cu menționarea postului la:**
Fax: 0264-594.700, 594.701 E-mail: cariere@perpetuum.ro
RELAȚII SUPLIMENTARE LA TELEFON: 0264-594.700; 0743.098.428

(com./02.2005)

Deutsches Unternehmen in Arad

sucht fuer die Verstaerkung seiner Konstruktionsabteilung junge Maschinenbauingenieure

Profil:
Konstruktion Stanzwerkzeuge, Spritzgussformen Die Einschulung in Deutschland. Deutschkentnisse sind vorteilhaft.

Kontakt: henger@ccisv.ro

(com. 02/2005)

S.C. DIALMA S.R.L. Arad, str. Câmpul Liniștii nr. 1 (în curte cu Vama Arad), tel. 306.033

Angajează:
- **CONFECȚIONERE și CONFECȚIONERI calificați pentru mașini de cusut**
- **PERSOANE doritoare să învețe meseria de confecționer textil**

Asigurăm:
- salarizare stimulativă
- condiții de lucru la nivel occidental (climatizare)
- tichete de masă
- transport gratuit de la UTA la fabrică și retur
- plata abonamentelor de transport pentru cei din județ
- asistență medicală gratuită la sediul firmei

GARANTĂM locuri de muncă și câștiguri sigure, într-un singur schimb.

(c.1045/2005)

S.C. AMATEX S.A. firmă germană cu sediul în Sânleani 375, jud. Arad, producătoare de confecții din tricot pentru copii

ANGAJEAZĂ
CONFECȚIONERE
cu și fără calificare

SE OFERĂ *condiții de muncă la standarde occidentale, transport din Arad asigurat, tichete de masă și salarizare deosebită.*

Informații de luni până vineri între orele 7,00 și 15,30 la tel. 270.702, 270.703, 256.618, 0357-101.220.

(3710049)

MATROS PARCHET SI ACCESORII
Magazin SPECIALIZAT
Garanția Calității 10 ANI
ORADEA - BUCURESTI - BAIA MARE - TIMISOARA - CLUJ NAPOCA - NEGRESTI OAS - BISTRITA - ARAD - BEIUS
(c.921/2004)

Promoție de iarnă!

PARCHET LAMINAT de la 139.999* Lei
* fără TVA

Str Aurel Vlaicu Nr.28 - 32, Tel/Fax: 0257 - 349.888
(lângă stadionul UTA, fosta scoală de soferi)

Mercedes-Benz AutoSchunn Partener autorizat DaimlerChrysler Arad / Hunedoara

Organizeaza interviu pentru ocuparea postului de:

REFERENT MARKETING

Cerinte:
Absolvent studii superioare economice;
Experienta in domeniu - minim 2 ani;
Excelente abilitati de utilizare PC;
Seriozitate, devotament, flexibilitate;
Cunoasterea limbii germane sau engleze - prezinta avantaj.

Oferim:
Oportunitatea de a lucra pentru o marca de exceptie, in cadrul unei echipe tinere;
Conditii deosebite de munca si salarizare.

Candidatul ideal va impartasi filosofia Mercedes-Benz:
CALITATE, PASIUNE, PERFECTIUNE

CV-ul si scrisoarea de intentie se depun la sediul firmei sau prin e-mail la adresa alina.sighete@auto-schunn.ro.
Numai persoanele selectate vor fi anuntate telefonic.

AutoSchunn Micalaca Est DN 7 FN*tel/fax:0257/286680, 281474

(c.1100/2005)

BANCA COMERCIALA ROMANA

oferă :

agentilor economici, **finantare în regim de factoring**, în lei si valută, pentru creantele comerciale materializate în facturi provenite din livrări de mărfuri, executări de lucrări si prestări de servicii la intern/extern.

Câteva dintre **avantajele** serviciilor de **factoring** sunt:

- plata creantelor înainte de scadentă, încasarea la „termen" transformându-se în încasare la „vedere" ;
- perioada de obtinere a lichiditătii este mai scurtă decât în cazul obtinerii unui credit;
- nu sunt necesare garantii materiale;
- documentatie simplă si usor de întocmit;
- costuri reduse .

Informatii suplimentare se pot obtine la unitătile teritoriale din judet sau la adresa :

www.bcr.ro

(c.18/2005)

In the business of being the best

BE PART OF OUR SUCCESS

Alcoa Fujikura Ltd. (AFL) - www.aflauto.com - is a joint venture between US-based Alcoa, www.alcoa.com, the worldwide market leader in the aluminum industry, and Japanese wire and cable maker Fujikura. AFL's automotive division manufactures wire harnesses used in automotive electrical distribution systems for customers like Ford, Audi and Volkswagen in the Southwestern part of Romania. The company started its Romanian operations in 2002 as greenfield investments. Currently employs more than 2500 people and has significant future growth plans.

PROGRAMATOR PRODUCȚIE

Responsabilități:
- Coordonarea producției în functie de cerințele clientului;
- Programarea livrărilor și supravegherea lor continuă;
- Întocmirea documentelor de prognoză pe termen lung.

Cerințe:
- Colegiu sau studii superioare;
- Experiență minim 1 an într-un departament de logistică;
- Bune cunoștințe operare PC (MS Office);
- Cunoștințe bune de limba engleză (limba germană constituie avantaj)
- Persoană responsabilă, bun organizator și coordonator.

CONTABIL

Responsabilități:
- Evidența documentelor de casă și bănci, contabilizare clienți;
- Evidența stocurilor de materiale consumabile si piese de schimb;
- Analiza situațiilor financiar contabile.

Cerințe:
- Studii superioare economice;
- Mimim 3 ani experiență într-un departament financiar-contabil intr-o firma similara sau firmă de contabilitate ;
- Bune cunoștințe operare PC (Excel, Oracle Applications constituie avantaj)
- Cunoștințe de limba engleză (maghiară constituie avantaj) .

TEHNICIAN ÎNTREȚINERE

Responsabilități:
- Crează și adminstrează programele pentru mesele de test electric;
- Urmărește respectarea întreținerii preventive a utilajelor;

Cerințe:
- Studii medii tehnice (studii superioare constituie avantaj);
- Cunoștințe operare DOS;
- Cunoștințe de limba engleză/maghiară constituie avantaj.

INGINER CALITATE

Responsabilități:
- Rezolvarea cerintelor clientului si stabilirea planurilor de actiune;
- Gasirea de solutii pentru corectarea problemelor de calitate;
- Coordonarea echipei de auditori de produs;
- Pregatirea documentatiei de calitate ceruta de client;

Cerințe:
- Studii superioare tehnice;
- Experienta în domeniul calității constituie un avantaj;
- Cunoștințe operare PC (MS Office);
- Bune cunoștințe de limba engleză (limba maghiară/germană constituie avantaj);
- Disponibilitate de a calatori.

Daca sunteti pregatiti pentru urmatorul pas in cariera dumneavoastra, va rugam sa trimiteti CV-ul impreuna cu scrisoarea de intentie, atat in limba romana cat si in limba engleza, la adresa de mai jos, nu mai tarziu de o saptamana de la aparitia acestui anunt. Mentionati postul pentru care aplicati. Numai candidatii selectati vor fi contactati.

Adresa: DN 79, KM 37,5 NADAB, 315101, ARAD
E-mail: Carmen.Drume@alcoa.com Fax: 0257/307126

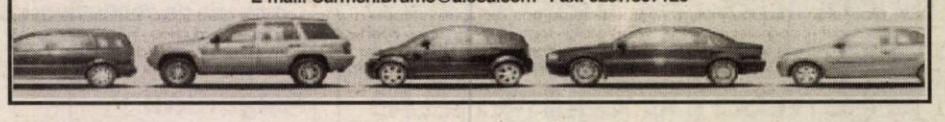

(COM./02.2005)

Vă supără picioarele? Aveți dureri la nivelul articulațiilor?

Cu ajutorul brantului **BIOMAG** veți scăpa de aceste neplăceri.
Brantul **BIOMAG** se bazează pe teoria celei mai mari descoperiri a medicinii vechi chinezești: legăturile zonelor acupuncturale şi reflexogene ale picioarelor omului cu toate organele interne.
Brantul sunt realizate din masă plastică igienică în care sunt încorporate mici bile magnetizate cu efect medical, mici ghimpi elastici care au efect de masaj permanent.

În urma folosirii brantului:

1. **Mâinile şi picioarele reci devin calde, dispar durerile de la nivelul genunchilor, umerilor şi mâinilor.**
2. **Se restabileşte circulația sanguină normală a extremităților, dispare edemul.**
3. **Dispar inflamațiile, uneori chiar cele cronice**
4. **Se reglează tensiunea arterială şi se îmbunătăţeşte activitatea inimii.**
5. **Se ameliorează afecțiunile gastrointestinale.**
6. **Ajută la scăderea în greutate.**

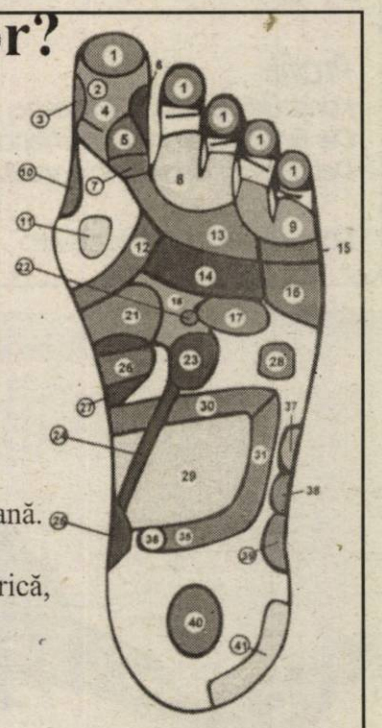

"După 2 săptămâni de folosire a brantului **BIOMAG** treptat au dispărut durerile de mâini, picioare şi coloană. Magneții care sunt înglobați în branturi se pot folosi toată viața pentru ameliorarea afecțiunilor reumatice, endocrine, digestive, cardiace. Magnetoterapia echilibrează tensiunea arterială, circulația periferică, este benefică în artrite, discopatii, tratează migrene, elimină calculii renali şi biliari mici.
Recomand cu încredere brantul **BIOMAG** tuturor. " **Gina Banciu, 40 de ani, reflexoterapeut.**

"Am fost fumător înrăit, însă cu ajutorul brantului **BIOMAG** am scăpat de acest viciu. Totodată mi-am rezolvat problema varicelor, unele chiar au dispărut, şi mi-am recăpătat culoarea normală a picioarelor. Mă bucur că am reuşit să scap de operație purtând brantul trei luni în fiecare zi câte 5-6 ore."**Răileanu Ionel, 48 de ani.**

(C.72/2004)

"Striațiunile elastice ale brantului **BIOMAG** au rolul de masseur a zonelor reflexogene din talpă (fizică şi magnetică), fiind permisă şi aerisirea picioarelor. Brantul sunt recomandate în următoarele afecțiuni: picioare obosite şi reci, lombosciatică, circulație sanguină deficitară, dureri de picioare, varice, tromboflebită, inflamații ale articulațiilor, reglarea activității rinichilor, congestii cerebrale, alergii, inflamații ale organelor genitale feminine.Scade nivelul de colesterol din sânge, totodată are loc eliminarea intensivă a toxinelor şi rezidurilor din organism. Utilizați brantul magnetice **BIOMAG** ca mijloc profilactic, pentru menținerea propriei dvs. sănătăți, sau ca metodă terapeutică pentru o mare varietate de afecțiuni. "
Dr. Cojocaru Tatiana, medic specialist reflexolog, fitoterapeut.

Brantul **BIOMAG** se pot găsi în **ARAD** la **farmacia GLYKON** (P-ța UTA bl.U6), sau se pot comanda prin poştă cu plata ramburs la nr. de tel: **0742-14.12.60.** Prețul: **1.100.000** lei.

WURTH ROMANIA

specializata in comercializarea de organe de asamblare, scule manuale, electrice, pneumatice, produse chimice pentru montaj si etansare,

angajeaza:

INGINER DE VANZARI
in orasul ARAD

Conditii de angajare:
- Studii tehnice;
- Experienta in vanzari;
- Posesor carnet de conducere categoria B.

Trimiteti CV-ul dvs. la fax: 031 40 25 425
pana la data de 28 februarie 2005.

(com./02.2005)

---

caroli

Companie de succes în domeniul producţiei şi distribuţiei la nivel naţional de preparate şi specialităţi din carne angajează pentru **Arad**

AGENT COMERCIAL

Responsabilităţi;
- Organizarea activităţii de vânzare în zona atribuită

Cerinţe:
- Experienţă în domeniul vânzării de alimente
- Cunoaşterea pieţei locale

Dacă doriţi să vă alăturaţi unei echipe dinamice care activează într-un mediu competitiv, vă rugăm să trimiteţi Curriculum Vitae însoţit de scrisoarea de intenţie la **fax: 0256/282.451** sau **e-mail: amalia.petrovici@caroli.ro** până la data de **28 februarie 2005.**

(com./02.2005)

Direcţia Generală a Finanţelor Publice Arad

SOLICITĂ OFERTE PENTRU FURNIZAREA DE SERVICII de evaluare a bunurilor mobile şi imobile (circa 250 de obiective) supuse executării silite de către D.G.F.P. Arad şi distribuite pe raza întregului judeţ.
Procedura aplicată cerere de ofertă conform OUG 60/2001 art. 13 lit.c.

CONDIŢII DE PARTICIPARE:
- **pentru persoane juridice:**
  autorizaţie, atestat sau certificat de membru A.N.E.V.A.R.
- **pentru persoane fizice:**
  autorizaţie, atestat sau certificat de membru A.N.E.V.A.R.

Fişa de date a achiziţiei şi Caietul de sarcini care conţin documentele necesare pentru întocmirea, prezentarea şi evaluarea ofertei dumneavoastră se pot obţine de la sediul **D.G.F.P. Arad, B-dul Revoluţiei, nr. 79, camera 28,** începând cu data de **17.02.2005.**

(com./02.2005)

---

web west environ business computers

Piaţa Spitalului Bl. 2A - Parter
310031 Arad - România
tel. 0257-255900
e-mail: sales@ccw.arad.ro

Simte preţul!

Jubileu CCW ROMANIA 10 ani

Notebook

BENQ

Benq Joybook 5000U 33.990.000 lei+TVA
Tehnologie Centrino Intel Pentium M 1.4Ghz, 256 MB RAM
HDD 40GB, VGA integrată 64MB, 14" TFT 1024*768 XGA
DVDROM+CDRW, Microsoft Windows XP Home Edt.

Benq Joybook 5100U 35.990.000 lei+TVA
Tehnologie Centrino Intel Pentium M 1.4Ghz, 512 MB RAM
HDD 40GB, VGA integrată 64MB, 15" TFT 1024*768 XGA
DVDROM+CDRW, Microsoft Windows XP Home Edt.

VAIO

Sony VAIO K115M 40.990.000 lei+TVA
Intel Pentium 4 2.8Ghz, 512 MB RAM, HDD 40GB ,15" TFT 1024*768 XGA
VGA ATI Radeon 9200 64MB, DVDROM+CDRW, Microsoft Windows XP Home Edt.

Sony VAIO GRX516MD 46.990.000 lei+TVA
Intel Pentium 4 Mobile 1.8Ghz, 256 MB RAM, HDD 40GB ,16" TFT 1600*1200 UXGA
VGA ATI Radeon 7500 32MB, DVDROM+CDRW, Microsoft Windows XP Professional Edt.

Sony VAIO GRT916V 56.990.000 lei+TVA
Intel Pentium 4 Mobile 2.8Ghz, 512 MB RAM, HDD 60GB, 16,1" TFT 1400*1050 SXGA+
VGA GeForce FX GO 5600 64MB, DVD+/-RW, Microsoft Windows XP Home Edt.

Imprimante

HP DeskJet 3550
14ppm negru, 10ppm color
2400x1200,port USB
1.799.000 lei+TVA

HP DeskJet 3650
17ppm negru, 12ppm color
4800x1200,port USB
2.199.000 lei+TVA

HP DeskJet 5150
19ppm negru, 14ppm color
4800x1200,port USB
2.899.000 lei+TVA

HP OfficeJet 4110
Imprimantă, Scaner
Fax, Copiator
4.499.000 lei+TVA

Samsung ML1710P
16 ppm, Tehnologie laser!
Toner pentru 3000 pagini
4.599.000 lei+TVA

Canon IP 1500
18ppm negru, 13ppm color
4800x1200,port USB
1.899.000 lei+TVA

Canon IP 3000
22ppm negru, 15ppm color
4800x1200,port USB
3.899.000 lei+TVA

Canon IP 4000
25ppm negru, 17ppm color
4800x1200,port USB
4.699.000 lei+TVA

Monitoare

LG Flatron L1530S

15 " TFT
1024x768
250 cd/mp
400:1
16ms
6.999.000 lei+TVA

LG Flatron L1715S

17 " TFT
1280x1024
250 cd/mp
450:1
16ms
9.399.000 lei+TVA

LG Flatron L1730B

17 " TFT
1280x1024
250 cd/mp
550:1
12ms
11.299.000 lei+TVA

Sony SDM HS74B

X-Black
17 " TFT
1280x1024
250 cd/mp
500:1
16ms
11.599.000 lei+TVA

LG Flatron L1915S

19 " TFT
1280x1024
250 cd/mp
500:1
12ms
11.999.000 lei+TVA

În februarie calculatoarele noastre sunt la preţuri excepţionale!
...Începând de la 7.499.000 lei+TVA

(c.132/2004)

Astral™

Creat să evolueze

UNUL DIN LIDERII NAŢIONALI ÎN FURNIZAREA DE SERVICII ÎN DOMENIUL COMUNICAŢIILOR ELECTRONICE

caută persoane calificate pentru ocuparea postului de:

REPREZENTANT VÂNZĂRI INTERNET - Arad

RESPONSABILITĂŢILE POSTULUI:
- ▲ menţinerea clienţilor existenţi
- ▲ identificarea clienţilor potenţiali
- ▲ participarea la campaniile promoţionale
- ▲ negocierea şi încheierea contractelor de vânzare.

CERINŢE:
- ▲ experienţă de min. 6 luni in vânzări, relaţii cu clienţi (persoane juridice şi fizice)
- ▲ cunoştinţe din domeniile: Internet, Microsoft Office
- ▲ disponibilitatea la un program de lucru flexibil şi deplasare pe teren
- ▲ deţinere carnet de conducere cat. B (constituie un avantaj).

Candidaţii pot trimite până la data de 25 febr. 2005 un Curriculum Vitae la adresa: e-mail: **hr@astral.ro** (la subiect se va menţiona postul şi sucursala/locaţia acestuia)

Candidaţii care nu sunt contactaţi în termen de 5 zile de la data limită de depunere a CV-urilor se consideră incompatibili cu cerinţele postului.

(com./02.2005)

SC DAF ARAD SERVICE SRL

cu sediul în ARAD, DN 7 Arad-Nădlac Km. 553+700

angajează următorul personal :

- **TINICHIGIU AUTO – VOPSITOR**
- **MAGAZIONER – GESTIONAR**
- **ELECTRICIAN AUTO-ELECTRONIST**
- **AGENT VÂNZĂRI CAMIOANE**

Se solicită seriozitate şi experienţă în domeniu !

SE OFERĂ salariu atractiv + bonuri de masă! C.V.-urile INFORMAŢII SUPLIMENTARE la tel/fax: 0257 / 272.200.

(COM./02.2005)

„Hotel Parc Moneasa"

OFERĂ PERSOANELOR ASIGURATE şi PENSIONARILOR serviciu de cazare, masă şi tratament în baza: „Biletelor de tratament balnear" emise de Casa judeţeană de pensii.

VALOAREA INTEGRALĂ A BILETULUI ESTE DE 7.530.000lei / pe sejur de 18 zile şi se achită astfel:
- **persoane asigurate: 50% din valoarea biletului**
- **pensionarii: 70% din pensia lunară**

PERIOADA DE SEJUR: 01-19.III şi 19.III - 06.IV.2005.

Informaţii suplimentare la tel.: 313044; 212339 şi 0722/290457.

(C.1121/2005)

TCE TransCargoExpress

Companie naţională de transport şi curierat rapid îşi lărgeşte echipa din Arad

DIRECTOR ZONA

RESPONSABILITĂŢI:
- Organizează activitatea punctului de lucru: recepţie/livrare mărfuri
- Încheie contracte de transport cu transportatori locali şi urmăreşte derularea lor
- Dezvoltă portofoliul de clienţi zonali şi urmăreşte încheierea de contracte de distribuţie

Candidaţii ideali trebuie să aibă **studii superioare finalizate, experienţă organizare/coordonare punct de lucru - minim 1 an, permis auto, abilităţi comunicare, organizare, dinamism, rezistenţă la stres şi program prelungit**

Persoanele interesate care corespund cerinţelor pot aplica la **021/221.27.80** sau **hr@tcelogistic.ro**

(0789405)

SC „Fortuna" SRL

Lider de piaţă în domeniul distribuţiei de feronerie pentru mobilier

ANGAJEAZĂ

GESTIONAR depozit feronerie

Profilul candidatului:
- De preferinţă bărbat, stagiul militar satisfăcut
- Domiciliul stabil în Arad
- Fără antecedente penale
- Garanţii imobiliare
- Experienţă în domeniu

Se oferă:
- Pachet salarial atractiv
- Posibilitate de promovare
- Recompensarea propriei iniţiative

Candidaţii vor trimite CV la OP.9 CP 111 sau la fax nr. 0257/211.812.

(0789406)

REGIA AUTONOMĂ APĂ-CANAL

ARAD, STR. SABIN DRĂGOI NR. 2-4, TELEFON 270.843

ORGANIZEAZĂ CONCURS

în data de 01.03.2005, la ora 10, pentru ocuparea următoarelor posturi:

INGINER HIDROTEHNICIAN

Condiţii:
- studii superioare tehnice de specialitate (alimentări cu apă şi canalizare)
- experienţă în domeniu
- cunoştinţe operare PC (Autocad, Office, Programe de calcul)
- cunoştinţe de limba engleză şi permis de conducere constituie un avantaj
- spirit de lucru în echipă

INGINER TOPOGRAF SAU TEHNICIAN TOPOGRAF

Condiţii:
- studii superioare tehnice de specialitate (Facultatea de Construcţii-Cadastru) sau studii medii tehnice (tehnician)
- experienţă în domeniu
- cunoştinţe operare PC (Autocad, Office, Programe de calcul)
- autorizat la Oficiul Naţional de Cadastru constituie un avantaj
- spirit de lucru în echipă

CV-urile se transmit prin fax la nr. 0257-270981 sau pe e-mail raac@arad.ro la următoarea adresă: iovanovicimilotavi@yahoo.com sau la Serviciul resurse umane.

(com./02.2005)

---

electrica s.a.

SISEE BANAT Agenţia Arad **organizează la sediul societăţii B-dul Iuliu Maniu 65 Arad, în data de 15.03.2005**

LICITAŢIE

PENTRU VÂNZAREA UNUI NUMĂR DE 40 TRANSFORMATOARE de diferite puteri, aparţinând SC Electrica SDFEE Arad.

CEI INTERESAŢI sunt rugaţi să depună taxa de participare de 1% şi garanţia de participare de 10% cel târziu până în 12.03.2005. Informaţii suplimentare la telefon 0257/205698 sau la sediul societăţii la biroul financiar contabilitate.

În caz de neadjudecare licitaţia se reia în 22.03.2005 şi 29.03.2005.

(com./02.2005)

Angajăm

- **INGINERI instalaţii în construcţii**
- **INGINERI automatizări şi calculatoare**

Cunoştinţe operare, programare CAD obligatoriu

Avantaj cunoştinţe limba engleză şi germană

C.V. se depun la fax 0257/252.108.

(c./022005)

ANIVERSĂRI

Cu ocazia împlinirii vârstei de 50 ani, multă sănătate, pentru
VOICHIȚA POP
din partea celor dragi:
VALI, AMALIA, CĂLIN.
LA MULȚI ANI!
(3477)

„LA MULȚI ANI!"

MILAN ZOLTAN IERCOȘAN,
cu ocazia împlinirii a zece anișori, îi urează TATI, MAMI și fratele SÂNDEL din PECICA. (3891)

MATRIMONIALE

FIRMĂ MATRIMONIALĂ GERMANĂ, intermediază CĂSĂTORII între domni GERMANI și doamne sau domnișoare ROMÂNCE, între 18-50 ani. Telefon 0257/278998; 0723.161.692. (3369)

„MATRIMONIALE ANTOANETA" oferă căsătorie doamnelor, domnișoarelor serioase, drăguțe, cu domni germani serioși. Peste 1.000 căsătorii în 11 ani. Informații telefon 0257-228319, 0723.706.720. (1809)

Agenția ROMANA intermediază CĂSĂTORII între românce oneste, drăguțe și bărbați germani. Telefon 255776. (3526)

VÂNZĂRI APARTAMENTE O CAMERĂ

Vând apartament o cameră la casă, Grădiște, 40 mp, ultraamenajat, 19.500 EU. Telefon 0257-210117. (3181)

Vând (schimb cu apartament 2 camere) garsonieră, confort 1, Micălaca, Miorița. Telefon 264940. (3846)

VÂNZĂRI APARTAMENTE DOUĂ CAMERE

Vând apartament două camere ultracentral, str. Eminescu, nr. 50. Telefon 0741.140.837. (3812)

Vând apartament 2 camere, bucătărie, 2 băi, gaz, 63 mp + teren aferent, proprietate personală, 38 mp, ultracentral, Ion Georgescu 11, ap. 4, 30.500 Euro. Telefon 0745.420.548. (3488)

Vând apartament 2 camere, neamenajat, etaj 4/4, șarpantă, zona Maiakovski, preț 33.500 Euro, negociabil. Telefon 210464, 0788.488.075. (3245)

Vând apartament 2 camere, confort 2, amenajat, zona Fortuna, preț 24.500 EU. Telefon 210464, 0788.488.075. (3245)

Vând apartament 2 camere, semidecomandat, etaj 3, cu garaj autorizat, zona 500 Micalaca, preț 32.500 Euro. Telefon 0257/279169. (3326)

Vând apartament 2 camere, 62 mp, bloc nou, Fortuna, termopan, aer condiționat, mobilat nou, electrocasnice, 38.000 Eu, negociabil (accept credit). Telefon 0357-409434. (3406)

Vând apartament 2 camere, la casă, recent renovat și mobilat. Informații telefon 0723.301.647. (3483)

Vând apartament 2 camere, complet contorizat, zugrăvit lavabil, gresie, parchet, etaj 4/4, Vlaicu, bloc Z3. Telefon 0744.850.648. (3517)

Vând 2 camere în casă, parter, central, neamenajat, 70 mp, 42.000 Euro. Telefon 213192; 0722.257.409. (3363)

Vând apartament 2 camere, confort I, complet contorizat, mobilat, termopane, faianță, gresie, parchet, etc, Confecții, 31.500 EU negociabil. Telefon 252657, 0742.140.457. (3338)

Vând convenabil apartament 2 camere, confort I, etaj 10/10, acoperiș garantat, C.A. Vlaicu. Telefon 0257-256824 sau 0724.575.351. (3405)

Vând în Ineu, apartament 2 camere, garaj, str. Dunării, nr. 5, etaj 2. Telefon 511945. (Ag. Ineu, 60)

Vând apartament 2 camere, etaj 1, bloc 102, mobiat ultramodern, termotecă, electrocasnice, totul nou, 46.000 Euro. Telefon 263317. (3831)

Vând apartament 2 camere, 68 mp, str. T. Mosoiu, parter (geamuri la stradă), preț 41.000 Eu. Telefon 262447. (3903)

VÂNZĂRI APARTAMENTE TREI CAMERE

Vând apartament ultracentral (Piața Mihai Viteazul), 3 camere + demisol + garaj, preț informativ 90.000 Euro. Telefon 0744.201.723 sau 0744.603.806.

Vând apartament 3 camere la casă, central, 157 mp utili + curte comună cu 1 vecin, pivniță, Legea 112. Telefon 289544, 0740.249.544. (3234)

Vând apartament la casă, 3 camere, central - Șaguna, renovat, acces auto, 60.000 Euro. Telefon 0723.514.819. (3370)

Vând apartament 3 camere, et. 1/4, Vlaicu. Telefon 0746.789.247. (3468)

Vând apartament ultracentral, 200 mp; casă în Pârneava. Telefon 253868; 0721.269.705. (3505)

Vând 3 camere decomandate, central, 116 mp, renovate, 48.000 Euro. Telefon 213192; 0722.257.409. (3363)

Vând apartament 3 camere, bloc B21, Vlaicu. Telefon 276516, după ora 18. (p)

Vând apartament 3 camere, îmbunătățit, etaj 3, Confecții. Telefon 256412. (3503)

Vând apartament 3 camere, centru, 85 mp, renovat recent, curte, termotecă gaz, fără Legea 112. Telefon 256646, 0746.031.099. (3492)

Vând apartament 3 camere, Orizont - Micalaca, decomandat, termopan, parchet, gresie, 2 băi, spațios, interfon, 37.500 Euro. Telefon 0724.270.186; 0741.312.130. (3827)

Vând (schimb) apartament Samantha 3 camere, etaj 8-9, vedere panoramică, scări marmură albă și multe îmbunătățiri, zona Polivalentă, cu apartament 2 camere plus diferență, în aceeași zonă sau apropiere. Telefon 228155; 0740.274.651. (3892)

Vând apartament decomandat, 3 camere, 2 băi, 2 balcoane, 2 holuri, et. IV, Micălaca, bl. 726. Telefon 0721.733.643. (p)

VÂNZĂRI APARTAMENTE PATRU CAMERE

Vând apartament 4 camere, etaj 1, acces auto, Legea 112, achitat 1997, 48.000 Euro. Telefon 0723.514.819. (3370)

VÂNZĂRI CASE

Vând cabană, grădină, pomi fructiferi, Insula Mureș. Informații telefon 0742.082.046. (3777)

Vând casă cu anexe și grădină în Conop, pe DN7. Telefon 218069; 0745.698.480.

Vând casă 3 camere + teren, str. Andrei Șaguna, fs - 20 ml, preț 52.000 EU. Telefon 228411. (3171)

Vând casă 5 camere, curte betonată, termotecă gaz, garaj zidit pentru 2 mașini, 970 mp, terasă acoperită, pivniță, anexe, preț 65.000 EU negociabil. Telefon 0257-213420, 0741.051.659. (3253)

Vând casă 3 camere, complet mobilată și utilată, 2 băi, bucătărie, loc luat masa, 2 garaje cu telecomandă, piscină, gazon, posibilitate mansardare, preț 135.000 EU negociabil. Telefon 0257-213420, 0741.051.659. (3253)

Vând casă nouă, în Zădăreni, 3 camere, bucătărie, baie, terasă, pivniță, geamuri termopan, încălzire centrală lemne, garaj, 39.500 Euro, negociabil. Telefon 0740.529.298; 0257/262411. (3243)

Vând casă 3 camere, bucătărie, suprafața totală 1.400 mp, localitatea Peregu Mic, preț 7.000 EU. Telefon 210464, 0788.488.075. (3245)

Vând casă Aradul Nou, 4 camere, bucătărie + anexe, toate utilitățile, fs 18 ml, 2.400 mp, 490 mp utili, cumpărat cu Legea 112, 75.000 EU negociabil. Telefon 289544, 0740.249.544. (3315)

Vând casă Grădiște, 3 camere, baie, bucătărie, 360 mp, toate utilitățile, pe două părți, 55.000 EU. Telefon 289544, 0740.249.544. (3315)

Vând casă mare, din cărămidă, cu mansardă, în Șimand nr. 205, preț 32.000 Euro. Telefon 0257/279169. (3326)

Vând casă Micălaca, 500 mp, 50.000 Eu, negociabil. Telefon 0726.606.599. (3422)

Vând casă, comuna Dorobanți nr. 325. Telefon 0722.866.398. (3485)

Vând casă mică și teren, suprafață totală 338 mp, FS 14 m, în Arad (Bujac), str. Dâmboviței nr. 36A, ocupabilă imediat. Informații telefon 349094. (3461)

Vând sau schimb, casă în Macea, lângă șosea cu apartament 4-5 camere, ofer 10.000 Euro. Telefon 0724.502.686. (3502)

Vând casă frumoasă, 5 camere, în Ghioroc. Telefon 461392. (3558)

Vând în comuna Buteni casă, trei camere, bucătărie, cămară plus anexe și teren 3.800 mp, apă, curent trifazic, 2 fronturi stradale. Telefon 0744.619.299. (2805)

Vând (sau schimb cu apartament 2-3 camere + diferență) casă mare de cărămidă și 1.400 mp grădină. Telefon 0742.575.252. (3392)

Vând casă 3 camere + sufragerie, baie, bucătărie, încălzire proprie, Aradul Nou. Telefon 0744.765.563. (3478)

Vând urgent casă, Moneasa, 32.000 EU negociabil. Telefon 274024, 0744.546.579. (3389)

Vând casă Grădiște, sau schimb cu apartament + diferență. Telefon 0741.693.523. (3428)

Vând casă pe DN7, în Bârzava, 3 camere, pivniță, acareturi, grădină 1.700 mp + construcție nouă demisol, parter, mansardă nefinisată, 21.500 EU. Telefon 433221, 0724.530.137. (3507)

Vând casă 3 camere, Grădiște, str. Crasnei, bucătărie, baie cu grup sanitar, 2 cămări, pivniță, garaj, construcții anexe (inclusiv cocină porcine), apă rețea (caldă și rece), termoficat ARTERM (contorizat), gaz metan, terasă de vie în curte. Informații la telefon 246769. (3512)

Vând casă nouă 4 camere, 2 băi, garaj, anexe, încălzire centrală pe gaz, canalizare. Telefon 0745.631.698. (3570)

Vând casă în Odvoș, la șosea, 2.500 mp. Telefon 0724.972.704. (3811)

Vând casă în Păuliș, poziție bună, fără grădină, preț 5.000 Euro, negociabil. Telefon 0743.884.242. (3856)

Vând casă în Pecica str. 304, 3 camere, baie, apă de la rețea, grădină 1.700 mp, intrare auto, 30.000 Eu. Telefon 0257-469279. (UTA, 188)

VÂNZĂRI SPAȚII

Vând GHERETĂ din LEMN, 10,5 mp, Alfa, vad comercial foarte bun. Telefon 0744.584.816. (3160)

Vând SPAȚIU COMERCIAL (garsonieră, parter). Informații telefon 0744.584.816. (3160)

Vând HALĂ Micălaca, acces TIR, 49.000 Eu. Telefon 0744.795.263. (3269)

Vând urgent GHERETĂ Bar-ABC, Micălaca, vad bun. Telefon 0257-219317, 0743.642.173. (3452)

Vând SPAȚIU DE PRODUCȚIE, localitatea Șepreuș nr. 707. Telefon 0744.568.801. (3899)

VÂNZĂRI TERENURI

Vând 22.000 mp, zona Sere - Grădiște, 20 Euro/mp. Telefon 0744.350.815. (3385)

Vând teren intravilan 1.000 mp, front stradal 27,5 ml, Grădiște. Telefon 218685; 0722.984.435. (3119)

Vând teren pe DN7, cu proiect aprobat stație carburanți, motel, parcare. Telefon 0724.373.950. (3165)

Vând teren 13.500 mp, la șoseaua Arad-Oradea, aproape de sens giratoriu Grădiște, preț fix 4.5 EU/mp. Telefon 0722.356.210. (3343)

Vând teren arabil, lângă TURNU, 12 ari, preț 11.000 Eu, negociabil. Telefon 0724.590.986. (3418)

Vând teren arabil 5 ha, cu C.F., semănat cu lucernă, pe drumul Horia, 1 Eu/mp. Telefon 0257-289055, 0746.099.320. (3419)

Vând grădină intravilan (loc casă) în Lipova-Băi, cu facilități stradale. Telefon 0257-232985. (983)

VÂND URGENT 200.000 mp teren, 5 km de Arad, șosea de acces laterală, tramvai, gaz și canalizare industriale, învecinat cu apă și curent electric industriale, cu linie tren și punct vamal, cu prețul de 5 Eu/ mp. Telefon 0744.615.247. (2637)

Vând teren intravilan 2.350 mp în Micălaca, zona 300 cu proiect pentru hotel. Telefon 0740.010.311. (3157)

Vând terenuri pe centură, 5.000-70.000 mp, prețuri bune. Telefon 213192; 0722.257.409; 0741.253.364; 0788.253.364. (3363)

Vând teren, zona Confecții, 465 mp, FS 32 ml, 19.000 Euro. Telefon 0744.703.732. (3386)

Vând 3.500 mp teren pe deal la Cuvin, ideal casă vacanță, acces auto, foarte aproape de șoseaua principală, 4 EU/mp, negociabil. Telefon 0745.232.537. (3434)

Vând teren intravilan 518 mp, Grădiște. Telefon 0745.004.343. (3519)

Vând loc casă, 1.660 mp, Zimand Cuz nr. 87, preț 30.000 Eu, negociabil. Telefon 0745.621.242. (3914)

VÂNZĂRI AUTO-MOTO

Vând (schimb) Mercedes Cobra Diesel, numere noi, persoană fizică, impecabil (motor, necesită segmentare), 1.450 Euro. Telefon 0723.045.296. (3891)

Vând Dacia 1310, numere noi, an 1983, impecabilă, de garaj, 550 Euro. Telefon 0723.045.296. (3886)

Vând VW PASSAT, TD, 1984, P.F., stare foarte bună de funcționare; vând motoare AUDI 80, piese și subansamble Audi 80 (butoiaș). Telefon 0745.410.601.

Vând Nova 1997, stare foarte bună, gaz, alarmă, casetofon, Casco, verificare tehnică, gri metalizat, 86 milioane lei. Telefon 0257-257696 sau 0722.327.269.

Vând VW Passat, 2000, gri metal, 9.200 Euro. Telefon 0744.568.863. (3857)

Vând Dacia Berlină, din 1997, bord CN, deosebită, super întreținută, 67.000 km, 2.150 Eu, negociabil. Telefon 0745.674.736. (3421)

Vând Volkswagen Passat limuzină 2000, 1.9 TDI, electrice, climatronic, adus recent, în curs de înmatriculare. Telefon 0722.251.555. (3388)

Vând Opel Vectra 92, vișiniu, înmatriculat, central, alarmă, genți, CD, 3.650 Eu, negociabil. Telefon 0745.489.918. (3421)

Vând 2 FORD MONDEO 2000 TDI, 2001, la alegere, 9.100 EU/bucata; OPEL ASTRA 2000 DTI, 2001, klimă, 8.250 EU. Telefon 0722.295.928. (4323)

Vând Opel Vectra, 1991, indigo, cu numere Franța 2 ani, stare impecabilă, 1.450 Eu, negociabil. Telefon 0745.489.918. (3421)

Vând tractor John Deere, model 4240, 140 CP, plug 4 capuri, reversibil, disc 4,2, stare perfectă. Telefon 0744.633.584, 0257-536388. (2608)

Vând ARO carosat, în stare foarte bună. Informații 289426; 0740.672.059. (3120)

Vând BMW 316 (pisicuță), an 1993, multe îmbunătățiri, numere Franța 2 ani, impecabil, preț 2.150 Eu, negociabil. Telefon 0745.489.918. (3421)

Vând VW Passat 1,9 TDI Variant, fabricație 2000, preț 9.000 EU. Telefon 0745.652.240. (3182)

Vând microbuz Mercedes-Benz 2080, utilitară, fabricație 1989. Telefon 348206; 0745.178.626. (3199)

Vând Ford Mondeo 1,8 Diesel, an 1993, extrase, 4.900 Euro, negociabil. Telefon 0744.328.450. (3209)

Ocazie! Vând Logan 1,4 MPI Full Option, asigurare Casco, preț negociabil. Telefon 0722.237.821. (3298)

Vând camion Raba carosat, cu tahograf + remorcă. Telefon 0744.633.584; 0257-536388. (3302)

Vând VW Golf TDI, gri metal, an 2002. Informații 0257-283391, 0741.289.475. (3307)

Vând buldozer S.650 și piese S.1500 și 650 (role) excavator Rabă. Telefon 0726.253.412. (2812)

Vând VW PASSAT COMBI, Diesel, 5% consum, PF, an 1985, numere noi, impecabil, 2.750 Euro. Telefon 0723.045.296. (3385)

Vând Peugeot 206 Diesel, climă, central, electric, alarmă, ABS, airbag, 7.300 Eu. Telefon 0740.043.413. (3413)

Vând VW Passat 2000, motor 1.9 TDI, full option, climatronic, 6+1 trepte de viteză, culoare negru metalizat, preț 10.000 Euro, puțin negociabil. Telefon 0723.282.048. (Ag. UTA, 152)

Vând Renault Megane Diesel, noiembrie 2001, leasing achitat, 8.800 EU. Telefon 0722.621.601. (3320)

Vând Ford Fiesta 1.4 TDCI, an 2003, impecabil, recent adus, taxele achitate, 8.200 Euro. Telefon 0722.826.837. (3487)

Vând Renault 18, motor și caroserie după RK. Telefon 0257/278945; 0740.063.674. (3337)

Vând semănătoare porumb, 6 rânduri, cu azot, tip nou, 110.000.000 lei, negociabil, în stare perfectă. Telefon 0724.159.999; 0745.288.112. (3499)

Vând Passat Cocoșat, an 1998, 1.8T, argintiu, limuzină, climatronic, full, 8.500 Euro. Telefon 0746.854.333. (3488)

Vând microbuz Fiat Ducato 2,5D și Fiat Ducato 1,9D, înmatriculate, 2.800 Euro/buc. Telefon 0746.854.333. (3488)

Vând autotractor IVECO Turbostar, 1990, 10.000 Euro; semiremorcă Pacton, 1988 (perne aer) specializată transport bușteni și cherestea, cu prelată 7.000 Euro, ambele stare foarte bună. Telefon 0744.435.433. (3534)

Vând Dacia, numere noi, CIV, VT, an 1980, 400 Euro, negociabil. Telefon 0744.180.689. (3522)

Vând Dacia 1310, an fabricație 1985, numere noi, 500 Euro, negociabil. Telefon 0722.567.118. (3535)

Vând SCODA FABIA 1.4 MPI, an 2002, 28.000 km, 7.400 Euro, negociabil. Telefon 0744.248.269. (3142)

Vând Dacia 1310L, alb nova, an 1998, preț 1.850 Euro, negociabil. Telefon 382383. (3569)

Vând remorcă ARO Padiș 1000, verificare tehnică la zi, 600 EU negociabil. Telefon 0740.759.073. (Ag. Pâncota, 34)

Vând tractor L 445 cu cabină, pornire la cheie, 125.000.000 negociabil. Telefon 0740.759.073. (Ag. Pâncota, 33)

Vând VW Golf IV, model 2001, Full Option, preț 350.000.000 lei. Telefon 0724.249.850; 0257-273649. (3280)

Vând urgent OPEL VECTRA TD, an 1994, casetofon, alarmă, centralizat, genți aluminiu, consum 5%, stare foarte bună, preț 5.200 Eu, negociabil. Telefon 0721.216.936. (3450)

Vând Dacia Break, 1989, stare bună. Telefon 0744.765.563. (3478)

Vând tractor 445, excepțional și piese dezmembrare. Ineu, str. Gh. Coșbuc, nr. 48. (3479)

Vând tractor 650, plug, remorcă, localitatea Sânpetru German, nr. 326. (3459)

Vând M-461, motor Mercedes, 1.000 EU. Telefon 0257-219317, 0743.642.173. (3452)

Vând Dacia 1310 TLE, an fabricație 1990. Telefon 368564. (3523)

Vând piese Volkswagen Jetta model I, an 1980, 2 uși, motor 1800 cmc, cutie 5 trepte. Informații telefon 0723.552.521. (3555)

Vând Ford Scorpio 1,6 Diesel, an 1988, RAR, VT 11.2006 + motor rezervă + set cauciuc, preț 3.100 Euro, negociabil. Telefon 0740.206.899, după ora 16. (3568)

Vând în rate Dacia dotată pentru taximetrie. Telefon 0743.642.173; 219317. (3778)

Vând Dacia 1310 L, an 1997, culoare gri metalizat, preț 1.800 EU. Telefon 0727.774.230, 0257-359129. (3787)

Vând Dacia 1310 L, an 1999, stare foarte bună, preț 2.100 EU negociabil. Informații telefon 0746.053.828. (Ag. Sebiș, 28)

Vând Volkswagen Passat Diesel 1,6 sau schimb cu Dacia. Telefon 0740.456.474. (Ag. Sântana, 45)

Vând JEEP HYUNDAI GALLOPER 3.0i 6V, consum mixt, 13 litri/100 km, 1998, stare excelentă, full extra, persoană fizică, preț 8.900 EU. Telefon 0722.295.353. (3789)

Vând Dacia 1310, an 1992, motor 1998, cutie cu 5, motor 1400, tăblărie fără rugină, vopsită recent, preț 1.250 Euro, negociabil. Telefon 536577, merită văzută. (3863)

Vând Opel Astra TDI, motorină 1.7, Combi, gri metal, an 2003. Telefon 259113. (3860)

Vând tractor 445, Combină C14, strung 560X 2000, toate perfectă stare funcționare. Telefon 415108; 0744.555.327. (3874)

Vând Dacia Papuc, 1996, fibră sticlă, 2.100 Euro. Telefon 284224. (3876)

➨ (Continuare în pag. 17)

Cumpăr apartament cu 2-3 camere
Tel. 0745 363 363
(c. 730/2004)

(Urmare din pag. 16)

Vând Dacia Papuc Diesel, an 2003, stare excepțională. Telefon 0723.774.755. (3888)

Vând Audi A6, gri metal, an 2001, 2500 TDI, full electric, stare excepțională, 15.500 Euro, negociabil. Telefon 0723.774.755. (3888)

Vând TV 14 camionetă, motor Brașov, an 1993. Telefon 0741.213.682. (3910)

Vând Dacia Break, an 1999, preț 2.250 Eu, negociabil. Telefon 0741.051.681. (3182)

Vând Lada 1500, cu motor defect, pentru piese de schimb. Telefon 469279. (UTA, 188)

Vând Dacia 1307 papuc, 5 locuri, acoperită fibră. Telefon 0257-242982, 0740.022.271. (UTA, 196)

Vând Matiz, persoană fizică, an 1999, stare foarte bună, 66.000 km reali, preț 3.700 Eu, negociabil. Telefon 0721.934.092. (3934)

Vând Dacia din 2001, argintie. Telefon 0741.217.594. (3936)

VÂNZĂRI ELECTRO

Vindem CASE de MARCAT, CÂNTARE ELECTRONICE și CONSUMABILE, strada I. L. CARAGIALE nr. 22. Telefon 272727; 282829. (2948)

Vând CASE de MARCAT FISCALE, CÂNTARE ELECTRONICE, str. STÂNJENEL 6. Telefon 279702; 0745.395.107, 0788.737.342. (2241)

Vând MAȘINĂ AUTOMATĂ DE SPĂLAT, CONGELATOR, COMBINĂ FRIGORIFICĂ, foarte ieftin și garanție. Telefon 275277. (34564)

Vindem ieftin și în rate ELECTROCASNICE second-hand (TV, MAȘINI DE SPĂLAT, FRIGORIFICE); MOBILIER NOU, la comandă; ANVELOPE. Arad, telefon 259339; 0744.706.321, Lipova - 563027. (3091)

Vindem ieftin CASE MARCAT FISCALE + CÂNTARE ELECTRONICE. Telefon 211622; 0744.507.898; 0723.529.369. (3224)

Vând frigorifice: VITRINE, CAMERE, AGRAGATE, RAFTURI. Telefon 281384, orele 9-17. (3430)

Vând diverse tipuri de TELEVIZOARE COLOR, garanție. Telefon 349908; 0727.435.882. (3553)

Vând frigider, congelator, combină frig, vitrină frig, cu garanție 1 an, ladă frig. Telefon 210613. (3561)

Vând CÂNTAR ELECTRONIC maxim 15 kg. Telefon 0745.555.249. (3393)

Vând VITRINĂ FRIGORIFICĂ orizontală, 2 m, 700 EU. Telefon 262941. (3425)

Vând telefon mobil Z 1010 Sony Ericson. Telefon 0257-288888, 0742.308.056. (3784)

MONDO PLAST vinde: PENTRU CAMIONAGII... ȘI NU NUMAI - stații fixe CB 27 MHz JOPIX 3003 & I-AF, antene auto, baze mecanice/magnetice, aparate reglaj antenă/stație, amplificatoare, conectică specifică - B-dul Revoluției 27. Telefon 212355. (3822)

Vindem la prețuri de importator: TV, MAȘINI SPĂLAT, FRIGORIFICE, ANVELOPE, toate dimensiunile. Telefon 369090; 0743.662.845. (3874)

Vând calculator Pentium II, îmbunătățit. Telefon 289512. (3882) .

Vând ieftin TELEVIZOARE COLOR 37-54-70 cm, telecomandă. Telefon 338090. (3895)

Vând frigider Arctic, 5 sertare. Telefon 348436. (UTA, 192)

VÂNZĂRI DIVERSE

Vând MAȘINĂ pentru TĂIAT ARMĂTURI METALICE, nouă, 400 Euro. Telefon 228936. (3857)

Vând cuptor Matador, malaxoare, mașină de cornuri, mașină de chifle. Telefon 0743.658.097, orele 7-14. (p)

Vând FÂN de LUCERNĂ și TULEI. Telefon 0722.292.611. (3777)

Vând BOLȚARI TERMOIZOLANȚI beton și zgură cărămidă, omologați, diferite dimensiuni și STÂLPI ORNAMENTALI 0,80 cm, la cele mai mici prețuri. Telefon 283683, 0722.621.600, 0722.870.752. (1963)

Vând PLASĂ GARD ZINCATĂ - 35.000 lei/kg; TABLĂ ZINCATĂ 0.4x1000x2000, 270.000 lei/coală, CUIE - 30.000 lei/kg; RABITZ 50.000 lei/kg; toată gama de SÂRME; ELECTROZI, COTURI și BURLANE FUM - 45.000 lei/buc, etc. Str. Vrabiei, nr. 4. Telefon 289997, 0744.289.997, 0721.474.980, www.garduri.ro (2197)

Vând baloți paie, la domiciliul clientului. Telefon 0744.633.584, 0257-536388. (2605)

Vând mașină de tăiței profesională, cu site. Telefon 0744.635.110. (Ag. Sântana, 39)

Vând PIESE, stare perfectă, pentru TERMOTECI și INSTANTE. Telefon 0724.373.950. (3165)

Vând tărâțe, preț convenabil. Telefon 0788.208.082. (Ag. UTA, 164)

Vând ieftin garnituri pat, plapume și perne lavabile. Telefon 280809. (3256)

Vând 2.000 baloți fân lucernă, calitate foarte bună, 50.000 lei/balot și camion IFA platou lung, în stare de funcționare. Mailat, nr. 210. Telefon 0744.767.368; 534732. (3330)

Vând LEMNE FOC, NISIP, BALAST, la domiciliu. Telefon 214415; 0745.003.019. (3371)

Vând coltar albastru sufragerie și carpete. Telefon 241034. (UTA, 168)

Vând LEMNE FOC, NISIP, BALAST, la domiciliu. Telefon 214535 sau 214428. (3442)

Vindem BETONIERE, ROABE, reducere 15%, până la 1 martie 2005. Telefon 381800, 0722.315.686. (3472)

Vând BOLȚARI TERMOIZOLANȚI, 300x250x200, 14.000 lei; mc 940.000. Telefon 0257/281197; 0722.381.750. (2984)

Vând 1 porc gras. Informații telefon 0723.246.370. (3301)

Vând fân lucernă și fân natural. Telefon 0744.778.454; 357905. (Ag. Criș, 79)

Vând remorcă RM2 și sfărmătoare porumb. Telefon 0257/468603; 0740.994.348. (3501)

Vând grâu pentru panificație, 15 tone, preț 5.000 lei/kg și baloți trifoi, 100.000 lei/buc. Telefon 0745.829.525. (43, Sântana)

Vând garaj autorizat, beton, canal, electrificat, termoizolat, zona Tricoul Roșu, 2.000 Euro, negociabil. Telefon 0744.583.595. (3510)

Vând GRÂU de PANIFICAȚIE, gluten 27-32, deformare 2-10, indice de cădere 340-360. Telefon 0727.685.173. (3518)

Vând căței Rottweiler, calitate garantată, excelenți pază, expoziții. Telefon 0722.673.888. (3547)

Vând mașină înghețată, marcă germană, mare, preț convenabil. Telefon 316241, Gurahonț, după ora 19. (Ag. Gurahonț, 104)

Vând presă balotat sârmă, baloți lucernă calitate, baloți paie. Telefon 0741.051.373. (Ag. Criș, 54)

Vând ieftin sufragerie „Luxor", canapea extensibilă, aragaz Zanussi 4 ochiuri, aprindere electrică. Telefon 0743.124.752. (3133)

Vând foarte ieftin MOBILIER BIROURI și MOBILIER pentru MAGAZIN. Telefon 0257-219939, 0723.253.211. (3327)

Vând HRANĂ USCATĂ CÂINI, FURAJE GRANULATE, import UNGARIA, tâmplărie PVC, rulouri, jaluzele. Telefon 253589. (c. 559)

Vând convector pe gaz și aragaz. Telefon 0742.575.252. (3392)

Vând mobilă bucătărie, utilată complet și frigider, congelator. Telefon 0742.575.252. (3392)

Vând cazan baie. Telefon 0744.765.563. (3478)

Vând mașină cusut Singer seria G. Telefon 279169. (3326)

Vând nutreț lucernă, fân trifoi. Localitatea Târnova, nr. 202. (3537)

Vând aparat sudură monofazic profesional, cu probă. Telefon 276627. (3566)

Vând pătuț din lemn, pentru copil. Informații Sântana, telefon 463137. (Ag. Sântana, 44)

Vând acordeon Hohner 3+9 registre. Telefon 263276, 0740.015.276. (3816)

Vând GEAMURI și UȘI BLOC, stare bună. Informații telefon 0788.508.933. (p)

Vând FIER BETON 19.500 lei/kg, str. Independenței, nr. 7, Bujac. Telefon 273785, 0745.320.938. (Ag. UTA, 184)

Vând căciuli astrahan/blană, haine iarnă, blană vulpe, plapume. Telefon 232188. (3823)

Vând LEMNE FOC TĂIATE, 700.000 lei/mc. Telefon 278583, 0746.601.292. (3843)

Vând LEMNE esență tare, transport la domiciliu. Telefon 211646; 0740.187.385. (3864)

Vând pat 1 persoană, demontabil, stare bună, cu saltea, 50 Euro. Telefon 0727.329.545. (3851)

Vând garaj demontabil, fără loc, 400 Euro. Telefon 0727.329.545. (3851)

Vând urgent dormitor TM lux, extensibil, bibliotecă, congelator, geamuri cu ușă balcon, preț negociabil. Telefon 0741.013.515; 338028. (3872)

Vând baloți fân, lucernă și paie, localitatea Vânători. Telefon 0740.771.484. (Ag. Criș, 82)

Vând baloți lucernă și paie, la domiciliul clientului. Telefon 0740.660.292. (3893)

Vând mașină de cusut electrică, import stare foarte bună. Telefon 256367, 0742.397.128. (3919)

Vând baloți lucernă 45.000 lei/balot, plug 3 corpuri țeavă, Târnova 64. Telefon 370044, 370269. (Pâncota, 39)

Vând fân de calitate (cosit tânăr, neplouat), aprox. 8.000 kg, în localitatea Nadăș, județul Arad, preț 3.000 lei/ kg. Acces auto. Telefon 272864, 0741.471.521. (UTA, 189)

Vând garaj metalic, demontabil, preț 300 Eu. Telefon 0720.272.304. (UTA, 194)

Vând U650 și plug. Vând (desființez) stupină, Caporal Alexa nr. 106, județul Arad. Telefon 0745.839.206. (3920)

Vând garaj înscris, electrificat, 17 mp, Micălaca bl. 531, 2.000 Eu. Telefon 0721.531.877. (3917)

Vând pat copil, cărucior, frumoase. Telefon 276228. (3925)

Vând instant pentru apă caldă baie, moară pentru cereale, canapea extensibilă și uă capitonată fără toc. Telefon 229477. (3932)

CUMPĂRĂRI TERENURI, IMOBILIARE

Cumpăr garsonieră, apartament, indiferent zonă, etaj, probleme. Telefon 279718; 0744.542.931. (3210)

Cumpăr casă mică cu grădină în Sâmbăteni, ofer 10.000 EU. Telefon 259090, 0722.349.092. (2922)

Cumpăr apartament 2-3 camere, Legea 112, ofer 25.000-30.000 Eu. Telefon 0357-409434. (3406)

Persoană fizică, cumpăr garsonieră cu balcon, exclus etajul 4, ofer maxim 15.000 Euro. Telefon 256119; 0723.273.746. (3506)

Cumpăr demisol, în zonă centrală. Telefon 0726.256.476; 263003. (3526)

Cumpăr teren arabil în jurul Aradului. Telefon 0726.287.101. (2407)

Cumpăr apartament 2 camere, etajul 1-2/4, zone bune. Telefon 285416. (3409, 410)

Cumpăr terenuri agricole în Arad, Timiș, Bihor, Caraș-Severin, Hunedoara, Cluj, Brașov. Telefon 230869, 0723.252.374. (1291)

Cumpăr 5.000-10.000 mp intravilan, Arad, toate utilitățile. Telefon 0740.212.750. (3468)

Cumpăr, închiriez SPAȚIU COMERCIAL Bd. Revoluției, 35-45 mp. Telefon 0727.599.295. (3841)

Cumpăr garsonieră confort I, exclus intermediari. Telefon 0740.649.106. (3837)

CUMPĂRĂRI AUTO

Cumpăr Volkswagen Passat, neînmatriculat, pentru piese schimb. Plătesc rezonabil, funcție de autoturism. Telefon 0257-273965, 0721.838.968. (3799)

Cumpăr bielă motor Renault 49 Turbo Diesel, ofer 150 EU. Telefon 0744.183.808. (Ag. Pâncota, 35)

CUMPĂRĂRI ELECTRO

Cumpăr frigidere înalte, combine frig, răcitoare, congelatoare, defecte sau și bune, la preț convenabil. Telefon 210613. (3561)

CUMPĂRĂRI DIVERSE

Cumpăr grâu. Informații telefon 0745.037.225. (2970)

Cumpăr mărci germane, orice sumă, preț bun. Telefon 0742.866.132; 0721.512.555; 240990. (3491)

Cumpăr pene noi și vechi. Telefon 214094. (3384)

Cumpăr picturi de la începutul anilor 1900, ale Școlii de pictură din Baia Mare, ofer prețuri deosebite. Telefon 0036-704532589. (1760)

Cumpăr cărți, reviste și ilustrate tipărite înainte de 1944. Telefon 338427. (35507)

Cumpăr casete vechi joc-TV Terminator. Telefon 0741.227.417. (3844)

Cumpăr injector combustibil lichid, 100 Kw. Telefon 0745.654.486. (3878)

Cumpăr mărci germane - DM noi și vechi la un preț bun. Telefon 0744.348.173. (3921)

LOCURI DE MUNCĂ

Angajez ȘOFERI PROFESIONIȘTI, pentru transport internațional. Telefon 0722.249.508. (3852)

SIRIUS angajează AGENȚI TURISM, VÂNZĂTOARE GESTIONARE și COLABORATORI. Telefon 253434. (3858)

„SIRE", cu sediul în Arad, Calea ZIMANDULUI, FN, angajează MUNCITOARE pentru ASAMBLĂRI ELECTRO-MECANICE. Informații telefon 218747. (3151)

SC distribuție PRODUSE ALIMENTARE angajează în vederea extinderii, AGENȚI COMERCIALI și ȘOFERI DISTRIBUITORI. CV telefon 287482. (3203)

SOCIETATE COMERCIALĂ FRANCEZĂ, angajează MAISTRU ÎN CONFECȚH și CONFECȚIONERE cu experiență. Cerem și oferim seriozitate. Informații 0742.356.836. (3237)

SC DUȘI & MAR SRL angajează pentru depozitul en-gros produse alimentare, GESTIONAR și ȘOFER DISTRIBUITOR. Doritorii să se prezinte la sediul societății, cu sediul în Arad, Calea A. Vlaicu nr. 274, cu un C.V. între orele 8-10. Pentru detalii sunați la telefon 0744.490.425 și 272225. (3417)

SECURITY angajează PERSONAL PAZĂ-INTERVENȚIE. Telefon 228786. (3436)

CLUB MILAN angajează OPERATORI CALCULATOR. Telefon 257002. (3437)

SC GRAFODESIGN angajează SECRETARĂ, aspect fizic plăcut, cunoștințe contabilitate primară. Telefon 0257-270171 sau 0723.197.830. (3443)

AGENȚIE PARIURI SPORTIVE angajăm CASIERĂ, studii medii, cunoștințe operare PC. Telefon 0741.421.959. (3467)

Angajăm BODYGUARZI și PERSONAL PENTRU CASINO (fete), vorbitori de limbă maghiară. Telefon 0721.541.741. (3481)

Angajăm CONFECȚIONERE LENJERIE INTIMĂ, salar atractiv, prime, bonuri de masă; decontăm abonamente. Telefon 289080, 218171. (Ag. UTA, 179)

Restaurantul OLYMPIA din NĂDAB angajează OSPĂTARE. Telefon 0744.814.000. (Ag. UTA, 177)

SC CODLEA VIAL INT. angajează ȘOFER PROFESIONIST, cu experiență DISTRIBUȚIE PRODUSE ALIMENTARE. Telefon 0722.275.769; 252234. (3567)

Angajez MUNCITORI NECALIFICAȚI (service auto), maxim 35 ani. Telefon 0744.507.267. (3573)

Caut ARHITECT pentru apartament în zonă centrală. Telefon 0722.961.117. (3571)

SOCIETATE COMERCIALĂ angajează BARMANE. Telefon 258392; 0726.651.010. (3781)

Căutăm COLABORATORI în domeniul WELLNESS dispuși să lucreze fie ca activitate principală, fie secundară. Telefon 0744.831.171. (3780)

SMART OFFICE angajează PERSONAL în toate domeniile. Telefon 0357-407245, 0722.875.255. (2313)

FABRICĂ de MAȘINI UNELTE speciale, angajează FREZORI GĂURITORI în coordonate, FREZORI și STRUNGARI pe mașini CNC. Telefon 514944; 0741.931.881; 0744.396.175. (3001)

SOCIETATE COMERCIALĂ angajăm PERSONAL cu experiență: CONFECȚIONERE, CĂLCAT, FINIT, CTC-iste, ȘEF SECȚIE. Oferim tichete de masă și pachet salarial atractiv. Telefon 0257-219939, 0723.253.211. (3327)

CABINET STOMATOLOGIC Bd. Revoluției, nr. 102, angajez ASISTENTĂ promoția 2004. Telefon 251395, 0745.305.221. (3486)

FIRMĂ de TÂMPLĂRIE, angajează TÂMPLARI. Informații telefon 0744.788.102. (Ag. UTA, 178)

Angajez VÂNZĂTOARE pentru piață. Telefon 241966 sau 0744.589.976. (3520)

COMPANIE NAȚIONALĂ angajăm ȘOFER cat. B, pentru DISTRIBUȚIE. CV la fax 0257-259804. (3779)

FAST - FOOD angajează VÂNZĂTOARE și BUCĂTAR. Telefon 281823, 280972. (3800)

SOCIETATE COMERCIALĂ cu profil de comercializare MATERIALE ELECTRICE angajează VÂNZĂTOR. Persoanele interesate sunt rugate să depună CV la tel./fax 0257-218282 sau la sediul firmei din str. Petru Rareș, nr. 20. (3543)

Angajăm ASISTENT MANAGER. Cerințe: limba engleză avansat, cunoștințe operare PC, cunoștințe contabilitate primară. Relații telefon 254251, 257461, fax 229044. (3817)

(Continuare în pag. 18)

(Urmare din pag. 17)

Angajăm VÂNZĂTOARE magazin alimentar Gai. Telefon 274994, 0744.786.347. (3809)

Brutăria STANIȘ, angajează BRUTARI cu experiență și domiciliul obligatoriu în Arad. Telefon 279204, Renașterii, nr. 64. (3821)

SC DREAM TEAM SRL, C.A. Vlaicu, nr. 56/76, cantina UTA, angajează CONFECȚIONERE mașina de cusut, femei CTC, MUNCITOARE lucru manual. Telefon 275444. (Ag. UTA, 181)

SC VERBIȚĂ SRL angajează VÂNZĂTOR piese schimb la magazinele din INEU și SEBIȘ. Telefon 227056, 275650, 0726.222.711. (Ag. UTA, 182)

LIFE COMPANY caută FEMEI vorbitoare MAGHIARĂ sau ROMÂNĂ, FRANCEZĂ, ENGLEZĂ, pentru ISRAEL. Telefon 0744.568.872. (3828)

Domn, 50 ani, caut loc muncă 1/2 normă: MECANICĂ, SUDURĂ, LĂCĂTUȘERIE, STRUNGĂRIE, ȘOFER B, C, E, PAZĂ; repar motoare Diesel. Telefon 515031.

S.C. PATRIZIA CONF. SRL din INEU, angajează CONFECȚIONERI cu experiență. Telefon 0741.914.525; 0257/512344. (Ag. Ineu, 61)

Angajez FACTURISTĂ pentru DEPOZIT EN GROS. Telefon 286182, după ora 15. (3833)

Brutăria SUPER angajează BRUTARI cu experiență. Condiții excepționale. Str. Octavian Goga, nr. 19. Telefon 0744.918.256. (3836)

Angajăm TÂMPLAR în PAL melaminat, experiență. Salariu atractiv. Telefon 0257-228181. (3850)

SC BY LETRA SET angajează SECRETARĂ. Cerințe: aplicații tip office. CV la fax 255523 sau e-mail: letraset@dntar.ro (3848)

S.C. LA TORRE angajează PORTAR. Informații telefon 285366. (3862)

SC PRODUCȚIE - DISTRIBUȚIE angajează AGENT VÂNZĂRI. CV fax 218414; telefon 0722.647.498. (3855)

Angajăm VULCANIZATOR sau MECANIC AUTO și persoane pentru calificare. Telefon 0257/284059; 0744.409.474. (3869)

Școala Generală nr. 7 angajează MUNCITOR de ÎNTREȚINERE cu jumătate de normă. Informații telefon 288090. (3871)

Angajăm AJUTOR de BUCĂTAR (femeie). Telefon 0722.337.938. (3879)

SOCIETATE de DISTRIBUȚIE produse stomatologice angajează SECRETARĂ. Pentru interviu + CV telefon 256821; fax 253331. (3880)

Angajăm AGENȚI COMERCIALI și ȘOFERI, cu experiență. Fax 212100; 0743.131.931. (3890)

Angajăm, în SEDERHAT, FAMILIE pentru MUNCĂ LA SĂLAȘ. Condiții deosebite de trai și salarizare. Telefon 0740.174.727.

Angajez ASISTENTĂ MEDICALĂ (STOMATOLOGIE), promoția 2004. Informații telefon 0723.013.704, 0744.757.957. (3922)

SOCIETATE COMERCIALĂ angajează CONFECȚIONERE LENJERIE INTIMĂ. Condiții de salarizare foarte bune. Relații la telefoanele: 0257-216533 sau 0722.985.846. (3894)

COMPANIE TELEFONIE MOBILĂ angajează REPREZENTANT VÂNZĂRI pentru MAGAZINELE din ARAD și PECICA. C.V.-urile se depun la fax 0257-211900. (3895)

CARPATICA ASIG SA, membră a grupului financiar CARPATICA angajează INSPECTOR DE ASIGURĂRI. Condiții: studii medii sau superioare, carnet de conducere, experiența în asigurări constituie un avantaj. Cei interesați pot depune un C.V. și o scrisoare de intenție la sediul din Arad, Bd. Iuliu Maniu bl. P2, parter, zilnic, între orele 14-16. (3905)

Caut COLABORATORI VÂNZARE CREDITE BANCARE. Telefon 0721.280.889. (3916)

Angajăm FETE, peste 18 ani, aspect fizic plăcut, pentru NIGHT CLUB, salarizare atractivă (minim 150 Eu). Telefon 0744.970.470. (3918)

SC AQUAROM ELEMENT SRL angajează OPERATORI/OPERATOARE LINIE. Cerințe: experiență în industrie. Telefon 206338. C.V. la OP 8, CP 125 sau fax 227355. (3935)

PRESTĂRI SERVICII

SILDOR PROD
vânzări, montaj, reparații: VITRINE, CAMERE FRIGORIFICE și AER CONDIȚIONAT. Telefon service: 0257-349121, sediu: 0257-270622. (c)

AUTOMATIC SERVICE repară MAȘINI SPĂLAT AUTOMATE, domiciliu. Garanție 1 an. Telefon 259146; 0744.241.398. (2817)

Repar MAȘINI de SPĂLAT AUTOMATE, cu piese originale, la domiciliul clientului. DEPLASARE GRATUITĂ. Telefon 274600. (p)

Repar MAȘINI SPĂLAT AUTOMATE, la domiciliul clientului. Telefon 275277. (p)

Repar MAȘINI SPĂLAT AUTOMATE, la domiciliul clientului. Deplasarea gratuită. Telefon 241355. (3939)

EXECUTĂM: tencuieli, rigipsări, gletuieli, faianțări, inclusiv construcții noi. Telefon 0788.442.163, 355575. (2583)

CURSURI MASAJ și REFLEXOTERAPIE, diplome de stat. Telefon 252860; 0724.442.686. (1971)

Execut lucrări de construcții: TENCUIELI, ZUGRĂVELI, GRESIERI, FAIANȚĂRI, PARCHET melaminat, lambriuri, MODIFICĂRI interioare, la prețuri foarte avantajoase. Telefon 0740.239.787; 0744.539.907. (3489)

Școala de Șoferi „RODVAS" cu sediul UCECOM, str. Emil Gârleanu nr. 1 face înscrieri pentru categoriile B și C. Informații telefon 0721.722.893; 0257/233020. (2930)

Executăm INSTALAȚII ELECTRICE (case, hale etc); vindem și montăm INSTALAȚII SATELIT, DIGITALE, INSTALAȚII SUPRAVEGHERE + ALARME. Telefon 0723.284.028; 0257/214546. (3061)

Școala șoferi CARMEN ABCDE, primește înscrieri, VICTORIEI 66. Telefon 255445. (3105)

Execut LUMINATOARE DIN POLYCARBONAT la ACOPERIȘ. Telefon 0722.275.563. (1621)

Reparații: FRIGIDERE, CONGELATOARE, la domiciliul clientului, garanție 12 luni. Telefon 242670; 0740.081.123. (3381)

AURCOMP INTERNAȚIONAL construiește CASE ÎN ROȘU, la cheie; EXECUTĂ: DEMOLĂRI, STRĂPUNGERI în beton, cu utilaje performante; RENOVĂRI; MANSARDĂRI, etc. Telefon 289544, 0745.239.544. (3234)

ȘCOALA IRIMIA face înscrieri RENAULT CLIO, NOU. Telefon 286602, 0744.183.885. (3412)

ALIN TERMPLAST execută TÂMPLĂRIE PVC cu geam termopan. Telefon 380071, 0722.417.397. (3527)

Execut FAIANȚĂRI, ZUGRĂVELI, INSTALAȚII sanitare, RIGIPSURI, LAMINATE. Telefon 0723.793.617. (p)

CURSURI autorizate de LIMBĂ ENGLEZĂ, 350.000 lei/22 ore/lună. Informații 218240. (3807)

TAPIȚĂM, REPARĂM CANAPELE, COLȚARE, ROLETE, domiciliul clientului. Telefon 219514; 0740.317.996; 0724.208.683. (3830)

Școala șoferi col. RUSU, B-dul Decebal, nr. 18, face înscrieri. Telefon 283696. (3847)

DIVERSE

Restaurantul „ROBERTO" organizează: NUNȚI, PETRECERI, BANCHETE, prețuri avantajoase. Telefon 0722.348.103. (3368)

Pensiunea NUOVA FORESTERIA situată în GALȘA, județul Arad, oferă SEJUR COMPLET la prețul de 1.500.000 lei/persoană. Organizează: MESE FESTIVE, NUNȚI, BOTEZURI. Informații telefon 0723.596.534. (3552)

PIERDUT CÂINE, rasa CIOBĂNESC (lup), femelă, culoare neagră, răspunde la numele OLGA, este în tratament. Găsitorului se oferă recompensă. Telefon 256193, 0745.820.422. (3912)

GRĂDINIȚA CU PROGRAM PRELUNGIT nr. 22 dispune de locuri pentru copii de 3-6 ani, în număr limitat. Informații telefon 270541. (UTA, 193)

TURISM

Hotel PARC MONEASA vă invită să petreceți „O SĂPTĂMÂNĂ DE CONCEDIU" într-un cadru de iarnă minunat. 7 zile/6 nopți - 2.790.000 lei/persoană. Pachetul cuprinde cazare, pensiune completă, taxă hotelieră, odihnă și relaxare la MONEASA. Zilele de intrare sunt: 20, 27 februarie și 6 martie. Rezervări la telefon 0257-313044; 313231, 0722.290.457. (c,c)

TRANSPORT SĂPTĂMÂNAL 2 persoane, în ITALIA (rapid + confort). Telefon 0722.698.868; 277788. (1206)

SCHIMBURI

Schimb apartament 3 camere etaj 4/4, zona Miorița, doresc casă în Bujac. Telefon 0257-243569. (3785)

Schimb casă, cu tot confortul, central (curte comună), cu casă și grădină mică. Telefon 0724.240.152.

ÎNCHIRIERI

Închiriez GARAJ str. Țebei, nr. 3 (zona DINAMO) în spate la bloc X19. Telefon serviciu 280944, orele 15-21 IULIANA.

Închiriez apartament 2 camere, mobilat, utilat, zona Micălaca-Profi, preferabil familie. Rog seriozitate! Telefon 0746.101.367. (Criș, 66)

SC BOBOC închiriază AUTOCAR, 49 locuri, full extra, TRANSPORT PERSOANE intern, internațional. Prețuri negociabile. Telefon 0722.344.815; 0257-275849. (3252)

Caut să închiriez SPAȚIU PRODUCȚIE 300 mp, Arad. Telefon 0744.767.315. (3323)

Ofer spre închiriere birou central, Revoluției, 250 Euro. Telefon 252860; 0724.442.686. (3475)

Închiriez (ofer) apartament 3 camere, mobilat, în Micălaca. Informații telefon 0723.384.492 sau 219413. (3531)

Închiriez apartament 2 camere, mobilat, zona 300. Telefon 0257-267668; 0723.447.510. (3132)

Oferim spre închiriere, zonă centrală, parter, 200 mp, cu toate utilitățile, pentru birouri sau activități comerciale. Telefon 0788.474.148 sau 255401. (3336)

Închiriez apartament 1 cameră, zona Medicinei, Timișoara. Telefon 0257-219939, 0723.253.211. (3327)

Închiriez apartament 2 camere ultracentral, parter, posibilități sediu firmă, birouri, etc., 250 EU/lună. Telefon 0722.294.842. (2267, 2794)

Primesc fată în gazdă zona Vlaicu-Lebăda. Telefon 0257-258455. (3404)

Oferim spre închiriere garaj, str. Voinicilor. Informații telefon 262941. (3425)

Caut să închiriez apartament 1-2 camere, Alfa. Telefon 0744.845.302. (3435)

Închiriez apartament 2 camere, Aradul Nou, 120 EU + 100 EU garanție. Telefon 267615. (3429)

Închiriez SPAȚIU, 75 mp, vis-a-vis de Primărie, în curte, actualmente birou. Telefon 0744.869.604. (3529)

Dau în chirie apartament 2 camere, zona Fortuna. Telefon 229732, 349576, 0745.383.618. (3509)

Ofer în chirie apartament 2 camere ultracentral, 82 mp, amenajat. Telefon 0745.926.772. (3790)

Închiriez (ofer) unei fete, o cameră la bloc, în Alfa. Telefon 277652, 0745.167.318. (3801)

Dau în chirie garsonieră pe str. Banu Mărăcine, începând cu 1.03.2005. Exclus intermediari. Telefon 0740.649.106. (3837)

Dau în chirie casă 2 sau 4 camere, cu grădină, Bujac. Telefon 234321. (3835)

Închiriez (ofer) apartament trei camere, contorizat, termen lung, lângă Polivalentă. Telefon 338124. (3854)

Închiriez casă 4 camere, central, toate utilitățile, cu grădină și curte. Informații telefon 0740.301.161, 0257-285701. (3911)

Ofer spre închiriere SPAȚIU ULTRACENTRAL, ideal sedii firmă, birouri notariale. Telefon 0744.327.773. (3930)

Soț, soție cu un copil de 10 ani, căutăm gazdă la casă, plătim chirie și ajutăm la gospodărie. Amândoi suntem angajați. Telefon 275070, 0723.425.850. (UTA, 195)

Ofer chirie cameră, antreu, baie, încălzită gaz, intrare separată. Telefon 276228. (3925)

PIERDERI

Pierdut legitimație și carnet de student, eliberate de Facultatea de Arte Timișoara, pe numele Feier Lucian. Le declar nule. (3889)

✝ DECESE ✝

Cu adâncă durere în suflet anunțăm trecerea la veșnicie, după o grea suferință, a celui care a fost soț, tată, bunic,
MOGA IULIU.
Înmormântarea va avea loc sâmbătă, 19 februarie 2005, ora 12, de la locuința din strada Pădurii nr. 197. Familia.

Cu durere în suflet anunțăm trecerea în neființă a celui care a fost
KILIAN ȘTEFAN,
în vârstă de 74 ani. Înmormântarea va avea loc astăzi, 18 februarie 2005, ora 13, la Cimitirul Eternitatea. Familiile îndoliate KILIAN și SECHEREȘ.

Cu adâncă durere în suflet anunțăm încetarea din viață a celui care a fost verișor și fiu
ANCHIDIN IOAN.
Înmormântarea va avea loc sâmbătă, 19 februarie 2005, în PĂDURENI (Chișineu Criș). Dumnezeu să-l odihnească în pace! TATA și CSILLA, cu familia îndoliată.

Cu adâncă durere în inimă anunțăm, moartea scumpului nostru soț, tată și bunic,
TRUȚIU PAVEL
la vârsta de 80 de ani.
Înmormântarea va avea loc astăzi, 18 februarie, ora 14, la cimitirul din Târnova. Soția ANA, fiica ANA și ginerele GHIȚĂ LAZĂR, îndurerați.

Cu adâncă durere în suflet anunțăm trecerea în neființă, la numai 52 de ani, a celui care a fost cel mai bun și iubit tată și soț,

SELEGEAN NICOLAE.
Dumnezeu să-l odihnească în pace! Înmormântarea va avea loc sâmbătă, ora 14, la Cimitirul Eternitatea. Soția GETA și fiul GEORGE.

Cu adâncă durere anunțăm încetarea din viață a celui care a fost soț, tată, socru, bunic și străbunic,
TIRIAN VASILE.
Înmormântarea va avea loc azi, 18 februarie 2005, ora 15, de la Capela Cimitirului Grădiște. Familia îndoliată.

Cu adâncă durere anunțăm încetarea din viață, după o lungă suferință a celei care a fost mamă, soție, bunică, străbunică, soacră,
ORDODI BARBARA.
Înmormântarea va avea loc de la Capela Cimitirului Eternitatea, ora 13, sâmbătă, 19 februarie 2005. Familia îndoliată.

✝ CONDOLEANȚE ✝

Mulțumim tuturor acelora care au fost alături de noi în momentele grele legate de decesul soțului, tatălui și bunicului nostru. Familiile MARCU și CIOARNA.

Sincere condoleanțe și întreaga noastră compasiune familiei Dr. MIUȚESCU EFTIMIE, la decesul mamei dragi. Familia PETRESCU. (3829)

Sincere condoleanțe și întreaga noastră compasiune familiei îndoliate la durerea pricinuită de decesul colegului nostru
SELEGEAN NICOLAE.
Dumnezeu să-l ierte! Familiile ARDELEAN, POPIAN, SOCACIU și MAZUCH.

Mulțumim tuturor celor care au fost alături de noi la marea durere pricinuită de decesul celei care a fost
VLĂDUȚU MARIA.
Familiile VLĂDUȚU și NAGY-GYURIȘ. (3827)

Suntem alături de familia dr. MIUȚESCU EFTIMIE la marea durere pricinuită de decesul mamei. Dumnezeu s-o odihnească în pace! Familia PÂRVU IOAN. (3842)

Suntem alături de familia dr. MIUȚESCU EFTIMIE la marea durere pricinuită de decesul mamei. Dumnezeu s-o odihnească în pace! Familia CHEREGI MIRON. (3842)

Sincere condoleanțe și întreaga compasiune familiilor MIUȚESCU EFTIMIE, MIUȚESCU VICTOR și MIUȚESCU GHEORGHE la pierderea mamei iubite. Dumnezeu să o ierte și să o odihnească în pace! Familia Dr. DORU STAN.

Familia conferențiar Dr. ANASTASIU este alături de familia conferențiar Dr. MIUȚESCU în aceste momente grele, produse de trecerea în neființă a mamei. Sincere condoleanțe! Dumnezeu s-o odihnească în pace! (3853)

Suntem alături de colegul nostru ONIȘOR LUCIAN, la marea durere pricinuită de decesul mamei sale. Dumnezeu să o ierte și să o odihnească în pace! Colectivul SC CONSTAR SA. (3859)

Suntem alături de colega noastră, jurist NADIA DARĂU, la durerea pricinuită de decesul bunicului său,
IOAN DARĂU.
Colectivul PRIMĂRIEI LIVADA, CONSILIUL LOCAL LIVADA, POLIȚIA LIVADA. (3887)

Sincere condoleanțe și întreaga noastră compasiune familiei conf. dr. EFTIMIE MIUȚESCU la decesul mamei dragi. Familia SAVU și MARINELA BIRĂU.

Ne luăm un ultim rămas bun de la bunicul nostru drag,
TRUȚIU PAVEL,
pe care nu-l vom uita niciodată! Dumnezeu să-l odihnească în pace! Nepoții RADU și GINA. (3931)

Suntem alături de familia LAZĂR, în grele momente pricinuite de pierderea scumpului tată, socru și bunic,
TRUȚIU PAVEL.
Dumnezeu să-l odihnească în pace! Familia MIHĂILĂ. (3931)

(Continuare în pag. 19)

(Urmare din pag. 18)

Senatul Universității de Vest „Vasile Goldiș" transmite sincere condoleanțe familiei conf. univ. dr. MIUȚESCU EFTIMIE, la trecerea în neființă a mamei,
MIUȚESCU TEREZIA.
Rector, prof. univ. dr. ARDELEAN AUREL. (f. 3710098)

Suntem alături de conf. dr. MIUȚESCU EFTIMIE, la pierderea mamei dragi,
MIUȚESCU TEREZIA
și transmitem sincere condoleanțe familiei îndoliate. Coelctivul Secției de Hematologie a Spitalului Clinic Județean de Urgență Arad. (f. 3710098)

Sincere condoleanțe și întreaga noastră compasiune familiei conf. univ. dr. MIUȚESCU EFTIMIE, la decesul mamei dragi! Familia dr. COTORACI CORALIA și ADRIAN. (f. 3710098)

Suntem alături de colegul nostru, FLORIN MOTORCA și de familia acestuia, la dureroasa despărțire de tatăl drag. Colectivul SC ROSSETTI EAST SRL. (3898)

Suntem alături de colega noastră KILIAN ANA-MARIA, la durerea pricinuită de decesul tatălui. Colegii de serviciu din cadrul Activității de Control Fiscal Arad. (3902)

Colectivul de cadre didactice de la Școala Generală nr. 2, Arad este alături de colega, doamna învățătoare LAZĂR ANA, la marea durere pricinuită de dispariția tatălui. Sincere condoleanțe familiei îndoliate! (3908)

Elevii clasei a II-a A de la Școala Generală nr. 2 Arad, sunt alături de învățătoarea lor, doamna LAZĂR ANA, în marea durere pricinuită de dispariția tatălui. Sincere condoleanțe! (3909)

Împărtășim durerea prietenei noastre, doamna LAZĂR ANA și suntem alături de familia îndoliată acum, la trecerea în neființă a tatălui drag. Dumnezeu să-l odihnească în pace! Familia GORNIC. (3910)

Profund îndurerați de moartea prematură a celui care a fost
maistru-instructor
ANCHIDIN IOAN (NELU),
colegii de la CLUBUL COPIILOR CHIȘINEU CRIȘ, transmit sincere condoleanțe familiei. (Criș, 83)

Sincere condoleanțe domnului dr. MIUȚESCU EFTIMIE, la despărțirea de mama sa dragă! Familia BĂCANU. (Lipova, 51)

Sincere condoleanțe domnului dr. MIUȚESCU EFTIMIE, la despărțirea de mama sa dragă. ICA CURUȚIU. (Lipova, 52)

Sincere condoleanțe și toată compasiunea familiei conf. dr. MIUȚESCU EFTIMIE, la decesul mamei . Dumnezeu să o odihnească în pace! Familia dr. IOIART IOAN. (3926)

Sincere condoleanțe și întreaga noastră compasiune familiei ing. LAZĂR GHEORGHE, la decesul celui care a fost tată-socru. Dumnezeu să-l ierte și să-l odihnească în pace! Colectivul Sindicatului Liber din CORPUL SILVIC ARAD. (3927)

Sincere condoleanțe domnului doctor MIUȚESCU EFTIMIE, acum, când se desparte de
MAMA TEA.
HORIA POP. (3937)

Suntem alături de prietenul nostru, dr. EFTIMIE MIUȚESCU, cu familia sa, acum, când se desparte de cea care a fost mamă, soacră și bunică,
TEREZIA MIUȚESCU.
Dumnezeu să-i odihnească sufletul său blând în locul unde se odihnesc cei drepți. Sincere condoleanțe din partea familiei PETRU CRĂCIUN. (3938)

✝ COMEMORĂRI ✝

Sâmbătă, 19 februarie 2005, se împlinesc 6 săptămâni de când m-ai lăsat pentru totdeauna singur în lacrimi și durere, scumpa mea soție
BORA IULIANA.
Mă rog la Dumnezeu să te odihnească în pace! Nu te voi uita niciodată! Soțul BORA VASILE. (2412)

A trecut un an, dar suntem la fel de triști, lacrimile și dorul e tot ce-a mai rămas, pentru cea care a fost cea mai bună mamă, soție, fiică și bunică

TOMA MARIOARA
din SĂVÂRȘIN. Nu te vom uita niciodată! Familia îndurerată. (3071)

Veșnică amintire la împlinirea a 24 ani de la decesul lui
PAVEL COSMA
soț, tată, socru, bunic. Familia. (3314)

Dragă

CRISTI,
azi 18 februarie, când trebuia să-ți spunem „La mulți ani" ne strângem în jurul mormântului tău și cu inimile zdrobite de durere, îți udăm mormântul cu lacrimi și îți spunem că nu te vom uita niciodată. Tata, mama, fratele și cumnata, pe veci nemângâiați. Odihnește-te în pace! (3790)

Te păstrăm în amintirea noastră, dragă
CRISTIAN BARZ,
iar astăzi, în loc de „La mulți ani", îți spunem din nou „Dumnezeu să te odihnească în pace!" Colectivul REGISTRULUI COMERȚULUI ARAD.

Un moment de reculegere în trista zi de 18 februarie, când în urmă cu 1 an a plecat la cele veșnice cel care a fost soț și cumnat
FEKETE IMRE.
Odihnească-se în pace! Familiile: FEKETE, CÂMPEAN și SIMENY. (3487)

Azi se împlinește un an de la decesul iubitului meu soț
SILVIU BUDA.
Parastasul va avea loc sâmbătă, 19 februarie 2005, ora 11, la Biserica Ortodoxă UTA. Nu te voi uita niciodată. Soția ICA. (3533)

Se împlinesc șase săptămâni de la plecarea dintre noi a celui care a fost
ADALBERT VEREȘ.
Slujba de pomenire va avea loc sâmbătă, 19 februarie, ora 12.30 la Catedrala Ortodoxă Podgoria. Soția îndoliată. (3541)

Se împlinește un an de la trecerea în neființă a celui care a fost
BLEJU MIRCEA.
Dumnezeu să-l odihnească în pace! Îl plânge mereu, fiica SANDA. Parastasul va avea loc sâmbătă 19 februarie 2005, ora 11, la Catedrala Nouă. (3546)

Cu nemărginită durere anunțăm că se împlinesc șase săptămâni de la trecerea în lumea celor drepți a celui care a fost
MIRCEA MOLDOVAN,
dirijorul corului bărbătesc al Bisericii Ortodoxe din ȘIRIA și zece luni de când învățătoarea
ANA MOLDOVAN (MARIANA)
trăiește doar în amintirea noastră. Parastasul va avea loc duminică, 20 februarie, la Biserica Ortodoxă nr. 2, din comuna ȘIRIA. Vă vom plânge mereu! FLORINA, ALEX și MARINEL. (3572)

Astăzi, cu aceeași durere, aprindem o lumânare, o lacrimă tristă, o rugăciune pioasă la dureroasa amintire a 11 ani de la plecarea în veșnicie a scumpei mele soții și mame
HENȚIU AURELIA.
Dumnezeule, îți mulțumim pentru odihna și grija ce o porți scumpei mele SOȚII. Familiile HENȚIU și JUDE. (3793)

Un moment de reculegere pentru iubitul meu fiu
ing. RADU IGNA,
plecat în urmă cu 18 ani, pe drumul fără de întoarcere. Dumnezeu să-l odihnească în pace! Tata. (3796)

Frumoase și triste amintiri pentru dragii noștri părinți
HAȘDEU ECATERINA
și
HAȘDEU FLORIAN,
la împlinirea a 3, respectiv 9 ani de când ne-au părăsit. Dumnezeu să-i odihnească. Familia. (Ag. UTA, 185)

S-au scurs 6 săptămâni de lacrimi și durere de când scumpul nostru soț, tată, socru și bunic

BABA TEODOR
ne-a părăsit prea timpuriu. „Ți-am fost atât de dragi/Și ce mult ne-ai iubit/Spune, bunicule dragă/De ce ne-ai părăsit". Parastasul de pomenire va avea loc duminică, 20 februarie, la Biserica Ortodoxă VINGA. Veșnic nemângâiați: soția, copiii și nepoțelul tău drag DENIS, care nu te vor uita niciodată. (3802)

S-au scurs 6 săptămâni de când moartea fulgerătoare l-a răpit dintre noi, pe cel care a fost ginere și cumnat
BABA TEODOR,
care timp de 36 ani, a fost alături de noi cu ajutorul și sfaturile sale. Îți mulțumim și rugăm pe bunul Dumnezeu să te odihnească în pace! Nu te vom uita niciodată. Cumnata CORNELIA cu soțul DORU și soacra LIVIA. (3803)

Luni, 21 februarie, se împlinesc 6 săptămâni de când a părăsit lumea pământească, printr-o moarte fulgerătoare, cel care mi-a fost unchi

BABA TEODOR.
„Unchiule, prin sat când ai umblat/Tot timpul tu m-ai lăudat/Iar eu acum îți sunt datoare/Ca să-ți aprind o lumânare". Dumnezeu să te odihnească! Nu te voi uita niciodată! Nepoata DORINA. (3804)

Un gând de aducere aminte și prețuire pentru cei care au fost
IGRIȘAN PETRU și DIACONU MIHAI
de la a căror deces s-au împlinit 7 ani. Dumnezeu să-i odihnească în pace! Parastasul de pomenire se va oficia la Biserica din Cimitirul Pomenirea, duminică, 20 februarie 2005, ora 11. Familiile IGRIȘAN și PETRU. (3806)

Pios omagiu la 1 an de la fulgerătoarea și nedreapta despărțire de iubitul și neprețuitul nostru
NICOLAE MOȚIU.

Cât ai trăit te-am iubit, cât vom trăi te vom plânge. Dumnezeu să odihnească sufletul lui curat și bun. Slujba de pomenire va avea loc duminică, 20 februarie 2005, ora 12, la Biserica din incinta Cimitirului Pomenirea. Familia îndoliată. (3815)

Se împlinesc 6 ani de la decesul celui care a fost
DIMITRIE FĂGEAN
din SECUSIGIU. Nu te vom uita niciodată. Soția DELIA, fiica DACIANA, ginerele GAVRILĂ și nepotul DALIN. (3810)

Se împlinesc 2 ani de când iubitul nostru tată, socru și bunic,
GOLEANU IOAN,
a trecut la cele veșnice. Nu te vom uita niciodată! Familia.

Au trecut 6 luni de dor, durere și tristețe de când a plecat dintre noi, fără întoarcere, soția, mama și bunica noastră,
înv. DUȘAN REGHINA.
Parastasul va avea loc sâmbătă, 19 februarie 2005, ora 9, la Mănăstirea Gai. Dormi și odihnește-te în pace, „MAMĂ BUNĂ"! Soțul IOAN, LUCIAN, PETRU și DELIA DĂNUȚ, îndurerați și îndoliați veșnic. (p)

Duminică, se împlinesc 6 săptămâni de la fulgerătoarea moarte, la doar 52 de ani, a celui care a fost
IVAN NICOLAE
din Șeitin.
Cu lacrimi și durere te plâng sora RODICA cu GHIȚĂ și DEEA. (Nădlac, 12)

Sâmbătă, 19 februarie 2005, se împlinesc 6 săptămâni de când ne-a părăsit pentru totdeauna dragul nostru soț și tată
VELE PETRU.
Parastasul va avea loc sâmbătă, 19 februarie 2005, ora 12, la Biserica Ortodoxă din Aradul Nou. Nu te vom uita niciodată! Soția LUCREȚIA, fiica MARIA și ginerele TEODOR. (3867)

Se împlinește 1 an de durere de când iubitul și bunul meu soț
SULINȚAN MILENTIE
m-a părăsit pentru totdeauna. Dumnezeu să-l odihnească în pace! Slujba de pomenire va avea loc sâmbătă, 19 februarie 2005, ora 11.30, la Catedrala Nouă (Podgoria). În veci îndurerată, soția AGAPIA. (3866)

S-au scurs doi ani de când ai plecat de lângă noi, dar tu ai rămas și vei rămâne veșnic în sufletele și inimile noastre, iubite soț, tată și bunic,
prof. BARNA IUSTIN.
Parastasul de doi ani va avea loc duminică, 20 februarie, la Biserica Ortodoxă Micălaca, str. Renașterii, ora 12. Odihnește-te în pace, suflet curat! (3886)

Se împlinesc șase luni de când ne-a părăsit în veșnicie străbunica, bunica, mama, soacra noastră
ELENA IZVERNAR.
Comemorarea sâmbătă, 19 februarie, ora 13.30, la Catedrala Nouă. Familia. (3894)

Tristă rămâne în sufletul meu ziua de 18 februarie 2004, de când a plecat pentru totdeauna dragul meu frate
SILVIU.
Să-i fie țărâna ușoară! Sora DOINA BUDA. (3891)

Cu durere vă anunțăm că au trecut 6 săptămâni de la despărțirea de cel care a fost iubitul nostru soț, tată, frate și bunic,
ing. BUCERZAN DOMINIC.
Parastasul va avea loc sâmbătă, 19 februarie 2005, ora 13, la Catedrala Ortodoxă Veche. Dumnezeu să-l odihnească în liniște și pace! Familia. (3893)

Se împlinesc 2 ani de când iubitul nostru soț, tată, bunic și străbunic,
RUNG FRANCISC
a trecut la cele veșnice. Nu te vom uita niciodată! Soția, fiicele, nepoții și strănepoții. (UTA, 191)

Cu durere în suflet anunțăm că azi, 18 februarie, s-au împlinit șase săptămâni de la trecerea în neființă a dragului nostru soț, tată și bunic,

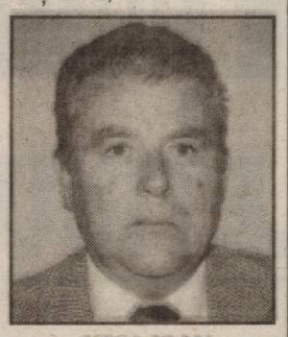

VESA IOAN.
Parastasul va avea loc duminică, 20 februarie, la Biserica Ortodoxă din Ineu. Dumnezeu să-l odihnească în pace! Familia îndoliată. (3904)

Se împlinesc 10 ani de la trecerea în neființă a celui care a fost

BĂRBIERU NICOLAE.
„Sub trista cruce, sub țărână/ De 10 ani tu dormi ușor/ Din lacrimi ți-am făcut fântână/ Ce se revarsă de-al tău dor/ Din flori ți-am face un covor/ Pe el să te întorci acasă/ De tine NICU ne e dor/ Și jalea grea ne tot apasă. Parastasul va avea loc sâmbătă, 19 februarie 2005, la Catedrala Ortodoxă veche Arad. Mama, frații cu familiile și soția ANI cu copiii.

O rugăciune, o lacrimă, o floare, o imensă durere și veșnică amintire la 40 zile de când a plecat de lângă noi,
RODICA STOIAN.
Parastasul va avea loc duminică, 20 februarie 2005, ora 12, la Catedrala Ortodoxă Veche. Familiile: STOIAN, TELECAN și PĂTRUȚ. (3924)

✝ SERVICII FUNERARE ✝

IN MEMORIAM "KUKI"
SERVICII FUNERARE COMPLETE
Str. M Eminescu Nr.4 în curte
Tel: 211.929 - 0723.343.964
MAGAZIN DESCHIS LA ORICE ORĂ
OFERĂ:
■ SICRIE 10 modele de la 900.000 - 3.400.000
■ SICRIE LUX 6 modele de la 3.600.000-22.500.000
Mânere. Șuruburi, prosoape, lumânări, colaci și colivă
■ LENJERIE 10 modele de la 350.000 - 2.000.000
Apelând la serviciile noastre (spălat, îmbrăcat, formolizat și transport) BENEFICIAȚI DE 20% REDUCERE LA SICRIU
GRATUIT Transportul sicriului la domiciliu Transport Intern și Internațional
Se poate plăti și după ridicarea ajutorului de înmormântare

RO STYL COMPANY
Servicii Funerare
magazine deschise și noaptea
Arad, Str. M. Eminescu 22 (peste drum de Artex) tel. 214.422
Arad, Calea Victoriei 31 (lângă Strungul) tel. 228.909; 0744.690.121
OFERĂ:
■ Sicrie și accesorii funerare
■ Transport funerar cu mașini speciale în țară și străinătate.
GRATUIT: Transportul sicriului la domiciliu în Arad.
REDUCERE 40% LA SICRIU clienților care fac spălat, îmbrăcat, formolizat și transport cu firma noastră.
PLATA ȘI DUPĂ ÎNCASAREA AJUTORULUI DE ÎNMORMÂNTARE

EURO STIL

Complex Podgoria
Telefon 270.930

Ofertă trăznet!

Compară şi convinge-te!

Canapea Fantajia
7.995.000 lei

Biblioteca Basia
11.895.000 lei

(C.931/2004)

DACIA

Vino şi testează gratuit!

LOGAN

- Leasing - de la 62 EUR/lună*
- Credit persoane fizice - de la 46 EUR/lună**

* avans 50% / 36 luni
** avans 50% / 84 luni

VERBIȚĂ SRL
Arad, Calea A. Vlaicu nr. 282
Tel.: 0257-275.690
Mob.: 0722.259.423

Dacă vrei să trăiești plăcerea de a conduce noua Dacia Logan sau să vezi cum te-ar putea ajuta în afaceri, vino la show-room-ul din Arad, Calea Aurel Vlaicu nr. 282 și încearc-o. Sigur o vei vrea acasă

(c.1037/2005)

Dacia Logan.Alegerea care te avantajează

TERMOPLAST

FERESTRE UȘI * PVC

Viitorul obligă ... Vânzări în rate

Tâmplărie PVC cu noua generatie a profilelor ALUPLAST Germania, cu 3 și 5 camere, feronerie germană

Spațiu de prezentare: Piața UTA , Bl. Z 22 parter !

Rulouri , jaluzele și plase de insecte .

aluplast Kunststoff-Fensterprofile

Sisteme de garduri, porti și balustrade din aluminiu.

TEL 0257 273550 sau 0788 460230; 0788 460231

(c.1019/2005)

TÂMPLĂRIE PVC cu GEAM TERMOPAN

CALITATE GERMANĂ GEALAN Fenster-Systeme

ARAD, STR. CAIUS IACOB BL.R
FOSTUL Mag. CĂMINUL (lângă BANC POST)

NOU! PE PERIOADA IERNII MARI REDUCERI DE PREȚURI!!!
VĂ PUTEȚI CONVINGE LA 213.145

0788.391.769

(c.989/2005)

MTS Leasing GmbH

NOI ÎȚI DĂM
PUTEREA DE A CONSTRUI

www.mts-leasing.ro

FINANȚĂRI IMOBILIARE PENTRU CONSTRUCȚII ÎN SISTEM LEASING

office@mts-leasing.ro

Îți oferim:
- Finanțare în sistem leasing pentru construcții

Îți promitem:
- O decizie promptă și rapidă

Te sprijinim:
- Cu asistență tehnică, juridică și financiară

Dobânda este:
- 5% pe an la sold

5% PE AN LA SOLD

Moneda finanțată este:
- Euro

Destinația finanțărilor este:
Construcții civile - case, vile, hoteluri, moteluri
- Construcții industriale, hale, depozite etc.

Perioada de finanțare este:
- Maxim 20 ani.

MTS LEASING

AGENT AUTORIZAT
BIG MARKET COMPANY

Tel. 0257/280.776; 0257/283.811
Fax 0257/283.812
Piața Avram Iancu nr. 16, Arad

(c.698/2004)

SYSTRONICS

Zona Parc Industrial Nord -Vest, Arad, România
Societate comercială cu capital integral elvețian având activități de producție electronică, test, cercetare pentru piața UE și Elveția

Angajează
Purchaser- Responsabil achiziții

RESPONSABILITĂȚI:
- Realizarea aprovizionarii cu materii prime, materiale si alte bunuri.
- Urmărirea comenzilor si a livrarilor.
- Menținerea și dezvoltarea relațiilor cu furnizorii externi.

CERINȚE:
- Experiență în domeniu.
- Operare pe calculator (Microsoft Office, Project).
- Bun cunoscător al limbii engleze.
  Italiană sau germană constituie un avantaj.
- Constituie un avantaj studii superioare în domeniu.
- Constituie un avantaj experiență în utilizarea modulelor SAP specifice.

CV la Fax 0257-216733 sau e-mail info@systronics.ro
până la data de 31.03.2005.

(com./02.2005)

CORAURA

SUPER PREȚ 4.990.000

Telefon 270.525

RATE MICI DOBANDĂ MICĂ

(c. 806/2004)

RATE NUMAI CU BULETINUL

OFERTĂ

NUMAI LA NOI

PREȚURILE SUNT NEGOCIABILE

prevenire, protecție, siguranță

ANTIINCENDIU

SISTEME
- DETECTARE,
- SEMNALIZARE,
- STINGERE

PROIECTARE, EXECUTIE, SERVICE
DOCUMENTAȚII P.S.I.
EXPERTIZE, EVALUARI RISC DE INCENDIU
INSTRUIREA PERIODICA A PERSONALULUI ANGAJAT

Tel: 0257/252104

Arad - 310144, B-dul Revolutiei, nr. 12-18, sc. B, ap. 3

AXUM COMP s.r.l.

TÜV CERT ISO 9001:2000 ZN: 75.100.20118
TÜV Rheinland InterCert

(C.1099/2005)

SANPAOLO IMI BANK ROMANIA
SANPAOLO
24 de puncte operative în România
Oferă o gamă completă de servicii bancare pentru clientela română și cea italiană prezentă în România
Arad, B-dul. Revoluției, Nr.88
Tel: 280.503, 280.547

ADEVĂRUL
Cotidian independent Arad

ARIESUL
Partenerul întreprinzătorilor care se respectă
s.c. ARIS s.a. Arad
Calea Victoriei 33-35
Fax: 250.675
Tel: 256.488 257.337

Anul XVII, nr. 4447 | 16 pagini | SÂMBĂTĂ, 19 FEBRUARIE 2005 | 6.000 lei
adevarul@arad.ro; adv.pub@arad.ro | http://adevarul.arad.ro
Publicație auditată de BRAT | Tiraj mediu zilnic vândut: 27 845

Michael Jackson și Țiriac Beizade

Ștefan Tabuia

Ce au în comun fiul celebrului om de afaceri Ion Țiriac și megastarul american Michael Jackson? Deși trăiesc pe continente diferite - unul în America celălalt prin Balcanii Europei și, în ciuda diferențelor de vârstă și preocupări - între cei doi există și unele asemănări. Mai întâi amândoi sunt niște oameni cu bani, niște răsfățați ai sorții, vicioși. Americanul are atracții dubioase față de copii, iar beizadeaua noastră a căzut în patima consumului de droguri. Și fiind cele două vicii înscrise în codul penal, amândoi sunt posesori de dosare penale, trimiși în judecată. Acestea sunt asemănările, iar de aici încolo vin elementele care diferențiază net cele două cazuri. Astfel, în ciuda averii sale colosale, de miliarde de dolari, yankeul este purtat prin justiția americană ca oricare alt muritor de rând, conform procedurilor. În Constituția americană moștenită de la părinții națiunii de peste Atlantic, scrie că nimeni nu este mai presus de lege și chiar așa și este. Cât e el de Michael Jackson, star adulat pe întregul mapamond și oricât de bogat ar fi, iată că justiția americană n-o poate cumpăra. În fața puterii judecătorești de peste ocean miliardele mega-vedetei nu fac o ceapă degerată. Este adevărat că magistrații americani realizează câștiguri enorme care să le asigure un înalt standard de viață lor și familiilor, dar la fel de adevărat e și faptul că libertățile americane merg numai până unde permite legea. Sistemul democratic american se arată suficient de robust pentru a asigura funcționarea instituțiilor statului în spiritul legii. Pe un magistrat american nu îl cumperi cu un bot de brânză, determinându-l să falsifice adevărul cum se întâmplă pe la noi.

(Continuare în pagina 6)

Adrian Năstase i-a dat mână liberă lui Dimitrie Muscă

Foto: V. Musca

La PSD Arad - un comitet, nou, de organizare a Conferinței Județene

Întâlnirea de ieri a președintelui PSD Adrian Năstase cu primarii, viceprimarii, președinții de filiale, Biroul de Coordonare și membrii Delegației Permenente, foști parlamentari, s-a concretizat cu numirea unui comitet condus de președintele interimar Dimitrie Muscă, care va pregăti alegerile pentru Conferința Județeană. Din acest comitet fac parte primarul orașului Curtici - Nicolae Aaniței, primarul orașului Pâncota - Iosif Retter, primarul orașului Chișineu-Criș - Gheorghe Burdan, primarul orașului Ineu - Nicolae Mehelean, primarul comunei Vladimirescu - Ioan Crișan, Petre Toma - viceprimarul orașului Lipova, subprefectul Florin Remețan, președintele SIF Banat-Crișana Ioan Cuzman, directorul Constantin Buzatu, Dorel Căprar, Cosmin Pereteatcu și fostul președinte al PSD Arad Dorel Popa. Amintim faptul că președintele Adrian Năstase a fost însoțit de directorul Titus Corlățean - purtător de cuvânt, Dan Matei Aghaton - secretar general, Cristian Diaconescu - vicepreședinte.

Daniel Albu

(Continuare în pagina 6)

ABONEAZĂ-TE la ADEVĂRUL
PENTRU CA TU SĂ FII BINE INFORMAT!
Abonamente se pot face atât la factorii poștali, cât și la oficiile poștale din fiecare localitate.
Prețul abonamentului este de 90.000 lei

Cu program de pichetare a Prefecturii

Sindicatele luptă împotriva modificării Codului Muncii

Începând de luni, 21 februarie, timp de mai multe zile, sindicatele din România vor picheta prefecturile din toate județele, ca o primă măsură de protest față de decizia Guvernului de a schimba Codul Muncii. Sindicaliștii nu sunt de acord cu mai multe modificări, dintre care amintim stabilirea normelor de muncă unilateral de către angajator, eliminarea obligativității respectării Contractului colectiv de muncă la nivel național și simplificarea procedurii de concediere colectivă. Acțiunile de protest se vor desfășura în paralel cu negocierile privind modificarea Codului Muncii, au anunțat liderii celor cinci confederații sindicale - CNSLR Frăția, Cartel Alfa, BNS, Meridian, Confederația Sindicatelor Democratice din România.

La Arad, ca de altfel în toate reședințele de județ, acțiunile de pichetare a Prefecturii se vor organiza prin rotație. Vor începe sindicaliștii de la Frăția, luni; marți, cei afiliați la Cartel Alfa; miercuri, sindicaliștii de la BNS; joi e rândul celor de la Meridian; vineri vor picheta Prefectura sindicaliștii afiliați la CSDR.

Gerlinde Knap

(Continuare în pagina 8)

Pe polițiștii din Secusigiu i-a apucat dorul de muncă!

Răzbunare sau incompetență?

Zilele trecute, am primit o sesizare de la un tânăr din Sâmpetru German, pe nume Dănuț Rotar. Acesta ne-a relatat despre ceea ce a pățit în data de 11 februarie 2005, despre abuzurile pe care le-ar fi făcut polițiștii din Secusigiu, șeful de post, agent principal Viorel Deatcu, și ajutorul acestuia, agent principal Marius Stoica.

Încă din capul locului trebuie să spunem că, la scurt timp după apariția în ziar a materialului **„Cu o Poliție care se ascunde în bocanci; Secusigiu - raiul hoților”**, polițiștii din zonă au reușit să rețină două persoane, presupușii autori ai mai multor jafuri pe raza comunei Secusigiu. Se pare că persoanele reținute au spart magazinul de la etajul clădirii situate peste drum de sediul Postului de Poliție, de unde au furat pantofi și haine în valoare de 60 de milioane de lei.

Romulus Dubăț

(Continuare în pagina 5)

Câine criminal, la Sântana

Un rottweiler și-a ucis stăpânul de 19 ani

Foto: V. Obșinos

Familia Brândaș din orașul Sântana trăiește o adevărată dramă după ce fiul cel mare a fost ucis de câinele pe care-l îngrijea de mai bine de două luni de zile. Băiatul, în vârstă de 19 ani, era bolnav de epilepsie și - se pare - a avut o criză exact în momentul în care se juca cu animalul. Acesta, ori s-a speriat și nu și-a mai recunoscut stăpânul, ori a intrat în joc, dar, rănindu-l pe Ionel, a dat de sânge. Fiind un câine de pază și atac, rottweilerului i s-a trezit instinctul criminal, iar de aici până la desfigurarea victimei nu a fost decât un pas. Într-un târziu, un vecin a reușit să potolească câinele, dar Ionel avea să moară în drum spre spital.

Călin Mnerie

(Continuare în pagina 3)

La o ceașcă de cafea... cu scriitorul Gheorghe Schwartz

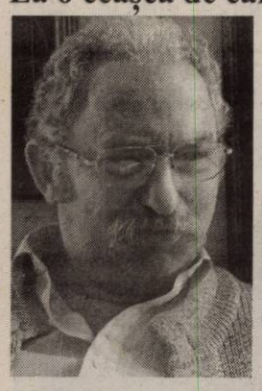

„Literatura unei generații sandwich”

Scriitorul Gheorghe Schwartz n-ar mai avea nevoie de nici o prezentare. Iată, totuși, câteva sumare repere: Născut la Lugoj în 16 sept. 1945, absolvent al Facultății de filosofie a Universității „Babeș-Bolyai” din Cluj, debutează în anul 1969 în revista „Familia”. Au urmat mai multe romane și volume de povestiri, care îl recomandă drept: „unul dintre cei mai prolifici prozatori români contemporani, dar și stăpân al unui teritoriu livresc original și dens în semnificații”.

Vasile Sărăndan

(Continuare în pagina 10)

Au mai rămas 6 zile până la deschiderea
GEM Center
Singurul complex comercial din ARAD
(3710088)

Angajăm
AGENȚI de PUBLICITATE
Informații telefon 280.904.

OFERIM SPRE ÎNCHIRIERE
- SPAȚII COMERCIALE AMENAJATE - 15 euro/mp
- SPAȚII PRODUCȚIE + BIROURI - 3 euro/mp
Tel. 338.244
0721.269.703

Meditația zilei

Adevărul nu este întotdeauna același lucru cu propria-ți părere.

(Demonstene)

Calendar

Sâmbătă, 19 februarie

Astăzi, Soarele răsare la ora 7 și 10 minute și apune la ora 17 și 49 de minute. Au trecut 49 de zile din acest an. Au mai rămas 316 de zile până în 2006.

Praznicul zilei: Biserica ortodoxă: Sf. Ap. Arhip, Filimon și soția sa Apfia; Cuv. Mărturisitori Evghenie și Macarie; **Biserica greco-catolică:** Sf. Ap. Arhip, Filemon și Apfia; **Biserica romano-catolică:** Mansuet

A venit barza!

La Arad: Julean Sergheí Romario

Comenzi taxi

- ALFA PLUS 949; 349.349
- TAXI ALFA 945; 22.88.88; 25.25.26; 0723-200.301; 0745-50.60.70
- TAXI ARAD 244.244; 274.444; 0722-755.440
- DIESEL STAR 212.222; 0722-361.011; 0745-645.645
- FAVORIT 280.000; 281.111; 0740-083.333; 0724-409.992
- EUROPA 275.555; 0723-677.555; 0744-828.163
- VALI DIESEL 280.705; 280.100
- MIRCO MILI 230.530; 230.730; 0740-152.828; 0723-062.366
- DELMAR 229.220
- TAXI VERBIȚĂ 0726.336.969; 0741.200.300; 944

„Adevărul" vă ascultă

La telefonul dimineții, 280944, între orele 9,00-12,00

▫ ***Se așteaptă normele metodologice.*** **Hotărârea Parlamentului de a înnoi „parcul de mașini" al românilor a captat atenția multor arădeni, care dețin mașini mai vechi de 12 ani. După cum s-a anunțat, mașina trebuie casată și în schimbul ei proprietarul primește un cupon în valoare de 30 de milioane de lei, cu care poate plăti avansul la o mașină nouă. Cam acestea ar fi coordonatele știute. Legat de acest aspect, *Ioana Spătaru* ne-a solicitat informații suplimentare despre drumul care trebuie parcurs pentru îndeplinirea formalităților.**

Întrucât Senatul a aprobat Hotărârea abia joi, se așteaptă apariția normelor metodologice, la începutul lunii martie. Abia atunci se vor cunoaște cu exactitate procedurile care trebuie îndeplinite pentru a intra în posesia cuponului, precum și societățile autorizate care vor prelua sau vor vinde mașini în acest sistem.

▫ ***Iluminatul public - deficitar.*** **Chiar dacă s-au făcut eforturi considerabile pentru îmbunătățirea iluminatului public din municipiu, mai există încă zone în care nu s-a intervenit. *Mateș V.*, domiciliată pe strada Iuliu Maniu, la blocul D, ne spune că, de mai bine de doi ani, în zona imobilului nu funcționează nici un bec. *„Până nu de mult, ne mai ajuta becul de la interfon, dar persoane răuvoitoare l-au spart. Iar acum, bezna este totală".***

De la Primăria municipiului ni s-a comunicat că toate sesizările primite în acest sens sunt înregistrate de către societatea concesionară a sistemului de iluminat public - S.C. Elba Timișoara - și vor fi remediate în cel mai scurt timp. Tocmai pentru a fi mai aproape de cetățeni, societatea a înființat și o linie telefonică la care arădenii pot semnala nemulțumiri legate de funcționarea iluminatului.

Redactor de serviciu
Sorina Ambruș

Rețeta zilei

Aperitiv în foi de napolitane

Ai nevoie de: *1/2 kg carne tocată de pasăre, 1 ceapă mică, 1 cutie ciuperci, 4 ouă, pătrunjel, piper, sare, 2 foi napolitane, ulei, făină.*

Cum procedezi: Cureți ceapa, o tai mărunt și o călești în puțin ulei. Adaugi apoi ciupercile tăiate mărunt și carnea tocată și le călești împreună. După ce s-au pătruns bine, le iei de pe foc și pui 3 ouă, pătrunjel, piperul și sare după gust. Le amesteci și împarți compoziția în două. Întinzi jumătate din compziție pe o foaie de napolitană și cealaltă jumătate pe cealaltă foaie. Lași puțin să se înmoaie foile, apoi le rulezi una câte una și le dai la congelator până a doua zi. După acest timp scoți ruladele de la congelator și le tai felii groase de un deget. Le dai prin făină, apoi prin ou și le prăjești în ulei încins. Le poți servi și calde, și reci.

Teatre

Teatrul Ioan Slavici prezintă **azi, 19 februarie**, ora 20, la sala „Studio" piesa „Soare o dată la două zile" de P. Coulan, regia artistică Liana Didilescu. **Duminică, 20 februarie**, ora 19, la sala mare va avea loc premiera cu piesa „Fernando Krapp mi-a scris această scrisoare" de Tankred Dorst, regia artistică Claudiu Goga.

Meteo

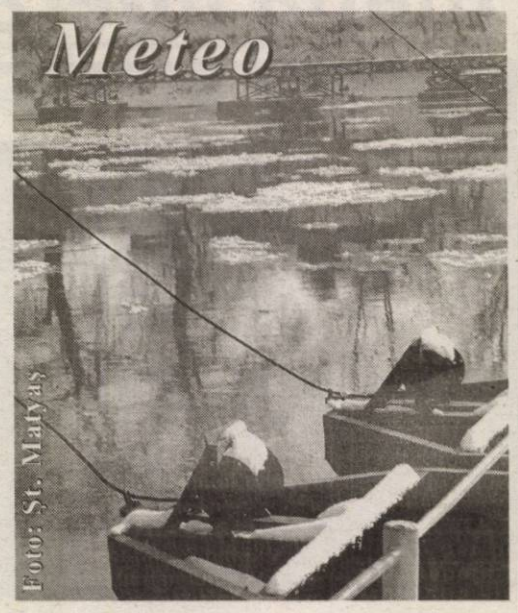

Foto: St. Matyas

Vremea va fi închisă. Local se vor semnala precipitații mixte, slabe cantitativ. Vântul va sufla slab la moderat din N-V. Dimineața, izolat va fi ceață.

Temp. max.: 0 la 3°C
Temp. min.: -3 la 0°C.

CUR$UL VALUTAR

VALORI ÎNREGISTRATE IERI, 18 FEBRUARIE 2005

Denumirea valutei	BNR	BCR		BRD		SAN PAOLO IMI BANK		Banca Transilvania		Banca Românească		Banca Romexterra		Alpha Bank	
		C	V	C	V	C	V	C	V	C	V	C	V	C	V
Euro	36133	36200	38000	35750	37050	35000	37020	36500	38400	35850	37520	35900	37100	35950	38050
Dolar S.U.A.	27700	27700	29500	27270	28440	26500	28460	27750	29450	27385	28661	27340	28420	27400	29150
Forint	149	141	162	141	155	135	155	150	156	-	-	146	154	-	-

ADEVĂRUL

Cotidian independent Arad

Editor: S.C. ADEVĂRUL Arad S.R.L.
COD FISCAL R 1681938 ● COD SICOMEX 19.604 ● CERTIFICAT J 02/1886 / 31X 1991 ● COD SIRUES 020956601 ● ISSN 1220 - 7489

Consiliul de administrație: președinte - MIRCEA DORGOȘAN, telefon 281802, 280625; vicepreședinte - MIRCEA CONTRAȘ, telefon 280854; membri: LIZICA MIHUȚ, telefon 280070, ȘTEFAN TABUIA, telefon 280854, MIRCEA ȚÎȘCĂ, telefon 280904.

Colegiul de redacție: ȘTEFAN TABUIA (redactor-șef), telefon 280854; MARCEL CANCIU (șef secție foto), telefon 281701; ALEXANDRU CHEBELEU (șef secție sport), telefon 281701; GABRIELA GROZA (secretar general de redacție), telefon 280854; VASILE FILIP (șef secție cultură-învățământ-tineret), telefon 280003; IOAN IERCAN (șef secție politică), telefon 280943; TRISTAN MIHUȚA (șef secție probleme sociale - investigații), telefon 281855; DORU SAVA (șef secție economic), telefon 281738; NICOLAE OPREAN (șef secție actualități), telefon 280003; MIRCEA ȚÎȘCĂ (șef secție publicitate), telefon 280904; NICU COJOCARU (șef secție difuzare), telefon 280318; MIRCEA CONTRAȘ (vicepreședinte al consiliului de administrație), telefon 280854; MIRCEA DORGOȘAN (președinte al Consiliului de administrație), telefon 281802, 280625.

Redacția și administrația: 310130 Arad, Bd. Revoluției nr. 81. Telefoane: SECRETARIAT - 281802, fax 280655, 280625; ADMINISTRAȚIE - CONTABILITATE - 281797; MICA PUBLICITATE - 210775; MAREA PUBLICITATE - 280904; CLUBUL PRESEI - 280989.

Tiparul executat la S.C. MEDIAGRAF S.A. ARAD, str. Feleacului F.N., telefon 250902, fax 250920

Adresa Internet http://adevarul.arad.ro

CINEMATOGRAFE **DACIA:** Blade-Trinity (SUA): orele 11,00, 13,30, 16,00, 18,30, 21,00

Horoscop

Sâmbătă, 19 februarie 2005

Berbec (21.03-20.04). Vă gândiți la o călătorie și vă revizuiți în acest scop finanțele.

Taur (21.04-20.05). Lucrurile se precipită și deveniți din ce în ce mai nemulțumiți. Mizați pe mai multă răbdare.

Gemeni (21.05-20.06). Acordați-i toată atenția partenerului fiindcă se pare că are unele dificultăți.

Rac (21.06.-22.07). O doză de optimism vă este mai mult decât necesară astăzi.

Leu (23.07-22.08). Aveți o ușoară stare de nemulțumire, care ar putea fi depășită prin implicarea în activități practice.

Fecioara (23.08-22.09). Aveți discuții în contradictoriu cu un asociat. Nu ar strica să fiți mai maleabili.

Balanța (23.09-22.10). Astăzi aveți multe treburi și se pare că nu veți reuși să le duceți pe toate la capăt.

Scorpion (23.10-21.11). Succesul poate veni de unde vă așteptați mai puțin, așa că insistați.

Săgetător (22.11-21.12). După-amiază vă întâlniți cu o cunoștință care vă va propune un proiect pe termen lung.

Capricorn (22.12-19.01). Dacă ați avut unele probleme de sănătate, starea dvs. se va ameliora simțitor.

Vărsător (20.01-20.02). Dacă aveți de susținut un examen, veți da dovadă de perspicacitate și intuiție.

Pești (21.02-20.03). O veste bună în legătură cu o persoană mai tânără vă va înviora și vă va motiva într-o activitate plăcută.

Utilitare

PRIMĂRIA MUNICIPIULUI
Program de relații cu publicul (camera 5) luni-vineri între orele 8-20. Tel. 284.744, tel. centrală 281.850.

PIEȚE, TÂRGURI
Astăzi este zi de piață la Chișineu Criș, Lipova, Pâncota, Felnac, Grăniceri, Hălmagiu, Moneasa, Pecica, Vărșand, Socodor, Vladimirescu, Zimandu Nou, Covăsânț. Târguri **săptămânale** se desfășoară astăzi la Lipova, Pâncota, Hălmagiu, Moneasa.

FARMACII DE SERVICIU
● Farmacia **REMEDIUM** Arad, B-dul Revoluției nr. 52-54. Program luni-vineri: 7,30-20,00, sâmbătă 8,00-14,00. Telefon 233195. Eliberează medicamente compensate și gratuite.
● Farmacia **„OMNIAFARM"**, Calea Aurel Vlaicu, Bl. Z28, cu program zilnic de la orele 8,00-22,00. Telefon 271.724. Eliberează rețete gratuite și compensate.
● Farmacia **MELISSA** - medicamente alopate și homeopate. Onorăm și rețete gratuite și compensate. Tel. 219.588, Micălaca, str. Abrud nr. 80, bl. 219. Orar: luni-vineri 8-20, sâmbăta 9-16.
● **Spitalul Clinic Județean Arad** are un nou număr de telefon: 0357407200

URGENȚE STOMATOLOGICE
● Urgențe stomatologice în sistem privat. B-dul Revoluției nr. 62, zilnic 8-12; 14-20, sâmbătă 9-12. Telefon: 256665.
● Asigură Cabinetul din str. Crișan (în spate la Gionelli), program non-stop. Telefon: 253.794.

UROLOGIE
Cabinet urologie (în clădirea Policlinicii Municipale). Program zilnic, inclusiv sâmbăta, între orele 9-12, telefon 213036.

OFTALMOLOGIE
Cabinet Dr. Turlea Magdalena, medic primar oftalmolog, oferă consultații oftalmologice, prescriere și prelucrare computerizată de ochelari, lentile de contact, ochelari de soare etc. Str. Miron Costin, bl. 9 (lângă „Casa Albă"), tel. 253.523.

DISPENSAR VETERINAR
Dispensarul veterinar din Aradul Nou efectuează zilnic, orele 8-16 (sâmbăta 8-12 și duminica) examen trichineloscopic, vaccinări antirabice și sterilizări câini-pisici, însămânțări artificiale. Telefon 287.298.
Dispensar veterinar din Curtici: examen trichineloscopic, vaccinări, tratamente, consultații, la toate speciile de animale. Telefon 464.145.

ADMINISTRAȚIA FINANȚELOR PUBLICE
Administrația Finanțelor Publice a municipiului Arad: Asistență contribuabili - telefon 280.633, 280.733, int. 198 (persoane fizice) și 118 (persoane juridice) int. 166 (relații publice) între orele 9,00-17,00. Informații suplimentare la www.finantearad.ro

ÎNREGISTRĂRI ÎN CAZ DE DECES
Biroul de Stare Civilă - decese face înregistrări după următorul program: sâmbătă și duminică, între orele 9,00-11,00. Tel. 281850.

TELEFOANE DE URGENȚĂ
POMPIERI 981; 251.212
AMBULANȚĂ ARAD - 961 sau 251.313
POLIȚIE: 955
Numărul de centrală telefonică al I.J.P. (Inspectoratul Județean de Poliție) Arad: 207.100.
S.C. DISTRIGAZ-NORD S. A. TÂRGU MUREȘ
Sucursala de Distribuție a Gazelor Naturale Arad, Dispeceratul permanent - telefon 218.928; 256.928
DERANJAMENTE CURENT ELECTRIC: 235.991
VERIFICARE METROLOGICĂ ȘI REPARAȚII CONTOARE APĂ: 255.274; 0723-343.976
INFORMAȚII CFR: 231.777
S. C. SALUBRITATE S. A. ARAD
Dispecerat între orele 7,00 - 19,00. La telefonul: 280.873.
PROTECȚIA CONSUMATORULUI
B-dul Revoluției, nr. 50. Telefon: 257.049
DIRECȚIA DE SĂNĂTATE PUBLICĂ - serviciul de permanență: 254.438
GARDA FINANCIARĂ
B-dul Revoluției nr. 79, telefon: 280.971
INSPECTORATUL TERITORIAL DE MUNCĂ ARAD
Str. Episcopiei nr. 11-13, tel.: 211.762, 211.862, 257.251
AGENȚIA JUDEȚEANĂ PENTRU OCUPAREA FORȚEI DE MUNCĂ
Str. Călugăreni nr. 1A, tel.: 211.791, 281.998
POLIȚIA DE FRONTIERĂ: tel.: 959
CORPUL GARDIENILOR PUBLICI tel.: 280.557

Câine criminal, la Sântana

Un rottweiler și-a ucis stăpânul de 19 ani

(Urmare din pagina 1)

Alina Ispravnic, directoarea Centrului de Sănătate din Sântana, ne-a descris, îngrozită, starea în care a ajuns băitaul la spital: **„Victima avea urme de colți pe toată fața. Pavilionul urechii era mușcat, la fel și în zona ochilor. Medicii nu au mai putut face nimic, băiatul era deja mort”.** Ieri dimineață, trupul neînsuflețit al tânărului se afla, încă, la morga spitalului din Sântana, așteptând sosirea medicului legist.

La locuința familiei Brândaș ne-a întâmpinat înlăcrimată mama băiatului, Elena. Femeia nu dorește să vorbească cu ziariștii și o înțelegem. Durerea pierderii fiului care pe 5 noiembrie împlinise 19 ani e sfâșietoare. Ionel mai are un frate de 16 ani, care, de asemenea, a evitat camerele de luat vederi. Singurul care a „scăpat” câteva cuvinte a fost capul familiei, Ioan Brândaș: **„Câinele l-am primit acum două luni și ceva. Se împrietenise foarte mult cu băiatul nostru, care-i dădea să mănânce și îi curăța locul unde-l ținem închis.” Încă îl mai țineți?** - a venit, firesc, întrebarea noastră. **„Nu, bineînțeles că nu. Credeți că pot trăi cu criminalul fiului meu în curte? Așteptăm să vină vânătorul să-l împuște” -** a completat tatăl lui Ionel.

Într-adevăr, polițistul care a anchetat cazul, agentul principal Tudor Găluți, de la Poliția din Sântana, a confirmat faptul că vânătorul autorizat este așteptat dintr-un moment într-altul.

P. S. Ulterior, câinele ucigaș a fost împușcat.

Foto: Vasile Obșitoș

De luni

Radio 21 pregătește o surpriză arădenilor

Începând de luni, 21 februarie a.c., RADIO 21 va începe să transmită zilnic pentru arădeni, pe lângă programele centrale, și o serie de emisiuni cu caracter local. Astfel, pe cunoscuta frecvență de 99,8 FM, de luni până vineri, între orele 10,00 și 13,00, MIHAI MAN va realiza emisiunea NOMBER ONE HIT RADIO, iar de vineri până duminică, între orele 19,00 și 22,00 SORIN DRACHE va fi „ on air” cu...MUZICA TA PE 99,8 FM.

Nu în ultimul rând, CIPRIAN BOIȚIU va aduce arădenilor câteva calupuri de știri locale, la orele 8,00; 12,00 și 16,00.

N. Oprean

În atenția persoanelor cu dizabilități

În perioada 15-20 martie 2005, **Comisia de expertiză medicală pentru adulți** și **Compartimentul drepturi și facilități** din cadrul fostului **Serviciu Public de Asistență Socială** își suspendă activitatea pentru a se muta în noul sediu de pe strada 1 Decembrie 1918 nr. 10-12. Ca urmare a acestui fapt, copiii încadrați într-o categorie de persoane cu dizabilități cărora le expiră certificatul de încadrare într-o categorie de persoane cu dizabilități în perioada 15-30 martie, își pot reînnoi certificatul până la sfârșitul lunii februarie, la sediul Direcției Generale de Asistență Socială și Protecția Copilului (adresa sus-amintită). Acest lucru este necesar pentru a nu-și pierde drepturile și facilitățile. Persoanele adulte cu dizabilități, cărora le expiră certificatul de încadrare într-o categorie de persoane cu dizabilități în perioada 15-30 martie, trebuie să se prezinte, pentru reînnoirea certificatului, la sediul Comisiei de expertiză medicală de pe strada Sebeșului nr.8. Termen limită: 28 februarie.

D. D.

La CEC

Credite cu dobândă fixă

Din această lună, CEC acordă credite cu dobândă fixă de 18%. Acestea pot fi solicitate pentru achiziționarea de autoturisme, pentru nevoi personale sau cumpărări de bunuri. Creditele cu dobândă fixă pot fi acordate pe o perioadă de maximum doi ani, prezentând avantajul că, în cazul majorării dobânzilor, la acest tip de credit dobânda nu crește, dar nici nu scade în situația în care se înregistrează o scădere a dobânzilor pe piață.

A. H.

Acte de identitate, la Seleuș și Moroda

În data de **20 februarie 2005**, Serviciul Public Comunitar Local de Evidența Persoanelor al orașului Pâncota va organiza, în colaborare cu postul de poliție din comuna Seleuș și Primăria Seleuș, o acțiune cu stația mobilă de preluat imagini, în localitățile **Seleuș și Moroda.** Scopul demersului este acela de punere în legalitate a persoanelor fără venituri și cu acte de identitate a căror valabilitate a expirat. Persoanele interesate sunt așteptate să se prezinte, începând cu ora 9,00, la sediul Postului de Poliție Seleuș, iar de la orele 13,00, la sediul fostului C.A.P. din localitatea Moroda.

E. Pantea

Salariile poștașilor - în coadă de pește

Zilele trecute, la București, a avut loc întâlnirea administrației Companiei Naționale Poșta Română cu reprezentanții sindicaliștilor din instituție, pentru negocierea contractului colectiv de muncă. Sindicaliștii din Direcția Regională de Poștă Timișoara au fost reprezentați de liderul Sindicatului Județean de Poștă Arad, **Ioan Bugariu.** Cu privire la rezultatele întâlnirii, acesta declară: **„Din păcate, negocierile nu s-au desfășurat așa cum am dorit noi, conducerea Companiei arătându-și disponibilitaea pentru o majorare a salariilor cu doar 4%, în situația în care, în momentul de față, salariul mediu din poștă este cu trei milioane de lei mai mic decât salariul minim pe economie”.**

În această situație, săptămâna viitoare se va convoca un consiliu excepțional al liderilor de sindicat din toate județele unde vor fi decișii pașii care vor fi urmați pentru a determina conducerea instituției să majoreze salariile până la un nivel decent. În cazul în care acest lucru nu se va întâmpla, vor fi declanșate formele de protest specifice, mergând până la greva generală.

A. Hălmăgean

Identitate falsă în schimbul a 2.800 de euro

La punctul de Trecere a Frontierei Curtici s-a prezentat pentru ieșirea din țară, circulând cu trenul rapid Dacia, un bărbat care s-a legitimat cu un pașaport eliberat de autotitățile competente din județul Bihor.

Polițistul de frontieră a avut suspiciuni cu privire la autenticitatea documentului și a extins verificările. S-a constatat că bărbatul se numește **Serghei T,** are 35 de ani și este din Republica Moldova, iar pașaportul cu care s-a legitimat fusese cumpărat în schimbul sumei de 2,800 de euro de la un necunoscut.

„Moldoveanul a intrat legal în România, dar dorea să ajungă în Ungaria, țară pentru care avea nevoie de viză. În urma celor constatate, pe numele lui au fost întocmite actele premergătoare începerii urmăririi penale pentru fals privind identitatea, complicitate la fals material în înscrisuri oficiale și tentativă de trecere ilegală a frontierei de stat”, a declarat subcomisar **Ion Mareș,** purtătorul de cuvânt al Inspectoratului Județean al Poliției de Frontieră Arad.

Sorina Ambruș

Generozitate

Profesoara Mirela Bogariu mulțumește doamnelor Ronela Faur - doctor oftalmolog și Monica Dumitrescu, precum și opticienilor Eugenia și Alexa Petru pentru asistența medicală de specialitate acordată cu generozitate copiilor de la Școala Generală Vladimirescu.

ROMÂNIA
JUDEȚUL ARAD
MUNICIPIUL ARAD
PRIMAR

DISPOZIȚIA nr. 228

din 18 februarie 2005
cu privire la convocarea Consiliului Local al Municipiului Arad în ședință extraordinară, în ziua de joi, 24 februarie 2005

Primarul Municipiului Arad,

În temeiul prevederilor art.40 și art.71 din Legea nr.215/2001, privind administrația publică locală,

DISPUNE

Articol unic.- Consiliul Local al Municipiului Arad se convoacă în ședință extraordinară pentru ziua de joi, 24 februarie 2005, orele 14,00, ședință care va avea loc în sala 70, Bdul Revoluției nr.75, cu următoarea

ORDINE DE ZI

1. Proiect de hotărâre privind stabilirea procentului de subvenționare a cheltuielilor materiale de funcționare și exploatare ale SC Companiei de Transport Public Arad, aferente transportului public în comun cu tramvaiele începând cu data de 1 martie 2005 - inițiativa primarului.

2. Proiect de hotărâre privind aprobarea tarifelor de bază la transportul public cu tramvaiele în municipiul Arad-inițiativa primarului.

PRIMAR
ing.Gheorghe Falcă

(c. 910/2004)

Atac în noapte, la Pecica

Polițiștii l-au identificat, zilele trecute, pe **Alexandru Florin Bukva,** de 28 de ani, din Pecica, acesta făcându-se vinovat de comiterea infracțiunii de tentativă de tâlhărie. Bukva, în noaptea de 16 februarie 2005, în jurul orei 4,00, a pătruns, printr-un geam, în incinta magazinului mixt cu program non-stop „Lorei Com” S.R.L. din Pecica, unde a agresat-o pe vânzătoarea de serviciu, **Florica Saveta Z.** Pecicanul a fost reținut și introdus în arestul Inspectoratului de Poliție Județean Arad, având de executat trei ani de închisoare, pentru furt calificat.

E. P.

Cronică măruntă

● Ministerul Culturii și Cultelor, Mona Muscă, a răspuns zilele trecute invitației prefectului Cristian Stragea printr-o scrisoare în care anunță că va include Aradul printre primele destinații în programul de vizite în județele țării.

● **Ileana S.,** de 31 de ani, din Iași a fost reținută de polițiștii de frontieră de la Vărșand, după ce s-a legitimat cu un pașaport falsificat prin înlocuirea fotografiei. Femeia dorea să ajungă în Franța, unde spera să-și găsească un loc de muncă la negru, dar avea suspendat dreptul de folosință al pașaportului personal, pentru că fusese returnată din Germania în 2002. Pentru documentul de călătorie falsificat, moldoveanca a plătit 100 de euro unei persoane pe care a declarat că nu o cunoaște. Pentru faptele sale, pe numele femeii s-a întocmit dosar penal pentru fals privind identitatea, complicitate de fals material în înscrisuri oficiale și tentativă de trecere ilegală a frontierei de stat.

● Filiala arădeană de Cruce Roșie a organizat zilele trecute adunarea generală a membrilor. Conducerea organizației a prezentat în cadrul întrunirii un raport asupra activității pe anii 2003-2004, un raport privind execuția planurilor de venituri și cheltuieli pentru aceeași perioadă, bugetul de venituri și cheltuieli pentru anul în curs, programul de activități, desemnarea delegaților pentru adunarea generală a societății, modalități de atragere a noi membri în comitetul județean de Cruce Roșie... Pe parcursul anului 2004, Filiala arădeană de Cruce Roșie a înregistrat venituri din cotizațiile celor peste 7600 de membri de 198 de milioane de lei. În aceeași perioadă au fost organizate 210 acțiuni de promovare a sănătății, iar 2464 de persoane au beneficiat de ajutoare sociale.

● Direcția de Sănătate Publică organizează la Timișoara cursuri de perfecționare cu acreditare ECDL. În această perioadă pentru acreditări participă dr. Gabriela Țârle, director executiv adjunct al DSP Arad.

● **Vasile Danciu,** de 35 de ani, din Arad, a rămas fără permis de conducere, fiindcă a urcat la volan doar după ce a consumat niscaiva băuturi alcoolice. În aceeași situație se află și **Teodor Mărțișor Ispas,** de 25 de ani, din Cicir. Cei doi își vor recupera carnetele doar după ce se vor scurge trei luni.

● **Gheorghe Moisa,** de 53 de ani, din Ineu, fără ocupație, este cercetat de polițiști în stare de libertate, pentru furt și violare de domiciliu. Acesta a sustras o bicicletă, în luna ianuarie, din curtea ineuanului I. Ionel. Prejudiciul a fost recuperat.

● **Marius Florin Nicoară,** de 22 de ani, din Ineu, este cercetat de polițiști în stare de libertate, pentru comiterea infracțiunii de furt. Nicoară a sustras mai multe bunuri, de la S.C. „SOOCOM CRIȘUL” Ineu. Prejudiciul a fost recuperat.

Monumentul Unirii, din nou pe tapet

În dimineața zilei de ieri, la Universitatea de Vest „Vasile Goldiș", s-a întrunit „Asociația pentru Ridicarea Monumentului Marii Uniri".

Cu acest prilej Rectorul UVVG, senatorul Aurel Ardelean a comunicat că dânsul **„împreună cu o delegație formată din Primarul Aradului, Gheorghe Falcă, deputații Titu Gheorghiof și Mihai Calimente, plus senatorul Nicolae Ioțcu, au fost primiți la Ministrul Culturii, Mona Muscă, unde s-a dezbătut problema Monumentului Unirii de la Arad".**

În urma discuțiilor s-a ajuns la ideea amplasării monumentului în **Piața Avram Iancu,** în locul Grupului statuar al Soldatului român, ce-și va găsi locul în altă parte. (Posibil, în Cetatea Aradului, în perspectiva de a deveni obiectiv turistic). Iar clădirile din zona limitrofă pieței, precum și strada Mețianu, vor fi renovate din fonduri Phare.

„Dacă tot s-a renunțat la Zona Podgoria, trebuie să ne concentrăm pe noua locație și să punem odată fundamentul, chiar dacă nu noi vom fi și cei care vor tăia panglica inaugurării", a fost de părere Ioan Cuzman.

Se pare că se va organiza un nou concurs, ce va desemna proiectul pentru Monument, concurs la care pot participa, desigur, și cei ce au fost prezenți cu lucrări în concursul anterior.

În încheiere, Vicepreședintele Consiliului Județean, Gavril Popescu, a atras atenția că **„trebuie analizat atent, pentru a nu se simți lezați nici veteranii de război, care se simt reprezentați de simbolul grupului statuar al Soldatului român".**

V. Sărăndan

La închiderea ediției

Ambuteiaj pe Centură

Aseară, la ora 18,00, pe șoseaua de centură a Aradului, în dreptul CET, s-a produs un ambuteiaj care a durat mai bine de două ore. Un autoturism marca Volkswagen, cu număr de Arad s-a angajat într-o depășire riscantă întrând în coliziune cu un TIR cu număr de Timiș, care circula regulamentar din sens opus. Deși autoturismul a fost serios avariat, doar șoferul **Traian Luca** a fost accidentat, acesta având nevoie de îngrijiri la fața locului.

Soția sa, ocupanta locului din dreapta, a scăpat ca prin minune, doar cu câteva zgârieturi.

Pentru eliberarea familiei Luca dintre fiarele contorsionate a fost nevoie de intervenția serviciului de descarcerare. În două ore, pe centură, s-au format coloane de zeci de vehicule.

Eugenia Pantea
Foto: Vasile Obșitoș

Supărat pe sat

Șeful Poliției Județene, comisarul-șef Nicolae Gudiu, e supărat pe noi rău de tot. Ne amenință cu procese și caută prin redacție pe cei care au ceva cu el. Are chiar niște bănuieli, ca să nu zic convingeri, de la cine i se trage! Curios este că Nicolae Gudiu nu se gândește nici o clipă că s-ar putea să nu aibă nimeni nimic cu el, că nu-i vorba de un spin al ziariștilor. Comisarul-șef de la Poliția județului are convingerea că dacă dai glas nemulțumirilor cetățenești față de activitatea unor polițiști, întâmplător și vremelnic aflați sub comanda sa, obligatoriu ai ceva cu persoana sa. Că dacă n-ai avea, ai tăcea, n-ai scrie! Este o mentalitate ciudată, ca să nu-i zic altfel, de parcă polițiștii n-ar fi obiectivi, ci ar cerceta doar pe cei cu care au ceva.

Acente

*Nu este răutatea și nici „vina" noastră că Poliția are o imagine erodată, năpădită de umbre ale neîncrederii. O spune chiar președintele țării. Or, în ciuda unor statistici care adesea cosmetizează o realitate jalnică, nici comisarul-șef Nicolae Gudiu nu dă bine în ochii arădenilor. Nu ziariștii l-au pus în situația jenantă de a demonstra public, prin comisarul-șef Gheorghe Țica, de câtă obediență, de câtă slugărnicie este capabilă conducerea Poliției arădene în fața celor ce dețin puterea locală. Nu ziariștii sunt vinovați că edilii locali n-au încredere în fruntașii Poliției arădene sau că primarul Gheorghe Falcă a mers mai departe și le-a cerut demisia celor doi șefi de poliție, județeană și municipală. Nu „unii ziariști" sunt vinovați că oameni din justiție chiar, vezi afirmațiile judecătorului Ioan Trifa, îl acuză pe Nicolae Gudiu de legături necuvenite cu lumea interlopă. Nu ziariștii au inventat nemulțumirea oamenilor din localitățile județului, de unde avem sesizări cât să le pierdem șirul, că șefii de post și subordonații lor nu-și fac datoria, protejează răufăcători sau „nu se complică" pur și simplu pentru a face ordine. Nu noi, ci cetățenii din Secusigiu și Sânpetru German, ca să dau un exemplu, spun despre comuna lor că a devenit raiul hoților. Nu noi suntem de vină că din 2616 infracțiuni de natură economico-financiară depistate și cercetate în 2004, conform unor informații pe care le deținem din cadrul Parchetului, **doar treipatru** au fost promovate în instanță, iar judecătorii nu au dictat **nici măcar o condamnare!** Noi n-am întrebat niciodată (și n-am făcut bine!) de ce în rapoartele polițiștilor, altfel zgomotoase, sunt reținute doar prostituate, niciodată proxeneți, „pești" și nici cum se face că la vamă se descoperă mereu TIR-uri cu țigări de contrabandă, însă polițiștii nu găsesc vinovatul din spatele șoferului niciodată, dar cititorii ne pun aceste întrebări. Și, Doamne, câte întrebări nu s-ar mai putea pune!*

Acente

Nu, nimeni nu-i poartă sâmbetele domnului Nicolae Gudiu. Cel puțin, nu din redacție. Problema sa este că se află în fruntea Poliției arădene, pe care, îi place ori nu-i place, arădenii o judecă. Dacă Nicolae Gudiu ar lucra la CEC, s-ar putea convinge că nimeni n-are ceva cu cetățeanul Gudiu. Cum însă este șeful Poliției arădene, este și punctul critic de maximă intensitate, de maximă acumulare a nemulțumirilor. Deci, vina pentru supărările sale o poartă funcția și subordonații. Noi, doar ascultăm pasul cetățenilor, pe care, asemenea polițiștilor, trebuie să-i protejăm.

Tristan Mihuța

Parcul Reconcilierii - iarna

Foto: V. Muscă

Șase codașe la raport

Dacă până joi, 17 februarie a.c., doar trei instituții au transmis prefectului Cristian Stragea rapoartele de activitate pentru perioada 2001-2004, nu același lucru se poate spune despre ziua de ieri, de altfel și termen limită de depunere a acestora. Până la orele 16.00, 44 de directori ai instituțiilor arădene au depus dosarele solicitate de către noul reprezentant al guvernului în teritoriu.

Deocamdată Cristian Stragea nu a anunțat ce măsuri va lua împotriva celorlalte șase instituții ale căror conducători nu au răspuns solicitării sale.

M. Popescu

În privința garajelor din municipiu

Primarul Gheorghe Falcă pretinde că are dreptate

În urma articolului publicat în ziarul „Adevărul" din data de 15 februarie, cu titlul **„În PSD Arad / Trioul Popa, Borza, Edeleni vrea puterea"**, Rodica Borza îl ataca pe primarul Gheorghe Falcă pentru faptul că dorește să demoleze garajele auto așezate pe domeniul public. De asemenea, consilierul PSD a afirmat că, primarul Gheorghe Falcă a trimis somații, prin care cere să se ridice construcțiile provizorii pentru garajele din municipiu fără nici o explicație și fără să pună în dezbatere această problemă în cadrul Consiliului Local Municipal. A mai specificat că **„ridicarea acestor construcții provizorii de pe terenuri publice se poate realiza în momentul în care autoritatea publică locală stabilește ca pe terenurile unde se găsesc aceste construcții să realizeze un obiectiv de interes municipal".**

Ieri, primarul Gheorghe Falcă ne-a remis un comunicat prin care își susține punctul de vedre. În comunicat se precizează că Primarul Municipiului Arad a emis 12 somații, pentru desființarea unui număr de 12 garaje auto provizorii amplasate pe proprietatea publică a municipiului Arad, respectiv pe strada Poetului, în zona blocului Z 13. Dintre cele 12 garaje numai unul a fost amplasat cu autorizație de construire, dar și acesta se alfă pe trotuar. **„Cele 11 garaje au fost menținute fără autorizație de construire, fără contracte de închiriere pentru folosință teren și fără încasarea chiriei aferente, timp de aproximativ doi ani și jumătate".**

În comunicat se mai precizează că toate contractele de închiriere cuprind (printre alte obligații) și obligația locatarului ca **„la somarea CLM să demoleze construcția provizorie în termenul stabilit prin somație, pe cheltuiala locatarului. În caz de neconformare este de acord cu demolarea construcției de către Consiliul Local Municipal Arad, pe cheltuiala sa".**

Gheorghe Falcă mai spune, în comunicat, că, contractele au avut durata de un an, putând fi prelungite în baza unei clauze. **„Durată contractelor de închiriere nu poate fi veșnică deoarece sunt contracte translative de folosință și nu de proprietate".**

În municipiu sunt doar 9.000 de garaje și nu 20.000

De asemenea, primarul Aradului precizează că **„sunt amplasate, conform evidențelor Primăriei Municipiului Arad, aproximativ 9.000 de garaje auto provizorii și nu 20.000"**, cât a estimat Rodica Borza, în conferința de presă.

În încheierea comunicatului, Gheorghe Falcă spune că **„potrivit legii, organizarea și exercitarea controlului privind disciplina în autorizarea și executarea lucrărilor de construcții sunt atribuții ale primarului și nu ale consiliului local".**

***

În ceea ce ne privește, credem că primarul trebuie să aplice legea, dar în nici într-un caz în mod abuziv, deoarece de foarte multe ori, în spatele așa zisei respectări a legii au existat interese de grup. Hotărârile pe care le ia primarul trebuie să vină în primul rând în folosul cetățenilor municipiului. Cei drept că, acolo unde legea a fost încălcată trebuie intervenit pentru că, nimeni nu este mai presus de lege.

Daniel Albu

Precizare

Dintr-o regretabilă eroare, în articolul **„La Arad - peste 2500 ha de teren numai pe hârtie"** publicat în numărul de ieri al cotidianului nostru a reieșit că procentul de eliberare a titlurilor de proprietate în județul Arad este de 92,67% când această cifră reprezintă suprafața de terenuri retrocedate. Cât despre titluri, procentul de eliberare este într-adevăr de 98,63%.

Tâlhari la drumul mare, arestați

Polițiștii de la Serviciul de Investigații Criminale din cadrul I.P.J. Arad i-au reținut, pe bază de ordonanță și i-au prezentat instanței de judecată pe **Nicu Grămadă,** de 20 de ani, din Nădlac și pe **Nicolae Cosmin Boiangiu,** de 24 de ani, din județul Gorj. Cei doi, împreună cu încă două persoane, deja arestate, în data de 17 noiembrie 2004 l-au urcat într-un autoturism, prin violență, pe **Ion Franț H.**, din Timișoara, ducându-l forțat la Arad, la un notar public. Cercetările polițiștilor au condus la concluzia că timișoreanul avea o datorie la atacatori și că aceștia l-au dus la notar pentru a-l forța să le restituie banii. După consumarea episodului de la notar, victima și agresorii s-au îndreptat înspre Timișoara. Pe raza localității Vinga, atacatorii și-au deposedat victima de un telefon mobil, de ceasul de la mână, și de hainele pe care le purta. Dezbrăcat, omul a fost abandonat în câmp.

Instanța a eliberat, pe numele celor doi autori, mandate de arestare pe termen de 29 de zile, sub aspectul săvârșirii infracțiunii de tâlhărie și lipsire de libertate, infracțiuni care se pedepsesc cu închisoare între 5 și 20 de ani.

Eugenia Pantea

Deraiere

Ieri, pe la ora prânzului, vagonul al doilea al unui tramvai de pe linia 10 a deraiat, pe Calea Radnei, în timp ce era în cursă dinspre Vladimirescu spre Arad. Nici unul dintre cei cinci călători aflați în vagon nu a suferit răni care să necesite intervenția medicului.

De asemenea, Poliția municipiului ne-a informat că au avut loc mai multe tamponări ușoare cauzate de neadaptarea la condițiile de mediu.

I. T.

Fiindcă Primăria a încheiat un contract păgubos

Miliardele de la Cicir intră într-un singur buzunar - cel al AJVPS Arad

Art.126/Legea 215/2000, din Legea Administrației publice locale: „Consiliile locale și consiliile județene pot da în folosință gratuită, pe termen limitat, bunuri mobile și imobile proprietate publică sau privată locală ori județeană, după caz, persoanelor juridice fără scop lucrativ, care desfășoară activitate de binefacere sau de utilitate publică ori serviciilor publice".

Nu, nu este un material juridic, așa cum ar părea la prima vedere, este unul cât se poate de comun. Spunem comun, având în vedere că în cele ce va urma veți putea citi despre pescarii din județul Arad și despre unele dintre problemele pe care le au aceștia. Sau mai bine zis despre litigiile dintre șefii asociațiilor de pescuit înființate pe baza Legii 103, cu urmări directe asupra buzunarului pescarului de rând, cu permisul de pescuit vizat la zi, și asupra locurilor unde-și desfășoară aceștia activitatea sportivo-recreativă, respectiv luciurile sau tronsoanele de apă.

Războiul președinților

Astăzi, ne oprim asupra bălții de la Cicir. Nu că alte luciuri de apă cum ar fi Tauț sau Ghioroc ar avea situația foarte clară, însă situația bălții de la Cicir face obiectul unei dispute deschise, aprige pe alocuri, între Asociația Județeană a Vânătorilor și Pescarilor Sportivi Arad (urmașa fostei AJVPS Arad dinainte de apariția Legii 103), condusă de către Nicu Deme, și Asociația Județeană a Pescarilor Sportivi (AJPS) din Arad, înființată pe baza OG 26/2000, a cărui șef este Dorel Hărșan.

Pentru novici, facem precizarea că, nu cu mult timp în urmă, Dorel Hărșan a fost vicepreședinte atât la nivelul AJVPS Arad, cât și la Asociația Generală a Vânătorilor și Pescarilor Sportivi din România, din rândul cărora a fost eliminat, fiind obligat să înființeze, alături de alți 44 de pescari arădeni, o asociație non-profit. Dumnealui și-a motivat acest gest prin aceea că a dorit să fie mai aproape de pescarii arădeni și pentru a le putea reprezenta mai bine interesele.

Ce spune Dorel Hărșan?

„Mârșăvia cu care am fost eliminat se datorează faptului că apărând interesele pescarilor am intrat în conflict cu președintele AGVPS din România, Nicolae Șelaru, și cu Nicu Deme, directorul AJVPS Arad, care au înțeles să apere doar anumite interese, cele ale vânătorilor. După înființarea noastră ca asociație non-profit de pescuit sportiv, lucru care s-a întâmplat în anul 2000, am făcut numeroase demersuri legale spre instituțiile abilitate ale statului pentru a putea obține, conform legii, prin licitație, tronsoane sau luciu de apă pentru a ne putea desfășura activitatea. Cu excepția licitației de la RAIF, în urma căreia am câștigat licitația pe Canalul Morilor și afluenți (pentru o scurtă perioadă), toate ușile ne-au fost trântite în nas. Cum putem caracteriza acest lucru? Simplu. Monopolul AGVPS din România, asociație condusă de către Nicolae Șelaru sub umbrela politică a fostului premier Adrian Năstase, președintele de onoare al AGVPS, și-a pus amprenta. Revenind la Arad, reprezentantul în teritoriu, dacă pot spune așa, a lui Nicolae Șelaru, Nicu Deme a făcut tot posibilul, pe căi mai mult sau mai puțin ortodoxe (lucru consemnat și în plângerea penală pe care i-am făcut-o), să mențină și el monopolul. În opinia mea, simbioza dintre vânători și pescari, moștenită de la regimul trecut, trebuie categoric să dispară. Dețin informații certe că luciuri de apă cum ar fi Cicirul, Ghiorocul, Vladimirescu, Tauțul și lista ar putea continua, au fost obținute de către AJVPS Arad prin eludarea legii. De exemplu, în ciuda numeroaselor noastre cereri, balta de la Cicir a fost atribuită direct, fără licitație, la inițiativa primarului Pantoș de la Vladimirescu, AJVPS-ului lui Deme. Aceasta, în ciuda faptului că am făcut oferte generoase în numele asociației noastre, la Cicir dorin să dezvoltăm, în asociere cu Primăria Vladimirescu, o bază de agrement și pescuit sportiv pentru locuitorii din zonă și din Arad și pentru toți pescarii.Am fost ignorați total, iar anumite influențe și-au spus cuvântul. Mai vreau să vă spun că nu numai că am suportat ignoranța instituțiilor abilitate, dar am fost ținta unor controale care aveau ca finalitate întocmirea de dosare penale."

Ce spune Nicu Deme?

Nicu Deme nu spune nimic. Nu că nu ar avea ce să spună, ci pentru simplul fapt că dumnealui, după cum ne-a declarat, reprezintă mai mult interesele vânătorilor, de pescari (circa 4.700 și-au plătit, în anul 2004, taxa la AJVPS) ocupându-se adjunctul Ștefan Degeratu. Din discuțiile purtate cu acesta din urmă, am reținut că dacă anul trecut taxa de pescuit, viza anuală a permisului de pescuit, a fost

Foto: Viorel Musca

de 520 de mii de lei (pentru pescuitul pe apele curgătoare) iar taxa suplimentară pentru pescuitul pe bălțile avute în administrare, de 300 de mii de lei, anul acesta situația s-a schimbat. 600 de mii de lei taxa obligatorie, la care se adaugă 500 de mii pentru cei care vor să pescuiască pe lacul de la Tauț, și un milion de lei pentru cei care râvnesc la peștii din balta de la Cicir. De ce sunt diferențe de tarif atât de mari de la un an la altul (de la 820.000 în 2004, la 2.100.000 pentru anul acesta) ne lămurește Ștefan Degeratu: **„Motivul este simplu. De exemplu, la balta din Cicir, prin noiembrie, decembrie anul trecut, am făcut populări masive. Am băgat trei tone de pește, valoarea investiției fiind de circa 300 de milioane de lei. Trebuie să ne scoatem banii, nu? Cât privește reclamația, știm de la cine vine. Ar fi bine ca domnul Hărșan să-și vadă de magazinele lui, că noi nu ne-am băgat în afacerile lui. Încearcă, din nou, să ne submineze autoritatea. A fost cu noi o perioadă de timp, iar acum vine cu tot felul de artificii."**

Comuna Vladimirescu - proprietara bazinului Cicir

Nu dorim să îl contrazicem pe domnul Degeratu, însă situația nu este atât de clară precum o vede dumnealui. Dar, să începem cu începutul.

În primul rând, terenul pe care se află balta de la Cicir este în proprietatea comunei Vladimirescu. Conform Legii 192/2001, luciurile de apă au fost transferate din proprietatea Ministerului de resort, în proprietatea consiliilor locale. Apoi, urmare firească, consiliile locale, prin primarul localității respective, trebuia să decidă asupra viitorului lor. Mai precis, aveau posibilitatea să le scoată la licitație, să le concesioneze, să le închirieze, sau după cum o să vedeți, aveau dreptul să se asocieze în participațiune.

În 11 aprilie 2002, Dorel Hărșan, în calitate de președinte al AJPS Arad, depune o cerere către Consiliul Local al comunei Vladimirescu, prin care, în conformitate cu prevederile normative în vigoare, își exprimă: **„disponibilitatea asupra unei colaborări pe termen lung, care să aibe ca obiectiv atât dezvoltarea bazei de agrement, cât și exploatarea eficientă a potențialului piscicol aferent bazinului Cicir. AJPS Arad, cu respectarea legislației în vigoare, supune atenției C.L. Vladimirescu posibilitatea unei asocieri în participațiune care să aibă ca finalitate realizarea obiectivului susmenționat, rămânând însă deschisă oricărei forme de colaborare."**

Practic, prin această adresă, cu nr.2823/17.04.2002, urmată de altele, Dorel Hărșan dorea **„să bage bani în buzunar cu forța"**, oficial bineînțeles, Consiliului Local Vladimirescu. În ciuda oricărei logici, dar parcă mai este nevoie de logică atunci când este vorba despre anumite interese, primarul de atunci al comunei Vladimirescu, Ioan Pantoș, nu numai că nu răspunde în nici un fel solicitării AJPS Arad, ci și atribuie, cu titlu **GRATUIT!!!**, bazinul Cicir asociației condusă de Nicu Deme.

Cicirul - atribuit gratis AJVPS-ului!

La începutul anului 2004, la inițiativa primarului de atunci Ioan Pantoș, ajunge pe masa consilierilor locali un proiect de hotărâre privind atribuirea cu titlu gratuit (spre administrare) a bazinului Cicir către AJVPS Arad. Cum în proiect se invocă art.126 din legea 215/2000, consilierii aprobă fără să știe, însă, ce au votat. Și fără să știe că au fost și alții care au cerut balta de la Cicir și care au fost dispuși să plătească bani dacă ar fi primit, legal, dreptul de administrare. Toate aceste lucruri s-au petrecut, așa cum vă spuneam, la inițiativa lui Ioan Pantoș, dar și sub ochii secretarului de atunci al Primăriei Vladimirescu, Sofia Vodă, cea care a avizat hotărârea respectivă.

Mai mult, așa cum ați putut citi la începutul materialului, consilierii care au votat atribuirea cu titlu gratuit a bazinului Cicir, au fost trași pe sfoară de către fostul primar și din cei asociația condusă de Nicu Deme. Concret, au încasat și încasează taxe în urma administrării Cicirului, deci încalcă prevederile art.126 din Legea 215/2000, prin aceea că asociația are **„scop lucrativ"**, și **„nu desfășoară activitate de binefacere"**.

AJVPS nu dă nici un ban, dar încasează miliarde!

Aflând de faptul că AJVPS Arad încasează bani, deși i-a fost atribuit bazinul Cicir cu titlu gratuit, deci fără să aibe obligația să dea vreun leu la Primărie, Ioan Crișan, actualul primar al comunei Vladimirescu, fost viceprimar în mandatul 2000-2004, ne-a declarat: **„Cunosc situația bazinului de la Cicir. Încă din anul 2003 am avut discuții în contradictoriu cu primarul de atunci. I-am sesizat faptul, în urma unor reclamații venite de la domnul Hărșan, că o firmă privată italiană, care a dobândit teren în apropierea bălții, decopertează terenul și aruncă materialul rezultat în baltă, existând riscul colmatării acesteia. Am fost la fața locului cu o comisie de la Primărie și cu reprezentanții mass-media și am oprit lucrările (din câte am aflat, Dorel Hărșan și juristul Valentin Câmpan au fost singurii reprezentanți ai pescarilor care au luat atitudine, pe un post local de televiziune, împotriva abuzurilor firmei italiene, n.red.). Am sesizat și Agenția de Protecția Mediului Arad care, după câte știu, a amendat firma italiană. Oficial nu am fost informat de cererea domnului Hărșan, pentru că primarul repartiza corespondența și nu știu cui a dat-o spre soluționare. Cei de la AJVPS Arad, care au primit dreptul de administrare, au fost la Primărie o singură dată din iunie 2004, de când sunt eu primar, și atunci să le semnăm nu știu ce proces-verbal că au populat balta de la Cicir. Nu ne-au chemat atunci când au populat-o, de unde să știm noi dacă a fost populată sau nu?"**

***

După cum lesne se poate observa, acum, în plină iarnă, apele bălții de la Cicir sunt tulburi. Se încurcă unii termeni juridici, legea se referă la **„darea în folosință"**, Ștefan Degeratu spune că au un contract de **„administrare"**, care este cu totul altceva. Referitor la populările cu pește, din câte am aflat, acestea se pot face doar în prezența proprietarului de drept a terenului, în speță a Consiliului Local Vladimirescu, lucru care nu s-a întâmplat. Apoi, banii încasați de pe urma bazinului de la Cicir, tot conform legii, ar trebui să se întoarcă în investiții făcute în acel loc. Ar mai fi multe de spus, dar ne oprim aici. Nu înainte de a vă spune că, dacă un vânător plătește cotizație anuală patru milioane și ceva, pescarii au ajuns să plătească peste două milioane de lei. Dacă lucrurile merg tot așa, în câțiva ani pescarii vor ajunge să plătească mai mult decât vânătorii.

Pentru clarificarea situației, până la începerea sezonului de pescuit, nouă nu ne rămâne decât să urăm tradiționalul **„fir întins"** autorităților competente în rezolvarea acestui gen de caz.

Romulus Dubăț

Pe polițiștii din Secusigiu i-a apucat dorul de muncă!

Răzbunare sau incompetență?

(Urmare din pagina 1)

Pentru a nu fi acuzați de subiectivism sau că am avea ceva cu polițiștii din Secusigiu, vă prezentăm textual reclamația pe care Dănuț Rotar a făcut-o la adresa oamenilor de ordine:

„Subsemnatul Rotar Dănuț, domiciliat în Sâmpetru German nr.75, fiul lui Mariana Gag (despre accidentul în care a fost victimă minorul Nicolae Gag și despre acuzațiile pe care mama acestuia le-a adus polițiștilor din Secusigiu, ați putut citi pe larg în paginile ziarului nostru, n.red.), **vă solicit ajutorul, făcându-vă cunoscute următoarele: În ziua de 11 februarie 2005, pe la orele 10,00 - 10,30, am ajuns în gară unde trebuia să mă întâlnesc cu un coleg de muncă, pe nume Sam. Am vrut să-i spun că nu mă puteam duce în acea zi la lucru pentru că aveam de rezolvat niște acte pentru mama mea, care urma să plece în Germania. Așteptând pe holul gării, au venit la mine doi băieți, pe unul îl cunoșteam, pe celălalt nu. Deodată, ne-am trezit în față cu un polițist de la T.F., care ne-a poftit să-l urmăm în Postul de Poliție TF, unde ne-a cerut actele.Nu știam despre ce este vorba. L-am întrebat pe polițist, dar acesta s-a enervat și a început să se poarte cu mine mai rău ca și cu un terorist. Ne-a ținut acolo vreo patru ore, timp în care ne-a percheziționat. L-am tot întrebat de ce mă ține acolo, și mi-a răspuns că o să vină cineva să mă ridice. La un moment dat a apărut plutonierul Stoica Marius, care a început și el să mă percheziționeze. Atunci m-am gândit că s-a întâmplat ceva, dar nu am știut despre ce era vorba. Peste câteva minute a venit șeful de post din Secusigiu, domnul Viorel Deatcu, și domnul comisar Banciu. Domnul Deatcu l-a întrebat pe comisarul Banciu dacă știe cine sunt eu, acesta a zis că nu, iar Viorel Deatcu i-a zis că sunt copilul Marianei Gag. Comisarul Banciu când a auzit, a zis «aoleu, arestează-l, pune-i cătușele imediat! Îl ducem la Postul de Poliție din Secusigiu și îl luăm amprentele». M-au legat cu cătușele de mână cu băiatul pe care nu-l cunoșteam și pe urmă, așa legați cu cătușele, ne-au dus până aproape de stația de tramvai. Se uitau oamenii la mine, printre ei aflându-se și colegi de-ai mei de muncă. M-am rugat de polițiști să-mi scoată cătușele, că mă strângeau rău, și să-mi spună de ce m-au arestat. Mi-au răspuns că o să văd eu de ce. Ne-au urcat într-o mașină particulară. Nu-l cunoșteam pe șofer. Pe drum, domnul Deatcu a început să vorbească cu băiatul care era lângă mine, căruia i-a spus că dacă recunoaște fapta o să-l judece în stare de libertate. Îl tot întreba dacă am fost și eu cu ei. Băieții au spus că eu nu am fost, dar nici așa nu m-au lăsat în pace și m-au dus la Post. De-abia acolo am aflat despre ce era vorba. Atât șeful de post, cât și ajutorul știau că eu nu fur, că nu am fost cu băieții pe care i-au prins, dar tot nu m-au lăsat acasă până după ora trei după-amiază. Voiam să sun acasă, să o anunț pe mama despre ce s-a întâmplat, să-i spun că nu am rezolvat ceea ce trebuia să rezolv. Oricum, mama nu a mai plecat atunci în Germania. Mă gândeam să-i întreb pe polițiști de ce trebuie să suport eu consecințele legate de articolele apărute în urmă cu câteva săptămâni în ziare? Sau este o răzbunare personală? Dacă da, să-mi spună în față că este mai frumos decât să-mi facă familia de râs și să mă poarte cu cătușe prin Arad și Secusigiu, ca pe un criminal. Voi depune o plângere și la Parchetul Militar, să vedem dacă legea le permite să facă așa ceva. În urma apariției materialului în ziar, mama a fost chemată la poliție de vreo două ori, pe motiv că ar fi înjurat-o pe martora șoferului Bunea Daniel, cel care l-a accidentat pe fratele meu. Mai mult, martorul Gheorghe Bordeianu, martorul pus de poliție în cazul accidentului din august 2003, a fost bătut, învinețit pentru ce a declarat. Spun toate acestea, fiindcă de aici mi se trag toate necazurile. Nu mă miră faptul că pe alții îi amendează poliția din sat pentru că circulă cu bicicletele, știu ei despre cine este vorba, în timp ce băiatul minor al ciobanului Bunea Daniel, conduce ARO și tractorul pe drum. Sunt de acord că polițiștii trebuie să-și facă datoria, dar să și-o facă peste tot. Cred că și poliția trebuie să respecte niște legi, la fel ca și noi, cetățenii. În cazul nostru, n-a fost respectată legea. Mai bine spus, n-au lege. Și atunci, ce se va întâmpla dacă nici noi nu avem?"**

***

Dacă cele relatate mai sus sunt reale sau nu, am dorit să aflăm și de la cei incriminați. Astfel, l-am contactat telefonic pe Viorel Deatcu, șeful de post din Secusigiu. Acesta a refuzat dialogul, motivând că este în anchetă. Ne-a confirmat, totuși, faptul că Dănuț Rotar nu este acuzat de furt și că nu face obiectul cercetărilor. În loc să ne spună cum și-a permis să plimbe cu cătușele la mâini, în văzul lumii, un om nevinovat, cum îi repară onoarea terfelită, șeful de post în cauză ne-a acuzat că am avea ceva personal cu dumnealui. Nimic mai fals. Nu noi suntem autorii reclamațiilor pe care le-am primit la redacție și nu noi suntem aceia care, așa cum spun localnicii, am făcut ca „Secusigiul să devină raiul hoților".

Adrian Năstase i-a dat mână liberă lui Dimitrie Muscă

● La PSD Arad - un comitet, nou, de organizare a Conferinței Județene

☛ (Urmare din pagina 1)

Desfășurarea evenimentelor

Pentru a împăca cele două grupări, Adrian Năstase a cerut ca fiecare membru prezent în sala Palatului Cultural să voteze, secret, cinci persoane, care ar fi cele mai pregătite pentru a organiza Conferința Județeană. În urma votului celor 213 membri prezenți, Dimitrie Muscă a obținut 150 de voturi, Florin Remețan 91, Dan Ungureanu 68, Caius Parpală 53, Ioan Cuzman 50, Dorel Căprar, Avram Crăciun și Dorel Popa 46 de voturi. La propunerea lui Adrian Năstase, Dimitrie Muscă și-a ales echipa cu care va lucra de acum înainte.

Foto: V. Muscă

Chiar dacă Caius Parpală a obținut un număr necesar de voturi pentru a intra în echipa lui Dimitrie Muscă, se pare că, acesta a refuzat oferta. Adrian Năstase a declarat în conferința de presă care s-a desfășurat după încheierea lucrărilor că va discuta personal cu Caius Parpală pentru a face echipă cu Dimitrie Muscă.

De remarcat este faptul că cei din fosta Delegație Permanentă, care au dorit puterea în PSD Arad nu au reușit să strângă decât puține voturi, adică 43, cât a obținut Caius Parpală. În schimb, Rodica Borza a obținut 19 voturi ceea ce înseamnă că nici membrii grupării sale nu au votat-o.

Lucrărlle desfășurate ieri la Palatul Cultural au generat vii discuții și confruntări din partea celor două grupări. Cineva din sală a cerut chiar excluderea lui Edeleni și a Rodicăi Borza din partid. În contrapartidă, cei din fosta Delegație Permanentă au spus că doar oamenii lui Dimitrie Muscă au fost invitați să participe la lucrări. Doru Orban a spus că întunirea este **„un aranjament al lui Dimitrie Muscă"**.

Cel care a pus piciorul în prag a fost Adrian Năstase care a spus că dacă mai era un an de zile sau doi până la alegeri, înțelegea lupta din partid, dar **„mai sunt încă treizeci de zile până la Conferința Județeană care va alege Delegația Permanentă sau Biroul Executiv și atunci de ce toată această poveste super dramatică. Luni, la Delegația Permanentă ce aș putea să spun? Am fost la Arad și am văzut acolo un stup fără matcă și asta este. Nu cred"**. În continuare, Adrian Năstase a spus că pentru el discuția de ieri a fost o experiență plăcută sau nu, dar cel mai important este ca rezultatul să fie constructiv pentru filiala arădeană. **„Avem un mandat, care este limitat la 30 de zile, cu care va lucra președintele. Vă rog foarte mult să nu ne jucăm cu tot felul de fricțiuni de acest gen, grupuri de o parte și de alta. Sunt președinții de organizații, care au responsabilitatea de desfășurare a alegerilor. Acestea trebuie să înceapă de săptămâna viitoare, nu mai putem să așteptăm săptămâni întregi până când vă puneți de acord. Vă rog foarte mult ca aceste alegeri să se desfășoare statutar. Acestea sunt responsabilitățile pe care le aveți și insist să vă faceți datoria. Să lăsați de-o parte toate aceste dezbateri, discuții, care sunt după părerea mea greșite. Am încercat să discutăm într-un mod, care să nu mă oblige să ajung la alte concluzii. Încă o dată vă rog să nu exagerați. Ceea ce se întâmplă în organizație, aici, influențează imaginea partidului și în alte părți din țară și vă rog să fiți conștienți de acest lucru. Nu este vorba de orgoliul unuia sau altuia dintre lideri. Vreți să le rezolvați astăzi pe toate când mai aveți 30 de zile până la alegeri? În mod normal astăzi trebuia să discutăm despre calendarul pentru Congres, dar nu am apucat. Dacă vreți să redobândim încrederea oamenilor, trebuie să o facem fără scandaluri și conferințe de presă contradictorii. Nu așa se construiește un partid puternic și credibil"**, a precizat Adrian Năstase.

La conferința de presă, Adrian Năstase a declarat că se va alege toate structurile de bază, la nivel local și județean. **„Nu puteam alege astăzi o conducere de partid, la nivel județean, pentru un an sau doi, pentru că, practic de săptămâna viitoare începe un proces de desemnare a conducerilor organizațiilor locale, iar în final se vor alege conducerile județene"**. În acest sens, Delegația Permanentă de la București va valida în cadrul ședinței de luni echipa condusă de Dimitrie Muscă.

Sancțiuni de partid

În continuare Adrian Năstase a precizat că a făcut un exercițiu pentru a vedea care ar fi opțiunile celor din sală pentru formarea unui grup care să aibă autoritatea morală pentru urmărirea derulării în mod corect a pregătirilor pentru alegeri în următoarele săptămâni. **„Cel care are aprecierea cea mai ridicată este președintele interimar al organizației, Dimitrie Muscă"**.

Întrebat ce sancțiuni vor primi cei din fosta Delegație Permanentă dacă nu se vor conforma deciziilor luate, Adrian Năstase a spus că nu se mai pot accepta discuții personale, iar măsurile vor fi drastice. Totuși, Adrian Năstase și-a pus încă o dată speranța că nu vor mai exista probleme în filiala arădeană. El venind la Arad ca mediator și pentru a încerca o soluție. **„Din acest moment, jocurile pe care le-ar putea face unii sau alții, vor intra sub incidența unor sancțiuni de partid. Ne-am jucat destul"**, a spus ferm liderul PSD.

„Practic toate organizațiile noastre, cu excepția Aradului, au înțeles că adevărata competie nu se dă pentru o astfel de structură, ci se dă în cadrul procesului de alegeri. La Timiș, de exemplu, alegerile au și început", a precizat președintele PSD.

La întrebarea de ce Delegațiile Permanente locale au fost demise în urma alegerilor, iar conducerea centrală a rămas intactă, Adrian Năstase a declarat că rezultatele la nivel central au fost deja analizate și nu crede că până la urmă problema se pune în termeni egali, la nivel central și local. Privitor la PSD Arad, Adrian Năstase a spus că **„Dorel Popa a fost extrem de sigur că va câștiga și s-a angajat că își va da demisia dacă nu va câștiga . În prezent, situația de la Arad este determinată de o suită de neînțelegeri, dar mă bucur că până la urmă am reușit să găsim o formulă care să ne permită să intrăm pe făgașul normal al alegerilor"**.

I-am amintit domnului Adrian Năstase faptul că Dorel Popa se află în Statele Unite și s-ar putea ca acesta să nu ajungă în țară pentru a pregăti Conferința Județeană. Liderul PSD, Adrian Năstase, ne-a spus că are toată încrederea că Dorel Popa va reveni în timp util și va lucra alături de echipa lui Dimitrie Muscă (sic!)

Întrebat despre declarațiile lui Traian Băsescu privind alegerile anticipate, Adrian Năstase a spus că președintele țării a descoperit că, gradul său de influență asupra guvernului scade, iar singura modalitate de a recâștiga controlul asupra guvernării este prin pornirea procesului de alegeri anticipate. **„Ceea ce poate fi interesant și util pentru Traian Băsescu poate fi dezastruos pentru România. În ceea ce privește partidele PNL, PD, PUR și UDMR ele nu sunt interesate de aceste alegeri. Eu cred că este mai curând un mesaj de propagandă a lui Traian Băsescu ca să spună populației: «greșelile guvernului nu sunt ale mele. Vreau alegeri anticipate ca să vină un guvern format din americani și ruși»"**.

Ultima întrebare pe care i-am adresat-o lui Adrian Năstase este dacă sunt adevărate zvonurile precum că are mai multe afaceri, firme și deține terenuri în județul Arad. Răspunsul primit a fost următorul: **„Asta au spus-o unii dintre ziariști, din păcate, în campania electorală. Poate a fost vina mea că nu i-am troznit mai tare pe cei care au spus aceste minciuni. Dacă d-voastră aveți date că eu am proprietăți în Arad, aduceți-mi dovezile respective"**.

Senatorul Nicolae Iotcu și-a prezentat activitatea

Senatorul PD Nicolae Iotcu a prezentat în cadrul conferinței de presă de ieri activitățile pe care domnia sa le-a avut în ultima perioadă în calitate de parlamentar.

Nicolae Iotcu a spus că în urma demersurilor sale și a discuțiilor avute cu secretarul de stat Maria Muga, din Ministerul muncii și protecției sociale, a alocat suma de 952 milioane pentru continuarea lucrărilor spitalului uman din Săvârșin, care în anul 2002 a fost mistuit de un incendiu. De asemenea, senatorul democrat a declarat că va discuta și cu președintele CJA Gheorghe Seculici pentru alocarea unor sume de bani spitalului din Săvârșin.

Mergând pe această linie, adică accesul cetățeanului la sănătate, Nicolae Iotcu a spus că, pe Valea Mureșului nu există farmacii. În acest sens, a intermediat găsirea unor soluții pentru ca la Săvârșin și Vărădia să funcționeze câte o farmacie. La Săvârșin s-a semnat deja contractul cu Casa de Asigurări de Sănătate. În schimb, spune senatorul Iotcu, la Bârzava nu a găsit înțelegere din partea primarului și **„totul a degenerat într-o adevărată ceartă în centrul localității. Cei păgubiți fiind locuitorii localității, deoarece nu au de unde să își cumpere medicamente"**.

O altă situație, întâlnită de senatorul democrat, a fost la Lipova, unde a constatat că framaciile refuză rețetele compensate, iar **„una dintre farmacii îi aparține soției primarului Viorel Popina" (n.n. Contactat telefonic, primarul Viorel Popina ne-a declarat că „Nicolae Iotcu este dezinformat și este păcat pentru un senator al Aradului")**.

O altă problemă atinsă de senatorul Nicolae Iotcu a făcut referire la proprietarii de terenuri agricole. În curând se vor primii banii pentru cei care au lucrat anul trecut pământul, iar din acest an se vor primi bonuri valorice nominale, în valoare de două milioane și jumătate de lei. De asemenea, printr-o Ordonanță de Urgență, proprietarii de pământ vor primii o subvenție de cinci mii de lei, pe litru de motorină. **„În total, pe un hectar de pământ se va primi peste 3 miloane de lei"**, a precizat Nicolae Iotcu.

În altă ordine de idei, a fost anunțat fatul că astăzi începând cu orele 16,00 se va desfășura la Hotel Continental întâlnirea regională a Organizației Oamenilor de Afaceri din PD. La lucrări sunt invitați să participe ministrul integrării Ene Dinga, Anca Boagiu, consilierul guvernamental Călin Cătălin Chiriță, secretarul de stat Maria Muga și mulții alții.

Daniel Albu

Deputatul Constantin Igaș a dezbătut Legea tineretului

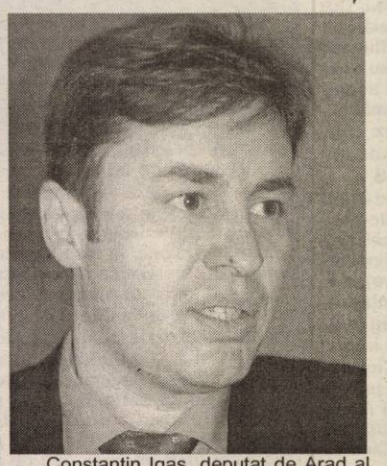

Constantin Igaș, deputat de Arad al Alianței D.A. PNL-PD din partea Partidului Democrat, s-a întâlnit ieri, în sala 70 a Palatului Administrativ, cu reprezentanți ai organizațiilor non-guvernamentale de tineret din județul Arad. Întâlnirea s-a desfășurat sub forma unei dezbateri, având ca scop identificarea priorităților imediate ale tinerei generații, în vederea aducerii unor completări la proiectul de Lege a tineretului.

Întâlnirea s-a bucurat de prezența senatorului Nicolae Iotcu, a viceprimarului Tiberiu Dekany, a primarului orașului Pecica Iustin Cionca și a președintelui organizației de tineret a PD Arad Ciprian Luca. La întâlnire au participat mai multe organizații ale tinerilor din județul nostru: Asociația Millennium Center, ASCOR Arad, ARDOR Banat, Organizația Tinerilor Maghiari, UDMR -CT, Banat-JA România, Asociația ProDemocrația - clubul Arad, Organizația studențească a Universității de Vest „Vasile Goldiș", Clubul Studenților Liberali Arad, Organizația de tineret a PNL Arad, Organizația de tineret a PD Arad, Organizația Studenților Democrați și ai PUR Arad.

În urma dezbaterii, s-au cristalizat o serie de observații ale tinerilor participanți, printre care amintim nevoia de descentralizare a activităților ce vizează tineretul și implicarea mai accentuată a administrației publice locale, precum și simplificarea instituțională în ceea ce privește organizațiile responsabilé din domeniu.

La încheierea lucrărilor, Constantin Igaș ne-a declarat: „În urma dezbaterii voi transmite la București amendamentele noastre la Legea Tineretului, astfel încât să depășim faza de simple discuții".

Daniel Albu

Michael Jackson și Țiriac Beizade

☛ (Urmare din pagina 1)

Libertățile americane sunt apărate de forța și asprimea legilor, cu pedepsele care îi așteaptă pe cei ce le încalcă și acest lucru transpare din felul în care funcționează justiția americană oarbă și imună la faima și puterea celui ajuns în instanță. Nu știm cum se va finaliza dosarul supervedetei rock și nici nu prea interesează mai mult decât ca un fapt divers, dar indiferent de sentință avem motive să credem că aceasta va fi una dreaptă. Că judecătorul care o va pronunța nu a fost cumpărat de miliardele răsfățatului împricinat. Vedete la fel de mari din SUA, precum un campion mondial al boxului profesionist, au ajuns după gratii în urma unei condamnări penale pentru o faptă de viol. Nici în cazul celei mai performante mașini de pumni din lume, milioanele de dolari din cont nu au putut corupe justiția.

Beizadea Țiriac junior este și el vedetă, e adevărat ceva mai puțin strălucitoare și are și el ceva parale în buzunarul tătânelui, dar oricum nu la nivelul americanului și mai are și el dosar penal. Tot pentru plăceri interzise și pentru negotul cu produse interzise la comerț și consum. Spre deosebire însă de inculpatul lumii noi, în cazul vedetei autohtone nu avem nici un motiv să credem că va primi o sentință dreaptă. De ce? Din două motive mari și late. Primul ține de declarațiile martorilor care azi spun una, mâine alta, schimbându-și declarațiile la o sută optzeci de grade după cum bate vântul. Doi dintre martori au declarat inițial că viciosul tânar s-ar fi ocupat cu traficarea drogurilor, lucru extrem de grav, sancționat în unele țări cu pedeapsa capitală. După câteva luni însă, aceiași martori o dau la întors, susținând că inculpatul doar ar fi prizat niște doze de cocaină și nimic mai mult. Cu alte cuvinte, ce-i alb astăzi, mâine poate fi negru... Cum este posibil, așa ceva? Este, pentru că la noi mărturia mincinoasă nu se pedepsește conform legii. Câți martori mincinoși au fost sancționați de justiția română în ultimii cinci ani? Puțini, foarte puțini, îi putem număra pe degete. Iar dacă martorii nu se tem nici de Biblia pe care jură și nici de lege, să nu ne mirăm că de multe ori ne „bucurăm" de sentințe judecătorești năucitoare, în contradicție flagrantă cu faptele. De ce și-au schimbat martorii declarațiile? Nu știm cu siguranță, nu avem dovezi, dar nici nu ne este greu să bănuim posibilulu rol al paralelor scoase de babac la bătaie pentru salvarea odraslei. Al doilea motiv ține de dezvăluirile făcute de procurorul general Ilie Botoș, care a declarat că în cazul „Țiriac Cocaină" a fost atenționat din spațiul președinției asupra unei posibile tentative de intoxicare a justiției cu scopul de a lovi în tatăl Țiriac, personalitate apropiată politic de fostul prim-ministru Adrian Năstase. Adică la noi, puterea politică poate interveni după bunul plac în treburile justiției, forțându-i pe magistrați să pronunțe hotărârile dorite de cel puternic!

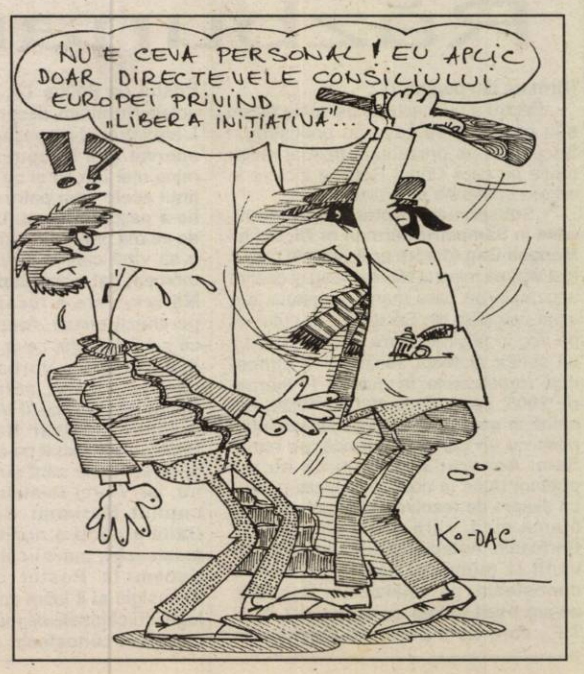

Numai la capitolul Mediu

Integrarea europeană ne va costa 29 miliarde euro

Integrarea în Uniunea Europeană e scumpă. În urma analizei costurilor implicate de implementarea pe directive negociate cu UE a acquis-ului comunitar de mediu, expertiză realizată sub proiect Phare 2001 de către concernul Eptisa-Spania, în colaborare cu specialiști români, au rezultat concluzii interesante: - potrivit documentului, investiția totală pentru conformare este de 29,3 miliarde euro – aproximativ 60% din produsul intern brut al României – care la nivelul anului 2003 era de 50 miliarde euro; - investiția analizată pe o perioadă de 20 de ani, cu un procent de 8%: 2,8 miliarde euro – aproximativ 6% din PIB României.

În același timp, prin comparație, se ilustrează că statele membre UE au cifrate cheltuielile de mediu la aproximativ 1% din PIB. Conform aceluiași document, sursele de finanțare identificate ar fi următoarele:

Sursa de finanțare (miliarde euro)	Suma	Procent (%)
Buget de stat	5,4	18
Fonduri UE	9,9	34
Agenți economici	7,8	27
Altele	6,2	21
TOTAL	29,3	100

Un capitol care **„ne va arde la buzunare"** va fi cel privind managementul deșeurilor. **„S-au estimat costurile pentru Directiva privind depozitarea deșeurilor 99/31 CE, Directiva privind ambalajele și deșeurile de ambalaje 94/62/CE, Directiva Cadru privind deșeurile 75/442/EEC și Directiva privind incinerarea (deșeuri municipale) 2000/76/CE. Din cerințele acestor directive, până în 2013 va trebui să rezolvăm recuperarea deșeurilor de ambalaje în proporție de 62% și reciclarea deșeurilor de ambalaje în proporție de 55,1%, reciclarea materialelor plastice - 23%. Pentru 2015, trebuie pusă la punct reciclarea sticlei, în proporție de 60%, iar pentru 2008, reciclarea hârtiei și cartonului – în proporție de 84% și a metalului - 87%. În 2011, avem reciclare lemn, în proporție de 19,1%"**, susține directorul Agenției de Protecția Mediului Arad, Cristian Ispravnic.

Utilizând date statistice referitoare la rata inflației, rata de creștere a PIB, rata reală de scontare, rata nominală de scontare, diferitele densități a populației în teritoriu, surselе de generare a deșeurilor, tipurile de deșeuri, metodele de colectare și tratare a deșeurilor, au rezultat costuri unitare exprimate în euro/tonă, respectiv 21 de tipuri de costuri unitare: costuri de investiții și costuri de operare și întreținere.

În realizarea estimărilor s-au luat ca surse cunoscute: investiții în modernizarea incineratoarelor existente, investiții în modernizarea co-incineratoarelor existente și investițiile în modernizarea instalațiilor de tratare a reziduurilor industriale și periculoase. Ca estimări s-au luat date de la închiderea incineratoarelor de deșeuri medicale, realizarea de spații de stocare și programele educaționale în spitale.

„O altă Directivă costisitoare este Directiva 91/271 – epurarea apelor uzate. Pentru implementarea ei, toată țara a fost declarată zonă sensibilă", susține Ispravnic. Obiectivele stabilite pentru populație au fost:

Termen	Colectare	Epurare
Sfârșitul anului 2010	60,8%	50,5%
Sfârșitul anului 2013	69,1%	60,6%
Sfârșitul anului 2015	80,2%	76,7%
Sfârșitul anului 2018	100%	100%

Eforturile vor fi deosebit de mari, atât pentru bugetul de stat, din care am văzut că se vor cheltui 5,4 miliarde de euro, dar și pentru agenții economici, care vor fi nevoiți să scoată din buzunar 7,8 miliarde de euro. Însă, peste toate, cel mai important va rămâne sprijinul Uniunii Europene, de aproape 10 miliarde de euro, fără de care România probabil că n-ar reuși niciodată să atingă standardele impuse prin capitolul negociat cu UE.

Modificări ale legislației privind autorizațiile de Mediu

Directorul Agenției de Protecție a Mediului Arad, Cristian Ispravnic, ne-a prezentat noile modificări ale legislației privind procedura de autorizare a activităților cu impact asupra mediului, modificări de care societățile comerciale, asociațiile familiale, persoanele fizice interesate vor trebui să țină cont, atunci când se vor prezenta la APM cu un dosar pentru autorizare. Astfe, trebuie precizat că a fost abrogată HG 573/2002 privind procedura de autorizare a activităților cu impact asupra mediului înconjurător, prin OM 876/2004 pentru aprobarea procedurii de autorizare a activităților cu impact semnificativ asupra mediului.

Potrivit OM 876/2004 la solicitarea unei autorizații de mediu sau cu minimum 45 de zile înainte de expirarea unei autorizații de mediu existente, titularul activității este obligat să depună la ATPM următoarele documente: -cerere pentru eliberarea autorizației de mediu; -fișa de prezentare și declarație având conținutul cuprins în anexa nr.2 din OM 876/2004; -dovada că a făcut publică solicitare prin cel puțin una dintre metodele de informare specificate în anexa nr.3 din OM 876/2004; -plan de situație și plan de încadrare în zonă a obiectivului; -procesul-verbal de constatare pentru verificarea respectării tuturor condițiilor impuse prin acordul de mediu întocmit conform Ordinul ministrului apelor și protecției mediului nr.860/2002 pentru aprobarea Procedurii de evaluare a impactului asupra mediului și de emitere a acordului de mediu sau nota privind stadiul de realizare a programului de conformare existent, după caz. Taxa de autorizare se va ridica la 2.800.000 lei.

„Procedura de emitere a autorizației de mediu presupune parcurgerea a 4 etape: analiza inițială a informațiilor prezentate (inclusiv vizita în teren) și întocmirea îndrumarului pentru continuarea procedurii; analiza bilanțului de mediu, a documentelor solicitate pentru autorizare și/sau a programului de conformare, mediatizare, consultarea publicului și a celorlalte autorități implicate și, în fine, finalizarea programului pentru conformare și emiterea autorizației", susține Ispravnic.

Fiecare etapă presupune achitarea unui tarif în valoare de 2.500.000 lei. De asemenea, în cazul etapei I se achită și taxa de 300.000 lei reprezentând fondul de mediu. Perioada de valabilitate a autorizației de mediu este de cel mult 5 ani.

Revizuirea autorizației de mediu se realizează ori de câte ori există o schimbare de fond a datelor care au stat la baza emiterii ei. Tariful pentru revizuirea autorizației de mediu este de 2.500.000 lei.

În situația schimbării titularului, denumirii sau formei juridice a societății, când activitățile se desfășoară în același condiții pentru care a fost emisă autorizația de mediu, aceasta se transferă pentru noul titular sau pentru noua denumire a societății. În această situație nu se percep taxe sau tarife.

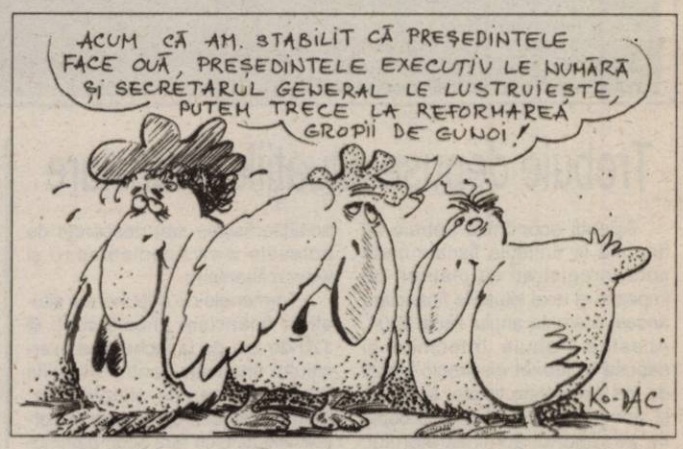

Din 2007

Companiile vor putea funcționa doar pe baza unui permis de mediu

Capitolul de Mediu a fost unul dintre cele mai dificile capitole în negocierile cu Uniunea Europeană, în primul rând datorită cheltuielilor mari pe care le implică alinierea la standardele UE. Chiar dacă negocierile au fost încheiate, munca grea abia acum începe, pentru că România trebuie să realizeze anumite proiecte asumate și să respecte o groază de termene. Cum spuneam, totul implică fonduri foarte mari, pe care Guvernul trebuie să le găsească undeva.

În perioada imediat următoare, sunt anumite măsuri care vor trebui luate pentru conformarea la normele de mediu din Uniunea Europeană, rezolvarea unor probleme pentru care s-au obținut perioade de tranziție.

Spre exemplu, de la data aderării la Uniunea Europeană, toate companiile vor putea funcționa pe baza unui permis integrat de mediu. Acesta trebuie obținut, pentru companiile care nu beneficiază de perioade de tranziție, până la 1 ianuarie 2007, iar pentru cele care au perioade de tranziție, până la 30 octombrie 2007. Analizele pentru acordarea acestor permise necesită un personal specializat, atât la nivel central cât și local, ceea ce implică noi fonduri destinate Mediului.

Reprezentanții Ministerului Mediului vor trebui să ia măsuri pentru întărirea capacității administrative, atât prin angajarea de personal, cât și prin trecerea Gărzii de Mediu în subordinea ministerului. De asemenea, legislația din domeniul protecției mediului va fi modificată pentru a include și rezultatele negocierilor de aderare, inclusiv perioadele de tranziție și lista instalațiilor pentru care au fost negociate perioade de tranziție.

Pagină realizată de Cosmin Mihuța
Foto: Șt. Matyas

Planeta sărbătorește ratificarea Protocolului de la Kyoto

Comunitatea internațională a sărbătorit, miercuri, ratificarea Protocolului de la Kyoto, care vizează reducerea gazelor cu efect de seră emise de țările puternic industrializate cu 5,2 la sută, până în 2012.

Principala ceremonie va avea loc în această lună, la Kyoto, cea mai veche capitala imperială a Japoniei, unde a fost semnat tratatul pe 16 februarie 1997. Protocolul de la Kyoto a intrat în vigoare efectiv de miercuri, după ce a fost ratificat de 141 de țări, dintre care 30 de țări industrializate.

Protocolul cere țărilor industrializate să reducă emisiile de gaze reziduale sub nivelul anului 1990, în perioada 2008 - 2012.

Uniunea Europeană și-a propus o țintă de reducere a acestor emisii cu opt procente sub nivelul anului 1990. Germania și-a propus o țintă și mai ambițioasă, de 21 procente prin închiderea uzinelor termice pe bază de cărbune din estul Germaniei și prin compensarea energiei produse de acestea prin energia eoliană.

Ratificarea acestui protocol va avea ca efect, printre altele, și mutarea unor fabrici în țări mai puțin industrializate, cum este și cazul României. Astfel că, n-ar fi exclus ca în perioada următoare în România (și din acest motiv) să ne trezim cu tot mai multe firme.

C.M.

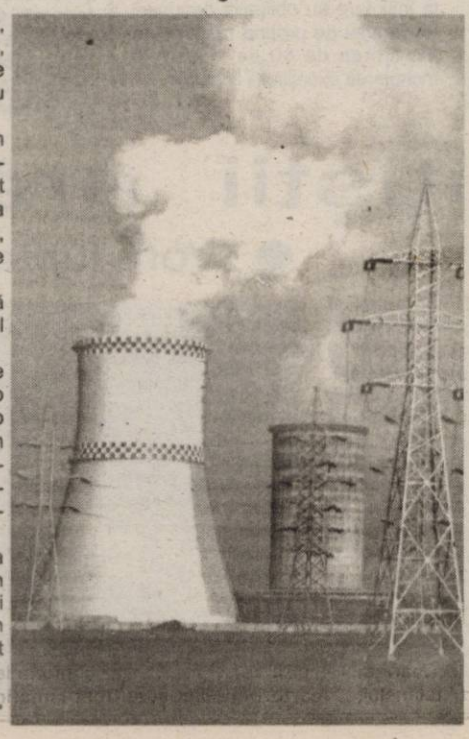

O nouă listă a E-urilor

Ultima lista a E-urilor a fost publicată recent în revista franceză „Villejuif". În aceasta figurează E-uri care s-au dovedit a avea un grad de nocivitate mai mare decât cel estimat inițial. Unele dintre ele sunt cancerigene, iar altele doar periculoase pentru sănătate. Două dintre E-urile de pe listă au fost interzise în țările UE. De altfel, în țările Uniunii Europene este în plină desfășurare evaluarea unor substanțe care ar putea îndeplini funcția de aditiv alimentar.

E-uri cancerigene: E-123, E-131, E-142, E-210, E-211, E-212, E-213, E-214, E-215, E-216, E-217, E-330; **E-uri periculoase:** E-102, E-120, E-124, E-153, E-220, E-221, E-222, E-223, E-224, E-226, E-230, E-232, E-233, E-250, E-251, E-252, E-311, E-312, E-407, E-450.

Consiliul Județean se mută din Palatul Administrativ

● Noul sediu va fi la Pădurice

După cum se știe, de mai mulți ani, între cele trei instituții din Palatul Administrativ (Primărie, Consiliul Județean și Prefectură) au existat nenumărate discuții pe marginea spațiului în care își desfășoară activitatea. Atât Primăria, cât și Consiliul Județean sau Prefectura s-au plâns, de mai multă vreme, de faptul că nu au destul spațiu la dispoziție.

Prima instituție care va părăsi Palatul Administrativ este Consiliul Județean, care a găsit o nouă locație, mai precis, fostul sediu al Băncii Agricole (care, însă, nu a fost folosit niciodată, pentru că nu s-au finalizat lucrările) din zona Pădurice, aflat în imediata apropiere a Casei de Cultură a Sindicatelor. Această clădire, cum spuneam, nu a fost folosită niciodată de Banca Agricolă. Ani buni ea a fost în paragină, construcția stagnând la nesfârșit. Ulterior, clădirea a fost repartizată Serviciului Român de Informații, însă, nici această instituție nu a dus la bun sfârșit lucrările la acest sediu.

„Este adevărat că ne vom muta într-un nou sediu, fosta clădire a Băncii Agricole, de la Pădurice. Va fi o Hotărâre de Guvern, prin care Consiliul Județean va prelua clădirea", susține vicepreședintele CJA Gavril Popescu.

Mutarea Consiliului Județean din Palatul Administrativ va rezolva problemele celor din Primărie, care vor prelua și spațiul deținut, în prezent, de CJA.

Cosmin Mihuța

Foto: St. Matyaș

Și populația va plăti impozit pentru câștigurile din vânzarea imobilelor

Dacă până în urmă cu câteva zile posibilitatea impozitării câștigurilor din tranzacțiile imobiliare efectuate de persoanele fizice era lansată doar sub formă de zvon, acum e cert. Astfel de tranzacții vor fi impozitate, de la 1 aprilie, cu o cotă de 10%, ce va fi aplicată la diferența dintre prețul cu care a fost cumpărat imobilul (teren, clădire) și cel cu care este vândut.

Câștigurile din tranzacțiile imobiliare vor fi impozitate numai dacă persoana respectivă a deținut imobilul în proprietate pentru o perioadă mai redusă de trei ani. Trebuie menționat că impozitul nu va fi aplicat retroactiv, adică nu vor fi impuse tranzacțiile făcute înainte de 1 aprilie. Ministerul Finanțelor spune că persoanele fizice vor beneficia de o deducere de 5% din valoarea impozitului datorat dacă proprietarii au făcut investiții.

Specialiștii din domeniu apreciază că acest nou impozit va duce, într-o primă fază, la scăderea prețurilor imobilelor. Explicația - populația se va grăbi să vândă - pentru a nu fi impozitați cu 10% - ceea ce va duce la o creștere a ofertei și la o scădere a prețurilor.

Tot de la 1 aprilie, cota de impozit pentru tranzacțiile imobiliare realizate de societăți va fi majorată de la 10% la 16%.

G. Knap

Conferință CENTREX la Arad

Expo Arad Internațional este membră a organizației CENTREX din martie anul trecut. Aceasta reunește organizatorii de târguri și expoziții din 11 state europene și a fost fondată în anul 1997. Printre membrii fondatori sunt: Hungexpo Budapesta, ICHEBA Praga, Poznan International Fair, Kamaraexpo Szeged.

De altfel, Expo Arad International a și apărut în catalogul CENTREX editat anul trecut și care a fost difuzat în toată Europa. În plus, toate activitățile derulate de Expo Arad sunt evaluate conform standardelor Uniunii Europene în materie.

Eforturile făcute în ultimii ani nu au rămas fără rezultat. Anvergura manifestărilor expoziționale a crescut și finalizarea construcției celei de-a doua hale în acest an, au determinat conducerea CENTREX să aleagă Aradul ca și loc de desfășurare a conferinței de luna viitoare. „Cei de la Romexpo ar fi dorit ca acest eveniment să aibă loc la București, dar cei de la CENTREX au rămas pe poziție. Eram în calendarul lor și în plus suntem și membri ai acestei organizații", a punctat Nicolae Groșan, directorul Expo Arad International.

G.C.

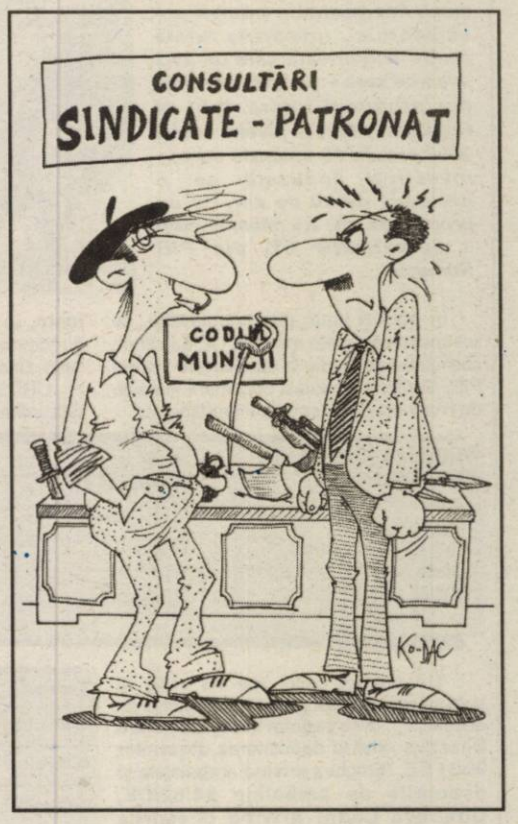

Trebuie depuse situațiile financiare

Agenții economici trebuie să depună la unitățile fiscale unde sunt înregistrați ca plătitori de impozite și taxe situațiile financiare anuale aferente anului fiscal 2004. Acestea trebuie întocmite și depuse în format electronic însoțit de trei exemplare listate, semnate și ștampilate împreună cu o copie de pe raportul administratorului, raportul auditorului financiar sau raportul cenzorului, extras din procesul verbal AGA pentru aprobarea bilanțului, o copie a balanței de verificare a conturilor sintetice și copia certificatului de înregistrare fiscală.

Programul informatic necesar la întocmirea și verificarea situațiilor financiare se distribuie gratuit și poate fi procurat de la toate unitățile fiscale sau descărcat de adresele www.finantearad.ro și www.mfinante.ro

Termenele de depunere a situațiilor financiare anuale sunt: ● 120 de zile de la încheierea exercițiului financiar pentru situațiile financiare anuale simplificate, inclusiv microîntreprinderile și persoanele juridice fără scop patrimonial; ● 150 de zile de la încheierea exercițiului financiar pentru situațiile financiare pentru situațiile financiare anuale conform Ordinului 94/2001; ● persoanele juridice cae nu au desfășurat activitate de la înființare au obligația depunerii declarației pe propria răspundere în termen de 60 de zile de la încheierea exercițiului financiar.

G. K.

Cu program de pichetare a Prefecturii,

Sindicatele luptă împotriva modificării Codului Muncii

(Urmare din pagina 1)

„Acțiunea noastră de pichetare a Prefecturii va începe la ora zece și va dura circa două ore. Noi apreciem că vor participa cam 100 de persoane", spune Daniel Toda, președinte interimar al CNSLR Frăția Arad, confederație la care sunt afiliate aproape 50 de sindicate arădene.

Perioada de pichetare a Prefecturii arădene este aceeași (de la 10 la 12) și în următoarele zile, când celelalte confederații sindicale din Arad vor ieși în stradă. În ceea ce privește numărul participanților, acesta va fi maximum 100 de persoane, în fiecare zi de pichetare. **„În general, pichetările se fac cu un număr relativ mic de persoane. La celelalte acțiuni de protest vor participa mai multe persoane"**, explică Ionel Rusu, președintele CSDR Arad.

Acțiuni de pichetare a Prefecturii Arad sunt programate și pentru săptămâna 28 februarie - 4 martie. La Arad, singura zi de **„respiro"** pentru instituția ce reprezintă Guvernul în teritoriu este cea de joi (nefiind în orașul nostru sindicate afiliate la Meridian).

După pichetarea prefecturilor din țară, sindicaliștii vor trece la o altă formă de protest, și anume mitingul. Mitinguri de protest vor fi organizate în toată țara începând din 7 martie.

Inițiativa de modificare a actualului Cod al Muncii a stârnit conflicte între sindicate și patronate. Acestea din urmă acuză sindicatele că s-au opus discuțiilor de negociere a modificărilor și afirmă că, în cazul în care Codul nu va fi modificat (patronii spun că sunt dezavantajați, în forma actuală a Codului) **„vor pleca să investească în altă țară"**. Proiectul de modificare a Codului Muncii elimină o mare parte din restricțiile impuse patronilor și reduce din drepturile salariaților. Proiectul trebuie adoptat de Guvern și depus la Parlament în luna martie, pentru a fi dezbătut, aprobat și publicat în Monitorul Oficial până la 1 iulie.

Polițiștii arădeni vor sindicat

● „Vom lupta pentru drepturile noastre"

La acest moment, Sindicatul Național al Polițiștilor are circa 10.000 de membri. Polițiștii sunt deja organizați în Corpul Național al Polițiștilor, care este o asociație profesională. Comisarul Constantin Vieru este președinte la ambele și, din acest punct de vedere, pasul spre sindicat pare mai ușor. La nivelul județului Arad s-a format un comitet de inițiativă pentru atragerea membrilor de sindicat. „Noi prezentăm statutul sindicatului colegilor noștri pentru a fi cunoscut. **Nu obligăm pe nimeni, în fond fiecare are dreptul la liberă asociere. Deocamdată nu avem un sediu și logistica necesară, de aceea este destul de dificil să comunicăm. Cred că într-o lună de zile situația se va rezolva. Pentru început vom lupta pentru drepturile noastre, ale polițiștilor, care deși sunt legiferate nu se aplică. Mă refer aici la primele de concediu, dar și la alte drepturi pentru buna desfășurare a activității cum ar: fi benzina și motorina pentru mașini, materiale pentru munca de birou"**, a spus comisarul Dănuț Bala, președintele Consiliului Teritorial Arad al Corpului Național al Polițiștilor.

Foto: St. Matyaș

La nivel național, Sindicatul Polițiștilor este afiliat la Confederația Cartel Alfa. **„Săptămâna viitoare ne vom întâlni cu comitetul de inițiativă pentru a face un plan de acțiune comun. Confederația noastră este membră a Federației Europene Internaționale EUROFEDOP, care reunește și funcționarii publici cu statut special din toate țările afiliate"**, a precizat Ilie Don, liderul Cartel Alfa Arad.

G. Constantinescu

Iluminatul spațiilor interioare

Lumina are un rol foarte important în crearea ambianței generale a unei locuințe, devenind un element important în decorarea interioarelor. Amenajările actuale pun accentul pe iluminatul diferențiat, optându-se pentru plasarea unui număr suficient de corpuri de iluminat.

Asigurarea iluminatului general se face de regulă prin dispersarea luminii dintr-o lampă de tavan, iluminarea direcționată asigură o concentare mai mare asupra unei anumite funcțiuni. Mai mult se poate opta fie pentru iluminarea directă ori cea indirectă, când lumina este reflectată de o suprafață în mod uniform în spațiul interior. Astfel se obține un efect optic care dă impresia de lărgire a încăperii. De asemenea, lumina indirectă, poate diminua efectul de contrast.

Un mod de mare efect este și iluminatul indirect prin scafe, dispuse la intersecția tavanului cu pereții, în special când aceasta este colorată, lumina luând nuanța scafei.

Ca și orientări generale se recomandă o iluminare a camerelor unei locuințe de 15 -20 W pe metru pătrat, în cazul luminii incandescente și de 10 W pe metru pătrat în cazul celei fluorescente.

G.C.

Construcții decorative din gips carton

În domeniul amenajărilor interioare, construcțiile decorative din gips-carton sunt în mare vogă. Materialul este ușor de pus în operă, iar lucrarea se realizează curat, fără mizeria rezultată în urma construcțiilor clasice. Vă propunem câteva idei referitoare la ansambluri decorative ce pot substitui cu succes diverse piese de mobilier. Acestea pot fi realizate fie în întregime din gips-carton, fie în combinație cu lemn sau sticlă. În plus, dacă v-ați plictisit de o astfel de construcție, ea poate fi ușor demontată.

În camera de zi, pentru a lăsa cât mai mult spațiu, se poate opta pentru un ansamblu decorativ din gips-carton construit pe perete. Acesta constă în câteva polițe ingenios desenate pe perete, având o adâncime nu mai mare de 15 cm. Acest lucru face ca minibiblioteca – a cărei funcție este predominant decorativă – să ocupe extrem de puțin spațiu în încăpere. În zona în care polița de la bază capătă o adâncime mai mare se poate opta pentru sprjinirea greutății cu ajutorul unui picior din inox ancorat în pardoseală. Apoi, și un stâlp ce rezultă din structura de rezistență poate fi îmbrăcat în rafturi, căpătând rolul unei mini-

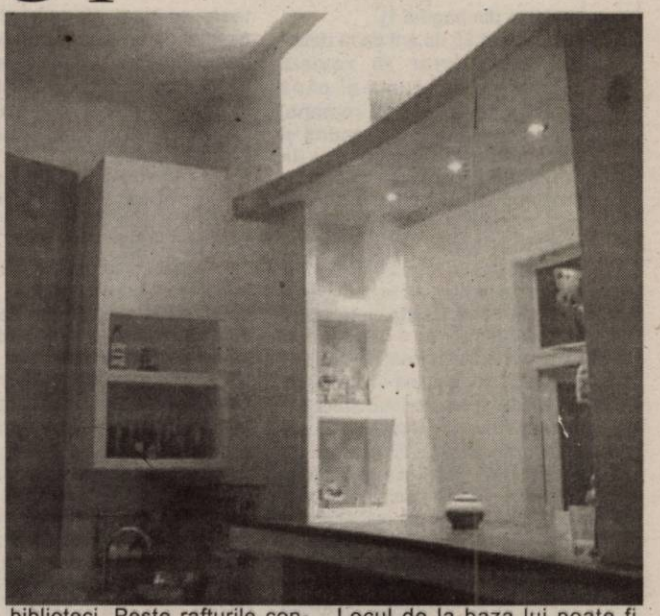

biblioteci. Peste rafturile construite din gips-carton se pot aplica blaturi din PAL, pentru a conferi o notă mai caldă ansamblului.

O construcție decorativă din gips carton schimbă radical aspectul camerei de zi. Astfel, livingul pare mult mai generos datorită mobilierului fix realizat din gips carton, cu rafturi desfășurate pe întreaga lungime a peretelui, cu spoturi. Locul de la baza lui poate fi ideal pentru televizor.

Chiar și un dormitor de dimensiuni reduse poate beneficia de un ansamblu decorativ realizat din gips-carton. Construit pe peretele pe care este plasat patul, acesta trebuie să aibă o adâncime minimă ca astfel să nu ocupe din spațiul funcțional al încăperii. Pentru un farmec sporit, rafturile pot fi prevăzute cu spoturi.

Rafturi metalice în bucătărie

Orice gospodină își dorește o bucătărie mare și spațioasă, în care să se poată mișca în voie și să aibă frumos așezate în răftulețe toate instrumentele necesare. Însă multe femei nu dispun de un asemenea spațiu generos destinat bucătăriei. Astfel, amenajarea unei bucătării de dimensiuni reduse presupune un efort mai mare pentru a îmbina bunul gust cu utilitatea. Un ajutor în acest scop sunt rafturile de metal, ce pot fi suspendate pe pereți. Sunt moderne, foarte practice și permit creearea de spații de depozitare în locuri altfel fără nici o utilitate practică.

Datorită multitudinii de forme în care se găsesc, rafturile metalice pot încăpea aproape în orice loc (perete) disponibil în bucătărie. Ele se prind prin agățare pe o bară orizontală metalică.

Puteți pune o sumedenie de lucruri extrem de utile în bucătărie de exemplu: felurite condimente (există în comerț rafturi metalice speciale pentru acestea), cafea sau zahăr, borcane sau recipiente cu paste, spaghetti, sticle de ulei și chiar farfurii, pahare sau tacâmuri. Borcanele transparente cu produse colorate, care altfel ar fi stat ascunse în dulapuri, dau un aer interesant unei bucătării. Pe lângă borcane și recipiente puteți utiliza rafturi metalice pentru a putea avea cu ușurință acces la hârtia de împachetat.

Prin suplețea lor, rafturile metalice oferă senzația de spațiu, chiar dacă sunt încărcate la maxim de obiecte. Pe lângă aceasta, au un rol decorativ, dau un aer modern unei bucătării îmbătrânită de rafturi de pal învechite.

În comerț rafturile metalice se găsesc într-o mare varietate de dimensiuni și forme, astfel le puteți combina pentru a se încadra perfect spațiului și nevoilor dvs.

Ușile din apartament...

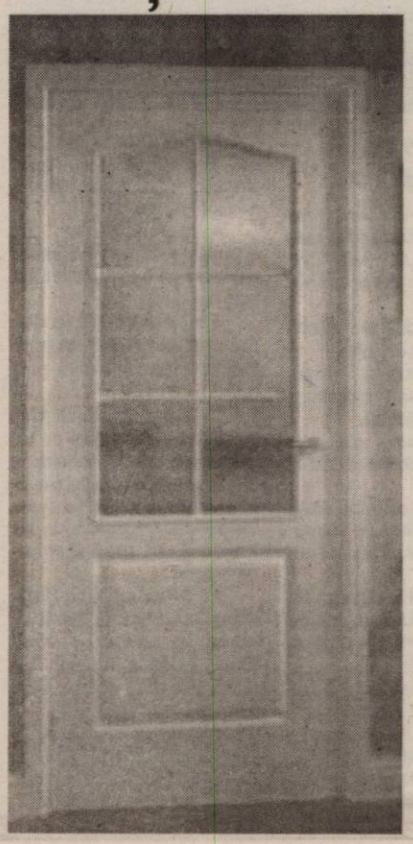

Ușile nu conferă doar siguranță și încredere, ele întregesc stilul unei locuințe, fiind mai mult decât o banală obturare mobilă a unei deschideri dintr-un zid.

Pe piață există o gamă largă de uși - de la cele decorative până la cele cu funcții precise. Ușile de interior pot fi din lemn, PVC sau panel, placate cu lemn sau furniruite, lăcuite sau finisate cu o folie decorativă. Ele sunt menite să satisfacă în primul rând cerințele de izolare fonică, dar și de design, fiind comercializate într-o gamă largă de modele. Astfel, pot avea tăblia plină, parțială ori totală cu geam.

Ușile metalice de apartament satisfac exigențele de izolare termică și fonică - blatul ușii fiind umplut cu poliuretan injectat - de etanșeitate, datorită garniturii tubulare de cauciuc montată pe toc; în același timp, sunt îndeplinite și exigențele de rezistență, ușile fiind realizate din tablă dublu decapată, din oțel, cu grosimi diferite. Finisarea acestor uși este asigurată, de regulă, de o folie autocolant, imitație de furnir de lemn de stejar, nuc, cireș sau în diverse culori. Un rol important îl joacă elementele de siguranță: broaște, butuci, silduri de protecție.

O variantă mai elegantă a ușilor metalice, care le extinde domeniul de utilizare și la construcțiile de tip vilă, o constituie ușile placate cu lemn (finisajul superior al acestora este obținut prin placare pe ambele fețe cu blaturi din lemn furniruit natur. Acesta este aplicat pe un schelet metalic realizat din profile ambutisate de tablă, de regulă cu o grosime de 2 mm, blindaj de protecție din tablă de 5 mm, placare interioară și exterioară cu lemn, toc metalic ambutisat prevăzut cu elemente de siguranță și garnitură buretoasă de etanșare).

Când achiziționați o ușă nouă, e foarte important să cunoașteți sistemele de siguranță care vă pot proteja eficient de spărgătorii de locuințe. În locul unei uși ieftine, cu design frumos, dar ușor de spart, e indicat să cumpărați o ușă rezistentă, cu încuietori de înaltă siguranță (una fără butuc, deoarece butucul e ușor de spart). Tabla trebuie să aibă o grosime de cel puțin 1,5 mm, pentru a nu fi decupată cu flacăra. De asemenea, tocul ușii ar trebui să fie confecționat dintr-un material rezistent la deformare iar între balamale să existe bolturi de siguranță.

Ca prețuri informative, ușile metalice placate cu lemn ajung la aproximativ 450 euro, cele metalice cu folie decorativă costă între 150 și 350 euro. Prețul ușilor de interior poate ajunge la 3.500.000 lei.

Broasca țestoasă de Florida

În România, una dintre speciile cel mai des întâlnite printre crescătorii de broaște țestoase este broasca țestoasă de Florida sau cu tâmple roșii. Este o specie de talie mijlocie, la naștere măsurând 3-4 cm, iar ca adult 20-25 cm. La tineret, culorile carapacei sunt intense (partea dorsală e verde și brăzdată de linii galbene și negre). Denumirea sa vine de la cele două linii roșii de pe tâmple. Pe măsura înaintării în vârstă, culorile se închid; de asemenea, se poate observa o creștere exagerată a ghearelor.

Pentru a asigura unei broaște țestoase de Florida un spațiu de întreținere corespunzător, e nevoie de un acvaterrarium cu pereți de sticlă sau plexiglas (dimensiunile acestuia se stabilesc în funcție de numărul broaștelor pe care le dețineți). În acvaterrarium trebuie să existe, pe lângă apă, o zonă de uscat eventual construită din pietre, care să permită broaștelor să se cațere, să se dezmorțească și să se odihnească. Se mai poate aranja și un colț verde, cu plante exotice care să ofere broaștelor o zonă umbrită.

Temperatura apei (de preferat cea plată) va fi de 23-26°C și se poate menține cu ajutorul unui încălzitor cu termostat. Apa trebuie filtrată des și schimbată la 3-5 zile. Acvaterrariul se amplasează în apropierea ferestrei, iar în timpul verii se scoate afară, la soare.

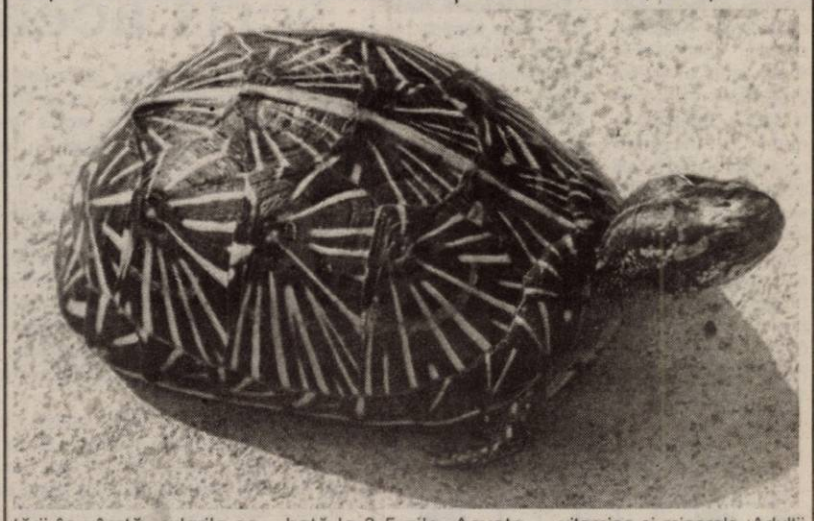

Cu ce hrăniți o broască țestoasă de Florida? În primele stadii de viață, ea este carnivoră, hrănindu-se cu faună acvatică sau terestră, apoi devine omnivoră la maturitate, mâncând atât vegetale cât și carne. Cantitatea de hrană la tineret reprezintă 8-10% din greutatea broaștei și se administrează la un interval de două zile. Alimentația constă în carne (dar nu de porc, care e greu digerabilă); de asemenea, ea va cuprinde organe, pește, râme și produse speciale pentru broaște țestoase, existente în farmaciile veterinare sau în magazinele de genul „pet shop". Puteți să-i dați broaștei, de două ori pe săptămână, frunze de salată, ca supliment de vitamine și minerale. Adulții primesc, pe lângă carne, o gamă variată de legume (salată, morcovi, spanac, cartofi tăiați) dar și fructe (mere, pere, portocale, vișine, zmeură, căpșuni). La toate acestea, se mai recomandă ierburi sălbatice sau cultivate (trifoi, lucernă, păpădie, macriș).

La adulți, hrana se administrează o dată pe săptămână.

La o ceașcă de cafea... cu scriitorul Gheorghe Schwartz

„Literatura unei generații sandwich”

(Urmare din pagina 1)

- Au trecut 36 de ani de la debutul dvs. literar în revista „Familia”. De atunci și până astăzi ați publicat 12 romane, patru volume de proză scurtă și mai multe lucrări științifice (în domeniul psihologiei și mass-media). Sunteți mulțumit de felul cum a întâmpinat critica literară ceea ce ați scris?

- Am publicat în total 24 de cărți și este evident că nimeni nu este mulțumit de modul cum este întâmpinată opera lui de critica literară. Nu e mulțumit nici cel care e foarte bine plasat în interiorul topului, însă la ora actuală în România, recepția actului artistic e total partizană iar generația mea, „generația 70”, este poate cea mai văduvită. Și asta pentru că „generația 60”, generația lui Breban, D. R. Popescu, Fănuș Neagu, generația lui Buzura, a lui Bălăiță, ca prozatori și a lui Nichita Stănescu, ca vârf al poeziei, a fost primită în momentul deschiderii, la sfârșitul deceniului șase al secolului trecut și această minirevoluție culturală care a avut loc la noi atunci a permis înlocuirea literaturii proletcultiste cu o nouă tendință, ceea ce a făcut ca foarte mulți autori, și buni și mai puțin buni, să fie clasicizați pe loc. Eu îmi aduc aminte de un Titus Popovici sau un Francisc Munteanu care, la 27 de ani, erau clasici în viață. Ceea ce odată cu tezele de la Mamaia s-a terminat, iar noi, „generația 75” n-am mai fost solidari unul cu altul și nici n-am mai reușit să ne mai impunem. În plus, a venit după noi o generație, „generația 80”, care a sosit în haită (în sensul bun al cuvântului) și care, sprijignindu-se reciproc, a reușit nu numai să impună un șir de nume, dar și o manieră în literatura română. În orice caz, lite-ratura „generației 70” e literatura unei generații sandwich, între 60 și 80, iar noi niciodată nu am fost recunoscuți ca atare.

- Cum v-a marcat Lugojul copilăriei devenirea artistică?

- Iată un exemplu în legătură cu receptarea scrisului meu: Eu am o tetralogie despre Lugoj. Sunt patru romane care au fost, de fapt, ucenicia mea scriitoricească. Și nu am auzit ca în Lugoj să am o percepție deosebită. Cu toate că este singurul demers de asemenea anvergură. Eu am scris în „Luceafărul” acum vreo două săptămâni, că tot ceea ce spun în acest sens-poate să pară spusa unui frustrat. Dar, într-adevăr, de ce să ne ascundem, sunt un frustrat foarte bun.

- Dintre cărțile pe care le-ați publicat până în '89, există vreo una pe care ați dori să o rescrieți?

- Absolut nici una. La sfârșitul anului trecut a reapărut „Spitalul”, în ediția a doua, ediție pe care am dat-o la tipar fără să modific o literă, dovadă că a apărut cu vechea ortografie, cu â din i. Nu am de gând să umblu niciodată la ceea ce am scris, chiar dacă unele dintre cărți apar într-o ediție nouă, sau chiar adăugită, cum a fost cazul cu „Maximele-Minimele”; care a reapărut cu titlul „Paranoia Schwartz” în 1999, mult amplificată. Dar fără să se modifice textele din prima variantă. Deci, eu nu revin asupra a ceea ce am scris, deoarece consider că i-am dat viață și că orice produs care intră în Univers are dreptul la viață.

- Dacă v-a prins Revoluția și cu ceea ce se numește „literatură de sertar”?

- Eu nu cred în povestea asta cu literatura de sertar. Dovada este că ea nici n-a prea apărut pe piață după 89. Sigur că am o serie întreagă de cărți care mi-au apărut ciuntite înainte de 89 și nu voi mai avea niciodată răbdarea de a le reface, dar literatura de sertar este o scuză a celor care nu au publicat înainte, o scuză a leneșilor, în special.

- Deși locuiți și profesați la Arad, sunteți destul de prezent și în revistele literare ale Capitalei, adică acolo unde se spune că „se fac (și se desfac) cărțile”. Ați avut vreodată complexul provincialului față de centru?

- Nu, n-am avut niciodată complexul provincialului, dar am tot timpul conștiința că în România supracentralizată, și în literatură peștele se prinde la București. Dovadă că foarte, foarte puțini autori au reușit să se afirme în provincie.

- Am profitat de reeditarea „Spitalului” pentru a-l reciti după aproape 25 de ani. Este un extraordinar roman-parabolă a totalitarismului și l-aș compara cu „Zbor deasupra unui cuib de cuci”, tradus în românește tot la începutul anilor 80. Totuși, de ce „Spitalul” nu s-a bucurat în epocă de succesul pe care l-ar fi meritat cu prisosință?

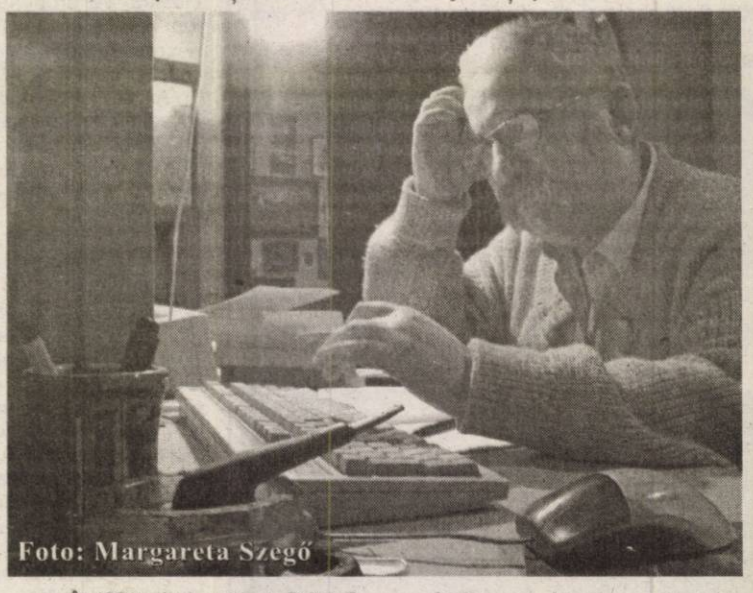

Foto: Margareta Szegő

- În 1981, când a apărut „Spitalul”, el a fost considerat de către foarte multă lume drept cartea anului și, deși am luat foarte multe premii literare, el nu a fost recompensat cu o asemenea distincție. Totuși, a fost, dintre cărțile mele, cartea care a făcut cea mai mare vâlvă atunci, înainte de '89. Asta și cu „Maximele-Minimele”, pentru că erau cărți noncon-formiste și au fost cărți care au spart niște zăgazuri ale cenzurii. Pe mine m-ar fi interesat foarte mult „Spitalul” în 2004, pentru că, doar după o generație, 25 de ani, cât a trecut de la prima apariție, se vede dacă o carte este bună de circumstanță, deci pentru momentul respectiv, sau dacă are șanse de a rămâne. Și m-ar fi interesat foarte mult percepția publicului de acuma asupra cărții de atunci. Acuma, din păcate, lumea nu mai citește și este total deturnată de la ierarhiile literare reale, cu niște topuri total artificiale.

- Sunteți prozatorul cu cel mai ambițios proiect romanesc din literatura română: o sută de scurte romane independente, ce cuprind destinul a o sută de generații - din tată-n fiu - de la cucerirea Babilonului de către Cyrus și până astăzi. Ce v-a îndemnat la un asemenea proiect monumental azi, când se poartă „romanele de buzunar”, de maximum 200 de pagini?

- Acest proiect s-a născut într-o vară fierbinte, exact acum 20 de ani, în 1985, când într-adevăr dictatura ajunsese la un apogeu și când eram presat și de probleme personale grave, mai ales probleme existențiale și când mi-am pus întrebarea, la fel ca toți ceilalți, ce rost mai are să continuăm. Și atunci a trebuit să-mi găsesc o justificare pentru acest travaliu, o justificare care să mă țină în viață în continuare și am găsit-o în faptul că mi-am spus: există o generație cam la 25 de ani. Și, făcând un calcul simplu, de la istoria atestată a omenirii, deci de la căderea Babilonului încoace și împărțind la 25 de ani, ar fi doar cam o sută de generații. Asta înseamnă că fiecare din noi reprezintă un procent din devenirea omenirii cunoscute, deci are o responsabilitate mult mai mare, căci reprezintă un procent din omenire iar hăul istoriei nici nu mai este atât de adânc. Pe de altă parte, mi-am spus că există, totuși, o speranță și că speranța aceasta ne ține în viață și se poate materializa doar prin, așa cum se spune, că sădești un pom, că scrii o carte, ori că faci un copil. Cartea aceasta este speranța mea, pentru că sunt convins că ea are șanse de a pătra peste timp. Și atunci sfârșitul acesta biologic nu mai este atât de înspăimântător. Speranța este, de altfel, ceea ce ne ține pe toți, acel amin pe care îl spune fiecare dintre noi. „Cei o sută” este, de asemenea și un pariu al meu cu mine însumi și s-a transformat în modul meu de viață. Spre deosebire de alți oameni care știu că la 25 de ani s-au căsătorit și la 30 au făcut un copil, eu știu că la al 23-lea am făcut nu știu ce și la al 36-lea am făcut altceva. Întreaga mea viață și întregul meu ritm biologic merge în funcție de „Cei o sută” și cred că este un pariu nu numai cu mine, ci cu întreaga cultură românească. Pentru că în modul în care este receptat acest ciclu, al cărui prim volum a fost publicat înainte de 1989 și care continuă, acum aflându-mă la al 65-lea (56 a apărut deja pe piață), faptul că nu a intrat încă în conștiința publicului, nu mai este vina mea. Ci este vina unei receptări cu totul și cu totul preferențiale, a unei politici culturale dezastruoase care se practică astăzi în România. Iertată-mi fie lipsa de modestie dar măcar pentru curiozitate, trebuia să fie menționată, făcută praf, lăudată sau doar analizată, dar este ignorată cu desăvârșire de către critici importanți ai literaturii române.

- Sunteți Decanul Facultății de Științe Umaniste și Sociale a Universității „Aurel Vlaicu” din Arad. Cum se împacă activitatea științifică cu cea artistică?

- Nu se împacă, se bat. În sensul că fiecare se luptă pentru timpul pe care și-l poate atribui și această muncă este dramatică de foarte multe ori când trebuie să mă împart în foarte multe locuri. Însă, vorbind pe un plan mai înalt, este o plăcere și una și cealaltă.

Simetrie

Orizontal: 1) Manifestă multă subtilitate. 2) Joc adaptat teatrului. 3) Încărcătura rucsacului! - Ăștia trag ca boii. - Drum lateral! 5) A face o scurtă prezentare. - Laterale la șah! - Comandă la masă. 5) Însușirea unui țesut elastic de a fi mereu în stare de tensiune. 6) Încadrat cu pile. 7) Întins la orizontală. - Tot înainte! - A se întoarce în țărână. 8) Degajată în aut! - Ne poartă numele (fem.) - Cercul forestier. 9) Reproduse ca la carte. 10) Lipsa poftei de mâncare.

Vertical: 1) Date în spectacol. 2) Pus pe o parte. 3) E tăiat la fese! - Firicel de floare albastră. - Face paralele. 4) Local popular. - Imposibil de găsit la timp! - Fel de fel. 5) Fără vârf (fem.-pl.) 6) Cu articulațiile înțepenite. 7) Zero la sută adaus (pl.).- Plata la urmă! - Trase de urechi să prindă bine. 8) E singur cuc! - Deschide cu ușurință clanța. - Antene de la centru! 9) A avea obligații. 10) Cumpătare în consumul de băuturi.

Petru Ardelean,
Arad

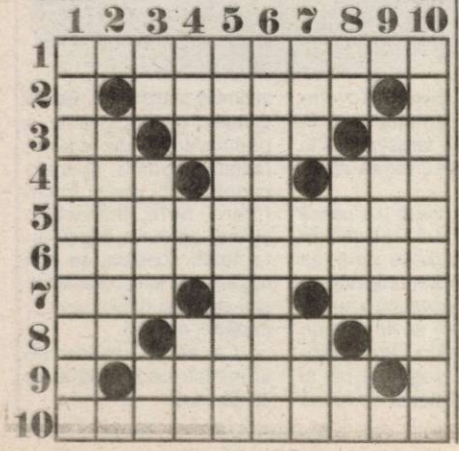

Premieră teatrală mâine seară:

„Fernando Krapp mi-a scris această scrisoare”

Mâine seara, de la ora 19, la sala mare a Teatrului „Ioan Slavici” are loc premiera cu **„Fernando Krapp mi-a scris această scrisoare”** de **Tankred Dorst**, în regia lui **Claudiu Goga**, cunoscut spectatorilor arădeni prin montarea sa cu „Revizorul” de la T.N.Craiova, prezent în Festivalul de Teatru Clasic. „Fernando Krapp mi-a scris această scrisoare” a avut avanpremiera cu opt luni în urmă, însă din cauză „defecțiunii tehnice” a protagonistului, actorul **Zoltan Lovas**, premiera a fost amânată. Alături de el, în distribuția spectacolului îi veți vedea pe **Claudia Ieremia, Costin Gavază, Ovidiu Ghiniță, Călin Stanciu, Doru Nica**.

Cum se simt actorii în fața acestei premiere? **Claudia Ieremia:** „E un spectacol ciudat pentru un actor, pentru că sunt foarte multe lucruri care sunt înăuntrul nostru și se arată foarte puțin, ca vârfurile aisbergurilor. Se văd doar crizele. Spectacolul are o tensiune extraordinară, între noi parcă e un fir încins pe scenă. Fără această încărcătură spectacolul nu poate trăi. Suntem foarte legați unul de altul în acest spectacol, ca la domino”. Acesta este primul rol pe care Claudia Ieremia îl joacă în această stagiune pe scena arădeană. Următorul va fi Rosalin, personajul principal din „After Juliet”, în regia lui Stefano de Luca.

Ceea ce construiește actorul **Zoltan Lovas** pe scenă, în Fernando Krapp, va surprinde. Zoltan Lovas îl vede pe Fernando Krapp ca „un om pe care îl crezi capabil de orice, de la care te poți aștepta la orice”. Și, în continuare, tot despre personajul său: „El trăiește intens, dar lasă impresia că nu are inimă. Însă sunt oameni care atâta de tare pot iubi încât își pot permite să fie infirmi afectiv”.

Costin Gavază despre personajul său: „Rolul contelului e unul foarte ingrat. E de fapt un escroc sentimental acest domn conte care, prins cu mâța în sac și pus în fața faptului, neagă orice legătură cu Iulia și își vede de afacerile și de sângele lui albastru. M-am apropiat foarte greu de rol, și după o pauză de opt luni e și mai greu.” Costin Gavază își aduce aminte și de modul unic în care s-a lucrat la acest spectacol: „S-a creat la un moment dat un cvartet - Goga, Lovas, Ieremia, Gavază - care funcționa doar din priviri la repetiții. Nu era nevoie să mai vorbim, ajunsesem la un nivel de comunicare extraordinar”.

Cum a ajuns regizorul Claudiu Goga la „Fernando Krapp”: „Întotdeauna îmi aleg textele pe câteva criterii. Primul - povestea. Să fie o poveste demnă de a fi spusă, indiferent dacă e realistă, absurdă, de orice fel. Mă interesează să existe câteva teme actuale și fiind o piesă de dragoste e o poveste actuală. Adevărul e că îmi place să spun povești de dragoate pe scenă. Și mai e un criteriu: rolurile oferite de piesă să fie roluri foarte bune pentru actori. Or piesa asta are cel puțin trei roluri foarte bune pentru actori. Au ce juca, cum spunem noi”. Și pentru regizorul lucrul cu actorii a fost memorabil: „Am avut norocul să lucrez cu trei actori care cred eu că sunt foarte buni, sper să mai lucrăm împreună. Relațiile între cele trei personaje: „Sunt foarte complicate. Nu e o poveste de dragoste obișnuită. E o poveste de dragoste ciudată, pe care am încercat să o spunem într-un anumit stil, poate unii l-ar numi foarte nemțesc.”

Cătălina Latu

Perle umoristice

Dumitru Vasi - Șoimoșanu, născut pe meleaguri arădene, mai exact Șoimoș (și stabilit la Brașov) cunoscut cititorilor cu cartea „Eterna și fascinanta anecdotă”, este și un pasionat pescuitor de perle umoristice. Vă prezentăm în mai multe episoade - dintr-un volum în curs de apariție - scurte mostre din „colecția” sa.

De prin teze și extemporale

◆ Tudor Vladimirescu strânse toți oltenii și le zise într-o bună zi: „Bă, fraților, hai să cotonogim pe dracii de boieri”.

◆ Egiptencele din antichitate se dădeau cu sprei.

◆ Romulus și Remus sunt primii oameni care au supt de la o lupoaică.

◆ Iluminismul are două forme de bază: Monarhia și Republica.

◆ Luptătorii lui Atila dormeau în timp ce călătoreau și astfel erau mereu odihniți.

◆ Oamenii în războiul din 1877 n-au reușit să adune decât cadavre cu craniul despicat până la buric.

◆ Reprezentanții Școlii ardelene sunt: Petru Maior, Gh. Șincai, M. Kogălniceanu, Mihail Sadoveanu și Voltaire.

◆ Armatele romane s-au înșurat cu amantele dace și au format poporul român.

◆ Vitejii romani au fost nevoiți să poarte numeroase războaie până când Italia a devenit peninsulă.

◆ Mai târziu ei i-au înlocuit pe soldați prin gâște: ele mâncau mai puțin și strigau mai tare.

◆ Epoca primitivă din antichitate avea doar o industrie care prelucra piatra.

◆ Țăranii, în timpul răscoalei loveau în boieri cu ce aveau la ei: cu una cu alta.

◆ Istoria a programat la timp bătăliile de la Rovine, Vaslui și Călugăreni, ca să aveam și noi, românii cu ce ne mândri.

◆ Pe turci i-a bătut întotdeauna Mircea cel Bătrân îi lovea la picioare, Vlad Țepeș îi trăgea în țeapă, iar Mihai Viteazul, călare, striga: „Care mai ești, mă?”

◆ Oamenii în antichitate aveau matriarhatul care se caracterizează prin aceea că mama era ... tatăl familiei.

Din Medulin, transmite Leo Sfâra

„Bătrâna Doamnă" și-ar putea prelungi sejurul în Croația

Slovenii, mai buni ca bosniacii

UTA nu a putut ține piept, joi, echipei slovene Primorje, diferența dintre cele două formații fiind vizibilă în destule momente pe teren. Și așa, însă, trupa antrenată de Silviu Iorgulescu nu s-a făcut de râs, pentru că în ciuda câtorva ocazii clare a adversarilor, UTA putea egala pe final, prin Rădoi. Acesta a scăpat singur cu portarul, dar s-a pripit la finalizare, trăgând în portar. S-a văzut, însă, că Primorje este mai bună ca Travnik, Slovenia având un campionat superior Bosniei. La acest meci, antrenorul Iorgulescu i-a ținut pe banca de rezerve pe Bota, Rădoi, Szilyer, Mârne și Varga, iar în repriza secundă i-a aruncat în luptă. În afară de ultimii doi, ceilalți au fost destul de modești, jocul lor dezamăgind. În plus, Turcuș a fost și obraznic, lovind un adversar în timp ce ambii erau în cădere. Cum faza s-a petrecut în marginea terenului, antrenorul Iorgulescu s-a repezit la jucătorul arădean, pentru a-i da două palme, deloc părintești, după care Turcuș a și fost eliminat. Tehnicianul UTA-ei a recunoscut că au fost primele palme date unui jucător, în toată cariera lui de antrenor.

Andone - da, Apostu, Szilyer - ba!

Ieri, UTA și-a reluat antrenamentele, după două zile de pauză, cauzate de disputarea partidelor cu Travnik, respectiv Primorje. Din fericire, Andone și-a reluat antrenamentele, dar a existat și „una rece", mijlocașul Szilyer resimțind dureri la genunchi, după un contact cu un adversar în jocul de joi. Jucătorul arădean a și părăsit antrenamentul, încă de la încălzire, iar după câteva ture de teren, alături de un alt accidentat, Apostu, a plecat la hotel, urmat la 15 minute de colegul său.

Zi (și) de cumpărături pentru UTA

Astăzi, imediat după micul dejun, întreaga delegație a UTA-eiva pleca la cumpărături, în orașul cel mai apropiat de Medulin, adică Pula. Majoritatea jucătorilor au spus că doresc să achiziționeze suveniruri, care să aibă inscripționate pe ele numele orașului. Dacă mai punem la socoteală că s-au achiziționat deja câteva pixuri, brichete, ori alte suveniruri, într-o „vizită" fulger la Pula, în cursul zilei de joi (protagoniști fiind managerul Coraș, corpul medical și reprezentanții mass-media) vă puteți da seama ce ochi au făcut jucătorii, când au văzut obiectele.

Mai rămâne UTA în Croația?

Deja, pe ascuns, se vorbește despre prelungirea sejurului la Medulin, până sâmbătă, din cauza vremii existente la Arad. UTA ar putea lua modelul Jiului Petroșani, care a anunțat oficial, că mai rămâne în cantonament aici, în Croația. Vremea caldă, terenurile cu iarbă, ar fi două motive pentru a se prelungi ședrea „Bătrânei Doamne" la Medulin. Este clar, ultimul cuvânt îl va avea Sandu Ion, președintele Consiliului Director de la F.C. UTA. Se pare că a fost înștiințat, de către Marcel Coraș, iar acum se așteaptă un răspuns cu privire la această problemă.

Judo, C. N. de juniori II

Finala se dispută mâine, la Sala Sporturilor „Victoria"

● Aradul are 18 sportivi în competiție

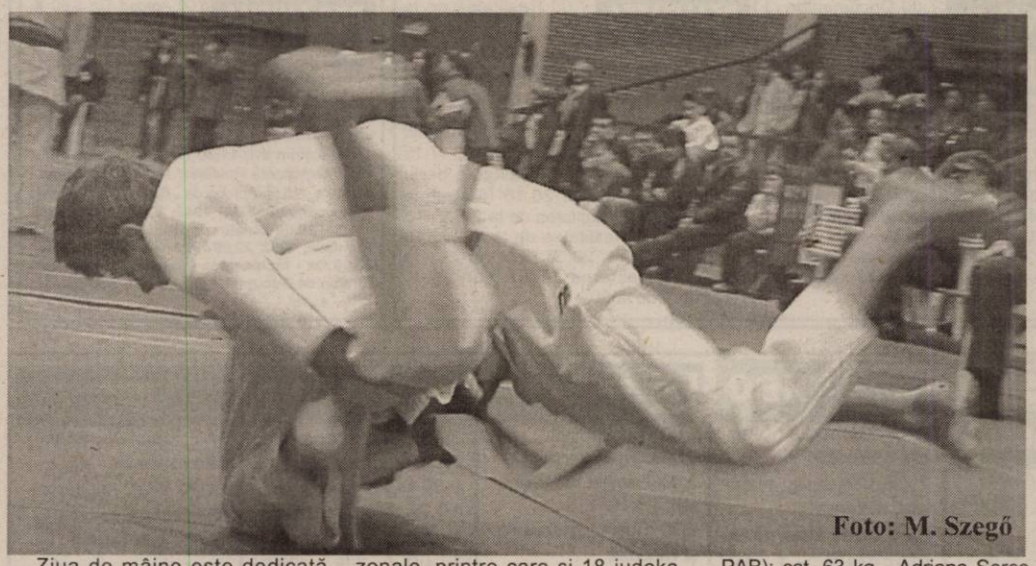

Foto: M. Szegő

Ziua de mâine este dedicată sportului pe tatami, fiindcă pe parchetul „Polivalentei" din orașul nostru se desfășoară finala Campionatului Național de judo, întrecere rezervată juniorilor II. Se vor alinia la start sportivi din toată țara, calificați în urma unor trei faze zonale, printre care și 18 judoka reprezentând cluburile C.S.Ș. Gloria Arad, C.S. Cimvest Petrolul Arad și CSM Arad - PAB România. Aceștia sunt:

Feminin

cat. 44 kg - Mihaela Stan (CSM-PAB), cat. 48 kg - Laura Velici (CSM - PAB); cat. 63 kg - Adriana Șereș (C.S. Cimvest Petrolul), Sorinela Kolompir (CSM-PAB).

Masculin

cat. 46 kg - Florin Timiș, Ștefan Bichișan, Remus Lazea, Raul Lazăr; cat. 50 kg - Cosmin Lăzăreanu, Adrian Popa; cat. 66 kg - Cristian Bo-dârlău; cat. 73 kg - Alexandru Bog-dan, Cristian Jurcuț; cat. 81 - Iosif Bartha, Raul Cenădan; cat. 90 kg - Radu Băscărău; Adam Bogdan; cat. + 90 kg - Bogdan Vese-Gal. Toți judoka sunt de la C.S.Ș. Gloria Arad și sunt pregătiți de Mihai Telechi, Alin Moț și Gabriel Pfaffenrath. De spor-tivele de la C. S. Cimvest Petrolul se ocupă Ioan Brădean și Adrian Șereș, iar cele de la CSM Arad - PAB Ro-mânia sunt antrenate de Ionel Lazăr.

La așa număr de sportivi se așteaptă clasări pe prima treaptă a podiumului de premiere, deși Mihai Telechi, unul dintre antrenorii de la C.S. Ș. Gloria Arad, nu se avântă în declarații privind de cucerirea medaliilor din cel mai prețios metal: „Nu mă pot pronunța, avem copii bine pregătiți, care vor lua medalii, au șanse mari la o clasare cât mai bună, însă nu vă pot spune mai multe. Cert este că medalii vor fi."

Ultimul act al C. N. va începe mâine, **la ora 10,** iar la Sala Sporturilor „Victoria" se așteaptă cât mai mulți susținători.

Adela Ciolocoi

Albe și negre

Avocatul diavolului

Despre ciudățeniile (ne)regulamentare ce se „comit" la AJF Arad am scris până la saturație. De fiecare dată ne propunem să fie ultimul articol, dar „ajefiștii" ce au pâinea și cuțitul în mână nu se lasă. „Produc" abuzuri pe bandă rulantă, sub privirea îngăduitoare a septuagenarului președinte Selejan, cel care - conform prerogativelor prevăzute la articolul 41(7) - asigură aplicarea și respectarea legislației în vigoare, a statutului și regulamentelor AJF și FRF, în întreaga activitate a instituției. Cum o face însă, veți trage dvs. concluzia din noua „mostră" de corectitudine ajefistă...

Pe scurt, la mijloc este un jucător, Andrei Lengyel, disputat de două divizionare D: CNM Livada și Voința Mailat. Cineva a descoperit că la AJF Arad sunt înregistrate și luate de bune două contracte ale jucătorului, câte unul cu fiecare echipă. Comisia abilitată de a stabili adevărul în acest caz murdar, condusă de un avocat de meserie a dat o soluție favorabilă celor din Mailat. De necontestat, credeam noi la vremea respectivă, din moment ce verdictul a fost confințit de un om al legii, cu sprijinul nemijlocit al unui pensionar și al unui rezervist. Democrație fiind, patronul echipei perdante, Marius Bâc, contestă hotărârea și ... surpriză. Comisia de Apel „șterge podeaua" cu onorabilii membri ai precedentei comisii, declarând nule și nestatutare hotărârile acestora. Cu ajutorul Inspectoratului Teritorial de Muncă - care a constatat că cele două contracte sunt în evidența AJF neregulamentar - s-a făcut lumină în acest caz.

Întrebările însă rămân. Cum și cine se face vinovat - că nea Stănilă nu mai este prin zonă, pentru a fi găsit „țap ispășitor" - că la AJF Arad se pot înregistra contracte ilegale? Sau, câte contracte de acest gen se mai ascund în beciul din fața Primăriei? Deși puține „întâmplări" din cadrul ajefeului arădean reușesc să ne mai surprindă, recunoaștem că am rămas „interzișI", când am descoperit că președintele unei comisii se poate transforma (și) în avocatul diavolului. Sau, altfel spus, stă drept și judecă strâmb. Până când?

Daniel Scridon

Fotbal - Cupa UEFA

Joi seara s-au disputat ultimele jocuri din cadrul 16-imilor de finală ale Cupei UEFA, manșa tur. Iată rezultatele consemnate:

Grazer AK - Middlesborough 2-2; FC Basel - Lille 0-0; Dinamo Kiev - Villareal 0-0; ȚSKA Moscova - Benfica Lisabona 2-0; Aachen - AZ Alkmar 0-0; Heerenven - Newcastle 1-2; Olympiakos Atena - Sochaux 1-0; Fenerbahce - Real Zaragoza 0-1.

Partidele retur sunt programate pentru joi, 24 februarie a.c.

D. S.

Zi plină la „Polivalentă"

Sala Sporturilor „Victoria" găzduiește astăzi trei meciuri, două din prima divizie și unul din eșalonul secund al sportului cu mingea pe semicerc. Echipa de handbal masculin, H. C. Arad, în cadrul rundei a treia a Diviziei A, primește vizita fomației Quartz Baia Mare. La mijlocul săptămânii, în etapa intermediară, sportivii pregătiți de Pavel Crivăț au capotat la Sighișoara, unde au înscris cu jumătate de goluri mai puțin decât adversara, 18-36. Astăzi, partenera de întrecere este echipa din Maramureș, care, în tur, s-a impus cu 31-26.

La ora 16 vor păși pe suprafața de joc echipele B. C. ICIM Arad și Someșul Dej, într-un duel al cărui deznodământ poate fi anticipat înainte de debutul confruntării. Două ceasuri mai târziu, West Petrom va da piept cu echipa vicecampioană a țării - Dinamo. Confruntarea constituie, de asemenea, un prilej de reîntâlnire a iubitorilor baschetului cu cel care smulgea ropote de aplauze pe vremea când îmbrăca tricoul „galben-albastru", Milian Marjanovici. Favorită pornește, fără dubii, formația vizitatoare...

Adela C.

Meci amical

ACU Goldiș Arad - Universitatea Reșița 1-1

Studenții arădeni își continuă seria jocurilor cu caracter de verificare. Ultimul adversar întâlnit, divizionara C, Universitatea Reșița. La finele unui joc echilibrat, în care antrenorul Marcel Câmpian i-a putut testa pe toți componenții lotului, partida s-a încheiat nedecis, 1-1, golul arădenilor fiind reușit de Mariș. ACU Goldiș a început jocul în formula: Burtic - Mititelu, Sălăjan, Boicu, Turcaș - Clep, Ponta, Liga, R. Anca - Mariș, Petrovici. Au mai evoluat: Grozav - D. Maghici, Pocian, Iova, Bâgu, Aslău, Vișan, Turcan, Ștefeligă.

D. S.

O întrebare pe săptămână

Când (și dacă) va fi sprijinit de către autoritățile locale, cu bani de la buget, sportul arădean; care echipe, respectiv ramuri sportive vor fi luate în calcul?

● **Gheorghe Falcă, primarul municipiului**: „Noi sprijinim mișcarea sportivă arădeană. Concesionăm cluburilor bazele sportive întreținute ale Primăriei. Acestea, apoi, le exploatează și își fac propriul management pe respectivele baze. Este vorba despre grupări private, care trebuie să aibă, ca peste tot în lume, un management propriu, ce se dorește a fi performant. Nu este o soluție (și nu avem atribuțiuni) să alocăm sume într-o parte sau alta."

A.H.

Astra U.A.V. a amânat „dubla" cu Steaua

Sfârșitul de săptămână trebuia să găsească echipa arădeană la București, unde urma să susțină două meciuri în compania Stelei, contând pentru runda a treia a Superligii Naționale. Însă, având în vedere că runda viitoare Astra U.A.V. va evolua tot în Capitală, echipa noastră a amânat „dubla" cu gruparea militară pentru week-end-ul viitor. Astfel, sportivii pregătiți de Cristi Cosma vor întâlni, vineri, Steaua, iar sâmbătă și duminică se vor duela cu echipa campioană a țării, Rapid. Șase poloiști vor rămâne, după aceste confruntări, în Capitală. Este vorba despre Codrin Cotrău, Rafael Ranca, Alexandru Lupașcu, Mircea Samuilă, Raul Perian și Ianos Mod, care se vor pregăti cu lotul național de juniori.

A. C.

Melinda Ciurcui, printre fruntașe

Arădeanca Melinda Ciurcui, de la C.S.M. PAB România a obținut bune rezultate la Openul de tenis de masă al Serbiei, rezervat junioarelor. Deși a evoluat în compania unor sportive cu vârste mai mari, tânăra jucătoare, una din speranțele acestei secții, s-a clasat pe locurile 3 la dublu și în concursul pe echipe, respectiv pe locul 5 la simplu. Componentă a selecționatei țării noastre, Ciurcui revine cu succes după o accidentare care a ținut-o, câteva luni, departe de competiții.

A.H.

SÂMBĂTĂ, 19 FEBRUARIE 2005

TVR 1

7,00 Ceasul deșteptător. Program TVR Timișoara
8,20 Teleshopping
8,30 Desene animate
9,30 Jurnalul TVR
9,45 Doctor Becker - s.
10,35 Avanpremieră
10,45 Spectacolul lumii
11,15 Justiție militară - s.
12,15 Fotbal în sală. Futsai Constanța - Odorheiul Secuiesc - live
14,00 Jurnalul TVR
14,15 Lumea-n care trăim
15,15 ... pe care le-am citit
15,30 O vedetă... populară
17,00 Dincolo de hartă
17,30 Viața cu Bonnie - s.
18,00 Teleenciclopedia
19,00 Jurnalul TVR
20,00 Spectacol pe gheață, pe muzică interpretată de Andreea Bocelli
21,00 Gală de box profesionist. Un român cucerește America
23,00 Jurnalul TVR
23,15 Bișnițari în uniformă - thriller SUA, 2001
1,00 Incident pe autostradă - thriller Canada, 1991
2,50 Avanpremieră
3,00 Dans în penumbră - f. Canada, 1986

TVR 2

7,00 Colegiul ciudățeniilor - rel.
7,30 Desene animate
8,00 Teleshopping
8,30 Natură și aventură
9,00 Universul cunoașterii
10,00 Buburuze și alte gâze
10,30 Steluțe pentru Europa
11,00 Concert folcloric
12,00 Top Sport
12,30 Magazin IT
13,00 Vânt și nor - s.
13,55 Acum este... maxima
14,00 Televiziunea, dragostea mea
15,00 Aventuri în Africa - coprod, 1999, p. a IX-a
16,45 Jurnaul TVR
17,00 TVR Timișoara
19,00 Miracole - s.
20,00 Festivalul cântecului de dragoste. Gala laureaților.
21,30 Jurnalul TVR
22,00 Ora arte. Originile impresionismului - doc.
23,00 Îndrăgostiți ca la 16 ani - f. dragoste, SUA, 2000
0,45 Pericol în spațiu - s.
1,35 Concert. Muzică la maximum
2,35 Aventuri în Africa - f. rel.

PRO TV

7,00 Doctorul de suflete - f., rel.
8,00 Zâmbete într-o pastilă
8,30 Desene animate
10,00 Cleopatra 2525 - s.
10,25 Icstrim tivi - rel.
10,50 Dinastia Campionilor - rel.
11,00 Schi magazin
11,30 ProMotor
12,15 Magazin UCL
12,50 Știrile Pro TV
13,00 Băieți deștepți - comedie SUA, 1986
15,00 Cu Grivei la tribunal - f. av. SUA, 2001
17,00 Și mai morocănoși - comedie SUA, 1995
18,55 Știrile sportive
19,00 Știrile Pro TV * Sport * Vremea
20,15 Taxi - f. acț. Franța, 1998
22,15 Ucigași de schimb -f. acț. SUA, 1998
0,15 Declanșatorul - thriller SUA, 1984
2,30 Ucigași de schimb - f., rel.
4,00 Cu Grivei la tribunal - f., rel.

TV ACASĂ

6,00 Iubirea mea, păcatul - s., rel.
7,00 Pădurea blestemată - s., rel.
8,15 Totul despre Camila - s. (AP)
11,30 Extravaganta Anastasia - s., rel.
12,30 Îngerul nopții - s.
13,15 Răzbunarea - s. (AP)
14,30 Ciocolată cu piper - s. (AP)
17,30 Povești adevărate
17,55 Vremea de Acasă
18,00 Gitanas - s. (AP)
20,00 Numai iubirea - s. (AP)
21,15 Mincinuna - s.
23,30 Extravaganta Anastasia - s. (16)
0,00 Dorința - s. (16)
1,30 Răzbunarea - s., rel.
2,30 Povești adevărate - rel.
3,00 Ciocolată cu piper - s., rel.
5,30 Povești adevărate - rel.

HBO

6,00 Din nou acasă - f. Anglia, 2001
7,45 Jimmy Neutron - geniu de buzunar - f. animație, 2001
9,10 Hansel și Gretel - f. fantastic, 2002
10,45 Naufragiați - comedie Anglia, 2002 - AP
12,20 Pe platourile de filmare
12,50 Pootle Tang - comedie 2001 (AP)
14,15 Tinerețe veșnică - f. 2002
15,45 Pasajul secret - f. 2002 (AP)
17,20 Câinii zăpezii - comedie 2002 (AP)
19,00 Epoca de gheață - f. animație 2002
20,30 Joey - s.
21,00 Chicago - muzical 2002 (AP)
22,55 Blade 2 - f. acțiune 2002 (16)
0,50 Stand by Me - f. 1989 (12)
2,20 Gigli - comedie romantică, 2003 (12)
4,20 Secrete periculoase - thriller Anglia, 2001 (12)

PRIMA TV

7,00 Tradițiile românilor - rel.
8,00 Mutant X - s.
9,00 Ora nouă a României
10,00 Ministar
10,30 Sport, dietă și o vedetă
11,00 Motor
11,30 Viteză maximă
12,00 Momente cu Stan Hooper - s.
12,30 Filmul și televiziunea
13,00 The Flavours: 3 bucătari
13,30 Vedete la măturâ - rel.
14,30 Ce vor fetele - rel.
16,30 Schimb de mame - rel.
18,00 Focus
19,00 Monica - rel.
20,00 Poliția în acțiune
21,00 Dragă, am mărit copilul! - comedie, SUA, 1992 (AP)
23,00 Trădați în dragoste - rel.
0,00 Un taxi numit dreptate - s.
1,00 Focus
2,00 Dragă, am mărit copilul! - comedie, SUA, 1992 (AP)

ANTENA 1-TV ARAD

7,30 Aventuri în vacanță - s.
8,00 Desene Jetix
10,00 Casa de piatră
10,30 Roata de rezervă
11,00 Divertisment
11,10 Știri Arad-rel.
11,30 Lumea mare a celor mici
12,00 Emisiune în limba germană
12,30 Pactul de stabilitate
13,00 Știri
13,15 Sue Thomas - s.
14,15 În spatele ferestrei - f.
16,30 Ticăloșii - comedie 1988
18,40 Săptămâna financiară
19,00 Observator * Sport * Meteo
20,15 Trandafirul galben - f. aventuri, România, 1982
22,15 Observator
23,00 Abuz de putere - thriller SUA, 1994
1,30 Concurs interactiv
2,30 Săptămâna financiară - rel.
2,45 Roata de rezervă - rel.
3,15 Blândul Ben: Teroare pe munte - f. av., rel.

RCS

9,00 Știrile RCS 2 - rel.
9,45 Știri rețea - rel.
10,15 Cafeaua de sâmbătă dimineața - divertisment
12,00 Știrile RCS 1 - rel.
12,45 Aerobic
13,45 Frontiera live/ Jazz la Teatru Vechi - rel.
15,00 Știri RCS 2 - rel.
15,45 Orașul de lângă noi - cultural
16,45 Playabout - divertisment
17,00 Mod de viață
17,30 Mănăstirea Vâlcea - doc.
18,00 Știrile RCS 1
18,45 Neon Rider - s.
19,30 World Steam Today - doc.
20,00 Ghilea - show
22,00 Știrile RCS 2
22,30 Știri rețea
23,00 Emisiunea microb
24,00 Știrile RCS 1
0,45 Închiderea programului

B1 TV

7,00 Cum s-a făcut Marea Unire - doc.; 7,47 Fan X; 8,00 Calendar ecumenic; 9,00 Mars forțat; 10,00 Fan X - Videoclipuri; 10,30 Clopotul; 11,00 Mihai Vizitatorul; 12,00 Fan X; 13,00 Best of Jet Set; 13,30 Trenul vieții - rel.; 15,30 Pasul Fortunei - rel.; **17,30 Pădurea spânzuraților - f., rel.**; 19,00 Știrile naționale; **20,00 Preludiu pentru un sărut - comedie romantică SUA, 1992 (AP)**; **22,00 Inimă de piatră - thriller SUA, 1997 (16)**; 0,45 Ediția de noapte; **1,45 inimă de piatră - thriller, rel.**

TV SPORT

8,00 Fotbal - rezumatul partidelor disputate la Chelsea în campionatul englez - rel.; 11,00 Baschet. Final Four Ploiești. Finala - rel.; 13,00 Rugby - Turneul acelor 3 națiuni: Australia-Noua Zeelandă - rel; 15,00 Hochei. Finala campionatului național - rel.; 17,00 Handbal feminin. Rulmentul Brașov - Tomis Constanța - live; 18,30 Știri sportive; 18,45 Hochei. Finala campionatului național: Steaua-Miercurea Ciuc - live; 20,30 Știri sportive; 21,00 Fotbal din Primera Division - 2 partide, live

Redacția Adevărul nu își asumă răspunderea pentru modificările ulterioare intervenite în programele TV

NATIONAL TV

7,00 Documentar - rel.; 8,00 Desene animate; 9,00 Tehnologia prinde viață; 10,00 Teleshopping; **11,00 www.rebeli.70 - s.**; 12,00 Fashion Explorer; 12,30 Agenția de turism; 13,00 Automobile; 14,00 Națiune de televiziune; **15,00 Don Quixote - f. 1985;** 17,00 Fresh Club Party; 18,45 Sport Național TV; 19,00 24 de ore; **20,00 Ziarul - comedie SUA, 1994; 22,00 Soldați de ocazie - f. acțiune SUA, 1984; 0,00 Emmanuelle** - s. erotic; **1,00 Soldați de ocazie - f. acțiune SUA, rel.; 3,00 Don Quixote - f. 1985**, rel.

REALITATEA

7,00 Realitatea de la 07; 8,15 3, și!; 9,45 Ziarul realității; 11,00 Realitatea de la 11; 11,15 e Profil; 12,00 Realitatea de la 12; 12,45 Ziarul Realității; 13,15 Autoshow; 14,00 Realitatea de la 14; 15,15 Nașterea unei națiuni; 16,00 Realitatea de la 16; 17,15 Omul și cartea; 18,00 Realitatea de la 18; 19,15 Business; 20,15 În spatele imaginii; 21,00 Realitatea de la 21; 21,45 Filiere; 22,00 Realitatea de la 22; 22,15 Bruiaj de cultură; 23,00 Realitatea de la 23; 23,15 Nașterea unei națiuni; 0,00 Realitatea de la 00

PRO CINEMA

6,00 Apropo TV; **9,00 X-Men: Evoluție** - rel.; 9,40 Teleshopping; 9,55 Apropo de... filme; **10,00 Submarinul în pericol - f.**, rel.; 11,55 Apropo de... mediabiz; 12,00 Poveștile unor pirați celebri - doc.; 12,55 Apropo de... vedete; 13,00 Teleshopping; **13,10 Viața la Casa Albă - s., rel.**; 13,55 Apropo de... muzică; 14,00 Icstrim tivi; 14,30 Redescoperirea lumii; 15,30 Descoperă România; **16,00 Visuri americane - s.**; 16,55 Apropo de... filme; **17,00 Femeia zilei - comedie SUA, 1942**; 19,00 În jurul lumii: Elveția; **20,00 Buletin de București - comedie România, 1992**; **22,00 Sub pământ SRL - s. (16)**; **23,00 Oz - Închisoarea federală - s. (16)**; **0,00 Buletin de București - f., rel.**; **1,30 Sub pământ SRL - s., rel.**

DUMINICĂ, 20 FEBRUARIE 2005

TVR 1

7,00 Universul credinței
8,30 Clubul Disney - d.a.
9,30 Jurnalul TVR
9,45 Debut 50 plus
10,45 Orizont 2007
11,45 Viața satului
13,00 Agenda politică
14,00 Jurnalul TVR
14,15 Dănuțz SRL
16,15 Travelling circular. Portret de artist: Mircea Diaconu
17,15 Tezaur folcloric
18,50 Tragerea Loto 6/49 și Noroc
19,00 Jurnalul TVR
20,00 Shakespeare in Love - coprod. 1998
22,20 Concert Direcția 5
23,20 Jurnalul TVR
23,35 Ulzana atacă - w. SUA, 1972
1,20 Există minuni? - s.
2,10 Cinci minute de cultură
2,20 Jurnalul TVR
3,50 Incident pe autostradă - thriller Canada, 1991 - rel.

TVR 2

7,00 Vânt și nor - f., rel.
8,00 Teleshopping
8,30 Medalion folcloric
9,00 Ferma
10,00 Ruleta rusească
10,30 Arca lui Noe
11,00 H...ora prichindeilor
12,00 Două roți
12,30 Atlas
13,00 Atenție, se cântă!
14,00 Casa mea
14,30 Poftă bună! - doc.
15,00 Piersic show
16,00 Aventurile lui Sindbad - s.
16,45 Jurnalul TVR
17,00 Cântecul de acasă
18,15 Magazin duminical
18,45 Dialog spiritual
19,00 Stăpânii Mafiei - doc.
20,00 Sabrina - s.
20,30 COOLmea distracției
21,30 Jurnalul TVR
22,00 Inamicul inamicului - s.
23,00 Bărbatul de la hotelul Ritz - f. SUA, 1988, p. I
0,55 Remix - Rock Forum
1,55 Inamicul inamicului -s.
2,55 Baschet din NBA - live

PRO TV

7,00 Și mai morocănoși - f. rel.
8,30 Desene animate
9,55 Dinastia Campionilor - rel.
10,00 ProVest
11,00 Parte de carte
12,00 Profeții despre trecut cu Silviu Brucan
12,50 Știrile Pro TV
13,00 Bucătăria lui Radu
13,30 Benjamin, recrut fără voie - comedie SUA, 1980
16,00 Apropo TV
17,00 Taxi - f., rel.
18,55 Sport
19,00 Știrile Pro TV * Sport * Meteo
20,30 Vacanța mare (12)
21,40 Desperado - thriller SUA, 1995
23,55 Ochiul tigrului - f. acț. SUA, 1986
1,45 Bucătăria lui Radu - rel.
2,15 Desperado - f., rel.
4,00 ProVest - rel.
5,00 Parte de carte - rel.

TV ACASĂ

6,00 Muzica de Acasă
6,30 Rețeta de Acasă - rel.
7,30 Club 700
8,15 Totul despre Camila - s. (AP)
10,15 Extravaganta Anastasia - s., rel.
11,15 Șapte femei - s.
13,00 Numai iubirea - s., rel.
14,00 Corazon latino
17,30 Povești adevărate
17,55 Vremea de acasă
18,00 Al șaptelea cer - s.
19,00 Gitanas - s.
20,00 Fetele Gilmore - s.
21,00 Mama vitregă - f. SUA, 1998
23,00 Extravaganta Anastasia- s. (16)
0,30 Dorința - s. (16)
1,30 Povești adevărate - rel.
2,00 Corazon latino - rel.
3,30 Numai iubirea - s., rel.
5,30 Povești adevărate

HBO

6,00 Agenda - comedie 1990 AP
7,50 Cinema, cinema, cinema
8,20 Contrabandă cu ciocolată - f. av. 2002
10,15 Joey - s.
10,45 Secrete divine - comedie 2002 (AP)
12,45 Semne - thriller, 2002 AP
14,35 Lighioane cu opt picioare - comedie horror 2002 AP
16,20 Casa din Umbria - f. Anglia, 2003 AP
18,30 Vacanță la Reno - comedie 2002 AP
20,00 Parteneri neobișnuiți - thriller 2003 (12)
21,45 Confesiunile unui agent de pariuri - f. 2002 (12)
23,20 Totul despre sex - s.
0,10 Frida - f. 2002 (12)

PRIMA TV

7,00 Ministar - rel.
8,00 Mutant X - s.
9,00 Tradițiile românilor - rel.
9,30 Tibanu' pescuiește și vânează
10,00 Desene animate
10,30 Puzzle T
11,00 Casa noastră
12,00 Momente cu Stan Hooper - s.
12,30 Orizonturi europene
13,00 Esenzze
13,30 Academia mămicilor - rel.
14,00 Pet show
14,30 Levintza prezintă
15,00 O altă viață - f. 2002
17,00 Serginio - talk show - rel.
18,00 Focus
18,30 Capital TV
19,00 Monica show - rel.
20,00 Guiness - Lumea recordurilor
21,00 Schimb de mame - emis. de divertisment
22,30 Eurotombola TV
0,30 Focus
1,00 Schimb de mame - rel.

ANTENA 1-TV ARAD

8,00 Desene animate
9,00 Casper - d.a.
9,30 Disney - d.a.
10,20 Muzică populară
11,00 7 zile - retrospectiva știrilor
12,00 Tu ești cel mai tare
13,00 Știri
13,15 Benny Hill
13,45 Opt reguli simple - s.
14,15 Familia mea mare și grecească - s.
15,00 Duminica în familie - divertisment
18,40 7 zile
19,00 Observator * Meteo * Sport
20,15 Folclorul contraatacă
22,15 Observator
23,00 Captivi în adâncuri - f. SUA, 2000
1,00 Tinerețe furată - f. SUA,1999
2,45 Observator
3,30 Duminica în familie - rel.

RCS

9,00 Cafeaua de sâmbătă dimineața - rel.
11,00 Vivat copilăria! - divertisment
12,00 Știrile RCS 2 - rel.
12,45 Playabout - divertisment
13,00 Grădinărit în miniatură - doc.
13,30 Life magazin
15,00 Știrile RCS 1 - rel.
15,45 Părinți și copii
16,00 Joia populară - rel.
17,00 Mod de viață - rel.
17,30 Mănăstirea Vâlcea - rel.
18,00 Retrospectiva RCS
18,45 Muzică populară
19,15 Horoscop
19,45 Căile ferate britanice - doc.
20,15 Ghilea show - rel.
22,15 Orașul de lângă noi - rel.
23,00 Eurocops - doc.
0,00 Retrospectiva RCS - rel.
0,45 Închiderea programului

B1 TV

7,00 China - doc.; 7,25 Fan X. Videoclipuri; 8,00 Calendar ecumenic; 9,00 La limită - rel.; 9,30 Concert pop-rock; 10,30 Steaua regelui; 11,00 Martin pantofarul; 11,30 Showbiz - doc.; 12,00 Top Fan X; 13,00 Un nou început - doc.; 13,30 Showbiz - doc.; 14,00 Zilele apei în Thailanda - doc.; 14,30 Înconjurul lumii - doc.; 15,30 Fan X - rel.; 16,30 Best of Jet Set; **17,00 Preludiu pentru un sărut - comedie, rel.**; 19,00 Știrile naționale; **20,00 Tru Calling** - s.; **21,00 Situație de criză** - s.; **21,30 Înapoi în Kansas s.**; **22,00 Vietnam 60 - s.**; 23,00 Cinema Blitz - Batman; 23,45 Ediție de noapte; **0,45 Vietnam '60** - s., rel.; 1,45 Cinema - doc., rel.

TV SPORT

8,00 Fotbal. Meciurile lui Manchester United în CE; 11,00 Fitness feminin.CN - rel.; 11,30 Box feminin. Cupa României - rel.; 12,30 Handbal feminin. Rulmentul Brașov-Tomis Constanța - rel.; 16,00 Schi alpin, snowboard și schi freestyle din CM; 17,30 Fotbal din Primera Division. Rezumatul meciurilor de sâmbătă; 18,00 Fotbal din Primera Division - live; 20,00 Fotbal din Primera Division - două partide din campionatul spaniol

Redacția Adevărul nu își asumă răspunderea pentru modificările ulterioare intervenite în programele TV

NATIONAL TV

7,00 Din culisele planetei - doc.; 8,00 Desene animate; 9,00 Tehnologia prinde viață; 10,00 Teleshopping; **11,00 www.rebeli.70 - s.**; 12,00 Automobile; **13,00 www.rebeli.70** - s.; 14,00 Albumul Național; **16,00 Ziarul - f.**, rel.; 17,45 Taxi Driver - rel.; 18,45 Sport Național TV; 19,00 24 de ore; **20,00 Jack Spintecătorul** - dramă, SUA, 1988 p. II ; **23,00 De veghe în lanul de porumb: Orașul groazei - hoarror, SUA, 1995; 1,00 Jack Spintecătorul** - rel., p. II; **3,00 De veghe în lanul de porumb: Orașul groazei - f. rel.**

REALITATEA

7,00 Realitatea de la 07; 7,15 În spatele imaginii - rel.; 8,00 Realitatea de la 08; 8,15 ...3 și!; 11,00 Realitatea de la 11; 11,15 eProfil; 12,00 Realitatea de la 12; 13,15 Un m. p. de cultură; 14,00 Realitatea de la 14; 15,15 Arhitectonic; 16,00 Realitatea de la 16; 16,45 Filiere; 17,15 Proiect: România; 18,00 Realitatea de la 18; 18,45 Filiere; 19,15 Omul și cartea; 20,00 Realitatea de la 20; 20,15 Autoshow; 21,00 Realitatea de la 21; 21,45 Filiere; 22,00 Realitatea de la 22; 23,15 Proiect: România; 0,00 Realitatea de la 00

PRO CINEMA

6,00 Apropo TV; **9,00 Puterea pietrei magice** - s.; 9,55 Apropo de... filme; **10,00 Femeia zilei** - f., rel.; 11,55 Apropo de... mediabiz; 12,00 Redescoperirea lumii - rel.; 12,55 Apropo de... vedete; **13,00 Visuri americane** - s., rel.; 13,55 Apropo de... muzică; 14,00 Marcă înregistrată; 14,30 Stele pe gheață; 15,30 Lumea Pro Cinema - Adam Sandler; **16,00 Visuri americane** - s.; **17,00 Moartea joacă murdar - f. suspans SUA, 1986** (AP); 19,00 Călătorii - doc.; **20,00 Biloxi Blues'- comedie SUA,1988** (12); **22,15 Sub pământ SRL** - s. (16); **23,15 Oz - Închisoarea federală - s.** (16); **0,15 Biloxi Blues - f.**, rel.; **2,15 Sub pământ SRL** - s., rel.; 3,15 Oz, închisoarea federală - s., rel.

ANIVERSĂRI

„LA MULȚI ANI"
cu sănătate și bucurii pentru
DORINA
și
MIRCEA DUȚU,
la aniversarea a 33 de ani de când sunt căsătoriți și a 3 ani de când sunt bunici. Familia.

Cu ocazia împlinirii a 50 de ani de FERICITĂ CĂSĂTORIE, nepoții OANA și LUCIAN urează bunicilor **ZUGRAVU MILIAN** și **VERONICA,** **„LA MULȚI ANI FERICIȚII!"** împreună și felicitări! (3892)

Raza noastră de lumină,

IADRANCA MITRICI-MITROV
din FELNAC,
împlinește azi, a 17-a primăvară din drumul fericit al vieții sale. Noi, cei dragi, îi suntem alături cu gândurile cele mai frumoase de împlinire a visurilor ei și urări de MULȚI ANI FERICIȚI, sănătate și realizări în viață. Cu dragoste, mami, tati, mama TEREZIA și dedi MIROSLAV. (3890)

LA MULȚI ANI,
pentru

LECA NICO
îi urează tati, mami și ANA. (3949)

VÂNZĂRI APARTAMENTE O CAMERĂ

Vând apartament ultracentral, 55 mp, ideal pentru birouri, preț 37.000 EU negociabil. Telefon 0741.051.659. (3960)

VÂNZĂRI APARTAMENTE DOUĂ CAMERE

Vând apartament 2 camere, bucătărie, 2 băi, gaz, 63 mp + teren aferent, proprietate personală, 38 mp, ultracentral, Ion Georgescu 11, ap. 4, 29.200 Euro. Telefon 0745.420.548. (3488)

Vând apartament 2 camere, neamenajat, etaj 4/4, șarpantă, zona Maiakovski, preț 33.500 Euro, negociabil. Telefon 210464, 0788.488.075. (3245)

Vând apartament 2 camere Micălaca 300, modern amenajat, termotecă, termopane, preț 42.000 EU - mobilat, 38.000 EU - nemo-bilat; negociabil. Telefon 0740.915.191; 279067. (3946)

Vând apartament 2 camere, confort 2, amenajat, zona Fortuna, preț 24.500 EU. Telefon 210464, 0788.488.075. (3245)

Vând apartament 2 camere, la casă, recent renovat și mobilat. Informații telefon 0723.301.647. (3483)

Vând apartament 2 camere, etaj 1, bloc 102, mobilat ultramodern, termotecă, electrocasnice, totul nou, 46.000 Euro. Telefon 263317. (3831)

Vând apartament 2 camere semidecomandat, Colonia UTA, etaj 3/4, preț 32.000 EU. Telefon 0745.652.240. (3182)

Vând apartament 2 camere, 68 mp, str. T. Mosoiu, parter (geamuri la stradă), preț 41.000 Eu. Telefon 262447. (3903)

Vând în Ineu, apartament 2 camere, garaj, boxe. Telefon 513315. (Ag. Ineu, 67)

Vând apartament 2 camere 76 mp, confort I Alfa, parter, contorizat, mobilat, preț 28.500 EU negociabil. Telefon 0744.869.365. (3941)

Vând 2 apartamente 2-3 camere ultracentral, parter. Telefon 252906. (3971)

Vând apartament casă, 2 camere mari, garaj, aranjat, cumpărat Legea 112, Podgoria-Gară, 37.000 Euro. Telefon 235790. (4007)

Vând apartament 2 camere, central plus dependințe. Telefon 0743.031.745; 0257/231427, după ora 17. (4014)

VÂNZĂRI APARTAMENTE TREI CAMERE

Vând apartament 3 camere la casă, central, 157 mp utili + curte comună cu 1 vecin, pivniță, Legea 112. Telefon 0740.249.544, 289544. (3234)

Vând apartament ultracentral, 200 mp; casă în Pârneava. Telefon 253868; 0721.269.705. (3505)

Vând apartament 3 camere, Orizont - Micalaca, decomandat, termopan, parchet, gresie, 2 băi, spațios, interfon, 37.500 Euro. Telefon 0724.270.186; 0741.312.130. (3827)

Vând apartament decomandat, 3 camere, 2 băi, 2 balcoane, 2 holuri, et. IV, Micălaca, bl. 726. Telefon 0721.733.643. (3954)

Vând apartament 3 camere, parter, Alfa, scurgere separată, centrală încălzire proprie, balcon 7 m termopan, îmbunătățiri, parțial mobilat, preț 45.000 Euro. Telefon 0724.582.241. (4015)

VÂNZĂRI CASE

Vând casă Zimand Cuz, nr. 74, 4 camere, 2 bucătării, baie, pivniță, cămară pentru alimente, grajd animale, curte asfaltată, gaz, apă rețea, trifazic, suprafața 1600 mp. Informații la nr. 100, familia Ardelean și telefon 0257-217063, 0724.613.115. (3996)

Vând casă 5 camere, 2 garaje, piscină, 2 băi, magazin ABC modern, intrare din stradă, magazie + birou; pavaj stradă + curte, cartier rezidențial, eventual la schimb cu altă casă, zonă bună, cu diferență de preț, Telefon 210288; 0745.574.534. (4012)

Vând casă în Ususău, patru camere, anexe. Telefon 0746.166.544. (4010)

Vând casă 5 camere, curte betonată, termotecă gaz, garaj zidit pentru 2 mașini, 970 mp, terasă acoperită, pivniță, anexe, preț 65.000 EU negociabil. Telefon 0257-213420, 0741.051.659. (3253)

Vând casă 3 camere, complet mobilată și utilată, 2 băi, bucătărie, loc luat masa, 2 garaje cu telecomandă, piscină, gazon, posibilitate mansardare, preț 135.000 EU negociabil. Telefon 0257-213420, 0741.051.659. (3253)

Vând casă 3 camere, bucătărie, suprafața totală 1.400 mp, localitatea Peregu Mic, preț 7.000 EU. Telefon 210464, 0788.488.075. (3245)

Vând casă Aradul Nou, 4 camere, bucătărie + anexe, toate utilitățile, fs 18 ml, 2.400 mp, 490 mp utili, cumpărat cu Legea 112, 75.000 EU negociabil. Telefon 289544, 0740.249.544. (3315)

Vând casă Grădiște, 3 camere, baie, bucătărie, 360 mp, toate utilitățile, pe două părți, 55.000 EU. Telefon 289544, 0740.249.544. (3315)

Vând casă, comuna Dorobanți nr. 325. Telefon 0722.866.398. (3485)

Vând casă frumoasă, 5 camere, în Ghioroc. Telefon 461392. (3558)

Vând casă 5 camere, baie, bucătărie, încălzire centrală, anexe, în localitatea Sântana. Telefon 462737. (3473)

Vând în Ineu, cartier Traian, casă mare, 5 camere, anexe. Telefon 511302; 0744.698.489. (59, Ineu)

Vând casă cu etaj teren aferent 914 mp. Informații la telefon 561362 seara, după ora 20, preț negociabil. (Ag. Lipova, 49)

Vând urgent casă 2 camere, etaj, în roșu și grădină 1.800 mp, în Ineu, str. Mihai Eminescu nr. 106, situată pe drumul național. Telefon 511329, 0746.079.906. (Ineu, 64)

Vând casă Legea 112, Piața Pompierilor, 240 mp, curte comună, multe utilități, posibil etajare, 80.000 EU. Telefon 0788.572.764; 0788.488,742. (3970)

Vând casă nouă în Zădăreni, 3 camere, bucătărie, baie, terasă, pivniță, geamuri termopan, încălzire centrală lemne, garaj, 39.500 EU negociabil. Telefon 0257-262411; 0740.529.298. (3978)

VÂNZĂRI SPAȚII

Vând HALĂ Micălaca, acces TIR, 49.000 Eu. Telefon 0744.795.263. (3269)

Vând GHERETĂ la Intim, renovată, utilități, vad excepțional. Telefon 0726.233.100. (Ag. UTA, 136)

Vând SPAȚIU COMERCIAL pe ȘTRAND, BAR + TERASĂ, zonă centrală, merită văzut, preț 15.000 Euro. Telefon 0721.376.843. (4007)

VÂNZĂRI TERENURI

Vând 22.000 mp, zona Sere - Grădiște, 20 Euro/mp. Telefon 0744.350.815. (3385)

Vând teren 13.500 mp, la șoseaua Arad-Oradea, aproape de sens giratoriu Grădiște, preț fix 4.5 EU/mp. Telefon 0722.356.210. (3343)

Vând teren agricol, Lunca Mureșului, 3.5 ha și pădure 2.5 ha. Telefon 0746.166.544. (4010)

Vând teren arabil 5 ha, cu C.F., semănat cu lucernă, pe drumul Horia, 1 Eu/mp. Telefon 0257-289055, 0746.099.320. (3419)

Vând teren arabil 4,5 ha în localitatea Șimand. Telefon 462737. (3473)

Vând loc casă, 1.660 mp, Zimand Cuz nr. 87, preț 30.000 Eu, negociabil. Telefon 0745.621.242. (3914)

VÂNZĂRI AUTO-MOTO

Vând (schimb) Mercedes Cobra Diesel, numere noi, persoană fizică, impecabil (motor, necesită segmentare), 1.450 Euro. Telefon 0723.045.296. (3891)

Vând Dacia 1310, numere noi, an 1983, impecabilă, de garaj, 550 Euro. Telefon 0723.045.296. (3886)

Vând VW Passat, 2000, gri metal, 9.200 Euro. Telefon 0744.568.863. (3857)

Vând Volkswagen Passat limuzină 2000, 1.9 TDI, electrice, climatronic, adus recent, în curs de înmatriculare. Telefon 0722.251.555. (3388)

Vând 2 FORD MONDEO 2000 TDI, 2001, la alegere, 9.100 EU/bucata; OPEL ASTRA 2000 DTI, 2001, klimă, 8.250 EU. Telefon 0722.295.928. (4323)

Vând tractor John Deere, model 4240, 140 CP, plug 4 capuri, reversibil, disc 4,2, stare perfectă. Telefon 0744.633.584, 0257-536388. (2608)

Vând VW Passat 1,9 TDI Variant, fabricație 2000, preț 9.000 EU. Telefon 0745.652.240. (3182)

Ocazie! Vând Logan 1,4 MPI Full Option, asigurare Casco, preț negociabil. Telefon 0722.237.821. (3298)

Vând camion Raba carosat, cu tahograf + remorcă. Telefon 0744.633.584; 0257-536388. (3302)

Vând VW Golf TDI, gri metal, an 2002. Informații 0257-283391, 0741.289.475. (3307)

Vând VW PASSAT COMBI, Diesel, 5% consum, PF, an 1985, numere noi, impecabil, 2.750 Euro. Telefon 0723.045.296. (3385)

Vând Peugeot 206 Diesel, climă, central, electric, alarmă, ABS, airbag, 7.300 Eu. Telefon 0740.043.413. (3413)

Vând VW Passat 2000, motor 1.9 TDI, full option, climatronic, 6+1 trepte de viteză, culoare negru metalizat, preț 10.000 Euro, puțin negociabil. Telefon 0723.282.048. (Ag. UTA, 152)

Vând semănătoare porumb, 6 rânduri, cu azot, tip nou, 110.000.000 lei, negociabil, în stare perfectă. Telefon 0724.159.999; 0745.288.112. (3499)

Vând Passat Cocoșat, an 1998, 1.8T, argintiu, limuzină, climatronic, full, 8.500 Euro. Telefon 0746.854.333. (3488)

Vând microbuz Fiat Ducato 2,5D și Fiat Ducato 1,9D, înmatriculate, 2.800 Euro/buc. Telefon 0746.854.333. (3488)

Vând autotractor IVECO Turbostar, 1990, 10.000 Euro; semiremorcă Pacton, 1988 (perne aer) specializată transport bușteni și cherestea, cu prelată 7.000 Euro, ambele stare foarte bună. Telefon 0744.435.433. (3534)

Vând Dacia, numere noi, CIV, VT, an 1980, 400 Euro, negociabil. Telefon 0744.180.689. (3522)

Vând Dacia 1310 L, an 1997, culoare gri metalizat, preț 1.800 EU. Telefon 0727.774.230, 0257-359129. (3787)

Vând JEEP HYUNDAI GALLOPER 3.0i 6V, consum mixt, 13 litri/100 km, 1998, stare excelentă, full extra, persoană fizică, preț 8.900 EU. Telefon 0722.295.353. (3789)

Vând tractor 445, Combină C14, strung 560X 2000, toate perfectă stare funcționare. Telefon 415108; 0744.555.327. (3874)

Vând microbuz VW 1,6 TD, an fabricație 1986, neînmatriculat, 1.700 Euro, negociabil. Telefon 0740.371.036. (3516)

Vând sau schimb cu tractor L445, ARO 244, D, motor Brașov. Telefon 511329, 0746.079.906. (Ineu, 65)

Vând TV 14 camionetă, motor Brașov, an 1993. Telefon 0741.213.682. (3910)

Vând Dacia Break, an 1999, preț 2.250 Eu, negociabil. Telefon 0741.051.681. (3182)

Vând Dacia din 2001, argintie. Telefon 0741.217.594. (3936)

Vând Ford Escort model Diesele, neînmatriculat. Telefon 0741.102.942; 322488. (Ag. Ineu, 71)

Vând Ford Fiesta 1,4 TDCI an 2003, impecabil, taxele achitate, 8.200 EU. Telefon 0744.635.418. (3994)

Vând Volkswagen Polo Clasic din 1997, preț 5.500 EU. Telefon 0742.634.654. (3999)

Vând Papuc 2 locuri, acoperit fibră, tracțiune față, an 1999, persoană fizică, stare bună, 3.200 Euro. Telefon 0744.150.498. (4004)

Vând autoturism Cielo Daewoo, an fabricație 2003, stare excelentă. Telefon 0743.031.745; 0257/231427, după ora 17. (4014)

Vând Dacia 1300, 1977, motor RK, VT 2006, 600 Euro, negociabil. Telefon 353377. (Ag. Criș, 86)

Vând Dacia Berlină, an 1998, 1400 cmc, gri metal, 1.850 Euro, negociabil. Telefon 0740.543.589. (4023)

Vând motor VW Passat Diesel 1,6 plus cutie, planetară și radiator, preț 600 Euro, negociabil. Telefon 0741.013.550. (4025)

VÂNZĂRI ELECTRO

Vindem CASE de MARCAT, CÂNTARE ELECTRONICE și CONSUMABILE, strada I. L. CARAGIALE nr. 22. Telefon 272727; 282829. (2948)

Vând CASE de MARCAT FISCALE, CÂNTARE ELECTRONICE, str. STÂNJENEL 6. Telefon 279702; 0745.395.107, 0788.737.342. (2241)

Vând MAȘINĂ AUTOMATĂ DE SPĂLAT, CONGELATOR, COMBINĂ FRIGORIFICĂ, foarte ieftin și garanție. Telefon 275277. (34564)

Vindem ieftin și în rate ELECTROCASNICE second-hand (TV, MAȘINI DE SPĂLAT, FRIGORIFICE); MOBILIER NOU, la comandă; ANVELOPE. Arad, telefon 259339; 0744.706.321, Lipova - 563027. (3091)

Vindem la prețuri de importator: TV, MAȘINI SPĂLAT, FRIGORIFICE, ANVELOPE, toate dimensiunile. Telefon 369090; 0743.662.845. (3874)

Vând cuptor microunde + grill Moulinex 2.500.000 lei negociabil. Telefon 0744.906.312. (3783)

Vând APARATE DE CAFEA, marca SAECO. Telefon 0746.160.010, 0357-408493. (3896)

Vindem ieftin CASE MARCAT + CÂNTARE ELECTRONICE. Telefon 211622; 0744.507.898; 0723.529.369. (3993)

VÂNZĂRI DIVERSE

Vând MAȘINĂ pentru TĂIAT ARMĂTURI METALICE, nouă, 400 Euro. Telefon 228936. (3857)

Vând FÂN de LUCERNĂ și TULEI. Telefon 0722.292.611. (3777)

Vând BOLȚARI TERMOIZOLANȚI beton și zgură cărămidă, omologați, diferite dimensiuni și STÂLPI ORNAMENTALI 0,80 cm, la cele mai mici prețuri. Telefon 283683, 0722.621.600, 0722.870.752. (1963)

Vând PLASĂ GARD ZINCATĂ - 35.000 lei/kg; TABLĂ ZINCATĂ 0.4x 1000x2000, 270.000 lei/coală, CUIE - 30.000 lei/kg; RABITZ 50.000 lei/kg; toată gama de SÂRME; ELECTROZI, COTURI și BURLANE FUM - 45.000 lei/buc, etc. Str. Vrabiei, nr. 4. Telefon 289997, 0744.289.997, 0721.474.980, www.garduri.ro (2197)

Vând baloți paie, la domiciliul clientului. Telefon 0744.633.584, 0257-536388. (2605)

(Continuare în pag. 14)

☛ (Urmare din pag. 13)

Vând LEMNE FOC TĂIATE, esență tare, la domiciliu. Telefon 276488, Grădiște. (3928)

Vând 2.000 baloți fân lucernă, calitate foarte bună, 50.000 lei/balot și camion IFA platou lung, în stare de funcționare. Mailat, nr. 210. Telefon 0744.767.368; 534732. (3330)

Vând LEMNE FOC, NISIP, BALAST, la domiciliu. Telefon 214415; 0745.003.019. (3371)

Vând garaj autorizat, beton, canal, electrificat, termoizolat, zona Tricoul Roșu, 2.000 Euro, negociabil. Telefon 0744.583.595. (3510)

Vând cățel Rottweiler, calitate garantată, excelenți pază, expoziții. Telefon 0722.673.888. (3547)

Vând FIER BETON 19.500 lei/kg, str. Independenței, nr. 7, Bujac. Telefon 273785, 0745.320.938. (Ag. UTA, 184)

Vând LEMNE FOC TĂIATE, 700.000 lei/mc. Telefon 278583, 0746.601.292. (3843)

Vând LEMNE esență tare, transport la domiciliu. Telefon 211646; 0740.187.385. (3864)

Vând urgent dormitor TM lux, extensibil, bibliotecă, congelator, geamuri cu ușă balcon, preț negociabil. Telefon 0741.013.515; 338028. (3872)

Vând baloți fân, lucernă și paie, localitatea Vânători. Telefon 0740.771.484. (Ag. Criș, 82)

Vând fân și lucernă, str. Marnei nr. 51, Bujac. Telefon 274558. (Ag. UTA, 167)

Vând televizor, microunde, amplificator, casetofon, monitor, canapea. Telefon 279582. (3198)

Vând sufragerie Lengyel, stare excepțională, mașină cusut nouă, rusească, tip geantă. Telefon 256279. (3382)

Vând OȚEL BETON, PLASĂ SUDATĂ, 21.500 lei/kg. Telefon 0788.706.043, 0740.047.129. (3296)

Vând cărucior copil, Germania, 1.500.000 lei, negociabil. Telefon 0744.906.312. (3516)

Vând pătuț copil și răsaduri de roții și ardei plante mamă. Telefon 276969. (3786)

Vând urgent, ieftin, GHERETĂ METALICĂ, 10m/5m. Telefon 0721.366.856. (3884)

Vând mobilier pentru bar și terasă, frigider, boiler, chiuvetă inox. Telefon 511329, 0746.079.906. (Ineu, 63)

Vând 2 vaci Holstein, una fătată recent. Telefon 324736. (Ag. Ineu, 66)

Vând 2 vaci cu viței, o vacă gestantă vârsta 4-6 ani. Telefon 0722.401.129. (Ag. Ineu, 68)

Vând mașină de spălat automată, marcă germană, mașină de cusut marca unguerească (Panonia), preț foarte convenabil. Telefon 0744.869.365. (3941)

Vând baloți lucernă Pâncota, str. Traian, nr. 54. Telefon 0742.704.580. (Ag. Pâncota, 37)

Vând aparat foto și bicicletă englezească secondhand. Telefon 0257-243342. (3957)

Vând compresor 60 litri doi cilindri. Telefon 256013. (3965)

Vând avantajos FIRMĂ TAXI COMPLET AUTORIZATĂ. TELEFON 267800, 0721.366.585. (3995)

CUMPĂRĂRI TERENURI, IMOBILIARE

Cumpăr garsonieră confort I, exclus intermediari. Telefon 0740.649.106. (3837)

Cumpăr apartament, garsonieră, indiferent etajul, zona, probleme. Telefon 279718, 0744.542.931. (3986)

CUMPĂRĂRI DIVERSE

Cumpăr grâu. Informații telefon 0745.037.225. (2970)

Cumpăr mărci germane, orice sumă, preț bun. Telefon 0742.866.132; 240990; 0721.512.555. (3491)

Cumpăr picturi de la începutul anilor 1900, ale Școlii de pictură din Baia Mare, ofer prețuri deosebite. Telefon 0036-704532589. (1760)

Cumpăr casete vechi joc-TV Terminator. Telefon 0741.227.417. (3844)

Cumpăr AMBALAJ APĂ, BERE, Indagrara. Telefon 274959. (3906)

Cumpăr mărci germane - DM noi și vechi la un preț bun. Telefon 0744.348.173. (3921)

Cumpăr pene de gâscă vechi și noi. Informații telefon 210480. (3988)

LOCURI DE MUNCĂ

Angajez ȘOFERI PROFESIONIȘTI, pentru transport internațional. Telefon 0722.249.508. (3852)

„SIRE", cu sediul în Arad, Calea ZIMANDULUI, FN, angajează MUNCITOARE pentru ASAMBLĂRI ELECTRO-MECANICE. Informații telefon 218747. (3151)

SOCIETATE COMERCIALĂ FRANCEZĂ, angajează MAISTRU ÎN CONFECȚII și CONFECȚIONERE cu experiență. Cerem și oferim seriozitate. Informații 0742.356.836. (3237)

Brutăria STANIȘ, angajează BRUTARI cu experiență și domiciliul obligatoriu în Arad. Telefon 279204, Renașterii, nr. 64. (3821)

Angajez VÂNZĂTOARE, aspect fizic plăcut, salar atractiv + tichete masă. Telefon 0721.366.856. (3885)

Angajăm BRUTAR în MÂNDRULOC, program după amiază. Telefon 216110. (3897)

SC AQUAROM ELEMENT SRL angajează OPERATORI/OPERATOARE LINIE. Cerințe: experiență în industrie. Telefon 206338. C.V. la OP 8, CP 125 sau fax 227355. (3935)

CARPATICA ASIG SA, membră a grupului financiar CARPATICA angajează INSPECTOR DE ASIGURĂRI. Condiții: studii medii sau superioare, carnet de conducere, experiența în asigurări constituie un avantaj. Cei interesați pot depune un C.V. și o scrisoare de intenție la sediul din Arad, Bd. Iuliu Maniu bl. P2, parter, zilnic, între orele 14-16. (3905)

Angajăm BARMAN-OSPĂTAR (fete). Telefon 0727.800.878. (3940)

Angajăm personal pentru CONTABILITATE PRIMARĂ, AJUTOR BUCĂTAR, VÂNZĂTOARE pentru Fast-Food. Telefon 0722.981.099. (3947)

Firmă serioasă, angajez ZUGRAVI, ZIDARI, MUNCITORI NECALIFICAȚI. Salar atractiv. Telefon 0740.239.787. (3963)

BIEMME angajează CONFECȚIONERE textile și haine piele. Salar atractiv + bonuri de masă. Informații telefon 270061 sau Arad, str. Feleacului, nr. 1. (3964)

BUCTEXTIM angajează două CONFECȚIONERE cu experiență pantaloni, Vârful cu Dor, nr. 18. Telefon 284005. (3070)

Angajăm urgent FETE tinere pentru postul de BARMAN și OSPĂTAR. Informații zilnic, orele 8-20, telefon 0257/242055. (Ag. UTA, 198)

Închiriez SCAUNE pentru COAFEZE, punct de lucru pentru MANICHIURISTĂ-PEDICHIURISTĂ și punct de lucru pentru COSMETICIANĂ - cu clientelă formată, într-un salon nou. Informații la telefon 0743.062.985. (4020, 21)

PRESTĂRI SERVICII

AUTOMATIC SERVICE repară MAȘINI SPĂLAT AUTOMATE, domiciliu. Garanție 1 an. Telefon 259146; 0744.241.398. (2817)

Repar MAȘINI de SPĂLAT AUTOMATE, cu piese originale, la domiciliul clientului. DEPLASARE GRATUITĂ. Telefon 274600. (p)

Repar MAȘINI SPĂLAT AUTOMATE, la domiciliul clientului. Telefon 275277. (p)

Repar MAȘINI SPĂLAT AUTOMATE, la domiciliul clientului. Deplasarea gratuită. Telefon 241355. (3939)

SC executăm LUCRĂRI FINISAJE, interioare, exterioare, în construcții. Telefon 276811. (3966)

SC NIBO CONSTRUCT SRL execută LUCRĂRI DE CONSTRUCȚII COMPLETE: amenajări interioare, exterioare, acoperiș, canalizare, instalații electrice și termice, confecții metalice, preț avantajos, cu plata în rate în raport de volumul lucrării. Telefon 281281, 0743.844.664. (3870)

Societatea CREATIV INOX SRL execută BALUSTRADE și ARANJAMENTE interioare din INOX. Telefon 0744.607.066, 278386. (3979)

DIVERSE

SC ROMPETROL DOWNSTREAM SA cu sediul în București, str. Sevastopol nr. 24, telefon 021-2167585, dorește să obțină autorizație de mediu pentru punctul de lucru din Arad, str. Cetății nr. 13, nr. tel/fax 0257-288747, unde se desfășoară activitatea de distribuție carburanți auto, cod CAEN 5050, în scopul comercializării de produse petroliere. Din punct de vedere a măsurilor de protecția mediului stația de distribuție carburant corespunde legislației în vigoare. Informațiile privind potențialul impact asupra mediului pot fi consultate la sediul Agenției de Protecția Mediului Arad, Bd. Dragalina nr. 16, telefon 0257-280331, telefon/fax 0257-280996. Observațiile publicului se primesc zilnic, la secretariatul Agenției de Protecția Mediului Arad, Bd. Dragalina nr. 16, timp de zece zile lucrătoare după data publicării prezentului anunț. (3861)

Se convoacă ADUNAREA GENERALĂ A MEMBRILOR COOPERATORI DE LA „CRIȘANA" - Cooperativa de Credit Gurahonț, pentru data de 11 martie 2005, ora 11, în sala CĂMINULUI CULTURAL GURAHONȚ, iar din lipsa de cvorum se va ține în data de 14 martie 2005, ora 11, în același loc, cu următoarea ORDINE DE ZI: 1. Raportul Consiliului de administrație pe anul 2004. 2. Raportul auditorului financiar pe anul 2004; 3. Aprobarea bilanțului contabil pe anul 2004, a modului de repartizare a profitului. 4. Aprobarea Bugetului de Venituri și Cheltuieli pe anul 2005, și a programului de activitate. 5. Alte probleme de competența Adunării Generale. PREȘEDINTE, ec. Marcu Sarac. (Gurahonț, 104)

NUNȚI, BANCHETE, BOTEZURI, prețuri rezonabile 400.000-700.000 lei/pers. Discoteca LASER; Restaurantele ORIZONT, KAVIAR, INTERNATIONAL, PARC MONEASA. Telefon 0257/212023; 0722.290.457. (c.p.)

Primăria ȘICULA solicită oferte de preț pentru cumpărarea unui buldoexcavator. Telefon 326202. (Ag. Ineu, 69)

PIERDUT CÂINE, rasa CIOBĂNESC (lup), femelă, culoare neagră, răspunde la numele OLGA, este în tratament. Găsitorului se oferă recompensă. Telefon 256193, 0745.820.422. (3912)

PIERDUT CÂINE în data de 17.02.2005, în Aradul Nou, zona Lengeyel - Posada, talie mare, alb cu pete negre mai pronunțat pe cap, blănos, zgardă lată piele neagră. Găsitorului acord recompensă. Telefon 0722.510.977, 286268. (3959)

Pierdut CHEIE AUTO, în stația autobuz Podgoria. RECOMPENSĂ. Telefon 252336; 0740.197.635. (Ag. UTA, 199)

CITAȚII

Se citează doamna ADAMIK MARIA, în calitate de pârât, cu domiciliul necunoscut, în dosar nr. 648/2005, cu termen la 02.03.2005, la ora 8.30, în proces cu TELECHI MIHAI și TOSETCHI SUSANA, privind radierea uzufructului. (4008)

Se citează pârâții SAROȘI HENRIC și SAROȘI GHIZELA, cu domiciliul necunoscut, în proces cu reclamantul MIHOC IOAN pentru uzucapiune în dosar nr. 168/2005, cu termen de judecată la 4 martie 2005, ora 9, la Judecătoria Lipova. (Ag. Lipova, 53)

SCHIMBURI

Schimb apartament 2 camere Podgoria, cu apartament 4 camere sau casă. Telefon 0744.635.052. (3813)

ÎNCHIRIERI

Închiriez apartament 2 camere, mobilat, utilat, zona Micălaca-Profi, preferabil familie. Rog seriozitate! Telefon 0746.101.367. (Criș, 66)

Caut să închiriez SPAȚIU PRODUCȚIE 300 mp, Arad. Telefon 0744.767.315. (3323)

Închiriez apartament 2 camere, mobilat, zona 300. Telefon 0257-267668; 0723.447.510. (3132)

Închiriez apartament 2 camere, Aradul Nou, 120 EU + 100 EU garanție. Telefon 267615. (3429)

Dau în chirie garsonieră pe str. Banu Mărăcine, începând cu 1.03.2005. Exclus intermediari. Telefon 0740.649.106. (3837)

Închiriez apartament 1 cameră, zona Vlaicu. Telefon 277105; 0742.057.660. (3560)

Caut pentru închiriere SPAȚII COMERCIALE în zona centrală: Revoluției, Horia, posibilitate de cumpărare max. 80 mp. Telefon 0745.107.718. (3838)

Primesc în gazdă elev/elevă, vilă, tot confortul, numai 25 Eu fără alte cheltuieli. Telefon 287996. (3797)

Închiriez SPAȚIU la șosea, pentru privatizare pe ANDREI ȘAGUNA, 95 mp, boxă, centrală, apă, termopan. Telefon 0257-212447, 0745.619.680. (3791)

Caut chirie apartament 2 camere, parter, Micălaca, ofer 100-120 Eu/ lună. Telefon 0740.248.706. (3915)

Închiriez casă 4 camere, central, toate utilitățile, cu grădină și curte. Informații telefon 0740.301.161, 0257-285701. (3911)

Închiriez SPAȚIU COMERCIAL central, 130 mp amenajat. Telefon 0722.981.099. (3950)

Închiriez SPAȚIU birou str. Mihai Eminescu, vizavi Spitalul TBC. Telefon 0741.022.473. (3962)

Închiriez apartament 2 camere, zona Mioriței, modern aranjat, ocupabil imediat. Telefon 468879. (4016)

PIERDERI

SC NEMEȘ BROKER DE ASIGURĂRI SRL a pierdut asigurarea medicală nr. 275963 emisă de MONDIAL SA. O declarăm nulă. (3901)

Pierdut autorizație nr. 321292/97 pe numele A.F. VERONA-SEBIȘ. O declar nulă. (Sebiș, 27)

Piedut legitimație veteran de război, eliberată de AVR Arad, pe numele Weigler Magdalena. O declar nulă.

Pierdut carnet membru eliberat de Cooperativa Mureșul Vinga, pe numele Zih Zoltan Eugen. Îl declar nul. (3875)

Pierdut carnet student și legitimație eliberate de Universitatea Aurel Vlaicu, pe numele Ungureanu Magda. Le declar nulă. (3865)

Pierdut legitimație de călătorie eliberată de CTP Arad, pe numele Diaconescu Lucian. Îl declar nul. (3849)

Pierdut certificat înmatriculare seria 16471578 eliberat de CCI Arad, pentru SC PAS INTERNAȚIONAL COM SRL. Îl declar nul. (3951)

Pierdut certificat înmatriculare pentru SC TRANS OLARIU SRL nr. J02/685/1994. Îl declar nul. (3984)

Pierdut agreere nr. ARTZ1949, eliberată de RAR, pentru societatea Delmar. O declar nulă. (4011)

✝ DECESE ✝

✝ **Cu durere în suflet anunțăm încetarea din viață a iubitei noastre mame, soacre și bunici**

CĂRĂBUȚ IRINA

de 81 de ani. Înmormântarea are loc azi, 19 februarie 2005, ora 13, în comuna BELIU. Dumnezeu să o odihnească în pace! Fiica MIA, ginerele COSTEL și nepotul DAN, din Arad.

☛ (Continuare în pag. 15)

(Urmare din pag. 14)

✝ CONDOLEANȚE ✝

Sunt alături de MARIUS MOTORCA la dureroasa despărțire de bunica sa și transmit sincere condoleanțe familiei îndoliate. CATI. (3955)

Suntem alături de finii noștri dragi MIA și COSTEL AMBROZI la durerea pricinuită de moartea iubitei mame

CĂRĂBUȚ IRINA

din BELIU. Dumnezeu să o ierte și să o odihnească în pace! Familiile SPÎNU și JURCĂ. (3974)

În aceste momente de mare durere suntem alături de familia MIUȚESCU VICTOR, GHEORGHE, ILEANA și EFTIMIE, la despărțirea de mama lor dragă

TEREZIA

din BATA. Dumnezeu să o odihnească! Familia ONEA RADU și FLORINA, familia IONESCU MAXIM și DOMNICA. (3977)

Medicii și asistentele de la Cabinetul PRO SANA MEDICA din Arad, transmit sincere condoleanțe farmacistei primar SELEGEAN GEORGETA și fiul GEORGE la marea durere pricinuită de moartea soțului

NICOLAE.

Dumnezeu să-l odihnească în pace! (3977)

Suntem alături de GINA și RADU în greaua încercare pricinuită de moartea bunicului lor drag,

TRUȚIU PAVEL.

Dumnezeu să-l odihnească în pace! Colectivul SC ELECON PLUS SRL. (p)

Colectivul Farmaciei ROXIFARM din Arad, împreună cu familia ONEA RADU și FLORINA, este alături de colega lor, farmacist primar SELEGEAN GEORGETA și fiul GEORGE, la marea durere pricinuită de moartea prematură a soțului

SELEGEAN NICOLAE

și transmite sincere condoleanțe. Dumnezeu să-l odihnească în pace! (3977)

Suntem alături de domnul dr. EFTIMIE MIUȚESCU în durerea pricinuită de moartea mamei sale. Sincere condoleanțe din partea familiei IOAN CIORBA. (3982)

Transmitem sincere condoleanțe familiei MIHAI STANCA, acum la decesul tatălui său. Din partea familei IOAN CIORBA. (3982)

Suntem alături de colega noastră MIA AMBROSIE la marea durere pricinuită de moartea mamei dragi. Sincere condoleanțe și întreaga noastră compasiune familiei îndoliate. Colegii de la SC ROMAGRA SA. (3981)

Împărtășim durerea familiei MIUȚESCU acum, la despărțirea de buna lor mamă și bunică.

Mamă TEIA,

ai fost un om minunat, de care ne va fi mereu dor și-l rugăm pe bunul Dumnezeu să-ți dea odihnă veșnică. Familia ing. BULBOACĂ. (3987)

Un ultim omagiu celui care a fost bunul nostru coleg

ANCHIDIN IOAN

din Chișineu Criș. Colectivul Palatului Copiilor Arad. (3989)

Suntem alături de colega noastră doamna contabil șef DANIELA RITIȘAN în aceste clipe grele pricinuite de despărțirea de bunica sa și transmitem sincere condoleanțe familiei îndoliate. Colectivul SC ASIROM SA Arad. (3991)

Sincere condoleanțe și întreaga noastră compasiune familiei îndoliate dr. MIUȚESCU EFTIMIE la durerea pricinuită de decesul mamei dragi. Dumnezeu s-o odihnească în pace! Colectivul Secției Cardiologie și TIC din Spitalul Clinic Județean Arad. (3992)

Colectivul Spitalului TBC împreună cu colegii de la firmă, sunt alături de CODREAN DOINA, în marea durere pricinuită de decesul mamei. Dumnezeu s-o odihnească! (4005)

Suntem alături de familia Dr. MIUȚESCU EFTIMIE în aceste momente grele pricinuite de pierderea mamei sale dragi. Dumnezeu să o odihnească în pace! Sincere condoleanțe din partea familiei Dr. MIRCEA BUNESCU. (Ag. Criș, 87)

Sincere condoleanțe familiei Dr. MIUȚESCU EFTIMIE la pierderea mamei dragi. Dumnezeu să o odihnească în pace! Familia Dr. BUNESCU TOMA. (Ag. Criș, 88)

Profesorul ALEXANDRU MIHALACHE, fiica sa MIRELA și nepotica ANITA-ALEXANDRA sunt alături de NANĂ ANĂ, din TÂRNOVA, de familiile LAZĂR - senior și junior și familia MIHĂILĂ în greaua încercare prin care trec în urma pierderii celui care a fost

TRUȚIU PAVEL,

soț, tată, bunic, cuscru sau mai ales un om de excepție. Fie-i țărâna ușoară! Dumnezeu să vă ocrotească cu toată dragostea lui! (4013)

Sincere condoleanțe și întreaga noastră compasiune familiei SELEGEAN GEORGE, la decesul tatălui drag. Dumnezeu să-l ierte! CLUBUL SPORTIV „DRAGONUL" ARAD, antrenor prof. MARIUS GYENGE. (4024)

✝ COMEMORĂRI ✝

Azi, 19 februarie 2005, se împlinesc 6 săptămâni de când ne-a părăsit pentru totdeauna dragul nostru soț și tată

VELE PETRU.

Parastasul va avea loc azi, 19 februarie 2005, ora 12, la Biserica Ortodoxă din Aradul Nou. Nu te vom uita niciodată! Soția LUCREȚIA, fiica MARIA și ginerele TEODOR. (3867)

S-a scurs un an de lacrimi și durere de când a plecat dintre noi, iubitul nostru soț, tată, bunic și străbunic,

IEPURE MOISE (TĂTUȚA) din GRĂNICERI.

Dumnezeu să-l odihnească în pace! Parastasul de pomenire va avea loc duminică, 20 februarie 2005, la Biserica Ortodoxă din comuna Grăniceri. Familia îndoliată. (2995)

Luni, 21 februarie 2005, se împlinește un an de când inima iubitei noastre mamă și bunică,

LOPOȘ FLORICA

a încetat să bată. Vei fi mereu în gândurile și rugăciunile noastre! Dumnezeu să te odihnească în pace! Familia. (3262)

Pioase și dragi aduceri aminte, rugăciune, o floare și lacrimi, acum, când se împlinesc 4 ani și 8 ani de când nu mai sunt printre noi părinții, bunicii și străbunicii,

LOBONȚIU IRINA (baba)

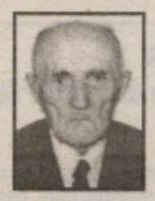

LOBONȚIU IOAN (fufu).

Dumnezeu să-i ierte și să-i odihnească! În veci nemângâiați, fiica LUCIA cu familia, nepoata DANA cu familia și strănepotul DAN. (UTA, 176)

✝ Reamintim tuturor celor care au cunoscut-o că, azi, 19 februarie se împlinesc 3 ani de când a plecat dintre noi și a lăsat în urma ei lacrimi, tristețe și dor, după cea care a fost

NEAMȚU NELICA,

născută MOGOȘ, din Rostoci. Odihnește-te în pace, suflet drag și blând! Familia îndoliată. (3544)

Tristă și neuitată va fi ziua de 20 februarie, când se împlinesc 10 ani de la trecerea în neființă a dragului nostru soț, tată, socru și bunic,

col. (rez.) STĂNCULESCU GHEORGHE.

Odihnească-se în pace! Familia. (62. Ineu)

Un om deosebit prin suflet, prin ceea ce a dăruit, prin însăși existența lui, ne-a lăsat umbriți de tristețea de a nu mai fi printre noi. A fost cel care ar fi meritat mult mai mult decât prețuirea noastră, dar a plecat prea brusc și devreme spre eternitate.

MORAR IOAN,

un nume care este o părticică din noi, familia lui. El va dăinui în gândurile noastre prin ceea ce a fost - un om adevărat, cu totul special. Dăruirea, sensibilitatea, iubirea, priceperea, onestitatea lui răzbat prin filele de amintiri. De acolo de sus, el ne va privi cu dragoste eternă, iar noi în fiecare an îi vom sădi o floare a neuitării și-l vom păstra în suflet. La comemorarea a 3 ani o rugăciune, o lumânare și o statornică amintire. Familia. (3840)

Au trecut 6 săptămâni de când ne-a părăsit bunicul nostru

VELE PETRU.

Te vom plânge mereu. Nepoții: MARIUS și MARIANA și strănepoata DIANA. (3868)

Se împlinesc 6 săptămâni de când a plecat dintre noi, bunicul și străbunicul nostru

VELE PETRU.

Nu te vom uita niciodată! Nepoata ANGI și strănepotul CRISTI. (3868)

Cu tristețe ne amintim că se împlinesc 8 ani de la trecerea în eternitate a părinților noștri:

BORCUȚA SOFIA

și

BORCUȚA IOAN.

Dumnezeu să-i ierte și să le dea odihnă veșnică! Fiul PAVEL BORCUȚA și VOICHIȚA. (3883)

Mâine, 20 februarie, ar fi fost ziua ta, când ar fi trebuit să-ți spunem, „La mulți ani!" dragul nostru soț, tată, socru și bunic,

NĂDRĂU DIMITRIE.

Bunul Dumnezeu să-ți dea liniște și să-ți facă parte de toate bucuriile Raiului. Familia îndoliată. (3929)

Se împlinesc 15 ani (19 februarie) de când singurătatea, tristețea, lacrimile, sunt tot ce mi-au rămas de la plecarea în veșnicie a iubitului meu soț

mr. (r) MATEUȚ SIMION.

Soția VICTORIA.

Au trecut 6 luni de lacrimi, durere și dor de la despărțirea de draga noastră mamă, soție, fiică, soră și mătușă, cea care a fost

MOISE MARIANA.

Dumnezeu să-i dea liniște și odihnă veșnică. Parastasul va avea loc duminică, 20.02.2005, ora 12, la Biserica Ortodoxă UTA. Familia veșnic îndurerată IAKAB. (3942)

O candelă veșnic aprinsă și multe lacrimi pentru prea iubitul nostru soț, tată și bunic

TIPEI IOAN

din ZĂRAND, acum la 2 ani de la despărțire. Dumnezeu să-i dea liniște și odihnă veșnică. Soția CATIȚA, fiica ELIȚA și nepotul FLAVIUS, veșnic îndureraţi. (3944)

Azi, 19 februarie ar fi fost ziua ta,

MARIA CIOARA,

ai fi împlinit 57 de ani, și în loc să-ți spunem „La mulți ani", trebuie să-ți spunem: Dumnezeu să te ierte și să te odihnească în pace! Soțul MATEI, copiii ADRIAN, CRISTIAN, nurorile ADRIANA, MONA, nepoții ALEXANDRU și MONICA. (3952)

✝ Un gând frumos, lacrimi, durere și dragoste ce nu vor muri niciodată la trecerea a 2 ani de când ne-a părăsit pentru totdeauna cel care a fost un soț, tată, socru și un bunic iubitor,

IOAN ȘIMĂNDAN

din CURTICI. Dumnezeu să-l odihnească în liniște și pace. Parastasul se va oficia duminică, 20 februarie 2005, la Biserica Ortodoxă din CURTICI. În veci nemângâiați, soția FLORICA, fiica DORINA, ginerele VIOREL și nepoții ADRIAN și GABRIEL. (3976)

Cu adâncă durere în suflet anunțăm că au trecut 6 săptămâni de la decesul scumpei noastre mamă, soacră și bunică

COTUNA MARIA.

Parastasul de pomenire va avea loc duminică 20 februarie 2005, ora 12, la Biserica din Cimitirul Pomenirea. Familia îndoliată FORMANEK. (3980)

O pioasă aducere aminte și o rugăciune acum când se împlinesc patru ani de la trecerea în neființă a celui ce a fost un soț, tată și bunic neprețuit,

COLF NICOLAE

din COVĂSÂNȚ. Familiile COLF și POPOVICI. (3983)

O lumânare aprinsă, o lacrimă tristă și o rugăciune la dureroasa amintire la un an de la plecarea în veșnicie a dragei noastre mame

FRÖHNER GIZELLA.

Dumnezeu s-o odihnească în pace! Fiicele IBI, GRETI, HEDI cu familiile. (3990)

✝ SERVICII FUNERARE ✝

IN MEMORIAM "KUKI"

SERVICII FUNERARE COMPLETE

Str. M Eminescu Nr.4 în curte
Tel: 211.929 - 0723.343.964
MAGAZIN DESCHIS LA ORICE ORĂ

OFERĂ:
- SICRIE 10 modele de la 900.000 - 3.400.000
- SICRIE LUX 6 modele de la 3.600.000-22.500.000

Mânere. Șuruburi, prosoape, lumânări, colaci și colivă
- LENJERIE 10 modele de la 350.000 - 2.000.000

Apelând la serviciile noastre (spălat, îmbrăcat, formolizat și transport) BENEFICIAȚI DE 20% REDUCERE LA SICRIU

GRATUIT Transportul sicriului la domiciliu Transport Intern și Internațional

Se poate plăti și după ridicarea ajutorului de înmormântare

RO STYL COMPANY

Servicii Funerare

magazine deschise și noaptea

Arad, Str. M. Eminescu 22 (peste drum de Artex) tel. 214.422
Arad, Calea Victoriei 31 (lângă Strungul) tel. 228.909; 0744.690.121

OFERĂ:
- Sicrie și accesorii funerare
- Transport funerar cu mașini speciale în țară și străinătate.

GRATUIT: Transportul sicriului la domiciliu în Arad.

REDUCERE 40% LA SICRIU clienților care fac spălat, îmbrăcat, formolizat și transport cu firma noastră.

PLATA ȘI DUPĂ ÎNCASAREA AJUTORULUI DE ÎNMORMÂNTARE

VÂNZARE

S.C. Euroconsult SRL

Lichidator judiciar al
S. C. ELECTROCONSTRUCȚIA ELCO S. A. Arad
scoate la vânzare următorul
ACTIV:

- **Imobil situat în Chișineu-Criș, str. Vlad Țepeș nr. 1, înscris în CF 3117/ Chișineu-Criș, aflat în litigiu, ce formează obiectul dosarului nr. 188/2004 pe rol la Judecătoria Chișineu-Criș.**

Cea mai mare ofertă de cumpărare înregistrată pentru imobilul sus-menționat, împreună cu litigiu este de 450.000.000 lei (TVA inclus).

Contraofertanții sunt invitați să depună în scris oferte de cumpărare în termen de 15 zile de la data apariției acestui anunț, la sediul societății lichidatoare din Arad, str. Gh. Popa nr. 7, ap. 1, jud. Arad, sau prin fax la nr. 0257/206335.

INFORMAȚII SUPLIMENTARE se pot obține zilnic, între orele 9,00-16,00, la sediul societății lichidatoare sau la nr. de tel. 0257-257143.

(com./02.2005)

VÂNZARE

S.C. Euroconsult SRL

Administrator judiciar al
S. C. Tisza Mureș S. A.

SCOATE LA VÂNZARE URMĂTOARELE BUNURI:

- **cărămidă plină - 254.208 buc.**
- **cărămidă B1 - 282 buc.**
- **cărămidă B30 - 13.782 buc.**

Cea mai mare ofertă de cumpărare înregistrată pentru cărămidă plină este de 5.000 lei/buc. (TVA inclus), iar pentru cărămidă B30 de 15.000 lei/buc. (TVA inclus).

Contraofertanții sunt invitați să depună în scris oferte de cumpărare în termen de 5 zile de la data apariției acestui anunț la sediul administratorului judiciar din Arad, str. Gh. Popa nr. 7, ap. 1, jud. Arad sau prin fax la nr. 0257/206.335.

INFORMAȚII SUPLIMENTARE se pot obține zilnic, între orele 9,00-16,00, de la sediul administratorului judiciar sau la nr. de tel. 0257-257.143.

(com./02.2005)

Tipografia

Mediagraf

EXECUTĂ PROMPT LA

PREȚURI AVANTAJOASE

întreaga gamă de

TIPĂRITURI la cererea clientului.

Informatii, str. Feleacului f.n.,
telefon **250.902.**

CONVOCATOR

„Libertatea"

Cooperativa de Credit Chișineu-Criș
convoacă Adunarea generală a membrilor cooperatori
pentru data de 9.03.2005 la ora 11, în sala Primăriei Chișineu-Criș, cu următoarea

Ordine de zi:

1. Raportul Consiliului de administrație pe anul 2004
2. Raportul auditorului financiar pe anul 2004
3. Aprobarea bilanțului contabil pe anul 2004
4. Aprobarea bugetului de venituri și cheltuieli pe 2005
5. Alte probleme ce cad în competența Adunării generale

În cazul în care Adunarea generală nu va avea loc din lipsă de cvorum, se va ține în data de 11.03.2005, la aceeași oră și în același loc.

Președinte
Stana Ioan

(com.84/Ag.Criș)

S.C. Ditre International SRL

ANGAJEAZĂ

1 CROITOR ÎN PIELE CALIFICAT

Se oferă salarizare avantajoasă,
bonuri de masă, transport gratuit.

INFORMAȚII LA NR. DE TELEFON 0257/216.610
sau la sediul societății, respectiv Zona Industrială N-V, DN7, vis a vis de S.C. Laguna Light SRL.

(com./02.2005)

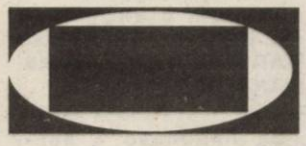

SC PANGRAM SA
producătoarea pastelor făinoase Monte Banato

ANGAJEAZĂ pentru ARAD

OPERATOR GESTIONAR

CERINȚE:

- cunoștințe temeinice privind primirea și eliberarea mărfurilor din depozit
- cunoștințe de contabilitate primară
- operare PC (Word, Excel)

Candidații interesați sunt rugați să trimită un CV în atenția Director Vânzări Vest, până la data de 25.02.2005, pe fax 0255/ 210.995 sau prin e-mail: personal@montebanato.ro

(0789412)

Consiliul de Administrație al Societății Comerciale „IMAR" SA

CONVOACĂ ADUNAREA GENERALĂ ORDINARĂ A ACȚIONARILOR
Arad, Calea Aurel Vlaicu nr. 14 - în data de 11 martie 2005, la ora 13,00.

ORDINEA DE ZI:

1. **Aprobarea rezultatelor reevaluării imobilizărilor corporale.**
2. **Diverse.**

Precizare: Conform prevederilor legale, dacă în ziua de 11.03.2005 nu va fi întrunit cvorumul, Adunarea generală ordinară a acționarilor rămâne convocată pentru data de 14.03.2005, în același loc și la aceeași oră.

(COM./02.2005)

Primăria orașului Chișineu-Criș

județul Arad

SOLICITĂ OFERTE DE PREȚ pentru cumpărarea unei Dacii 1307 1.9 Diesel 4x4, cu cabină dublă.

Ofertele se vor depune până în data de 28.02.2005, ora 10,00, la sediul Primăriei orașului Chișineu-Criș sau prin fax: 0257-350059, e-mail: **primariachcris@artelecom.net** .

(com.85/Ag. Criș)

CONVOCATOR

Libertatea Cooperativa de Credit Chișineu Criș

CONVOACĂ ADUNAREA GENERALĂ A MEMBRILOR COOPERATORI
pentru data de 09.03.2005 la ora 11 în sala Primăriei Chișineu Criș cu următoarea:

ORDINE DE ZI

1. **Raportul Consiliului de administrație pe anul 2004**
2. **Raportul auditorului financiar pe anul 2004**
3. **Aprobarea bilanțului contabil pe anul 2004**
4. **Aprobarea bugetului de venituri și cheltuieli pe 2005**
5. **Modificarea Actului constitutiv**

Secțiunea V
Comitetul de audit al cooperativei de credit

Art. 63.1 Cooperativa de credit va dispune de un comitet de audit, subordonat direct consiliului de administrație, având funcție consultativă.

Art. 63.2 Comitetul de audit este format din 3 membri ai consiliului de administrație, care nu au și nu au avut calitatea de conducător al cooperativei de credit.

Art. 63.3 Comitetul de audit are următoarele atribuții la nivelul cooperativei de credit:
a. încurajarea comunicării dintre membrii consiliului de administrație, conducătorii cooperativei de credit, auditul intern, auditorul financiar și CREDITCOOP Casa Centrală;
b. avizarea statutului auditului intern, a planului de audit și a necesarului de resurse aferente acestei activități;
c. asigurarea relației cu auditorul financiar al cooperativei de credit, precum și cu alte organe de supraveghere și control din afara cooperativei de credit;
d. analiza constatărilor și recomandărilor auditului intern și a planurilor conducerii cooperativei de credit pentru implementarea acestora.

Art. 63.4 Comitetul de audit poate formula recomandări adresate consiliului de administrație privind politica și strategia cooperativei de credit în domeniul controlului intern, auditului intern și auditului financiar, precum și pentru numirea auditorului financiar al cooperativei de credit.

Art. 63.5 Componența, componentele și atribuțiile Comitetului de audit, modul de raportare către consiliul de administrație, precum și periodicitatea întrunirilor, acestuia sunt stabilite prin reglementări speciale elaborate de CREDITCOOP Casa Centrală.

6. Alte probleme ce cad în competența Adunării generale.

În cazul în care Adunarea generală nu va avea loc din lipsă de cvorum, se va ține în data de 11.03.2005 la aceeași oră și în același loc.

Președinte - Stana Ioan

(com. 84/Ag. Criș)

SC ELECTRICA Banat SA - SDFEE Arad

electrica s.a.

INFORMEAZĂ TOȚI CLIENȚII, CONSUMATORI DE ENERGIE ELECTRICĂ: mari, mici și casnici, că ÎNCEPÂND CU DATA DE 23.02.2005, ÎNCEPE O CAMPANIE AMPLĂ DE DECONECTARE A RĂU-PLATNICILOR.

Facem pe această cale un apel către toți clienții cu facturi în sold să se prezinte până la data menționată, pentru plata restanțelor, pentru a evita deconectarea și plata taxelor de deconectare - reconectare în valoare de 900.000 lei pentru deconectare din firidă și 1.200.000 lei pentru deconectare de la rețea.

Vă mulțumim pentru înțelegere și sperăm în continuare într-o bună colaborare.

Director, ing. Crișan Eugen

(COM./02.2005)

R.A. APĂ CANAL ARAD

CU SEDIUL ÎN ARAD, STR. SABIN DRĂGOI, NR. 2-4

REGIA AUTONOMĂ APĂ-CANAL ARAD RAAC 1896

ADUCE LA CUNOȘTINȚA ABONAȚILOR din localitățile Vladimirescu, Horia și Mândruloc, că în perioada 22.02.2005 - 25.02.2005, se vor încheia noile contracte de furnizare a serviciilor de apă-canal cu abonații astfel:

1. **Casierie R.A.A.C. Vladimirescu, în perioada 22.02.2005 - 25.02.2005;**
2. **Localitatea Horia, în clădirea fostei Primării în data de 23.02.2005;**
3. **Localitatea Mândruloc, în clădirea Căminului Cultural, în data de 24.02.2005.**

Abonații, persoane fizice sunt rugați să aibă asupra lor copie după actul de proprietate al imobilului (contract de vânzare-cumpărare, extras C.F. sau certificat de moștenitor) și copie după actul de identitate.
Abonații, persoane juridice (agenți economici și asociații de locatari/proprietari) sunt rugați să aibă asupra lor copie după codul fiscal și ștampila.
În situația în care abonații nu încheie contractul de furnizare, R.A.A.C. Arad își rezervă dreptul de a sista furnizarea serviciilor.

Director general, ing. Bănățean Gheorghe

(COM./02.2005)

SANPAOLO IMI BANK ROMANIA
SANPAOLO
24 de puncte operative în România
Oferă o gamă completă de servicii bancare pentru clientela română şi cea italiană prezentă în România
Arad, B-dul. Revoluţiei, Nr.88
Tel: 280.503, 280.547

ADEVĂRUL
Cotidian independent Arad

ASTRA
ASTRA VAGOANE CĂLĂTORI
Singurul producător de confort din domeniu
Str. Petru Rareş 1-3
Tel: 233.651 Fax: 258.168
e-mail: astra.calatori@astrac.rdsar.ro

Anul XVII, nr. 4448 | 16 pagini | LUNI, 21 FEBRUARIE 2005 | 6.000 lei
adevarul@arad.ro; adv.pub@arad.ro | http://adevarul.arad.ro
Publicaţie auditată de BRAT | Tiraj mediu zilnic vândut: 27 845

Manipularea vieţii românilor

D. Zăvoianu

Revoluţia care a adus schimbările radicale din România după 1989 a produs şi schimbări de opinie, mod de exprimare şi chiar de cuvinte. Terminologia şi expresiile folosite în fraze, mai ales în cuvântările oficiale, dar nu numai, au fost caracterizate şi cuprinse în ceea ce au numit „limbaj de lemn". De fapt, nu s-a făcut decât să se înlocuiască un anumit limbaj cu altul, cuprinzând expresii noi, care au început să fie folosite în exces, de cele mai multe ori, de parveniţii politici şi de preţioşii elitişti. Astfel, în vorbirea de fiecare zi am început să întâlnim cuvântul „manipulat", ajuns să fie folosit într-un slogan - expresia nouă a lozincii - „cu televizorul aţi manipulat poporul". Este însă drept că verbul „a manipula" exprimă în cel mai precis şi mai concis grad înţelesul sintagmei „a duce cu zăhărelul" de anumite persoane, de anumite forţe pe care nu le înţelegem şi care ne guvernează viaţa, încât au ajuns să fie fetişizate şi să ne înstrăineze de propria noastră esenţă şi valoare. Nu mai ştim cine ne guvernează existenţa, lucruri pe care le înţelegeam sunt de neînţeles, de neexplicat încât am devenit nu credincioşi, ci mistici, ajunşi să credem în tot felul de semne, de profeţii, de minuni, lucruri ce ne aruncă cu mulţi ani în urmă, când existenţa noastră se desfăşura într-o normalitate gregară.

Numai aşa se explică de ce pe plan naţional cădem pradă şi ne lăsăm conduşi de cuvinte mincinoase, ratând la fiecare patru ani să ne asigurăm cât de cât o existenţă fără griji. Acest lucru s-a petrecut cu noi şi la votul care ni s-a cerut anul trecut, când ne-am ales guvernanţii. Am reuşit să dăm cu piciorul stabilităţii, progresului, siguranţei abia încropite a zilei de mâine, pentru promisiuni nereale, mai mult, nefundamentate de tipul poveştilor despre câinii cu covrigi în coadă şi cârnaţii pe garduri.

(Continuare în pagina 6)

Raid fulger în municipiu

Pe urmele micilor contravenienţi stradali...

Cerşetorii s-au supărat că au fost „deranjaţi" de jandarmi

Cerşetori, comercianţi stradali fără acte, motociclişti care nu respectă legea, elevi indisciplinaţi... Aceştia au fost câţiva dintre contravenienţii amendaţi sau avertizaţi de jandarmii de la Gruparea Mobilă Arad din cadrul U.M. de Jandarmi Timişoara, în timpul unei acţiuni ce s-a desfăşurat la sfârşitul săptămânii. O echipă de jandarmi, condusă de mr. Nicolae Slev - comandantul Grupării Mobile de jandarmi Arad, a străbătut oraşul pe urmele celor care încalcă legea...

„Oile rătăcite" prin... baruri

Prima descindere a jandarmilor a fost în Clubul Malibu, de pe strada Nicolae Bălcescu. Aici au fost găsiţi mai mulţi elevi de la liceele din zonă: Ioan Slavici, Economic şi Agricol. La o masă se aflau patru fete. Toate stăteau în faţa unui suc, iar una dintre ele fuma. Când i-a văzut pe jandarmi, s-a speriat puţin şi a scăpat ţigara în scrumieră. Mr. Slev s-a legitimat întrebându-le la ce licee studiază şi de ce nu sunt la ore. Două dintre acestea, de la liceul Economic, au crezut că îl pot păcăli, venind cu o explicaţie infantilă: **„Ştiţi, profesoara cu care trebuia să facem ore s-a îmbolnăvit şi ne-am cerut toată clasa şi de la următoarele două ore şi profesoarele ne-au lăsat..."**

Nadia Bodran
Foto: Ştefan Matyaş

(Continuare în pagina 5)

În ziarul nostru de mâine

În exclusivitate, un interviu cu Adrian Năstase, preşedintele PSD

Tabletă

Eugen Simion

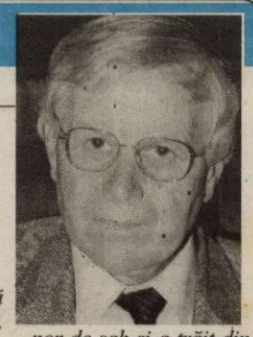

Virgil Tănase. Schiţă de portret

Dintre scriitorii români instalaţi (citeşte: dintre cei care au ales exilul) la Paris în ultimele trei-patru decenii, Dumitru Ţepeneag şi Virgil Tănase mi se par cei mai bine integraţi, nu în cultura franceză, ci în spiritul ei. Aceasta vrea să spună sincronizarea rapidă cu o problematică existenţială şi literară specifică, voinţa de a depăşi complexele „meteculuí" venit din Est şi căzut în lumea intelectuală a Parisului (vastă, agitată şi necruţătoare), în fine, înseamnă şi talent, inclusiv talentul de a înţelege legile pieţei care acţionează în cultură. D. Ţepeneag s-a supărat într-o zi pe comunitatea românească (indiferentă, inertă atunci când francezii i-au refuzat naturalizarea) şi a stat 10-15 ani departe de dramele, nostalgiile şi intrigile din interiorul ghetoului. A devenit, de nu mă înşel, jucător şi antrenor de şah şi a trăit din această meserie puţin obişnuită pentru un scriitor. A ieşit, apoi, din starea de supărare şi a început să-şi scrie romanele în limba franceză. A reuşit să se impună, are un editor devotat (P. O. L.), este tradus în Germania şi Statele Unite, de curând i-a fost dedicat un colocviu în Belgia, cu participare internaţională.

(Continuare în pagina 7)

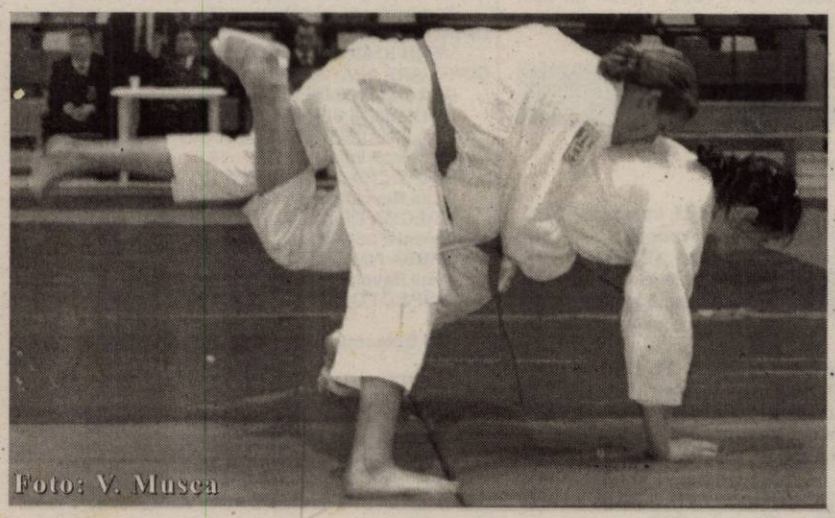

Foto: V. Musca

Şapte medalii pentru arădeni la „naţionalele" de Judo

Pag. 9

Instantanee

Grea este viaţa de parlamentar...

Pag. 5

Angajăm
AGENŢI de PUBLICITATE
Informaţii telefon 280.904.

ABONEAZĂ-TE la ADEVĂRUL
PENTRU CA TU SĂ FII BINE INFORMAT!
Abonamente se pot face atât la factorii poştali, cât şi la oficiile poştale din fiecare localitate.
Preţul abonamentului este de 90.000 lei

Au mai rămas 4 zile până la deschiderea
GEM Center
Singurul complex comercial din ARAD
(3710088)

OFERIM SPRE ÎNCHIRIERE
- SPAŢII COMERCIALE AMENAJATE - 15 euro/mp
- SPAŢII PRODUCŢIE + BIROURI - 3 euro/mp
Tel. 338.244
0721.269.703

Meditația zilei

Succesul nu este un fruct care cade singur din pomul vieții în palma omului.

(Seneca)

Calendar

Luni, 21 februarie

Astăzi, Soarele răsare la ora 7 și 6 minute și apune la ora 17 și 52 de minute. Au trecut 51 de zile din acest an. Au mai rămas 314 zile până în 2006.

Praznicul zilei: Biserica ortodoxă: Cuv. Timotei, Sf. Eustațiu, episcopul Antiochiei; **Biserica greco-catolică:** Cuv. Timotei și Eustațiu, ep. Antiochiei; **Biserica romano-catolică:** Petru Damian.

Meteo

Vremea se va încălzi ușor. Cerul va fi noros și local vor cădea precipitații predominant sub formă de ploaie. Vântul va sufla slab la moderat din sector sudic, cu intensificări temporare.

Temp. max.: 3 la 6°C
Temp. min.: -1 la 2°C.

Piața de mașini

După mult timp, arădenii au avut parte de o vreme încurajatoare pentru o plimbare prin piața de mașini. Precipitațiile au stat, temperatura a fost pozitivă, astfel că „târgul" de la marginea municipiului a fost aproape plin, ieri dimineață. Oferta a fost ca de obicei bogată...

BMW 320 (2000) - 13.700 Eu, VW Sharan (2001) - 14.600 Eu, Audi A6 (1999) - 14300 Eu, Mercedes E Klasse (2002) - 25.600 Eu, Fiat Albea (2004) - 8500 Eu, Peugeot Combo (1999) - 4.100 Eu, Opel Astra Combi (2001) - 8.800 Eu, Hyundai Galloper TDI (2000) -10500 Eu, Ford Probe (1995) - 4.950 Eu, Citroen ZX (1996) - 3.800 Eu, Dodge Caravan (1994) - 8000 Eu, Jeep Toyota Land Cruiser (2001) - 17.900 Eu, Nissan Terano 2 (1997) - 13900 Eu, Mercedes Cobra (1983) - 3.300 Eu, WV Passat (1997) - 8.000 Eu, Ford Mondeo (2001) - 10.200 Eu, Daewoo Nubira (2000) - 5.500 Eu, BMW 524 (1990) - 4.650 Eu, Citroen BX (1987) - 900 Eu, Pontiac Bonneville SE (1994) - 5500 Eu, Daewo Cielo (1996) - 4.150 Eu, Dacia Berlină (2000) - 2.000 Eu, Lada (1983) - 32 milioane de lei, Ford Sierra (1983) - 1.600 Eu, Opel Corsa (1994) - 4.000 Eu, Volvo (1986) - 1.800 Eu, Peugeot (2001) - 7.300 Eu, Camion Mercedes (1990) - 10.300 Eu, Ford KA (1999) - 4.500 Eu, Daewoo Espero (1996) - 3.700 Eu, Mitsubishi Pajero (1986) - 4800 EU, BMW 530 (1999) - 15.300 Eu, Audi A6 Quatro (1996) - 7.000 Eu, VW Golf (2001) - 9.000 Eu, Micro-bus Isuzu (1986) - 2.200 Eu.

Dacă doriți să studiați și alte oferte de autovehicule, de acum o puteți face și pe internet, la adresa: **www.piataautoarad.ro.**

C. M.

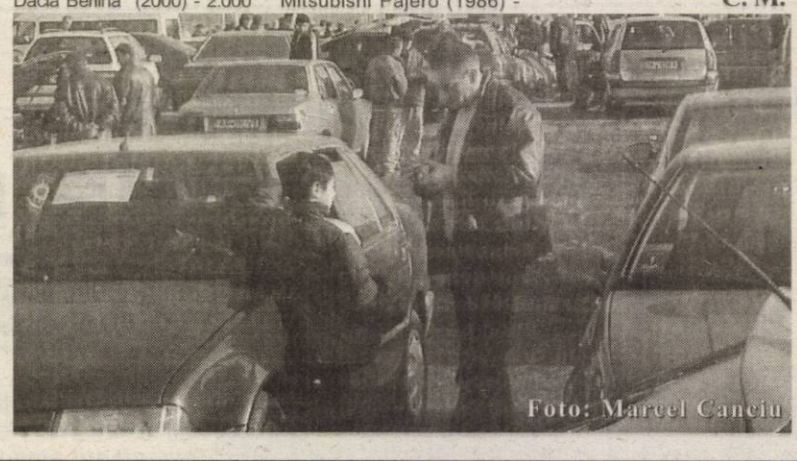

CUR$UL VALUTAR

VALORI ÎNREGISTRATE LA SFÂRȘITUL SĂPTĂMÂNII TRECUTE

Denumirea valutei	BNR	BCR		BRD		SAN PAOLO IMI BANK		Banca Transilvania		Banca Românească		Banca Romexterra		Alpha Bank	
		C	V	C	V	C	V	C	V	C	V	C	V	C	V
Euro	36133	36200	38000	35750	37050	35000	37020	36500	38400	35850	37520	35900	37100	35950	38050
Dolar S.U.A.	27700	27700	29500	27270	28440	26500	28460	27750	29450	27385	28661	27340	28420	27400	29150
Forint	149	141	162	141	155	135	155	156	156	-	-	146	154	-	-

Utilitare

PIEȚE, TÂRGURI

Astăzi este zi de piață la Curtici, Nădlac, Bocsig, Gurahonț, Moneasa, Pilu, Vladimirescu. Tot astăzi se organizează târg săptămânal la Gurahonț și Bârzava.

Mâine, marți, este zi de piață la Sebiș, Almaș, Apateu, Semlac, Sântana, Șilindia, Vârfurile.

PRIMĂRIA MUNICIPIULUI

Program de relații cu publicul (camera 5) luni-vineri între orele 8-20. Tel. 284.744, tel. centrală 281.850.

FARMACII DE SERVICIU

● Farmacia **REMEDIUM** Arad, B-dul Revoluției nr. 52-54. Program luni-vineri: 7,30-20,00; sâmbătă 8,00-14,00. Telefon 233.195. Eliberează medicamente compensate și gratuite.

● Farmacia **„OMNIAFARM"**, Calea Aurel Vlaicu, Bl. Z28, cu program zilnic de la orele 8,00-22,00. Telefon 271.724. Eliberează rețete gratuite și compensate.

● Farmacia **MELISSA** - medicamente alopate și homeopate. Onorăm și rețete gratuite și compensate. Tel. 219.588, Micălaca, str. Abrud nr. 80, bl. 219. Orar: luni-vineri 8-20, sâmbăta 9-16.

● **Spitalul Clinic Județean Arad** are un nou număr de telefon: 0357407200

URGENȚE STOMATOLOGICE

● Urgențe stomatologice în sistem privat. B-dul Revoluției nr. 62, zilnic 8-12; 14-20, sâmbătă 9-12. Telefon: 256665.

● Cabinetul de pe str. Crișan (în spate la Gionelli) are program non-stop. Telefon: 253794.

UROLOGIE

● Cabinet urologie (în clădirea Policlinicii Municipale). Program zilnic, inclusiv sâmbăta, între orele 9-12, telefon 213036.

OFTALMOLOGIE

● Cabinet Dr. Turlea Magdalena, medic primar oftalmolog, oferă consultații oftalmologice, prescriere și prelucrare computerizată de ochelari, lentile de contact, ochelari de soare etc. Str. Miron Costin, bl. 9 (lângă „Casa Albă"), tel. 253.523.

DISPENSAR VETERINAR

● Dispensarul veterinar din Aradul Nou efectuează zilnic, orele 8-16 (sâmbăta 8-12 și duminica) examen trichineloscopic, vaccinări antirabice și sterilizări câini-pisici, însămânțări artificiale. Telefon 287.298.

● Dispensarul veterinar din Curtici: examen trichineloscopic, vaccinări, tratamente, consultații, la toate speciile de animale. Telefon 464.145.

ÎNTRERUPERI DE CURENT

Luni, 21 febr.: 9-14: Calea A. Vlaicu Bl. P6, C1, C2; **10-13**: str. Poetului - p.; Jiului, Agricultorilor

Marți, 22 febr.: 9-14: Calea Iuliu Maniu nr. 55-79 (impar.)

În județ: 9-15: Sederhat - p.

CITIRE APOMETRE

Luni, 21 febr.: Egalității, Doinei, Războieni, Răzvan, Orient, Gara Poștei, Orion, Satelit, Cometei, Timotei Cipariu, Privighetorii, Rozelor, Cocorilor, Pelinul, Griviței fără soț, Gh. Doja fără soț, Eftimie Murgu, Cpt. Ignat, Dorobanților, Badea Cârțan, N. Alexici, Mucius Scaevola, Preparandiei, Meținanu, Românului, Piața Catedralei, Acad. Teologică, M. Eminescu, Simion Balint, Aron Cotruș, Revoluției fără soț, Blajului, Sabin Drăgoi, Bolintineanu, Traian Mosoiu, Alecu Russo, Carol Davila

ADMINISTRAȚIA FINANȚELOR PUBLICE

Administrația Finanțelor Publice a municipiului Arad: Asistență contribuabili - telefon 280.633, 280.733, int. 198 (persoane fizice) și 118 (persoane juridice) int. 166 (relații publice) între orele 9,00-17,00. Informații suplimentare la www.finantearad.ro

TELEFOANE DE URGENȚĂ

APEL UNIC DE URGENȚĂ: 112
POMPIERI 981; 251.212
AMBULANȚĂ ARAD - 961 sau 251.313
POLIȚIE: 955
Numărul de centrală telefonică al I. J. P. (Inspectoratul Județean de Poliție) Arad: 207.100
S. C. DISTRIGAZ-NORD S. A. TÂRGU MUREȘ
Sucursala de Distribuție a Gazelor Naturale Arad, Dispeceratul permanent tel: 218.928; 256.928
VERIFICARE METROLOGICĂ ȘI REPARAȚII CONTOARE APĂ: 255.274; 0723-343.976
DERANJAMENTE CURENT ELECTRIC 235.991
INFORMAȚII CFR 231.777
S. C. SALUBRITATE S. A. ARAD
Dispecerat între orele 7,00 - 19,00, tel.: 280.873
PROTECȚIA CONSUMATORULUI
B-dul Revoluției, nr. 50. Telefon: 257049
DIRECȚIA DE SĂNĂTATE PUBLICĂ - serviciul de permanență: 254.438
GARDA FINANCIARĂ
B-dul Revoluției nr. 79, telefon: 280971
INSPECTORATUL TERITORIAL DE MUNCĂ ARAD
Str. Episcopiei nr. 11-13, tel.: 211762, 211862, 257251
AGENȚIA JUDEȚEANĂ PENTRU OCUPAREA FORȚEI DE MUNCĂ
Str. Călugăreni nr. 1A, tel.: 211.791, 281.998
POLIȚIA DE FRONTIERĂ: tel.: 959
CORPUL GARDIENILOR PUBLICI: tel.: 280.557

Comenzi taxi

- **ALFA PLUS** 949; 349.349
- **TAXI ALFA** 945; 22.88.88; 25.25.26; 0723-200.301; 0745-50.60.70
- **TAXI ARAD** 244.244; 274.444; 0722-755.440
- **DIESEL ȘTAR** 212.222; 0722-361.011; 0745-645.645
- **FAVORIT** 280.000; 281.111; 0740-083.333; 0724-409.992
- **EUROPA** 275.555; 0723-677.555; 0744-828.163
- **VALI DIESEL** 280.705; 280.100
- **MIRCO MILI** 230.530; 230.730; 0740-152.828; 0723-062.366
- **DELMAR** 229.220
- **TAXI VERBIȚĂ** 944; 0726.336.969; 0741.200.300;

Asociația Crescătorilor de Porumbei, Păsări de Curte și Animale de Blană Arad organizează

EXPO 2005

în perioada 25, 26 și 27 februarie a.c., manifestare care va avea loc la Casa Sindicatelor Arad. Toți cei interesați pot admira sau achiziționa exemplare-campion de o rară frumusețe.

POLARIS M HOLDING
M. Eminescu, Nr. 5
Tel. 0257.219.300 www.polaris.ro
Fax.: 0257.368.677 office@polaris.ro

www.polaris.ro
Împreună pentru un oraș curat!

Rețeta zilei

Cârnați de porc cu sos picant

Ai nevoie de: 2 cârnați, 50 ml ulei, 3 linguri unt, 1 lingură făină, 1 ceașcă zeamă de carne, 1 lingură oțet, 1 lingură muștar, 100 g ciuperci din conservă scurse de zeamă, piper, sare, câteva foi de dafin.

Cum procedezi: Tai cârnații în bucăți mai mari și-i pui la prăjit în ulei încins. Separat, într-o crăticioară faci sosul. Prăjești făina cu o lingură unt. Amesteci zeama de carne cu oțetul, foile de dafin, muștarul, stingi cu acest amestec și lași să dea în clocot. Tai ciupercile felii, le înăbuși în unt și le adaugi în sosul pregătit. Adaugi și untul proaspăt rămas, piper și sare după gust și la urmă bucățelele rumenite de cârnați. Dacă nu îi mănânci imediat, îi păstrezi calzi în cuptorul încălzit sau pui vasul într-un alt vas cu apă fiartă.

ADEVĂRUL
Cotidian independent Arad
Editor: S.C. ADEVĂRUL Arad S.R.L.
COD FISCAL R 1681938 ● COD SICOMEX 19.604 ● CERTIFICAT J 02/1886 / 31 X 1991 ● COD SIRUES 020956601 ● ISSN 1220 - 7489

Consiliul de administrație: președinte - **MIRCEA DORGOȘAN**, telefon 281802, 280625; **vicepreședinte - MIRCEA CONTRAȘ**, telefon 280854; **membri: LIZICA MIHUȚ**, telefon 280070, **ȘTEFAN TABUIA**, telefon 280854, **MIRCEA ȚIȘCĂ**, telefon 280904.

Colegiul de redacție: ȘTEFAN TABUIA (redactor-șef), telefon **280854**; **MARCEL CANCIU** (șef secție foto), telefon **281701**; **ALEXANDRU CHEBELEU** (șef secție sport), telefon **281701**; **GABRIELA GROZA** (secretar general de redacție), telefon **280854**; **VASILE FILIP** (șef secție cultură-învățământ-tineret), telefon **280003**; **IOAN IERCAN** (șef secție politică), telefon **280943**; **TRISTAN MIHUȚA** (șef secție probleme sociale - investigații), telefon **281855**; **DORU SAVA** (șef secție economic), telefon **281738**; **NICOLAE OPREAN** (șef secție actualități), telefon **280003**; **MIRCEA ȚIȘCĂ** (șef secție publicitate), telefon **280904**; **NICU COJOCARU** (șef secție difuzare), telefon **280318**; **MIRCEA CONTRAȘ** (vicepreședinte al consiliului de administrație), telefon **280854**; **MIRCEA DORGOȘAN** (președinte al Consiliului de administrație), telefon **281802, 280625.**

Redacția și administrația: 310130 Arad, Bd. Revoluției nr. 81. Telefoane: SECRETARIAT - 281802, fax 280655, 280625; ADMINISTRAȚIE - CONTABILITATE - 281797; MICA PUBLICITATE - 210775; MAREA PUBLICITATE - 280904; CLUBUL PRESEI - 280989.

Tiparul executat la S.C. MEDIAGRAF S.A. ARAD, str. Feleacului F.N., telefon 250902, fax 250920

Adresa Internet http://adevarul.arad.ro

CINEMATOGRAFE **DACIA:** Blade-Trinity (SUA): orele 11,00, 13,30, 16,00, 18,30, 21,00.

Horoscop

Luni, 21 februarie 2005

Berbec (21.03-20.04). Stresul și oboseala vă pot crea unele probleme, așa că ar fi bine să vă rezervați cât mai mult timp pentru odihnă.

Taur (21.04-20.05). Sunteți preocupați tot mai mult de aspectul dvs. fizic. Ar fi bine să începeți o cură de slăbire.

Gemeni (21.05-20.06). Dimineața va fi propice unei discuții serioase cu șefii, iar seara vă veți dedica activităților de rutină.

Rac (21.06.-22.07). Aveți inspirație și ați putea profita la maximum pentru a vă pune în valoare calitățile.

Leu (23.07-22.08). Vor apărea unele oportunități norocoase pe care ar trebui să le fructificați cât mai repede.

Fecioara (23.08-22.09). Vreți să vă evidențiați cu orice chip la locul de muncă și pentru aceasta vă gândiți să faceți unele compromisuri.

Balanța (23.09-22.10). Dacă doriți să vă programați o întâlnire cu o persoană influentă, trebuie să știți că aveți toate șansele să reușiți.

Scorpion (23.10-21.11). Neînțelegerile cu partenerul vă dezechilibrează și este posibil să căutați consolarea în altă parte.

Săgetător (22.11-21.12). Celibatarii vor fi favorizați astăzi, în special dacă au întâlnit de curând o persoană plină de sex-appeal.

Capricorn (22.12-19.01). Șansele ca lucrurile să intre pe făgașul dorit sunt mari, dar nu trebuie să vă pripiți.

Vărsător (20.01-20.02). Nu vă lăsați fascinați de complimente și încercați să vă consolidați relația existentă.

Pești (21.02-20.03). Sunteți sentimentali și melancolici, dornici de plimbări în aer liber.

HEMOROIZI
Cabinet privat Dr. ONIȚA
Consultații și tratament proctologic complet

Semne de alarmă:
- exteriorizarea hemoroizilor
- sângerarea
- durerea
- mâncărimea anală

Tratamentul:
- Nu necesită internare, anestezie și nici operație în 90% din cazuri
- Rezultate foarte bune
- Tarife reduse

ARAD TIMIȘOARA
www.madestetic.ro Tel. 0740.336.899; 210067 (c.733/2004)

Din reducerea cheltuielilor de personal

Primăria își modernizează birourile

Puțini sunt arădenii care nu știu că de ceva vreme în Primărie e totul întors pe dos. Cei care au de rezolvat treburi prin Primărie, dar și angajații instituției, sunt nevoiți să circule printr-un adevărat șantier. Asta pentru că aproape toate birourile sunt în renovare. Schele improvizate, scule și materiale de construcție, meșteri, dar și multă mizerie, e imaginea pe care o văd zi de zi atât funcționarii cât și cetățenii. Oamenii sunt și dezorientați, deoarece unele servicii au fost mutate.

Dacă acum acțiunea de modernizare a Primăriei îi enervează pe arădeni, altfel vor sta lucrurile când lucrările vor fi gata. **„Trebuie să facem ordine în Primărie, pentru ca oamenii să aibă un acces mai ușor la funcționari, iar aceștia să lucreze mai ușor cu cetățenii. Spațiile sunt reamenajate, serviciile de relații cu publicul sunt mutate la un loc. Va fi amplasat un sistem de urmărire video a funcționarilor de aici. De asemenea, pentru toți angajații Primăriei va fi montat un sistem de urmărire cu cartelă"**, spune primarul Gheorghe Falcă.

Mulți arădeni se întreabă de unde are Primăria bani pentru lucrările de modernizare a interiorului, când ar fi alte priorități? **„Am redus cheltuielile de personal pe acest an cu circa 20 de miliarde de lei. Acești bani sunt folosiți pentru modernizarea birourilor"**, spune primarul.

Așadar, angajații Primăriei vor lucra în condiții îmbunătățite, dar au fost privați de câteva sporuri. **Suma de reprezentare** (pentru asigurarea unei ținute decente) a fost redusă aproape la jumătate. La fel **premiile** acordate în cursul anului. Cât despre **sumele acordate pentru hrană** (care se cifrau în 2005 la 7,5 miliarde de lei), acestea nu mai există.

G. Knap

De azi, **Radio 21 invadează Aradul pe 99,8 FM**

Începând de astăzi, 21 februarie a.c., RADIO 21 va începe să transmită zilnic pentru arădeni, pe lângă programele centrale, și o serie de emisiuni cu caracter local. Astfel, pe cunoscuta frecvență de 99,8 FM, de luni până vineri, între orele 10,00 și 13,00, MIHAI MAN va realiza emisiunea NUMBER 1 HIT RADIO, iar de vineri până duminică, între orele 19,00 și 22,00, SORIN DRACHE va fi „ on air" cu...MUZICA TA PE 99,8 FM.

Nu în ultimul rând, CIPRIAN BOIȚIU va aduce arădenilor câteva calupuri de știri locale, la orele 8,00; 12,00 și 16,00.

N. O.

Cronica măruntă

● Polițiștii de frontieră de la Punctul de Trecere Turnu au depistat un cetățean român care încerca să treacă granița cu un pașaport „împrumutat". **Dumitru M.**, în vârstă de 27 de ani, a procedat astfel pentru că a fost returnat din Spania în cursul acestui an și avea dreptul de folosință a pașaportului suspendat pentru o perioadă determinată. Conform declarațiilor, el dorea să ajungă din nou în Spania pentru a munci „la negru". Polițiștii de frontieră i-au întocmit acte premergătoare pentru săvârșirea infracțiunilor de fals și uz de fals privind identitatea și tentativă de trecere ilegală a frontierei de stat.

● Tot mai mulți conducători auto sunt nemulțumiți de starea deplorabilă a carosabilului de pe strada Mihai Eminescu. În urmă gerului și a zăpezii căzute în această iarnă, asfaltul a fost afectat, formându-se nenumărate gropi. Nici pietonii nu sunt cu nimic mai privilegiați. Ba, dimpotrivă. Ei trebuie să ocolească mașinile parcate pe trotuar și, totodată, să fie atenți și la gropile pline ochi cu apă.

● Dacă până în urmă cu câteva zile problemele majore ale pietonilor din Arad erau zăpada și gheața, acum ei se confruntă cu apa care bălțește pe trotuare sau pe șosele. Așa stând lucrurile, dacă se încumetă să iasă la o plimbare prin oraș, arădenii trebuie să știe că se expun riscului de a se întoarce acasă cu hainele pătate de apa mizerabilă de pe trotuare și șosele.

ATLAS PAK

- timp redus de distribuire 1-3 zile (funcție de zonă).

- acoperire națională peste 50 de agenții în toate județele țării.

- SIMPLU de expediat

POSTA ATLASSIB CURIER RAPID

cel mai scurt drum de la usa TA, la cea a destinatarului

În baza unui apel telefonic, trimiterile postale pot fi preluate si de la domiciliu

(c. 3/2004)

INFORMATII, la tel.08010100100 sau la 0257/252727 0257/251871, 0257/270562, 0257/256595

Vârfurile

Zăpada - curățată de beneficiarii Legii 416

În comuna Vârfurile, de prevederile Legii 416/2001 (legea venitului minim garantat) beneficiază 127 de persoane. Lunar, oamenii primesc de la Primărie un ajutor financiar, în schimbul căruia ei trebuie să muncească, în folosul comunității, un anumit număr de ore. Acum, iarna, muncile pe care le efectuează sunt în principal curățarea de zăpadă a trotuarelor și drumurilor, săpatul și întreținerea șanțurilor. **„Un accent mai mare am pus pe curățarea drumurilor din satele Poiana și Avram Iancu. Aici sunt câțiva bolnavi care trebuie să facă dializă, și de aceea avem mare grijă ca drumul să fie practicabil, ca ambulanța să poată ajunge la ei fără probleme"**, spune viceprimarul comunei, Nicolae Petrișor.

„Chiar dacă Primăria are nevoie de forță de muncă pentru întreținerea comunei, nu e de acord să încurajeze nemunca. Oamenii primesc o anumită sumă de bani, opt sute de mii, un milion, chiar mai mult, pentru câteva ore de lucru, și astea nu în fiecare zi, și le convine să nu-și mai găsească un loc de muncă unde să meargă zi de zi. Trebuie să verificăm din nou toate dosarele la legea 416, că nu avem bani de aruncat în vânt", mai spune viceprimarul.

Voicu Sida

Trafic cu țigări în valoare de o jumătate de miliard

● „Proprietarul" - amendat cu 200 de milioane de lei

În cadrul unei acțiuni specifice, desfășurată pe drumul Nădlac-Arad, polițiștii de frontieră din cadrul Sectorului Nădlac au oprit un autotursim Dacia, carosat, înmatriculat pe raza județului Arad. Acționând în baza unei informații, polițiștii de frontieră au controlat amănunțit autoturismul. Astfel, au găsit în compartimentul de marfă al mașinii 33 de baxuri din carton, ce conțineau 16.250 de pachete de țigări Memphis și Ronson, în valoare totală de 585 de milioane de lei. Marfa aparținea lui **E. T.**, în vârstă de 58 de ani, domiciliat pe raza județului Arad. Acesta urma îndeaproape autoturismul Dacia, la volanul unui Volkswagen.

În timpul cercetărilor, **E. T.** a declarat că a achiziționat țigările de la diverse persoane din localitatea Nădlac, urmând ca acestea să fie valorificate pe piața neagră din Arad.

„Întreaga cantitate de țigări a fost confiscată de comisarii Gărzii Financiare Arad, iar cel în cauză a fost sancționat contravențional cu o amendă de 200 de milioane de lei", ne-a declarat subcomisarul de poliție **Ion Mareș** - purtător de cuvânt al Inspectoratului Județean al Poliției de Frontieră Arad.

Nadia Bodran

Accidentele de muncă trebuie anunțate

Conducerea Casei Județene de Pensii Arad atenționează angajatorii asupra obligației, pe care o au, de a declara „de îndată" accidentele de muncă la instituția mai sus amintită. Anunțarea acestui gen de evenimente, cărora le pot cădea victimă angajații din mai multe domenii de activitate, se poate face la CJP Arad, la serviciul accidente de muncă și boli profesionale, camera 13, zilnic, între orele 8,00 - 12,00. **„Vrem să atragem atenția celor în cauză că nerespectarea prevederilor legale, respectiv omiterea anunțării accidentelor de muncă este sancționată cu amendă de la două, la cinci milioane de lei"**, aflăm de la **Marius Monția**, directorul Casei Județene de Pensii Arad.

A. H.

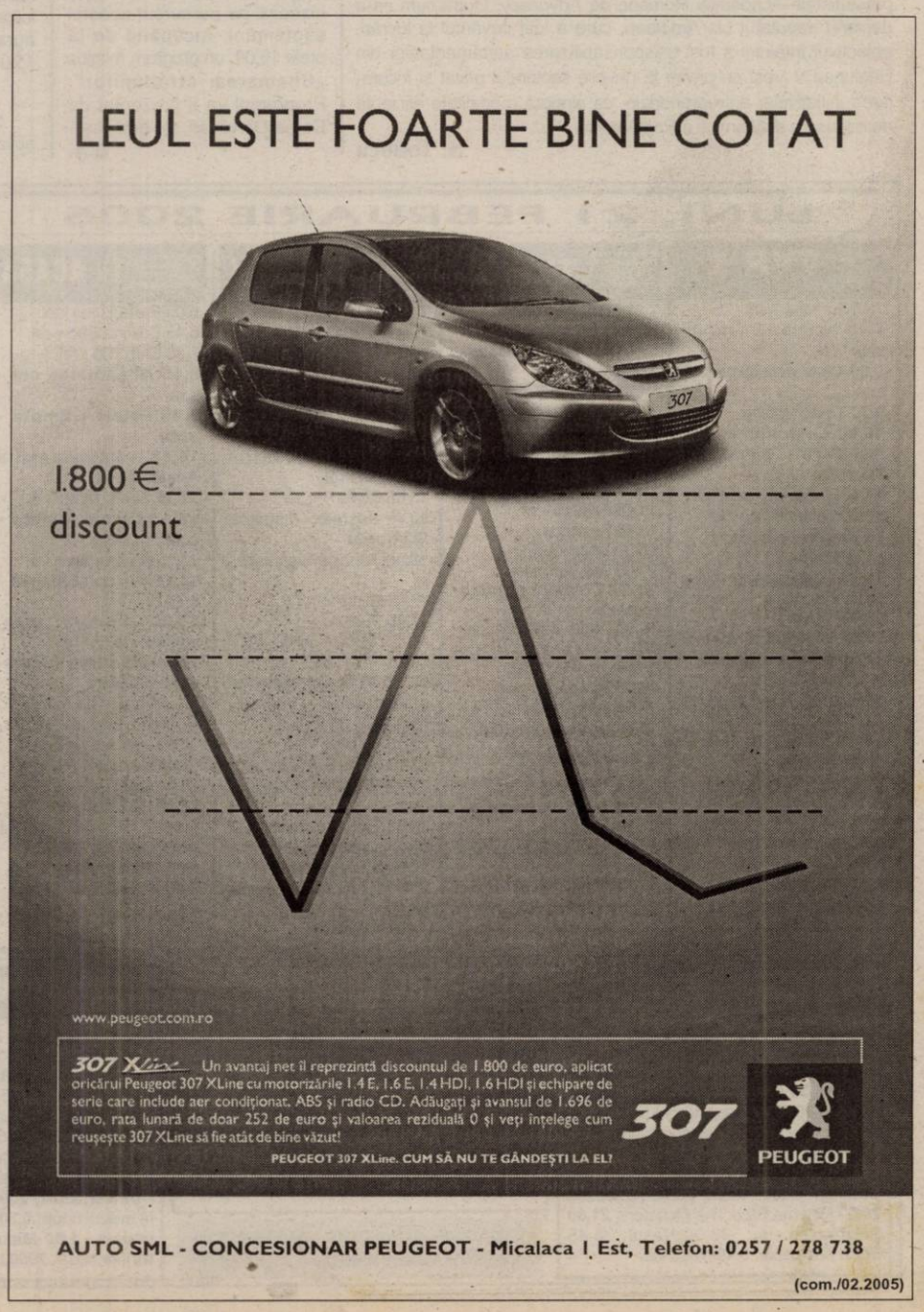

După aproape un secol de funcționare

Prima reparație capitală la orga Bisericii Minoriților

Biserica Parohiei Romano-Catolice, construită de Ordinul Minoriților în primii ani ai secolului trecut, fascinează, la serviciile divine oficiate aici, printr-un element de civilizație sonoră, am numit orga. Ea impresionează ascultătorul prin sunetul pregnant, peremptoriu, ca și prin diafane, angelice acorduri. Există în Arad și altele asemenea, care, însă, nu beneficiază în aceeași măsură de elementul spațiu, ca aici. Și pentru că nimic nu scapă de colții lui Cronos, a venit vremea reparației.

Orga a fost construită în anul 1912, la Budapesta, de Rieger Otto, cu numărul de opus 1726. Un instrument asemănător posedă Filarmonica din Târgu Mureș iar al treilea existent la noi în țară se afla la Satu Mare, până a fost și distrus în timpul războiului. În Transilvania și Banat se întâlnesc frecvent origi purtând mărcile Wegenstein sau Dangl, acesta fiind cunoscut și ca fabricant de armonii.

Din examinarea unui cunoscător se pare că orga a fost construită pentru o sală de spectacole și nu pentru biserică, lucru dedus din compoziția registrelor. Este o orgă romantică de tip pneumatic, are circa 2400 de tuburi, 40 de registre sonore, plus registrele de cuplare și două combinații libere de registre, utile pentru concerte. Orgă măricică, spun cunoscătorii. Înainte de reparație funcționa cu un sfert din capacitate. Instrumentul poate fi considerat drept unicat, deoarece țevile din fațadă ale principalului sunt, în general, din zinc, pe când la aceasta sunt din stanțiu.

Aici au cântat o serie de personalități ale vieții muzicale arădene: pater Karacsony, pater Mezei, profesorul Antoniu Cilling (unul dintre fondatorii școlii de muzică arădene), Iosif Berki, dar și invitați Michel Robert, organistul de la Notre Dame din Versailles sau profesorul de la Academia de Muzică din Varșovia Andrej Chorosinski, care a prezentat în două zile consecutiv, recitaluri cu program diferit.

Restaurarea va fi efectuată de Papp Zoltan de la S.C. Panship SRL din Odorheiu Secuiesc. Orga se demontează și se transportă la atelier. Costul reparației nu se poate stabili decât în momentul demontării, în orice caz ea se situează între 15000-20000 de euro.

Lucrările se estimează a se finaliza în jurul datei de 15 august și orga va fi consacrată în cadrul unui serviciu pontifical, săvârșindu-se o slujbă specială, în același timp, cu caracter de concert. Un moment pe care îl așteptăm, o reparație ce poate asigura încă un secol de funcționare optimă.

Dana Todor

Poliția de frontieră

Acțiune sub acoperire

Polițiștii de frontieră au desfășurat o acțiune de depistare a firmelor de turism care efectuează transporturi în Spațiul Schengen nerespectând prevederile legale. Astfel, s-au infiltrat printre pasagerii unui autocar ce aparținea unei firme de transport din București și efectua curse pe relația România-Germania. Polițiștii de frontieră au constatat că **Ionela C.**, în vârstă de 37 de ani, aflată și ea în mijlocul de transport, a împrumutat, cu sute de euro, turiștii ce nu dețineau suficientă valută, pentru a îndeplini condițiile legale de ieșire din țară. Astfel, 21 de pasageri, din cei 54 aflați în autocar, au primit sume între 300 și 700 de euro, în total 6.850 de euro.

„Ca urmare a acestui fapt, polițiștii de frontieră au luat măsura nepermiterii ieșirii din țară a persoanelor, acestea neîndeplinind condițiile legale prevăzute, în vigoare, fiind îndrumate către localitățile de domiciliu", ne-a informat subcomisarul de poliție **Ion Mareș** - purtătorul de cuvânt al Inspectoratului Județean al Poliției de Frontieră Arad.

Reprezentanții serviciului de Control și Investigații Fiscale au ridicat suma de 6.850 de euro, urmând ca aceasta să fie confiscată, fiind transformată în venit pentru bugetul de stat.

Nadia Bodran

Tragerea Loto Loto 6/49: 46, 21, 39, 2, 2[illegible], 30
Noroc: 2 2 3 1 6 3

PRM protestează împotriva impozitului pe terenurile agricole

„PRM respinge categoric introducerea impozitului pe terenurile agricole. Proiectul d-lui ministru de Finanțe, Ionuț Popescu, este iresponsabil și injust. Țăranul român trebuie sprijinit, încurajat, nu eliminat. Pentru ca fermierii români să dețină o pondere semnificativă în cadrul Uniunii Europene, statul român trebuie să le acorde sistematic asistență financiară, logistică și informațională", se arată într-un Comunicat al Biroului de presă al PRM Arad. „Dl. Popescu afirma cu acută iresponsabilitate că, în urma acestei decizii, țăranii care au în proprietate suprafețe mici de teren îl vor vinde și astfel se va rezolva problema fărâmițării exploatațiilor agricole. Pe scurt, Ionuț Popescu nu dă nici o șansă agricultorilor săraci, îi elimină pur și simplu. În mod evident, soluția ministrului de Finanțe se apropie periculos de mult de „rezolvările" naziste". În opinia PRM Arad, și acest impozit face parte din categoria celor provocate de introducerea cotei unice de impozitare, de 16%.

Simion Todoca

Piața HOBBY

• Păsări mici: Papagal Peruș standard: 250.000 de lei, papagal Penant - 110 Eu, Micul Alexandru: 110 Eu, Canar - 1,4 milioane de lei, papagal Nimfa: 480.000 de lei, papagal Rozelă: 1,4 milioane de lei, zebre australiene: 350.000 de lei/perechea, papagal capră - galben: un milion și 100 de lei, Marele Alexandru - 120 Eu, papagal cântător: 560.000 lei, papagal Peruș normal: 150.000 de lei.

Pești acvariu: sifo: 10.000-15.000 lei/buc, cărășei 50.000 lei/buc, conconius 10.000-15.000 lei/buc, tetrazona 10.000 lei/buc, melci acvariu 10.000 lei/buc, gupi: 15.000-20.000 lei/buc, plante de acvariu: 20.000-80.000 lei/ buc, pește algelofil: 600.000 lei/buc, macropodus: 20.000 lei/pereche, molinezia: 20.000 lei/pereche, nigro: 5.000 lei/buc, caras auratus: 100.000 lei/buc, Scalari: 15.000/buc, plati: 20.000/pereche.

Hrană pentru animale

Tubiflex (hană pentru pești de acvariu): 15.000 de lei/porție, puri-

Foto: V. Mușca

ci de baltă vii: 3.000/po[illegible], purici de baltă uscați: 7[illegible]0 de lei/pachet, mâncare c[illegible]binată pentru papagali: 1[illegible]0 lei/pungă, semințe mei: 2[illegible]00/kg., ovăz: 15.000/kg, semin[illegible]ânepă: 10.000 de lei/200 g, [illegible]ițe in: 15.000 de lei /500 g.

Unelte și accesorii pentru pescuit

Băț simplu 200.000-300.000 lei, plumb 5.000-40.000 lei, plută pentru știucă 35.000 lei, scăriță pentru nylon: 10.000 lei. Mulinete: 200.000-650.000 lei, mulinete performante: 80 de euro, juvelnic: 90.000-100.000 lei, cârlige: 2.000-3.000 lei/buc, fir nylon: 20.000-40.000/rolă, momeală porumb 35.000-70.000/borcan, cutie din plastic pentru cârlige 40.000 lei, muște artificiale 10.000 lei/buc, râme roșii sau negre: 20.000 lei/porție, cucoț: 15.000 lei/porție.

C. M.

Umaniștii arădeni s-au instruit la Timișoara

O delegație de 21 de membri ai PUR Arad, în frunte cu deputatul Lia Ardelean, a participat la întâlnirea regională de la Timișoara. Lucrările au fost conduse de către Ministrul Economiei și Comerțului, Codruț Șereș, directorul Agenției Naționale a IMM-urilor și cooperației, Bogdan Dumitrache și Radu Nicosevici, președintele Academiei Române de Advocacy. După cum ne-a declarat deputatul Lia Ardelean, care a luat cuvântul la lucrări, obiectivul întâlnirii a fost „responsabilizarea parlamentarilor din Regiunea V Vest cu privire la nevoile sectorului privat și încurajarea inițiativelor antreprenoriale, ca singură modalitate eficientă de relansare economică a României".

S. Todoca

Invitație la evanghelie

Biserica Creștină Adventistă **„Salem"**, de pe str,. Augustin Doinaș nr.36, organizează pe parcursul acestei săptămâni, începând de la orele 19,00, un program religios **„Chemarea străbunilor"**. Programul va fi prezentat de Cornel Dărvășan, din București.

D.A.

LUNI, 21 FEBRUARIE 2005

TVR 1

7,00 Jurnalul TVR
7,45 Agenția 2 fără un sfert
9,20 Cinci minute de cultură
9,30 Teleshopping
10,00 La poliție sau la mănăstire? - comed., Fr., '03, p.IV.
11,40 Tezaur folcloric -rel.
12,30 Teleenciclopedia
13,30 Desene animate
14,00 Jurnalul TVR
14,30 Teleshopping
15,00 Pro patria
15,30 Kronika
16,55 Sănătate pentru toți
17,25 Viața cu Bonnie - s.
18,00 Portul miracolelor - s.
19,00 Jurnalul TVR * Sport * Meteo
20,00 Focurile Anatoliei.
21,10 Ochiul magic
22,10 Liviu Ciulei-scenograf
23,15 Jurnalul TVR
23,45 Nocturne
0,40 Norocosul - thriller, SUA, '96

TVR 2

7,00 Miracole - rel.
8,00 Teleshopping
8,30 Minorități sub trei dictaturi-rel.
9,00 Poștă bună!-rel.
9,30 Întoarcerea în Paradis - s.
10,30 D'ale lui Mitică-rel.*
11,30 Cinci minute de cultură
11,45 Pasiuni - s.
12,45 Farmece - s.
13,30 Teleshopping
14,00 Des. animate
14,30 Colegiul ciudățeniilor - s.
15,00 Împreună în Europa
16,00 Zona de conflict
16,45 Jurnalul TVR
17,00 Teleaudiența
17,55 Vorbiți corect
18,00 Universul culturii
18,30 Știri regionale
19,00 Fotbal în sală
20,30 Eroii - doc.
21,00 Neuitatele personaje
21,30 Jurnalul TVR
22,00 Jurnalul Euronews pt. România
22,15 Talentatul domn Ripley - thriller, SUA, '99
0,35 Districtul - s.

PRO TV

7,00 Știrile Pro TV * Ce se întâmplă doctore?
9,10 Omul care aduce cartea
9,15 Tânăr și neliniștit - s.,rel.
10,15 Apropo TV - rel.
11,00 Benjamin, recrut fără voie - rel.
13,00 Știrile Pro TV
13,45 Secrete - dragoste, SUA, 1991
16,00 Tânăr și neliniștit - s.
17,00 Știrile Pro TV
17,45 Teo
19,00 Știrile PRO TV * Sport * Vremea
20,15 Pruncul, petrolul și ardelenii - comed., România, '81
22,15 La bloc - s.
23,00 Știrile Pro TV
23,45 Dinastia Campionilor
23,50 Ele spionează - s.
0,45 Icstrim tivi
1,15 Știrile Pro Tv
2,15 Profeții despre trecut-rel.
3,15 ProVest-rel.

TV ACASĂ

6,00 Profilul unui idol
6,45 Cristina Show-rel.
7,30 Club 700 - rel.
8,15 Al șaptelea cer - s.rel.
9,00 Fetele Gilmore - s.,rel.
10,15 Extravaganta Anastasia - s. rel.
11,30 Șapte femei - s.
12,15 Numai iubirea - s.,rel.
13,15 Răzbunarea - s.
14,15 Pisica sălbatică - s. (AP)
15,30 Iubirea mea, păcatul - s.
16,30 Pădurea blestemată - s. (AP)
17,20 Rețeta de Acasă
17,30 Povești adevărate
17,55 Vremea de Acasă
18,00 Gitanas - s. (AP)
20,00 Rubi - s. (AP)
22,00 De 3 x femeie
0,00 Extravaganta Anastasia - s. (AP)
1,00 Răzbunarea - f. rel.
2,00 Povești adevărate - rel.
2,30 De 3 x femeie - rel.

HBO

8,00 Red Hot Chili Peppers Live at Slane Castle
8,55 Eroul orașului - dramă, '02
10,40 Tom și Huck - av., '95
12,15 Vedete la Hollywood. Brad Pitt
12,40 Anja după Victor - dragoste, Danemarca, '03
14,10 Micuțul Bell 2 - av. Olanda, '02
16,05 Cavalerii Shaolin - acț., 2003 (AP)
18,00 Kangaroo Jack - av. 2003
19,30 Pe platourile de filmare
20,00 All That Jazz - muzical, '79 (12)
22,00 Păcate de familie - dramă, 2004 (12)
23,30 Scris cu sânge - thriller, 2002 (12)
1,05 Betty îndrăgostită - com. neagră, 2000

PRIMA TV

7,30 Ministar - rel.
7,55 Sport cu Floren-tina
8,30 Ed - s.rel.
9,30 În gura presei - rel.
10,00 7 zile - retrospectiva știrilor sport, meteo - rel.
10,30 Benny Hill
11,00 Concurs interactiv
12,00 Sue Thomas - s.
13,00 Observator
13,45 Folclorul contraatacă
16,00 Observator
16,25-16,30 Știri TVA
16,35-16,45 Observator
16,45 Vivere - A trăi cu pasiune -s.
17,45 9595 - Te învață ce să faci
18,55 Meteo
19,00 Observator
19,56 Publicitate
20,00 Sport * Meteo
20,15 Tinerii pistolari 2 - acț., SUA, 1990
22,15 Marius Tucă Show-rel.
23,15 Observator
0,00 În gura presei
0,30 Comedia animalelor
1,00 Concurs interactiv
2,00 Observator - rel.

ANTENA 1-TV ARAD

6,30 În gura presei - rel.
7,00 Observator
8,00 Canalul de știri
9,30 În gura presei - rel.
10,00 7 zile - retrospectiva știrilor sport, meteo - rel.
10,30 Benny Hill
11,00 Concurs interactiv
12,00 Sue Thomas - s.
13,00 Observator
13,45 Folclorul contraatacă
16,00 Observator
16,25-16,30 Știri TVA
16,35-16,45 Observator
16,45 Vivere - A trăi cu pasiune -s.
17,45 9595 - Te învață ce să faci
18,55 Meteo
19,00 Observator
19,56 Publicitate
20,00 Sport * Meteo
20,15 Tinerii pistolari 2 - acț., SUA, 1990
22,15 Marius Tucă Show-rel.
23,15 Observator
0,00 În gura presei
0,30 Comedia animalelor
1,00 Concurs interactiv
2,00 Observator - rel.

TVR CULTURAL

9,30 Jurnal de modă
10,35 De la Super-man la Spiderman - doc.
12,00 Mari pictori - doc.
12,30 Black Beauty - s., rel.
13,00 Concert
14,30 Legende ale automobilismului - doc.
15,00 Identități
15,30 Seri muzicale - rel.
16,25 Ducesa din Duke Street - s.
17,25 Limba engleză
17,50 Pier Paolo Passolini - doc.
18,50 Jurnal cultural
19,00 Marí pictori-doc.
19,30 Black Beauty - s.
20,00 Nu te mai prosti! - s.
20,30 Dilemele istoriei
21,25 Simbolica
21,45 Jurnal cultural
22,00 Medeea - f. 1969
23,50 Concert

B1 TV

7,00 Viața dimineața; 10,00 Euromaxx-rel.; 11,00 Euroblitz-Azi și mâine-doc.; 11,30 Caleidoscop japonez; 11,50 Calendar ecumenic; 12,00 Știri; 12,30 Teleshopping; 13,00 Cinema Blitz-rel.; 13,50 Jet Set.; 14,00 Teleshopping; 14,30 Best of Jet Set - rel.; 15,00 Teleshopping; 15,30 Euromaxx - doc.; 16,00 Mars fortat; **17,00 Înapoi în Kansas** - s.rel.; **18,00 Tru Calling** - s.rel.; 19,00 Știrile naționale; 20,00 Cinema Blitz- The Munsters; **21,00 Peștitoarea - s.**; 22,00 Nașul; 23,45 Ediția de noapte; 0,45 Nașul-rel.

TV SPORT

9,00 Știri sportivi - din oră în oră; 9,30 Total Rugby; 10,03 Hochei. Cinala camp. național-rel.; 12,16 Handbal feminin. Cupa Cupelor: CS Rapid CFR București - Havelsean Ankara; 14,30 Fitness feminin. Camp. național.rel.; 15,05 Schi alpin, snowboard, schi freestyle- Cupa Mondială; 16,30 Fotbal. Primera Division-rel.; 18,30 Știri din lumea sportului; 18,45 Turneul de iamă- Poli Timișoara; 20,30 Știri din lume sportului; 21,00 Fotbal. Liga Campionilor; 23,30 Știri; 0,00 Turneul de iamă- Poli Timișoara

Redacția Adevărul nu își asumă răspunderea pentru modificările ulterioare intervenite în programele TV

NATIONAL TV

7,00 Programul de știri N24; 10,00 Album Național-rel.; 12,30 Documente; 13,30 Teleshopping; 14,30 Națiune la televiziune-rel.; **16,00 Rebeca - s.rel.; 17,00 Rebeca** - s.; 18,45 Sport la Național TV; 19,00 24 de ore; 19,30 Sport la Național TV; 19,45 Țara lu' Papură Vouă; 20,00 Taxi Driver; 21,00 Miezul problemei; **22,00 Micul Frankenstein - thriller, SUA, 2000;** 0,00 Naționalul la miezul nopții; **0,30 Cronici paranormale-s.; 1,00 Micul Frankenstein - thriller, SUA, 2000,rel.**

REALITATEA

7,00 Realitatea de la 07; 8,45 Ziarul Realității; 10,00 Realitatea de la 10; 10,45 Ziarul Realității; 11,15 Arhitectonic; 12,00 Realitatea de la 12; 12,45 Ziarul Realității; 13,15 În spatele imaginii; 14,00 Realitatea de la 14; 15,15 Realitatea medicală; 16,00 Realitatea de la 16; 17,15 Audiența în direct; 18,00 Realitatea de la 18; 19,00 Realitatea zilei; 20,15 100%; 21,00 Realitatea de la 21; 21,45 Fillere; 22,00 Realitatea de la 22; 22,15 Zece și un sfert; 23,00 Realitatea de la 23; 23,15 Vorba lu' Dinescu; 0,00 Realitatea de la 00

PRO CINEMA

6,00 Apropo TV; **9,00 Puterea pietrei magice - s.**; 9,40 Teleshopping; 9,55 Apropo de... filme; **10,00 Moartea joacă murdar - rel.**; 11,55 Apropo de ... mediabiz; 12,00 Redescoperirea lumii-rel.; 12,55 Apropo de... vedete; **13,00 Visuri americane-rel.**; 13,55 Apropo de... muzică; 14,00 Redescoperirea lumii-doc.; 14,55 Apropo de... cinema; 15,00 Călătorii-rel.; 15,55 Apropo ... de time-out; 16,00 Teleshopping; **16,10 Viața la Casa Albă** - s. (AP); 16,55 Apropo de... filme; **17,00 Complotul doctorului Fu Manchu** - com., SUA, '80 (AP); **19,00 X-Men** - s.; 19,55 ProMotor; **20,00 Seinfeld** - s.(AP); **21,00 Cheers** - s. (AP); **22,00 Ultimele zile disco** - comed., SUA, '98 (16); 0,25 ProMotor-rel

Ra fulger în municipiu

Pe urmele micilor contravenienți stradali

(Urmare din pagina 1)

Cât despre fumat, minora prinsă cu țigara în gură le-a spus jandarmilor că nu și-a achiziționat țigările din localul în care se afla: **„Mama știe că fumez și îmi cumpără țigări, că știu că nu este voie să se vândă minorilor. Este legea aia că îi amendează pe cei care vând țigări minorilor...”**, mai adaugă liceana. Jandarmii urmează să ia legătura cu conducerile liceelor, pentru a le informa despre „oile rătăcite”.

Cu motocicleta printre...pietoni

Cu motorul, în trombă, pe... trotuar

Ne îndreptăm spre Piața Mihai Viteazul, unde după cum se știe, cerșetorii sunt la ei acasă. Zeci de milogi încurcă circulația zilnic, unii chiar te agasează. Nici nu ajungem bine, că jandarmii „deranjează” o femeie infirmă, care stătea la intrarea în piața cu flori. **Rodica Istvan (65 ani)**, din Timișoara, s-a arătat foarte iritată de faptul că organele de ordine publică au îndrăznit să îi strice „afacerea”: **„Nu numai eu sunt aici! Mai sunt și alții... Mergeți și la alții! Stau aici de dimineață și câștig foarte puțin. Am doar o pensie de 500 de mii de lei”**, se plânge aceasta. Nu a reușit însă să-i impresioneze pe jandarmi, care i-au întocmit proces verbal și i-au recomandat să părăsească zona. Un vânzător stradal care comercializa bilete pentru tombolă s-a trezit vorbind, luându-i apărarea femeii. Drept pentru care a fost controlat și acesta de actele pentru ocuparea domeniului public. **„Nu știu dacă le am, că abia astăzi am început să lucrez...” „Vă luăm datele și ne vom interesa la Primărie dacă aveți autorizație, iar dacă nu aveți, vă vom trimite un proces verbal de contravenție!”**, i-a răspuns scurt **mr. Nicolae Slev.**

Mergem spre una dintre intrările în piață. Dintr-o dată ne iese în față un bărbat care circula cu motocicleta pe trotuar. Ce ghinion, să taie tocmai calea Jandarmilor!... **„Numai acuma am intrat pe stradă!”**, încearcă **Nicolae Vasile Moisa**, din Zădăreni, să se scuze. I s-a explicat că nu are voie să circule cu motocicleta pe trotuar pentru că ar putea să accidenteze pietonii. Drept învățătură de minte, s-a ales cu un proces-verbal.

Mașina jandarmeriei a străbătut municipiul în căutarea contravenienților

Hoți sub acoperire de... cerșetori

Și cerșetorii din fața de la Billa au fost alungați de jandarmi... la propriu. Când au văzut mașina Jandarmeriei, aceștia au luat-o la sănătoasa. Nici nu am reușit să-i vedem... decât de la distanță. Căpitanul Grupării Mobile de Jandarmi Arad a ținut să atragă atenția arădenilor cu privire la cerșetorii din fața de la Billa, care sunt... „sub acoperire”. Mai explicit, aceștia se prefac că cerșesc, însă dacă nu ești atent îți umblă la buzunare, sau dacă îți uiți mașina deschisă, au grijă să te lase fără bunurile aflate înăuntru.

Raidul organizat de jandarmi a continuat până spre seară, orașul fiind curățat de cerșetori (chiar și pentru numai o zi) și alți contravenienți, aplicându-se sancțiuni în valoare de zeci de milioane de lei.

Foto: Ștefan Matyaș

Alcoolul l-a doborât... în fața mașinii

La prima vedere un grav accident de circulație, incidentul petrecut sâmbătă după-amiaza, la intersecția Bulevardului Revoluției cu strada 30 Decembrie, a fost mai degrabă pățania unui bărbat ametit de aburii alcoolului. **Iosif Levai,** de 43 de ani, din localitatea Zimandu Nou a căzut de pe bicicleta cu motor, cu care se deplasa pe trei cărări, exact în fața unei mașini. Șoferița s-a jurat că nu l-a atins pe bărbat; lucru confirmat și de agentul principal Goileanu, care nu a constatat nici o urmă pe capota autovehiculului. În urma căzăturii, Levai s-a lovit destul de rău la cap, necesitând internarea la Spitalul Județean din Arad.

C. Mnerie

Lecția de vineri

Foștii „permanenți” ai PSD Arad au primit o lovitură serioasă, cu multiple semnificații. Ei, Coloman Edeleni, Rodica Borza et co., au fost obligați să priceapă că mai mult s-au vrut ei înșiși reîntorși în fruntea organizațiilor județeană și municipală, decât i-au vrut ceilalți. Ca o paranteză, dar una plină de conținut și de semnificații, Rodica Borza, cu cele 19 voturi primite, a fost repudiată până și de gruparea dumneaei, pe care credea că poate conta. Ce ne spune acest scor? Ne spune că nu doar grupările adverse din organizație, nu doar Bucureștiul dorea, încă din 2003, îndepărtarea Rodicăi Borza de Dorel Popa și nucleul conducerii PSD din acel moment, ci și oameni pe care doamna Borza credea că-i sunt fideli și o prețuiesc au vrut-o plecată din „pole position”.

*Revenind la întreaga „grupare Popa”, ziua de vineri le-a mai servit o lecție, pe care fie n-au cunoscut-o, deși mă îndoiesc, fie au fost atât de naivi încât s-o ignore, crezând într-o șansă pe care doar ei o vedeau posibilă. E vorba de miza pe care au pus-o pe **statut**. Dacă erau mai realiști, ar fi realizat că statutul funcționează ori ba, după cum cere „capriciul” și interesul conducerii. În cazul de față, statutul n-a funcționat pentru că Bucureștiul s-a lepădat de trioul Popa-Borza-Edeleni imediat după alegerile locale - și ar fi făcut-o chiar mai devreme, spuneau voci din organizația județeană, dacă nu ar fi existat speranța că Dorel Popa va menține Primăria Aradului în „portofoliul” PSD. Cum însă Dorel Popa a fost învins foarte clar, Bucureștiul i-a tăiat cordonul ombilical și l-a îndepărtat de la sân, l-a abandonat. Cum să-i mai fi dat gir, cum să mizeze acum pe acest trio și pe puținii lor susținători? Era imposibil.*

Întâlnirea de vineri, una de „lucru”, cum se spune, a mai lansat un mesaj pesediștilor arădeni: că Bucureștiul, respectiv Ion Iliescu și Adrian Năstase, mizează pe Dimitrie Muscă. Nu sunt singulari în această preferință, pentru că, așa cum s-a văzut, Dimitrie Muscă a fost, de departe, și preferatul majorității celor 213 pesediști prezenți la întâlnire. Acest semnal bipolar este în măsură să ne spună că Dimitrie Muscă va fi și președintele ales de viitoarea Conferință județeană a PSD. Doar refuzul său ar putea oferi un alt președinte în fruntea PSD Arad, dar și atunci cuvântul lui Dimitrie Muscă va conta, va decide, va da semnalul cine va fi președintele. A refuza să accepți această evidență, a visa la cai verzi pe pereți ar fi o probă de imaturitate. De aceea și cred că „gruparea Popa” și „gruparea Avram Crăciun”, care se chinuie să renască din frustrări, sunt sortite să piardă încă de pe acum, fie și numai pentru că nu ele organizează Conferința județeană a PSD.

Altfel, înfrângerea grupului din jurul lui Dorel Popa nu este decât efectul nesăbuinței și al cinismului cu care au condus organizația județeană. Au fost total lipsiți de tact cu majoritatea pesediștilor vechi, fondatori ai PSD Arad, i-au înlăturat și au crezut că o organizație cu zeci de mii de membri se poate baza pe capriciile, pe voluntarismul câtorva inși. Au crezut că ei și doar ei sunt organizația. Cât de mult au greșit se vede acum, când n-au pe cine să conteze. Lecția servită „trioului” ar fi bine să folosească și viitoarei conduceri a PSD Arad. Partidul nu începe și nu se va sfârși doar cu cei care vor primi girul de a conduce. Partidul sunt toți, până la ultimul membru de partid. Și acel „ultim” merită a fi respectat.

Tristan Mihuța

Accente Accente

Grea este viața de parlamentar...

Instantanee

250 km pe zi!

Multe probleme are pe cap un parlamentar! Nu, nu-i vorba despre cele doar 3 (!) zile pe săptămână în care lucrează - chit că acum, când guvernul este la început de drum, ar trebui să lucreze 7 din 7! - nu, ci despre cu totul altceva. Respectiv despre **drepturile** care li se cuvin și pentru care sunt gata să se ia de piept cu oricine! Bunăoară, unii senatori găsesc că cele **700 (!)** de **minute gratuite pe care le primesc lunar pentru telefonul mobil sunt prea puține** pentru a acoperi „istovitoarea” grijă cu care ei se ocupă de problemele noastre, ale celor mulți. La fel și cele **23 de milioane** de care beneficiază, tot lunar, pentru închirierea unei locuințe, la care se adaugă și cumpărarea, în perioada imediat următoare, a 137 de noi autoturisme **și nu orice**, ci Loganuri, pentru a le înlocui pe cele vechi.

Vechi, este un fel de a zice, pentru că cele mai multe sunt din anii 2001, 2002 și chiar 2003, motivația fiind că acestea și-au făcut **„norma” de 120.000 de km**. Ce-i drept, că 120.000 de km în 4 ani de zile e ceva, un calcul sumar arătând că senatorii noștri au parcurs astfel, în fiecare an, nici mai mult, nici mai puțin decât 30.000 de km! Adică, 2500 km pe lună, sau luând în calcul cele circa 8-10 zile pe lună în care ei „activează” în județe, înseamnă că **zilnic, alesul nostru a parcurs aproximativ 250 de km!** Măi, să fie, atâta nu face nici un șofer profesionist care trage, vorba aceea, de dimineața până seara de volan!

Dar, te pui cu parlamentarii noștri care mănâncă foc și pară (era să zicem bani și benzină) numai ca să ne împlinească voile. Să te mai miri atunci că arată așa cum arată... De fapt, unii nu prea arată nicicum pentru că nu-i vezi la față cu lunile...

Noul „fir roșu” București-Moscova

Prin 1997 - vă amintiți? - toată presa, și mai ales Puterea de atunci, „celebra” Convenție Democratică, vuiau de „marea” descoperire că între București și Moscova ar exista un „fir scurt” folosit de către Ion Iliescu pe vremea când era președintele României. De fapt, totul a pornit de la o știre apărută într-un obscur ziar rusesc, „Zavtra”, un ziar cu tiraj de nici 10.000 de exemplare, știre care însă a ajuns nu se știe cum la noi (vorbă fie...), unde a provocat un tsunami politic de toată frumusețea, Ion Iliescu fiind pus la zid și făcut în toate felurile pentru că „a îndrăznit” să păstreze un „fir roșu” cu „marele” dușman de la Răsărit, bau-baul capitalismului, Moscova. Nu a contat că însuși președintele Americii ca și cancelarul Germaniei aveau un asemenea „fir scurt” cu Moscova, nu, doar Iliescu conta și lui trebuia să i se ia capul!

Ei, bine, iată că la nici 8 ani diferență, **un alt președinte al României** - este vorba de **Traian Băsescu** - nu numai că preferă pe față Moscova, dacă este să ne luăm după vizita făcută în capitala Rusiei mai acum o săptămână, înainte de vizita pe care urmează să o facă curând în Statele Unite, dar, mai mult, Traian Băsescu vorbește fără reținer despre **relațiile** - auziți, ce „grozăvie”! - **„amicale” dintre el și Putin!** Și, ca tacâmul să fie complet, Traian Băsescu a mai precizat că cei doi **și-au dat reciproc numărul de pe mobil - așa, ca doi prieteni - pentru a putea vorbi** nestingheriți, oricând! Normal, vor zice unii, - și ca ei și noi -, dar cum se face că **ceea ce pentru Ion Iliescu era nepermis, ba chiar o „trădare” de țară, pentru Traian Băsescu este ceva firesc** - și este firesc, precizăm încă o dată - nestârnind „circul” care a fost stârnit la vremea respectivă?

PUR-ul marchează din nou!

Zilele trecute, Coaliția aflată la Putere a semnat Protocolul de colaborare, deciziile la nivel central urmând de acum înainte să fie luate de către cei patru președinți de partide. Respectiv, de la PNL, de la PD, de la UDMR și de la PUR. Probabil că asemenea protocoale se vor încheia și la județe și comune, lucru absolut necesar pentru ca actuala Alianță să funcționeze ca lumea și să nu calce pe urmele CDR-ului.

Nu analizăm acum acest Protocol, deși unele prevederi din acest document sunt discutabile, precum **interzicerea ieșirii în public a oricărui reprezentant al partidelor din Coaliție fără aprobarea expresă** - și unanimă! - **a celor patru președinți de partide** va fi foarte greu, dacă nu imposibil, de realizat, ceea ce considerăm demn de subliniat fiind modul în care Dan Voiculescu a reușit să marcheze cu acest prilej un nou punct în favoarea partidului său. În ce sens? În sensul că, potrivit celor convenite **în forul central al Alianței fiecare președinte de partid dispune de un vot egal cu al celorlalți indiferent de mărimea partidului sau de rezultatele obținute de către respectivul partid la ultimele alegeri**. Adică, PUR-ul lui Dan Voiculescu devine astfel egal în luarea deciziilor centrale cu PNL-ul sau PD-ul!

Nu contează că în vreme ce PUR-ul „a făcut” doar 6% la alegerile locale, iar în Parlament a intrat pe ușa din dos datorită bunăvoinței și interesului de moment al PSD, PNL-ul și PD-ul au realizat scoruri de 5-6 ori mai mari, în final, deci în forul central al Alianței, toți sunt egali. Adică, toți sunt o apă și un pământ! Pentru ce nu s-a aplicat și aici precum și în ale situații, ca de pildă atribuirea funcțiilor din Guvern, a celebrului algoritm, respectiv a rezultatelor din alegeri este un mister. Un mister sau o nouă și inteligentă mutare a lui Dan Voiculescu, care, iată, **a știut să folosească și să exploateze la maximum** - în favoarea sa - pentru a câta oară? - o situație specială.

Mircea Dorgoșan

La PSD Arad apele nu s-au liniștit

Întrucât presa nu a avut acces la lucrările Consiliului Județean lărgit al PSD Arad, care s-au desfășurat la sfârșitul săptămânii trecute, la Palatul Cultural, unde a participat președintele PSD Adrian Năstase, am considerat că este interesant să aflăm de la câțiva participanți opiniile lor față de hotărârile luate și modul de desfășurare a întâlnirii.

Amintim faptul că după ce a ascultat mai multe păreri ale ambelor părți din PSD Arad, președintele Adrian Năstase a hotărât constituirea unui comitet condus de Dimitrie Muscă, care va pregăti alegerile pentru Conferința Județeană. Din acest comitet fac parte cinci primari, un viceprimar și șase membri din municipiu: Florin Remețan, Dorel Căprar, Ioan Cuzman, Constantin Buzatu, Cosmin Pereteatcu și fostul președinte al PSD, Dorel Popa, dar care se află în SUA.

„Președintele Adrian Năstase a luat o decizie înțeleaptă"

Dimitrie Muscă, președinte interimar al PSD Arad: **„Scopul întrunirii a fost ca președintele Adrian Năstase să-și poată forma o părere foarte clară despre ceea ce se întâmplă la Arad. Privitor la decizia luată, eu nu aș avea curajul să pun la îndoială hotărârile domnului președinte. Acum trebuie să ne pregătim pentru alegerile din organizație. Astăzi sau mâine va avea loc prima ședință a Comitetului de Organizare a Conferinței Județene pentru a pune la punct calendarul alegerilor. Președintele Adrian Năstase a luat o decizie înțeleaptă".**

„Hotărârea luată este una normală"

Dorel Căprar, președinte al Organizației de Tineret a PSD Arad, membru în Comitetul de organizare a Conferinței Județene: **„Consider că dezbaterile au fost constructive datorită faptului că s-au spus lucrurilor pe nume și de către cei din Biroul de coordonare și de cei din Delegația Permanentă. Hotărârea luată este una normală pentru că funcționează doar o lună de zile. Trebuia să se tragă o concluzie în urma discuțiilor de cinci ore".**

„Nu comentez nimic"

Caius Parpală a refuzat oferta președintelui Dimitrie Muscă de a face parte din Comitetul de organizare a Conferinței Județene. De asemenea, Caius Parpală nu a dorit să comenteze în nici un fel hotărârea lui Adrian Năstase.

„S-a ajuns la ceva mai straniu decât Biroul de coordonare"

Avram Crăciun, fost senator și fost președinte al PSD Arad: **„Eu speram că venirea lui Adrian Năstase va îndrepta lucrurile, în sensul că va repune în drepturi structurile alese statutar la Conferința Județeană, deci Delegația Permanentă, Biroul Executiv, Consiliul Județen, care nu au fost desființate. Surprinderea mea a fost că în loc să se repare această greșeală s-a ajuns la ceva mai straniu decât Biroul de coordonare. Un grup care să coordoneze alegerile. Speranța mea de îndreptare este tot mai mică și regret că toate eforturile și străduaniile membrilor de partid rămân vise".** Întrebat dacă crede că vor fi demisii din PSD Arad, Avram Crăciun a spus că **„mulți membri se vor îndrepta spre alte formațiuni politice".** La întrebarea, dacă va demisiona din PSD, Avram Crăciun ne-a declarat: **„Mă mai gândesc dacă mă voi încrie în alt partid".**

„Ceea ce a stabilit Năstase nu poate fi găsit în statut"

Rodica Borza, consilier municipal: **„Din punctul meu de vedere suntem în aceeași situație ca și înaintea întâlnirii cu președintele Adrian Năstase. Nu aș putea să spun despre acest organism** (n.n. Comitetul de organizare a Conferinței Județene), **care a fost stabilit de președintele Năstase, doar că nu poate fi găsit în statut. Prin urmare nu am ce să comentez".** Întrebată dacă va demisiona din PSD, Rodica Borza ne-a spus că deocamdată nu sa gândit la acest lucru.

„Voi susține o conferință de presă"

Edeleni Coloman, consilier municipal: **„Nu am nici un comentariu de făcut până marți când voi organiza o conferință de presă".** Întrebat unde va avea loc, Edeleni Coloman nu ne-a dat un răspuns exact, ci ne-a spus doar că ne va anunța din timp.

***

Din surse demne de încredere, am aflat că este posibil ca o parte din membrii PSD să nu fie de acord cu ceea ce s-a întâmplat la ședința lărgită a Consiliului Județean al PSD și este posibil ca unii dintre membrii importanți ai partidului să-și dea demisia din partid.

Daniel Albu

Gura târgului politic

● Câinele sau pisica?

Adrian Năstase și-a exprimat opinia că într-un partid, în situații de criză, cineva trebuie să-și asume răspunderea pentru „ruperea pisicii".Din acest punct de vedere, a fost contrariat atunci când Dimitrie Muscă i-a spus că dl. Caius Parpală nu prea vrea să facă parte din echipa lui. **„O să-l conving eu să vrea!"**, a punctat Năstase. Rămâne de văzut dacă Parpală va accepta să „rupă pisica", alături de Muscă, la insistențele lui Năstase, sau va prefera să meargă alături de Tăriceanu, pentru a continua operația de „tăiere a cozii câinelui", în stil liberal. De asemenea, rămâne de văzut dacă liberalii nu vor rămâne fără obiectul muncii, pentru că nu prea are rost să mai tai coada unui câine după ce acesta a fost eutanasiat sau împușcat, la dispoziția lui Băsescu...

● America, pe scurt

Adrian Năstase a ținut morțiș ca din echipa lui Muscă, însărcinată cu „ruperea pisicii", să facă parte și Dorel Popa. La remarca pertinentă a unui coleg, că Popa a preferat să viziteze America și nu se știe când se va întoarce, Năstase a punctat din nou : **„Să o viziteze mai scurt de data asta!".** Că vine sau nu vine la timp, nu se știe dacă este de acord cu „ruperea pisicii"...

● PSD a trecut la stilul dance

A început reforma în PSD! Pentru început, desuetul imn al partidului, „Hora Unirii", a fost înlocuit cu o piesă dance de mare succes a formației I-Q: **„Gașca mea nu poate să stea liniștită nici o clipă".** Totuși, se pare că vor fi ceva probleme, pentru că și liberalii s-au gândit la această variantă...

Simion Todoca

Oamenii de afaceri din PD s-au întâlnit la Arad

Biroul organizației oamenilor de afaceri PD, la nivel național, a organizat, la sfârșitul săptămânii trecute în Arad, o întâlnire zonală cu oamenii de afaceri democrați, pentru ai pregăti asupra deciziilor pe care Guvernul României le va întreprinde în perioada imediat următoare. Din partea Executivului a fost prezent, la întrunirea de la Hotel Continental, Ene Dinga, ministrul integrării, alături de care s-au aflat Ilie Cristian, secretar de stat la Agenția Națională de Cadastru și Publicitate Imobiliară, senatorul Marius Marinescu, președintele Organizației oamenilor de afaceri din PD, deputatul Anca Boagiu, prefectul de Harghita și Călin Cătălin Chirită.

În fruntea oficialităților arădene s-au aflat Gheorghe Seculici, președintele CJA și președinte al PD Arad, senatorul Nicolae Iotcu, vicepreședintele CJA Gavril Popescu, primarul Gheorghe Falcă, deputatul Titu Gheorghiof, prefectul Cristian Stragea. Printre invitați i-am remarcat pe primarul Iustin Cionca, deputații Kiraly Andras și Constantin Igaș.

Mediul de afaceri - în atenția Alianței D.A.

La începerea lucrărilor Gheorghe Seculici a spus că mediul de afaceri a constituit o parte importantă a programului cu care Alianța D.A. a câștigat alegerile din toamnă.

Și că, Alianța D.A. a fost aceea care a inițiat reducerea impozitelor pe venit, pe profit și contribuțiile la asigurări sociale, dar **„asta nu înseamnă că se vor reduce încasările la bugetul de stat, ci din contră, credem că oamenii vor fi dispuși să-și plătească obligațiile către stat, în loc să se sustragă. După cum știți, unul din obiectivele noastre majore este stabilitatea mediului de afaceri din România. Dorim să limităm birocrația și, cel mai important, să diminuăm corupția. Nu vom mai permite menținerea structurilor oligarhice existente până acum și vom pedepsi cu asprime orice tendință de apariție a unor astfel de structuri. Reprezentanții noștri nu vor deveni noii privilegiați, ci vor fi garanții legalității, iar președintele Traian Băsescu s-a exprimat foarte tranșant în această chestiune"**, a întărit liderul demo-crat arădean.

Președintele Organizației oamenilor de afaceri din PD, senatorul Marius Marinescu a apreciat că stafful care s-a ocupat de programul de guvernare al Alianței D.A. a ținut cont de propunerile oamenilor de afaceri, respectiv cota unică de impozitare.

La rândul său, primarul Gheorghe Falcă s-a referit la ideiile pe care la are administrația din Arad. Dezvoltarea municipiului Arad, unde există un parteneriat serios cu oamenii de afaceri, modernizarea cartierelor și păstrarea

contractului direct cu cetățeanul. Nu în ultimul rând, Gheorghe Falcă a făcut referire la importanța zonei libere și indistriale, unde își desfășoară activitatea firme din UE și care au oferit locuitori de muncă arădenilor.

Deputatul Anca Boagiu ne-a spus că **„PD dorește un mediu de afaceri stabil, astfel încât oamenii de afaceri să aibă curajul să investească și să creeze locuri de muncă în România."**

Nereguli și neconcordanțe în actuala legislație

Ilie Cristian, secretar de stat la Agenția Națională de Cadastru și Publicitate Imobiliară, a specificat că obiectivul agenției este crearea a unui suport unic, actualizat, la nivel național, pentru evidența cadastrală. Pentru actualizarea acestei evidențe s-a hotărât trecerea Biroului de carte funciară de la Ministerul Justiției la Agenția de Cadastru. **„Am constatat deja neconcordanțe și nereguli în legislația existentă și am început să le analizăm pentru a fi corectate. Pentru început ne-am oprit la taxele mult prea ridicate privind scoaterea acestora din circuitul agricol. Am propus deja, două amendamente. Una pentru Legea 18, din care să fie excluse taxele pentru terenurile aflate în proprietatea statului și a celor care reprezintă un interes strategic pentru administrația publică centrală și locală".**

Garantarea proprietății - o cerință a UE

Al doilea amendament propus de Ilie Cristian este pentru dezvoltarea investițiilor, care vine în ajutorul firmelor din țară și străinătate. **„Firmele vor să aibă siguranța că imobilul sau pământul nu a mai fost vândut de mai multe ori. Un lucru foarte important pentru integrarea României în UE este garantarea proprietății".**

Concluzia la care a ajuns secretarul de stat este că **„există destul de multe probleme pentru garantarea proprietății"**, dar cu ajutorul oamenilor de afaceri și printr-o mai bună legislație acestea vor fi rezolvate.

Principalul șoc al aderării va fi suportat de mediul de afaceri

Ministrul integrării Ene Dinga a vorbit despre agenda guvernamentală, adică ținta pe care guvernul intenționează să o aibă în legătură cu mediul de afaceri și anume modificarea comportamentului economic al mediului de afaceri în urma relaxării fiscale recent declanșată. În opinia ministrului Dinga, **„de la 1 ianuarie 2007, pricipalul șoc al aderării va fi suportat de mediul de afaceri. Mediul de afaceri fiind orice gen de activitate economică lucrativă".**

După 2007, firmele fals competitive vor dispărea

Prin urmare, a spus ministrul integrării **„când presiunea concurențială a Uniunii Europene va conduce la devoalarea acestor competitivități false, firmele autentic competitive nu vor avea costuri prea mari de suportat".** În schimb, vor fi pierderi foarte mari, pentru **firmele care erau fals competitive. Aceasta este un prim șoc pe care economia românească îl va suporta. Al doilea șoc va fi cel legat de economia subterană. Este foarte clar că atât angajamentele pe care noi trebuie să le îndeplinim, ca urmare a negocierilor capitolului de aderare".**

Daniel Albu
Foto: V. Musca

Manipularea vieții românilor

☛ (Urmare din pagina 1)

Este evident că ceea ce am pierdut în urma acestor alegeri nu a fost un „El Dorado", o guvernare perfectă, care să ne mulțumească. Dar a fost o guvernare care, cu toate abuzurile, cu toată corupția de multe ori instituționalizată, ne-a asigurat o anumită stabilitate, a dat șansa valorificării muncii și a creativității personale, a oferit un venit minimal și celor fără nici o șansă, a promovat programe sociale de mare deschidere, a protejat prin lege munca angajaților în fața unor posibile abuzuri ale patronilor și a realizat aducerea în țară a unor imense fonduri de investiții, angajate în special în modernizarea infrastructurii. Pe plan extern a readus România în rândul și la nivelul statelor europene, promovând relații cu marile puteri occidentale, ceea ce a deschis calea împlinirii unor speranțe ca intrarea României în NATO și intrarea noastră sigură în UE.

A fost însă un făcut. Toate aceste rezultate au fost negate. Mai mult, anumite forțe au făcut să ne îndoim de ele, le-au transformat în tot atâtea eșecuri și acțiunea de manipulare a reușit pe deplin. Am realizat ceea ce ni s-a cerut, schimbarea. Tentați de programe generoase, dar fără acoperire, am renunțat la stabilitate și am votat nesiguranța. Pentru că de la începutul acestui an trăim într-o mare necunoscută, în scandaluri artificial provocate, care fac deliciul presei, a comentatorilor de tot felul. Suntem noi creduli, sau forțe mai puternice și mai inspirate ne manipulează, de fapt ne manevrează împotriva propriilor noastre interese?

Am vrut schimbarea pentru că ne-am săturat de corupți și corupție. Am crezut ceea ce ni s-a sugerat, că noul președinte este un garant al luptei împotriva corupției. Am fost teribil de șocați când am aflat că s-a dedat la o mârșăvie ca aceea prin care și-a procurat, după ce a trecut prin vreo trei-patru locații, un apartament de lux în centrul Capitalei, cu o sumă modică. Lucru pe care îl știe oricine că este ilegal, că în cazul respectiv este un fals sub semnătură privată, un abuz din partea lui cât și din partea Administrației fondului imobiliar. Pentru că atunci când beneficiezi ca și chiriaș de un apartament conform Legii 112, trebuie să dai o declarație că nu ai avut sau nu ai înstrăinat un apartament, locuință proprietate personală. După acest fapt grav, mi-e greu să cred că garantul luptei împotriva corupției nu este implicat și în „dispariția" flotei românești, după cum rezultă din acțiunea penală care a fost îndreptată împotriva sa.

De asemenea, cei care ne promiteau o relaxare fiscală, pentru cei mulți, care-și vând forța de muncă, am ajuns să ne amăgim cu cota unică de impozitare de 16%, care-și face simțită prezența la un venit de 15-20 de milioane. Deci majoritatea populației României nu beneficiază de această „relaxare", dar beneficiază de creșterea impozitării indirecte prin creșterea accizelor și prețurilor la combustibil, urmare și la căldură, la energie electrică, gaze, țigări, băuturi alcoolice. Mai mult, s-au introdus noi impozite, unele majorate de zece ori, ca tranzacțiile imobiliare, bancare, bursiere și, culmea, impozitul mărit de zece ori pe dobânzile depunerilor bancare. Acest fapt afectează pe cei mai oropsiți oameni - pensionarii - care cu greu și-au constituit niște depozite pentru zile negre. În plus, pentru micii întreprinzători s-a mărit - atenție! - impozitul pe cifra de afaceri de trei ori, s-au mărit și alte impozite pe terenuri agricole și pe bunuri imobiliare, încât relaxarea fiscală vizează o categorie redusă, bine definită, aceea a marilor patroni. Ciocoimea instalată la Cotroceni și în Piața Victoria își apără oamenii după principiul „Corb la corb nu scoate ochii". De asemenea, pentru binele și siguranța lor, guvernanții vor să schimbe Codul Muncii și să reglementeze pe alte criterii relațiile dintre patroni și angajați, ceea ce ne va arunca într-o epocă întunecată, ce amintește de sclavie, de sclavia muncii angajate.

Să nu mai amintim gafele impardonabile făcute pe plan extern, de la celebra afirmare a „axei București-Londra-Washington" până la rezultatele „remarcabile" ale vizitei președintelui în Rusia, care au exclus, ca neimportante, teme precum „tratatul Ribbentrop-Molotov", sau problema tezaurului.

Toate acestea dovedesc un amatorism periculos sau o rea-credință profesionalizată, care nu mai ține cont de valori, tradiții și racordarea noastră la o civilizație pe care ne-o dorim.

Tabletă

Virgil Tănase. Schiță de portret

(urmare din pagina 1)

În 1990 a venit în țară și a încercat, de atunci, să-și regăsească (sau să-și pregătească) cititorii români. Operație reușită. Are admiratori statornici, are prieteni buni, are dușmani puternici și neabătuți în ura lor sinceră. Într-un cuvânt, are tot ce trebuie. Continuă, în acest timp, să scrie și să publice în Franța și România. Statutul lui mi se pare acela de scriitor român de limbă franceză din clasa avangardei post-suprarealiste. Mai nou (în ciclul **Hotel Europa***) încearcă să împace tehnica onirismului cu realismul post-modern. Formulă viabilă, romanele sunt lizibile, originale, substanțiale.*

Virgil Tănase a avut și are, în continuare, alt traseu existențial și altă formulă epică. Este și el un oniric, din vechea gardă, ca și Șorin Titel. A studiat temeinic literatura franceză, vorbește impecabil limba, este interesat de teatru, montează spectacole bune, are succes cu piesele regizate de el în micile teatre de elită din Paris, în fine, ca să trăiască și să-și întrețină familia, face publicistică în ziarele socialiste din Franța și nu ascunde faptul că este un om de stânga. Ca și D. Țepeneag, de altfel.

L-am cunoscut târziu, la Paris, nu mai știu bine când. Cred că după 1990. Mircea Eliade îmi atrăsese însă atenția cu mult timp înainte asupra lui. Virgil Tănase tocmai plecase din România (1976) și fusese invitat la o emisiune culturală... Mă aflam, din întâmplare, în vizită la Eliade, în apartamentul lui din Montmartre... „Iată un tânăr scriitor român care va face o carieră frumoasă în Franța - mi-a spus Eliade - vorbește bine franceza, are idei, are imaginație, îl voi căuta" - mi-a spus istoricul religiilor, îndată ce am intrat pe ușă, îndemnându-mă să urmărim emisiunea. Am urmărit-o. Tânărul intelectual român se descurca, într-adevăr, bine, vorbea fluent, nu făcea efortul de a imita inimitabilul accent din regiunea pariziană, cum fac de regulă intelectualii români ajunși la Paris (fără să reușească să-l prindă), în fine, Virgil Tănase se exprima normal, avea păreri și le comunica limpede, rațional, într-o manieră elocventă.

Eliade avea dreptate. Am aflat, ulterior, că l-a sprijinit și i-a botezat chiar un copil. Între timp, Virgil Tănase a trecut printr-o experiență conspirativă, inedită pentru un scriitor român. Conspirația i-a adus prieteni, dar, cum era de așteptat, și adversari. Când a ieșit din ea, s-a ocupat de literatură și de regia de teatru. Romanele lui, publicate - o parte - și în românește (ultimul este masivul roman **Zoia***) arată un prozator de factură intelectuală, fin observator al moravurilor lumii actuale, stăpân pe tehnicile epice postmoderne. De la* ***noul roman*** *și de la* ***onirismul*** *nostru a luat câteva procedee pe care le combină inspirat într-o proză esențial analitică, speculativă, dominată de fantasmele omului din societatea cunoașterii și, trebuie să adăugăm, societatea terorismului și a incertitudinii...*

Virgil Tănase este, după gustul meu, unul dintre cei mai importanți prozatori români de azi. Omul pe care l-am cunoscut, repet, în ultimii ani, este cordial, deschis și, lucru rar pentru intelectualii români din Paris, nu-și urăște și nu-și bârfește compatrioții. Face, în continuare, regie de teatru, predă cursuri de specialitate la o instituție de învățământ, organizează dezbateri la ***Centrul Cultural Român*** *din Paris, în fine, scrie. Scrie romane bune, pline de probleme și de idei. Are umor și are o excelentă imaginație a ideilor în prozele sale constituite cu pricepere și minuție, ca niște ceasornice elvețiene.*

Orchestra este foarte bună, acustica sălii, fantastică!

Interviu cu dirijorul elvețian CLAUDE VILLARET

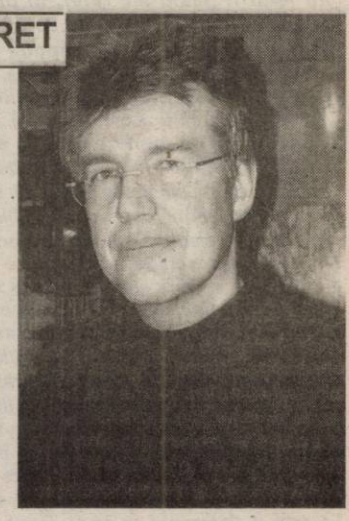

A studiat pian, vioară, canto. A găsit afinități cu dirijatul. A urmat, în Germania, cursuri de management cultural. A fost profesor de pian în Italia, dezvoltând și o carieră solistică, ce merită toată atenția. Pare a se fi oprit mai îndelung asupra dirijatului, postură în care l-au cunoscut și melomanii arădeni.

– Primii pași spre muzică ?

– Am început cu pianul. Dar interesul meu era centrat spre muzica în general și nu către repertoriul pentru pian. De fapt, eu doream să devin compozitor. Dar compoziția presupune mult talent și să intri în competiție cu Beethoven...

– Un vis copilăresc ori...

– Cred că da.

– Cum de v-a tentat dirijatul ?

– Prima lucrare, care m-a convins să mă îndrept către dirijat, a fost atunci când tatăl meu m-a pus să ascult Sărbătoarea Primăverii a lui Strawinsky. Lucrarea aceasta m-a impresionat atât de mult. Îmi plăceau, în copilărie, Ravel, Strawinsky, orice muzică cu excepția aceleia pentru pian.

– V-au obligat să faceți pian?

– Era instrumentul cel mai complex iar când ești mic nu te gândești unde ai putea să ajungi. În cazul meu, la dirijat.

– În Elveția, lucrați cu o orchestră ?

– Cu două, o orchestră de cameră și una simfonică, alcătuită din tineri studenți. Orchestra de cameră este formată din muzicieni profesioniști, de un nivel foarte bun.

– Care este ritmul concertelor ?

– Fiecare program îl cântăm de câte trei ori.

– Câte concerte dirijați pe an?

– Vreo 20. Dar eu lucrez și cu alte ansambluri ca dirijor colaborator. Călătoresc destul de mult.

– Ce ne spuneți despre experiența argentiniană?

– Buenos Aires este un oraș fantastic, cu 12 milioane de locuitori. E un fel de Europă a Americii de Sud. Mulți europeni s-au stabilit acolo. Înainte de al doilea război mondial, mulți germani, care aveau probleme, s-au îndreptat către acele locuri.

– Această experiență a avut și dimensiunea sa muzicală?

– Înainte locuiam în Italia, eram pianist și trăiam din concerte. Pe atunci m-am îndreptat spre Argentina și am prezentat concerte la Cordoba, Tukuman, Mendoza, Buenos Aires, La Plata, San Juan.

– Cum percep ei arta sunetelor?

– N-aș include Argentina într-o opinie generală referitoare la America de Sud. Brazilia e cu totul altceva decât Argentina. Diferit și ca percepție muzicală. Cred că publicul cel mai apropiat ca manifestare de cel european este publicul argentinian.

– Sunteți pentru prima dată în România. Cum ați ajuns la Arad?

– În orchestra de cameră pe care o dirijez am un violonist român care mi-a vorbit despre Arad, despre faptul că orașul are o orchestră simfonică bună. În ianuarie trecut, în Brazilia, la un concert, am întâlnit un alt român, un percuționist excepțional, domnul Ardelean. Vedeți cât e de mică lumea!

– Cum ați găsit orchestra simfonică a Filarmonicii noastre?

– Din punct de vedere profesionist este foarte bună. Acustica sălii este fantastică și sunt sigur că de aceea am avut un concert reușit.

Dana Todor

Uau! 6 luni de avantaje:

4$ abonament lunar în loc de 7$*
360 de minute gratuite**
75 SMS gratuite în primele 3 luni
12$ în puncte de loialitate
5 cenți/minut cu orice număr din România cu o extraopțiune gratuită, timp de 1 an ***
20 de minute gratuite lunar, pe viață ***

Motorola C115 12$

Siemens A57 19$

Alcatel OT332 29$

Nokia 1100 33$

Sony Ericsson T230 39$

Sagem MyC2-2 49$

Nokia 2600 69$

Motorola C650 99$
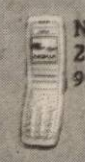
Nokia 2650 99$

Samsung C200 99$

Sony Ericsson T630 125$

Prețurile nu conțin TVA, telefoane în limita stocului disponibil. Detalii în magazine.
*Ofertă valabilă până la 31 martie pentru abonamentele Connex Numere Favorite, Connex Ore Favorite, Connex Standard +25.
**În abonamentul Connex Standard +25 sunt incluse 150 de minute naționale gratuite în primele 6 luni.
***Ofertă valabilă pentru persoanele domiciliate în județele: Arad, Bacău, Bihor, Cluj, Iași, Sibiu, Suceava.

CONNEX®

(COM./02.2005)

Doar un vis

UTA își continuă pregătirea în Croația și asta e bine, pentru că au acolo condiții pe care la noi nu le-ar fi găsit. Mă refer, în primul rând, la terenuri bune, uscate și nu ca la noi, în această perioadă, acoperite cu zăpadă și gheață, pe alocuri. Apoi au cu cine să joace, cu echipe din Slovenia, Bosnia, poate prind și una din Herțegovina, că e acolo, aproape. Iorgulescu are ocazia acum să formeze osatura echipei cu care va aborda returul, în care va trebui, spre liniștea tuturor, să părăsească locul 11 și să tot urce. Până unde? Până unde poate. Abia în campionatul viitor va trebui să ajungă pe primul loc, adică acela care deschide drumul spre „A". Dar până acolo mai e. Deocamdată UTA e în Croația, pe malul Adriaticii, unde vor să-și mai prelungească sejurul și să o mai pună de niște meciuri amicale, că la noi zăpada încă nu s-a topit. Deși stau cu Jiul în același hotel, Iorgulescu nu vrea să joace un meci cu ei și bine face. Aștia în tur ne-au căpăcit cu 3-0 chiar la Arad și în etapa a 4-a din retur mergem la ei. Mergem să-i batem, ca atare nu e bine să-ți dezvălui secretele tocmai adversarului. Cu asta suntem de acord, dar atunci să le facem la Petroșani ce ne-au făcut ei la Arad. Dar, până să-și intre fotbalul în drepturi, am văzut la TV două concursuri de atletism în sală, la Karlsruhe și Birmingham. Lumea atletismului începe să se agite și asta pentru că la începutul lui martie au loc „europenele" de sală de la Madrid, prima mare competiție atletică a anului, cea de a doua va fi la vară, la Helsinki, unde vor avea loc Campionatele Mondiale, la care vor lua parte și atleții arădeni, medaliații olimpici de la Atena, și nu numai ei. Ei bine, plecând de aici, am început să visez. Mi-a revenit în minte obsedanta întrebare pe care i-am tot pus-o prietenului meu, un distins cadru didactic universitar, până ce a ieșit omul la pensie, și anume cine este campionul Aradului la 100 m? Ca să găsesc un răspuns se făcea, în vis bineînțeles, că pe stadionul UTA, singurul funcțional deocamdată, s-au adus niște camioane cu zgură și pista de atletism a devenit funcțională. În felul acesta, la primăvară, când vremea s-o încălzi, vom putea asista la un concurs atletic între licee, în ziua unui meci de fotbal, asta ca să fie lume în tribune. Nu toate probele, evident, doar câteva: 100, 200, 400, 800 m, dintre aruncări sulița și greutatea și săritura în lungime. Nu cred că Inspectoratul Școlar nu ar fi receptiv la o astfel de competiție, mai ales că cele de baschet, handbal sau fotbal există. De asemenea, mă gândesc și că președintele clubului UTA, dl. Sandu Ion, un fost multiplu campion de sprint al României, atât în sală cât și în aer liber, în urmă cu două decenii, pe când concura sub culorile A. S. Constructorul Arad, ar da tot sprijinul unei astfel de inițiative. Am găsi astfel răspuns la întrebarea pe care i-am tot pus-o prietenului meu, care acum, ca tânăr pensionar nu se mai ocupă de pregătirea viitorilor profesori de educație fizică. Ziceam că pe UTA se poate improviza, deocamdată, un concurs, asta până va fi construit un nou stadion, unde, pe lângă meciuri de fotbal, să-i putem vedea concurând și pe marii atleți de la CSM-PAB România. Spun marii, pentru că printre ei sunt campioni europeni, mondiali sau medaliați olimpici. Deocamdată, ei sunt mândria Aradului și ar fi normal să-i vedem evoluând și pe teren propriu, cum se spune.

A fost doar un vis, pentru că trezirea la realitate mi-au produs-o meciurile de baschet de la Polivalentă. Fetele de la BC ICIM nu au mai făcut pasul greșit din etapa trecută și au învins clar formația din Dej, în schimb băieții de la West Petrom nu au mai putut trece de Dinamo, cum au făcut-o în urmă cu 3-4 ani, când au luat campionatul. Deh, vremurile s-au schimbat. Nu mai suntem pe val.

Alex. Chebeleu

Din Medulin (Croația), transmite Leo Sfâra:

Un excelent rezultat de palmares

F.C.M. UTA - N.K. Maribor 1-1 (0-1)

„Bătrâna Doamnă" a obținut, ieri, la Novigrad (100 km de Medulin), un rezultat foarte bun în compania liderului campionatului Sloveniei, N.K. Maribor Branik. A fost 1-1, dar acest scor se poate explica prin faptul că - în mare parte - adversarii arădenilor au folosit rezervele și jucători de la tineret.

Au dat zăpada de acasă pe iarba din Croația...

În prima repriză, jocul slovenilor în câmp a fost excelent, iar golul lui Kvas, din min. 25, a venit ca o consecință logică a acestui fapt. Totuși, nici UTA nu a fost mai prejos, căci Sântejudean și Bota (bară) puteau egala, iar la fel de adevărat este și faptul că același Kvas putea duce scorul la 2-0.

În repriza a doua, când pe teren a intrat - practic - tineretul lui N.K. Maribor, UTA a făcut legea și după două mari ocazii ratate de Bota și Sântejudean, în min. 58, ultimul a reușit să restabilească egalitatea. Până la final, UTA a dominat, iar după alte două mari oportunități de a înscrie, semnate Bota, respectiv Hexan, Boroiban îi putea face fericiți pe utiști, dar de la trei metri - cu un sfert de oră înainte de final - a ratat uluitor, trăgând în portar.

Antrenorul Silviu Iorgulescu i-a trimis în teren pe următorii: Mârne - Tilihoi, Aldea (Varga), Buglea (Bogoșel), Șandru - Hexan (Bobar), Szilyer (Șerban), Bota (Poenaru), Rădoi (Turcuș) - Apostu (Boroiban), Sântejudean (Negru),

***

Ieri, managerul clubului UTA, Marcel Coraș a anunțat că echipa mai rămâne în cantonament încă trei zile în plus față de programul stabilit inițial. Astfel, cantonamentul „Bătrânei Doamne" va dura până sâmbătă, iar doleanța antrenorului Silviu Iorgulescu a fost îndeplinită. Totul se bazează pe vremea excelentă din stațiunea Medulin, unde elevii săi se pot pregăti în liniște, pe terenuri gazonate. Chiar înainte de plecare spre casă, vineri, UTA va mai juca un meci amical, în compania altei echipe slovene, N.K. Naftak, de această dată fiind vorba despre o formație de divizie secundă.

Foto: Șt. Matyaș

Meciuri amicale

CFR Timișoara - ACU Goldiș Arad 0-1

„Ne-am acomodat mai bine condițiilor de joc și am avut o ușoară superioritate la centrul terenului. Turcan a transformat un penalty just acordat în min. 25, iar atacanții au mai irosit câteva oportunități de gol" - a caracterizat succint partida de sâmbătă dimineață de la Timișoara, antrenorul studenților arădeni Marcel Câmpian.

ACU Goldiș Arad a început acest test de verificare în componența: Grozav - Lung, Pocian, Iova - Maghici, Bâgu, Aslău, Turcan, Vișan - Petrovici, Ștefeligă. **Au mai evoluat:** Mutu, Burtic - Ponta, Anca, Mariș, Liga, Sălăjan și Turcuș.

Ultimul joc amical al studenților înaintea reluării campionatului va avea loc **miercuri, la Arad, cu Hexe Jebel.**

Astăzi se dau banii !

Urmare a unei ședințe cu factorii de decizie ai clubului, se pare că astăzi, jucătorii își vor primi - în sfârșit - restanțele financiare. Cel puțin așa a lăsat să se înțeleagă Horia Petri, președintele clubului. Cu 20 000 de Euro se vor „astupa" datoriile și echipa va putea începe returul. În caz contrar, marți se vor judeca memoriile jucătorilor arădeni depuse la Comisia pentru Statutul Jucătorilor.

Marcel Câmpian își dorește enorm rezolvarea problemelor, pentru ca echipa să poată evolua în retur. **„Dacă vânzarea lui Mutu poate salva clubul, aș fi de-acord cu ea. Indiferent de numele jucătorului, dacă interesul clubului o cere, renunț la el"** - a spus Câmpian.

Tricotaje Ineu - C.S. Deva 4-3 (1-2)

Pe terenul Armonia, „tricotorii" au depășit sâmbătă, prin golurile lui Nădăban (penalty), Negrita, Sas și Leucuța, formația C.S. Deva. Ineul a început meciul în formula Irimia - Cioară, Bilia, Jurcă, Seceleanu - Nădăban, Abrudean, Almășan, Ciubăncan - Plisca, Paina. Pe parcurs, distribuția gazdelor a devenit Păscălău - Laza, Bilia, Seceleanu, Șerb - Leucuța, Sas, R. Nagy, Răduț - Pavel, Negrita.

În altă ordine de idei, să notăm că variantele Georgiu (plecat în Spania) și Solomon (antrenorii au apreciat că sunt acoperiți la capitolul atacanți) au căzut, în timp ce până ieri, conducerea nu se înțelesese cu Voința Mailat în privința fotbalistului Răduț. Altfel, Fritea, Sabău și Porumboiu -ultimului acordându-i-se, între timp, banii restanți- se numără printre jucătorii având probleme de sănătate, iar Riviș a revenit din Antalya, unde s-a aflat în pregătiri cu lotul național Under 16, reintegrându-se, de astăzi, în lotul condus de tehnicienii Nagy și Bunaciu.

Proxima verificare a ineuanilor este prevăzută pentru miercuri, în compania Victoriei Nădlac.

Adrian Hărțău

Hexe Jebel - Victoria Nădlac 0-1

Două divizionare C s-au înfruntat sâmbătă, la Jebel, într-un joc cu caracter de verificare. Grație golului reușit de Vlădău, „vameșii" nădlăcani s-au impus cu 1-0. Sandu Gaica s-a declarat mulțumit de randamentul elevilor săi, care și-au depășit adversarii la mai toate capitolele. Pentru Victoria Nădlac au jucat: Trifoi - Măcean, Iaroș, Vlădău - Botea, A. Moț, Kukucska, Cotuna - Pantea, Gligor, Talpaș. Au mai intrat pe parcursul jocului: Fl. Moț - Iftimie, Mât, Sârbu, Țanțagoi, Bozian, Becan, Babău și Ciba.

Următoarele jocuri de pregătire ale nădlăcanilor au loc miercuri, cu Tricotaje Ineu (acasă) și vineri, cu Unirea Sânnicolaul Mare (acasă).

D. Scridon

UAV Telecom Arad - CNM Livada 1-1

„Telefoniștii" arădeni își continuă seria jocurilor amicale, ultimul adversar întâlnit fiind divizionara D, CNM Livada. Scorul final, 1-1, nu reflectă diferența de valoare dintre cele două combatante, dar rezultatul în astfel de partide contează mai puțin. Golul arădenilor a fost înscris de Bokor. Antrenorul Radu George a început jocul în formula: Marinca (min. 35-Sabău, min. 70-Rus) - Gligor, Boicu (min.46-Szellelky), Sighete (min.46-Dragu), Iovanov (min.30-Cati, min.60-Chepețan) - Oiță, Ponta II (min.46-Ponta I), Edu (min.46-Bokor), Trif (min.46-Savin) - Lengyel (min.46-N. Mitu), Heteș.

În această săptămână, UAV Telecom are programate trei jocuri amicale, după cum urnează: marți, cu Comera; miercuri, cu Șoimii Lipova și sâmbătă, cu Mureșana Mândruloc.

Daniel S.

AS Romvest va participa la cel mai puternic turneu din Italia

Clubul arădean, AS Romvest, specializat în descoperirea, creșterea și formarea jucătorilor de fotbal, cu cele mai valoroase rezultate interne și internaționale în ultimii ani, pregătește cu atenție „schimbul de mâine". Încă din primele zile ale anului, grupele de copii muncesc în sălile de forță sau în cele închiriate pentru practicarea fotbalului de sală.

Grupele de copii născuți 1992 și 1993, coordonate de prof. Dinu Donca și organizatorul de competiții, Ștefan Jenei, au luat startul, zilele trecute, la Cupa Nanor, competiție juvenilă tradițională ce a avut loc la Oradea. Grupa 1993 a câștigat trofeul pus în joc, după patru victorii din tot atâtea meciuri disputate: 6-1, cu Dinamo Oradea; 5-3, cu LPS Bihor; 5-0, cu Marghita și 3-0 cu Pandurii Tg Jiu. Înscrisă în competiție la o grupă mai mare, Romvest 92 a lăsat o impresie frumoasă.

Deși loturile celor două grupe sunt mai numeroase, vă prezentăm acum copii care au făcut deplasarea la Oradea:

Grupa 1992: Csurka, Muț, Mic, Vidican, Bulc, Popovici, Blănaru, Toda, Lakatos, Pugna, Vlad, Monac și Berar.

Grupa 1993: Pârvu, Felean, Dobre, Borlean, Trif, Lazea, Gabor, Filimon, Gavra, Cuedan, Dumbra și Mihart.

După ce vor lua startul la finele lunii februarie la un nou turneu în orașul de pe Crișul Repede, în perioada 28 februarie - 6 martie, grupele 92 și 93 vor efectua un stagiu de pregătire centralizată în Ungaria. Apoi - după cum ne-a informat Ștefan Jenei - vor urma o serie de jocuri amicale, pe iarbă, cu adversari puternici, precum FC Național, Rapid ori Gloria Bistrița. Teste importante care au darul de a-i „încălzi" pe copii Romvest-ului înaintea puternicului turneu internațional din Italia. De fapt, „mânjii" lui Donca vor participa la un „mini-campionat mondial", în care partidele se dispută pe terenuri de iarbă și-n care se joacă în sistem 10+1. Vom reveni cu amănunte despre acest turneu la momentul potrivit.

D. Scridon

Baschet masculin, Divizia B

UAV West Petrom II Arad - Liceul Tg. Secuiesc 94-52 (21-9, 32-11, 20-12, 21-20)

Echipa a doua a clubului petrolist a câștigat lejer, la sala Decebal, o partidă pe care a dominat-o autoritar, de la un capăt la altul. Scorul înregistrat nu necesită, credem, multe comentarii. Principalii marcatori ai echipei antrenate de Istvan Steinhübel au fost Manoilescu - 28 puncte și Szekelyi - 18. Următorul joc al formației noastre este sâmbăta viitoare, tot pe propriul teren, cu baschetbaliștii clujeni.

A. Hărțău

Judo

Raul Lazăr - vicecampion la „naționalele“ de juniori II

Forfotă mare, ieri, la Sala Sporturilor „Victoria". Judoka din toată țara și-au dat întâlnire cu prilejul finalei Campionatului Național, întrecere rezervată juniorilor II, atât la masculin cât și la feminin. 300 de sportivi, 30 de arbitri, 3 suprafețe de luptă au ocupat „Polivalenta" pe parcursul zilei, Aradul având în competiție 18 sportivi, de la C.S.Ș. Gloria Arad, CSM Arad-PAB România și C.S. Cimvest Petrolul Arad.

Șapte medalii, nici una de aur

Judoka arădeni nu au reușit nici o clasare pe prima treaptă a podiumului de premiere. Aproape de medalia din cel mai prețios metal a fost Raul Lazăr (CSȘ Gloria Arad), care a devenit vicecampion național la categoria 46 kg. Medalii de bronz au revenit sportivilor: Ștefan Bichișan (46 kg), Cosmin Lăzăreanu (50 kg), Alexandru Bogdan (73 kg), Iosif Bartha (81 kg), Bogdan Vese-Gal (+90 kg), toți de la CSȘ Gloria și Laura Velici (48 kg), de la CSM Arad PAB România.

Încă două finale la Polivalentă!

„Nivelul competiției a fost unul ridicat, s-au prezentat la start sportivi bine pregătiți din toată România. Cât ne privește pe noi, se putea mai mult, însă nu putem să spunem că nu e bine. Fiind mulțumită de modul în care organizăm întrecerile, de condițiile pe care le oferim, Federația a decis disputarea a încă două finale la Arad. Este vorba despre cea pentru juniori III, care va avea loc în luna mai și cea pe echipe, în toamnă", ne-a declarat Mihai Telechi, unul dintre antrenorii de la C.S.Ș. Gloria Arad.

Organizare foarte bună la Arad

O opinie despre această finală i-am solicitat și antrenorului federal, Nicolae Marinescu. Iată ce ne-a spus: „În desemnarea unui oraș ca loc de disputare se are în vedere condițiile materiale oferite, sprijinul sponsorilor și valoarea sportivilor, iar la Arad sunt sportivi de performanță. Organizarea nu poate fi decât bună, iar la final, din finaliști, se va forma lotul lărgit Under 17 și apoi încă o triere pentru centrele olimpice".

Nu se putea fără ei

În demersul organizatoric un sprijin important l-au constituit sponsorii, „sufletul competiției", cum i-a numit Mihai Telechi. Au contribuit la buna desfășurare a evenimentului firmele: Pelmar Arad, Panicom Adi SRL, Manitoba, Petrom Nădlac și Pletl.

Adela Ciolocoi

Foto: V. Musca

Handbal masculin - Divizia A

Goluri și spectacol

HC UAV Arad - Cuarț Baia Mare 35-33 (21-14)

În fața a 50 spectatori pasionați, arădeni și băimăreni s-au întâlnit sâmbătă, la Polivalentă, într-un meci degajat, fără mare miză, contând pentru campionatul Diviziei A de handbal masculin. Golurile și spectacolul au caracterizat o partidă controlată din primul și până în ultimul minut de jucătorii noștri. S-a pus doar problema scorului, care a crescut progresiv în favoarea localnicilor. În prima repriză, Dreghici a ieșit în evidență prin reușitele lui de excepție, diferența urcând până la 10 goluri pentru gazde (21-11, min. 29). Deși vor reduce din handicap, vizitatorii se vor vedea iarăși conduși categoric (25-15, min. 36, 29-19, min. 42), în rol intrându-și serios Dărăbuț, care a făcut o partidă excelentă. Din acest moment, echipa arădeană reduce din motoare, adversarii recuperând, treptat, din terenul pierdut. Pe final, băimărenii încălzesc puțin ambianța unei întâlniri altfel liniștite, fără să emită totuși, cu adevărat, pretenții în vederea unei răsturnări de situație. Rezultatul final este, prin urmare, înșelător, în condițiile în care gruparea noastră nu a întâmpinat dificultăți majore în a-și contabiliza succesul final.

Clujenii Dan Pop și Cristian Potora au arbitrat un meci în care antrenorul HC UAV Arad, Pavel Crivăț a folosit o formulă de start formată din Bistrian - Dărăbuț 12, Flonta 2, Ursache 4, Bodonea 2, Dreghici 13 și Gabor 2. Pe foaia de arbitraj au mai figurat Botez, Toma - Revilak, Dermenjin, Abrudan și Honcaș. Oaspeții au răspuns prin următorul lot: Velea - Stecz 1, Fotonea 9, Kovacs 1, Ghiurcanaș 5, Vardai 1, Mateș 3, Csepregi 2, Morar 4 și Marcu 7.

Huian - în stare de suspendare

Din păcate pentru arădeni, unul dintre componenții de bază ai lotului, Sergiu Huian a fost nevoit să urmărească meciul din tribună. Huian este suspendat de forul de specialitate, considerându-se că gruparea arădeană nu l-a transferat din Olanda conform regulamentelor internaționale în vigoare (a revenit gratis la Arad). Pentru a i se ridica interdicția de a evolua, reprezentanții clubului arădean ar trebui să plătească o sumă de 750 euro formației din țara lalelelor. Lucru pe care nu și-l prea pot permite, cunoscută fiind austeritatea financiară în care se găsește handbalul masculin arădean.

Adrian Hărțău

Lucian Bute, al 10-lea KO din 10 meciuri profesioniste

Sâmbătă noaptea, pe ringul instalat în Pavilion de la Jeunesse din Quebec (Canada), în prezența a 2 500 de spectatori, dintre care 200 români trăitori în America de Nord, pugilistul român Lucian Bute a intrat în posesia titlului de campion nord-american (NABF) la categoria semigrea, învingându-l prin KO tehnic în repriza a 4-a pe americanul de culoare Carl Handy. Meciul, prevăzut pe distanța a 12 runde, i-a prilejuit gălățeanului a 10-a victorie din tot atâtea posibile de când a trecut la profesionism (în vara lui 2003) și reprezintă un pas important în perspectiva abordării titlului suprem, probabil peste un an și jumătate, după cum el însuși a declarat.

Nu fi fraier!

HAT ROMANIA Distribuitor Oficial SAMSUNG

Ești dispus să arunci câteva sute de euro pe fereastră? Pentru că asta faci, cumpărând un telefon importat neoficial.
De fiecare dată când cumperi un telefon Samsung verifică dacă are hologramă HAT. Numai ea atestă originalitatea telefoanelor Samsung și faptul că ai siguranța compatibilității cu rețelele GSM locale, service autorizat, precum și pachet complet.
Fără hologramă, pierzi bani chiar dacă tu crezi că economisești.

HAT ROMANIA Invest. Lead. Win

SAMSUNG

(com. 465/2005)

Baschet masculin

Chiar dacă au pierdut, arădenii au surprins vicecampioana țării

West Petrom - Dinamo 71-80 (16-18, 20-17, 21-21, 14-24)

În cazul meciului de sâmbătă, de la Sala Sporturilor „Victoria", s-a dovedit - încă o dată - că socoteala de acasă nu se potrivește cu cea din târg. Nu în privința echipei care va triumfa, deși arădenii au fost la cinci minute de a câștiga, ci a modului de desfășurare a jocului. Vicecampioana țării nu se aștepta la o astfel de replică din partea gazdelor, după prestația „petroliștilor" din prima parte a sezonului. De fapt, West Petrom era conștientă de șansele sale în acest duel, nădăjduia, însă, să se ridice la nivelul partenerei de întrecere. Și a reușit mai bine de 35 de minute să fie egala bucureștenilor - băieții luptând admirabil, evoluând peste așteptări - doar greșelile privând-o de un rezultat favorabil. Păcat că baschetbaliștii gazdă nu au rezistat până la final. Nu au avut ce face în fața jucătorilor Milian Marjanovici și Virgil Stănescu, așii vizitatorilor. Din nefericire.

Recuperările, bată-le vina

Dinamo a câștigat meciul nu doar din pricina sclipirilor lui Marjanovici ori Stănescu ci mai ales datorită recuperărilor, atât în faza ofensivă, cât și în apărare. Au fost „n" faze când oaspeții aruncau la coș și tot ei recuperau, fiind astfel trecut un mare minus în dreptul arădenilor din acest punct de vedere. Ne-au depășit fiindcă au fost superiori la acest capitol, cum, de altfel, și antrenorul Adrian Budurean a recunoscut.

„Ne-au dominat sub panou"

Dacă Vladimir Jonakovic, antrenorul oaspete, a refuzat dialogul cu presa, motivând că nu știe românește (de limba engleză probabil că nu a auzit), tehnicianul West Petromului a precizat: „Ambele echipe au practicat un joc bun, spectaculos în unele momente. Față de prima parte a campionatului, când toată lumea ne considera victime sigure, se vede un real progres în jocul nostru. Am încercat să facem un joc bun și să anihilăm vedetele de la Dinamo. Ne-au bătut pe recuperările defensive și ofensive, unde noi nu am excelat. Ne-au dominat dub panou".

Arădenii nu l-au uitat pe Milian

Marjanovici a fost pe vremuri numărul unu în sufletele iubitorilor sportului cu mingea la coș din orașul nostru. Ei bine, arădenii nu l-au uitat, peste cei 1.000 de oameni care au trecut pragul „Polivalentei" aplaudându-l și chiar întreținându-se cu baschetbalistul la finele duelului. Marjanovici a reușit un joc foarte bun împotriva fostei sale echipe, fiind - uneori - rugat din tribune să nu mai arunce de după linia de 6,25 m.

Cinci minute cât un meci

Jocul a fost echilibrat timp de 35 de minute, ambele combatante aflându-se, pe rând, la conducere. Nici una dintre cele două grupări nu a reușit să se desprindă definitiv, tabela indicând 16-21 (min. 11), 27-27 (min. 17), 46-37 (min. 24), 60-59 (min. 31) și 65-72 (min. 37), când s-a rupt firul, valoarea bucureștenilor spunându-și cuvântul pe final.

Pivotul Toroman a reușit trei „triple"

Radenko Toroman și-a făcut datoria până în minutul 35, când, acumulând cinci greșeli personale, a părăsit definitiv suprafața de joc. Toroman a fost coșgeterul West Petromului, cu 19 reușite, dintre care trei de la distanță, două fiind izbutite în debutul partidei. Pentru gazde au mai punctat: Haslett 16 (3), Senai 11, Tosici 9 (2), Dehelean 5 (1), Luca 4, Iov 3, Dudaș 2, Boric 2. De partea cealaltă s-au evidențiat prin punctele marcate: Stănescu 26, Marjanovici 25 (5), Voinescu 8 (2), Căruțașu 6, Markovici 5 (1), Fometescu 5 (1), Popa 3, Vergu 2.

Meciul a fost oficiat, cu greșeli, de Marian Oprea (Brașov) și Laurențiu Grigoraș (Buzău). Delegat FRB Ion Olaru (București).

Rezultatele rundei a XV-a:

Gaz Metan Mediaș - Rapid 98-55, Farul Constanța - CSU Sibiu 97-82, Carbochim Cluj - BCM Argeș Pitești 101-65, Elba Timișoara - CSU Forex Brașov 100-66, **West Petrom Arad - Dinamo 71-80.** Partida Universitatea Iași - Asesoft Ploiești nu s-a disputat.

Runda proximă, sâmbătă, 26 februarie: Rapid - Carbochim Cluj, CSU Sibiu, Universitatea Iași, Asesoft Ploiești - Dinamo, BCM Pitești - Forex Brașov, **West Petrom Arad - Gaz Metan Mediaș**, Farul Constanța - Elba Timișoara

Clasament

1. Dinamo	15	14	1	1363-977	29
2. Asesoft	13	12	1	1053-819	25
3. Farul	15	9	6	1085-1019	24
4. Sibiu	15	9	6	1239-1133	24
5. Elba	15	8	7	1174-1102	23
6. Cluj	15	8	7	1198-1192	23
7. Mediaș	14	8	6	1082-1037	22
8. West Petrom	***15***	***6***	***9***	***1036-1093***	***21***
9. Pitești	15	6	9	1040-1128	21
10. Iași	13	4	9	902-1039	17
11. Rapid	15	2	13	1018-1373	17
12. Brașov	14	1	13	873-1154	15

Grupaj realizat de Adela Ciolocoi; Foto: Viorel Musca

Futsal

Adio promovare

Divizionara B, FC Arad și-a compromis toate șansele de promovare în prima divizie, la Bacău, cu prilejul celui de-al doilea turneu de sală din cadrul campionatului de futsal. Elevii pregătiți de Raul Burtea și Adrian Lucaci au avut o evoluție contradictorie, obținând doar o victorie și-un egal în cele trei partide disputate. Arădenii pot invoca și ghinionul, doi dintre jucătorii de bază Beserman și Bilan accidentându-se stupid la încălzirea dinaintea primului joc, iar alți trei componenți ai lotului au sosit la Bacău doar pentru ultima confruntare a arădenilor. Singurul jucător care a dat randament maxim a fost Andrei Militaru, care a înscris șase din cele 8 goluri ale echipei sale, reușite în turneul de la Bacău.

Dar iată rezultatele obținute de FC Arad în acest turneu:

- 2-2, cu Chindia Târgoviște (goluri A. Militaru)
- 2-1, cu Moldocolor Pt. Neamț (goluri A. Militaru)
- 4-5, cu Elverst Reșița (goluri A. Militaru -2 și Burtea - 2)

FC Arad s-a bazat la Bacău pe următorii jucători: Szabo - Adolf, M. Călin, Burtea, A. Militaru, Arși, Dumitru, Fedor și Rad.

Având orice șansă de accedere în elita fotbalului de sală din țară compromisă, echipa arădeană va avea ocazia de a-și „linge rănile" - și nimic mai mult - cu ocazia următorului turneu de sală, ce se va disputa la sfârșitul acestei luni în orașul nostru.

D. Scridon

Baschet feminin

BC ICIM Arad-Someș Tiger Dej 81-42 (36-18)

După lamentabila prestație de la București, din urmă cu o săptămână, fetele de la Baschet Club ICIM Arad doreau să se revanșeze în fața puținilor, dar fidelilor suporteri. Din păcate, adversarul întâlnit nu a pus nici un fel de probleme arădencelor, de aceea considerăm testul ca irelevant. A fost o bună oportunitate pentru antrenorul Dan Moraru de a rula întreg lotul avut la dispoziție, de a-și face o părere despre capacitatea și randamentul fiecărei jucătoare, înaintea dificilei confruntări din runda următoare, cu „U" Cluj. Când datele problemei vor fi cu totul altele, iar titularele vor sta mai mult pe parchetul sălii, deoarece s-a văzut încă o dată, rezervele nu se ridică la valoarea primului cinci.

Începutul aparține oaspetelor, care conduc pentru prima și ultima oară în acest meci 3-2, grație triplei „semnate" Mezei. Treptat, fetele noastre se desprind, 15-5 (min. 7) și 18-8 (min. 10), Șipoș răspunzându-i lui Mezei cu o aruncare de după linia de 6,25 m. „Sfertul" doi va fi mult mai echilibrat, fiindcă BC ICIM a evoluat cu „garnitura a doua" permițându-le dejencelor să țină aproape. După zece minute anoste, plictisitoare, la pauza mare scorul arăta 36-18. La reluare, singura jucătoare a „lanternei roșii" a campionatului care a confirmat în acest meci, Mezei, încearcă de una singură să oprească iureșul arădencelor. Greu de tot, ne întrăm în mână și după 38-20 (min. 24) se ajunge la 47-24 (min. 28) și 54-25, la ultima pauză dintre sferturi. Ultimele zece minute se joacă deschis, cu garda jos de ambele părți, defensivele fiind neglijate. De aici și numărul mare de puncte înscrise,cât în două „sferturi" la un loc. Finalul este al pivotului Ana-Maria Chirilă, care cu o serie frumoasă, stabilește scorul final, 81-42.

Succes lejer, neconcludent însă în perspectiva „seriei de foc" prin care va trece echipa noastră în următoarele runde ale campionatului, decisive pentru o clasare cât mai bună înaintea play-off-ului.

Formații și marcatoare:

BC ICIM Arad: Chirilă 14; Ondreikovics 12; Morosan 10; V. Rus 11; Tarța 9; Șipoș 7 (1); Matei-Tămaș 6 (1), Bucică 5 (1); Drăgoescu 5; Moiseev 2; Ungureanu, Grigoraș. **Antrenor:** Dan Moraru.

Someș Tiger Dej: Mezei 17 (2); M. Pop 6; Cătinean 5 (1); A. Rus 4; Feher 4; Costin 2; Cărăbeț 2; Oltean 2; Prandus, Fechervary. **Antrenor:** Ionel Rădoi.

Au arbitrat bine: Alex. Columban și Viorel Constantinescu (ambii Cluj). **Delegat FRB:** Ioan Olaru (București).

Daniel Scridon

Rezultatele rundei a XIII-a:

Livas Târgoviște - Olimpia 59-49, Rapid - Sportul Studențesc 68-76, Universitatea Cluj - CSU Oradea 71-40, **B. C. ICIM Arad - Someșul Dej 81-42,** CET Govora - Magic Sibiu 101-57.

Etapa viitoare, sâmbătă, 26 februarie: Olimpia - Someșul Dej, B. C. ICIM - Universitatea Cluj, CSU Oradea - CET Govora, Magic Sibiu - Rapid, Sportul Studențesc - Livas

Clasament

1. Livas	13	13	0	1079-720	26
2. CET	13	10	3	854-760	23
3. Sportul	13	10	3	901-801	23
4. Cluj	13	9	4	9191-802	22
5. B. C. ICIM	**13**	**7**	**6**	**903-758**	**20**
6. Olimpia	13	7	6	873-826	20
7. Rapid	13	4	9	966-883	17
8. Sibiu	13	3	10	748-1014	16
9. Oradea	13	2	11	605-991	15
10. Dej	13	0	13	616-1009	13

s.c. DAVILA TRADING

Angajează pentru Ineu

- mecanic auto
- tinichigiu auto
- vopsitor
- electrician

Informații la telefon 0740-408.404. d-nul Florin Bunea.

(0789408)

PROGES pentru amenajări interioare

str. Dorobanți nr.55
tel.: 282.021

PARCHET LAMINAT 149.000 lei/mp*

LAMBRRIU LAMINAT 131.000 lei/mp*

*Fără TVA

(c. 10962005)

TCE TransCargoExpress

Companie națională de transport și curierat rapid își lărgește echipa din Arad

DIRECTOR ZONĂ

RESPONSABILITĂȚI:
- Organizează activitatea punctului de lucru: recepție/livrare mărfuri
- Încheie contracte de transport cu transportatori locali și urmărește derularea lor
- Dezvoltă portofoliul de clienți zonali și urmărește încheierea de contracte de distribuție

Candidații ideali trebuie să aibă **studii superioare finalizate, experiență organizare/coordonare punct de lucru - minim 1 an, permis auto, abilități comunicare, organizare, dinamism, rezistență la stres și program prelungit**

Persoanele interesate care corespund cerințelor pot aplica la **021/221.27.80** sau **hr@tcelogistic.ro**

(0789405)

providing the future rds

Romania Data Systems, unul dintre cei mai mari operatori de telecomunicații și acces Internet din România

angajează personal la filiala Arad, pentru următoarele posturi :

REPREZENTANT VÂNZĂRI / BUSINESS

RESPONSABILITĂȚI PRINCIPALE:
- Prezentarea produselor și serviciilor RDS pentru potențiali clienți, în special firme
- Încheierea de contracte de telefonie fixă și internet

CERINȚE:
- Studii superioare de specialitate (se acceptă și ani terminali)
- Experiență in vânzări și activități de marketing
- Cunoașterea temeinică a pieței locale
- Cunoștințe operare PC (Office, Internet)
- Spirit de analiză și inițiativă
- Sociabilitate, responsabilitate, muncă în echipă
- Cunoștințe de limba engleză. Cunoașterea altor limbi străine reprezintă un avantaj.
- Permis de conducere - reprezintă un avantaj

ASISTENT VÂNZĂRI / PROCESARE

RESPONSABILITĂȚI PRINCIPALE:
- Procesarea documentelor interne pentru clienții de Internet și telefonie
- Întocmirea de rapoarte, statistici interne

CERINȚE:
- Cunoștințe operare PC (Office, Internet, baze de date)
- Experiența în munca de procesare a documentelor
- Atenție la detalii, responsabilitate, muncă în echipă
- Disponibilitate pentru program în 2 schimburi
- Cunoștințe de limba engleză, studii superioare
- constiuie un avantaj

ASISTENT TEHNIC/ PROCESARE

RESPONSABILITĂȚI PRINCIPALE:
- Activarea serviciilor de telefonie fixă la clienți
- Procesarea documentelor interne din punct de vedere tehnic

CERINȚE:
- Cunoștințe operare PC (Office, Internet, baze de date)
- Experiență în munca de procesare a documentelor
- Atenție la detalii, responsabilitate, muncă în echipă
- Disponibilitate pentru program în 2 schimburi
- Cunoștinte de limba engleză, studii superioare
- reprezintă un avantaj

ASISTENT VÂNZĂRI/ SECRETARIAT

RESPONSABILITĂȚI PRINCIPALE:
- Preluarea apelurilor telefonice de la clienți
- Întocmirea de rapoarte, statistici interne

CERINȚE:
- Cunoștințe operare PC (Office, Internet)
- Experiență în activități de secretariat
- Comunicativitate, seriozitate, amabilitate
- Cunoștințe de limbă engleză constituie un avantaj

INGINER / TEHNICIAN ELECTRONIST

RESPONSABILITĂȚI PRINCIPALE:
- Dezvoltarea rețelei de comunicații de date și telefonie

CERINȚE:
- Studii superioare de specialitate absolvite sau student la facultate cu profil tehnic
- Experiență în domeniu constituie un avantaj
- Cunoștințe operare PC
- Comunicativitate, spirit de observație, capacitate de sinteză, muncă în echipă
- Responsabilitate, abilitatea de a asimila noi cunoștințe
- Carnet de conducere, stagiu militar satisfăcut reprezintă un avantaj

Persoanele interesate sunt rugate să trimită un CV și o scrisoare de intenție, cu specificare expresă a postului dorit, până la data de 25 februarie 2005 la e-mailul angajari@rdsar.ro sau la faxul 0257/228201. Doar persoanele selectate vor fi contactate pentru un interviu.

(c. 344/2004)

S.C. Ditre International SRL

ANGAJEAZĂ

1 CROITOR ÎN PIELE CALIFICAT

Se oferă salarizare avantajoasă, bonuri de masă, transport gratuit.

INFORMAȚII LA NR. DE TELEFON 0257/216.610
sau la sediul societății, respectiv Zona Industrială N-V, DN7, vis a vis de S.C. Laguna Light SRL.

(com./02.2005)

MONTE BANATO

PANGRAM s.a. Romania 2301122 Resita Calea Timisorii 4 Caras-Severin tel: +40255 210907 fax: +40 255 210965 e-mail: marketing@cs.ro

SC PANGRAM SA
producătoarea pastelor făinoase Monte Banato

ANGAJEAZĂ pentru ARAD

OPERATOR GESTIONAR

CERINȚE:
- cunoștințe temeinice privind primirea și eliberarea mărfurilor din depozit
- cunoștințe de contabilitate primară
- operare PC (Word, Excel)

Candidații interesați sunt rugați să trimită un CV în atenția Director Vânzări Vest, până la data de 25.02.2005, pe fax 0255/ 210.995 sau prin e-mail: personal@montebanato.ro

(0789412)

Vino printre cei mai buni

McDonald's™ caută Lucrător în restaurant

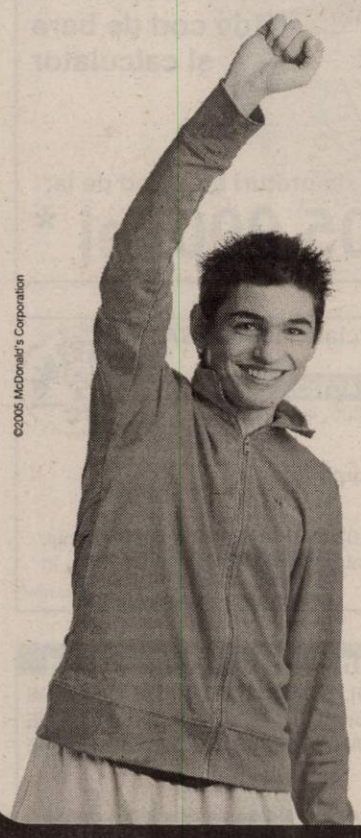

©2005 McDonald's Corporation

Îți oferim șansa să ni te alături! Dacă ești ambițios, dinamic, gata să demonstrezi ce poți, vino să lucrezi în echipa noastră!

Te așteaptă un mediu motivant, un program flexibil și colegi dornici să-ți transmită experiența acumulată în cadrul unei companii multinaționale!

Te așteptăm printre noi!

i'm lovin' it™

Trimite CV-ul tău, până la 31 martie 2005, cu mențiunea "Lucrător" la McDonald's Bulevard Arad, B-dul Revoluției nr. 78, Arad, fax: 254 114.

(com./02.2005)

CREDITE ÎN EURO pentru micro-întreprinderi și profesiuni liberale

FONDUL ROMÂNO-GERMAN în colaborare cu BRD-GSG a lansat un nou tip de credite special pentru micro-întreprinderi (maxim **10** angajați și activitate neîntreruptă în ultimele 6 luni) și persoane fizice autorizate: profesii liberale și alte persoane cu autorizații de funcționare (asociații familiale, persoane fizice independente, producători agricoli, etc.).

Creditul oferă posibilitatea finanțării capitalului de lucru (cumpărarea de materii prime, mărfuri și alte aprovizionări) și a proiectelor de investiții și modernizare (echipamente, mașini, mobilier, instalații, construcții, terenuri, renovarea și/sau amenajarea spațiilor de lucru și a unităților de producție).

Valoarea finanțării pornește de la **500** Euro și poate ajunge până la **60.000** Euro. Termenul de rambursare este cuprins între **3 luni** și **24 luni.**

BRD oferă un **răspuns imediat** la cererea de finanțare astfel încât termenul de finalizare a analizei să nu depășească 5 zile.

Pentru obținerea mai multor informații puteți contacta consilierii de clientelă BRD-FRG care vă stau la dispoziție cu detalii referitoare la această ofertă la BRD Sucursala Arad (Bv. Revoluției 5-7) la etajul II sau la următorul număr de telefon: **0257-207244.**

(com./02.2005)

Se convoacă Adunarea Generală a membrilor cooperatori a „MUREȘUL" Cooperativa de Credit Arad, cu următoarea

ORDINE DE ZI

1. Raportul consiliului de administratie privind activitatea desfasurata si rezultatele economico-financiare obtinute in anul 2004.
2. Raportul auditorului financiar cu privire la constatarile facute cu ocazia exercitarii mandatului în anul 2004 si la concluziile rezultate în urma verificarii bilantului contabil si a contului de profit si pierderi.
3. Aprobarea bilantului contabil al cooperativei de credit pe anul 2004, a modului de repartizare a profitului si a dobânzii anuale ce se va acorda pentru fondul social depus de membri cooperatori.
- Aprobarea înregistrarii în evidenta contabila a rezultatelor reevaluarii imobilizarilor corporale existente în sold la data de 31.12.2004
4. Aprobarea bugetului de venituri si cheltuieli pe anul 2005 si a programului de activitate pentru realizarea prevederilor acestuia.
5. Aprobarea ipotecarii sau gajarii sediilor cooperativei si ale punctelor sale de lucru în vederea contractarii unor împrumuturi de la alte institutii de credit, în conformitate cu reglementarile emise de Casa Centrala.
6. Desemnarea din rândul administratorilor a unui reprezentant la Adunarea generala a Casei Centrale CREDITCOOP.
7. Stabilirea remuneratiei administratorilor pentru anul 2005 si prelungirea contractului cu auditorul financiar
8. Ratificarea hotarârilor Consiliului de administratie luate în cursul anului 2004, în baza delegarii de competenta primita de la adunarea generala a cooperativei.
9. Modificarea actului constitutiv, astfel „SECTIUNEA V Comitetul de audit al cooperativei de credit
Art.63[1] Cooperativa de credit va dispune de un comitet de audit, subordonat direct consiliului de administratie, având functie consultativa.
Art.63[2] Comitetul de audit este format din 3 membri ai consiliului de administratie, care nu au si nu au avut calitatea de conducator al cooperativei de credit.
Art.63[3] Comitetul de audit are urmatoarele atributii la nivelul cooperativei de credit:
a. încurajarea comunicarii dintre membrii consiliului de administratie, conducatorii cooperativei de credit, auditul intern, auditorul financiar si CREDITCOOP Casa Centrala;
b. avizarea statutului auditului intern, a planului de audit si a necesarului de resurse aferente acestei activitati;
c. asigurarea relatiei cu auditorul financiar al cooperativei de credit, precum si cu alte organe de supraveghere si control din afara cooperativei de credit;
d. analiza constatarilor si recomandarilor auditului intern si a planurilor conducerii cooperativei de credit pentru implementarea acestora.
Art.63[4] Comitetul de audit poate formula recomandari adresate consiliului de administratie privind politica si strategia cooperativei de credit în domeniul controlului intern, auditului intern si auditului finaciar, precum si pentru numirea auditorului financiar al cooperativei de credit.
Art.63[5] Componenta, competentele si atributiile Comitetului de audit, modul de raportare catre consiliul de administratie, precum si periodicitatea întrunirilor acestuia sunt stabilite prin reglementari speciale elaborate de CREDITCOOP Casa Centrala".
10. Aprobarea programului de investitii pe anul 2005 si a surselor de finantare ale acestuia
11. Diverse
12. Hotarârea adunarii generale a cooperativei de credit.
Adunarea generala va avea loc miercuri, 09.03.2005 la sediul cooperativei din Arad, Calea Timisorii, nr. 48, orele 10,00. În situatia în care Adunarea Generala nu va putea avea loc din cauza lipsei de cvorum, aceasta se va tine vineri, 11.03.2005 în acelasi loc la orele 11,00.

PRESEDINTE, ec. VESA IOAN

(COM./02.2005)

Societate Comercială importatoare și distribuitoare de jucării și articole sportive angajează

Reprezentant zonal (agent vânzări)

Cerințe • studii minimum medii
• experiență în vânzări, abilități negociere/comunicare
• cunoștințe operare PC
• permis de conducere cat. B
• disponibilitate pentru deplasări în țară și străinătate
• fără antecedente penale

Magazioner

Cerințe: • studii minimum medii
• experiența și cunoștințele de operare PC constituie avantaj
• fără antecedente penale

(0789407)

ASIGURĂM • pachet salarial motivant (fix + comision vânzări) • posibilitatea de a lucra într-o echipă tânără și dinamică • posibilitatea dezvoltării unei cariere în cadrul grupului

CV-urile și cererile de angajare se vor trimite la fax nr. 0257/280.965 - e-mail: quennsport2000@xnet.ro . INFORMAȚII SUPLIMENTARE TELEF. 0722/643336.

R.A. APĂ CANAL ARAD

CU SEDIUL ÎN ARAD, STR. SABIN DRĂGOI, NR. 2-4

REGIA AUTONOMĂ APĂ-CANAL RAAC 1896 ARAD

ADUCE LA CUNOȘTINȚA ABONAȚILOR din localitățile Vladimirescu, Horia și Mândruloc, că în perioada 22.02.2005 - 25.02.2005, se vor încheia noile contracte de furnizare a serviciilor de apă-canal cu abonații astfel:

1. Casierie R.A.A.C. Vladimirescu, în perioada 22.02.2005 - 25.02.2005;
2. Localitatea Horia, în clădirea fostei Primării în data de 23.02.2005;
3. Localitatea Mândruloc, în clădirea Căminului Cultural, în data de 24.02.2005.

Abonații, persoane fizice sunt rugați să aibă asupra lor copie după actul de proprietate al imobilului (contract de vânzare-cumpărare, extras C.F. sau certificat de moștenitor) și copie după actul de identitate.
Abonații, persoane juridice (agenți economici și asociații de locatari/proprietari) sunt rugați să aibă asupra lor copie după codul fiscal și ștampila.
În situația în care abonații nu încheie contractul de furnizare, R.A.A.C. Arad își rezervă dreptul de a sista furnizarea serviciilor.

Director general, ing. Bănățean Gheorghe

(COM./02.2005)

Astral™

Creat să evolueze

UNUL DIN LIDERII NAȚIONALI ÎN FURNIZAREA DE SERVICII ÎN DOMENIUL COMUNICAȚIILOR ELECTRONICE

caută persoane calificate pentru ocuparea postului de:

REPREZENTANT VÂNZĂRI INTERNET - Arad

RESPONSABILITĂȚILE POSTULUI:
▲ menținerea clienților existenți
▲ identificarea clienților potențiali
▲ participarea la campaniile promoționale
▲ negocierea și încheierea contractelor de vânzare.

CERINȚE:
▲ experiență de min. 6 luni in vânzări, relații cu clienții (persoane juridice și fizice)
▲ cunoștințe din domeniile: Internet, Microsoft Office
▲ disponibilitatea la un program de lucru flexibil și deplasare pe teren
▲ deținere carnet de conducere cat. B (constituie un avantaj).

Candidații pot trimite până la data de 25 febr. 2005 un Curriculum Vitae la adresa: e-mail: **hr@astral.ro** (la subiect se va menționa postul și sucursala/locația acestuia)

Candidații care nu sunt contactați în termen de 5 zile de la data limită de depunere a CV-urilor se consideră incompatibili cu cerințele postului.

(com./02.2005)

ASITRANS ASIGURĂRI

ANGAJEAZĂ
INSPECTOR DE ASIGURĂRI

Descrierea postului:
- Dezvoltarea vânzărilor directe și pe canalul agenți/brokeri

Cerințe:
- Experiență în asigurări minimum 2 ani
- Atitudine proactivă, inițiative
- Aptitudini foarte bune de prezentare, negociere și relaționare
- Portofoliul reprezintă un avantaj major
- Deschidere pentru activitatea în echipă
- Permis de conducere categoria B

Se oferă:
- Pachet salarial motivant
- Posibilitatea dezvoltării unei cariere de succes

CV-urile însoțite de scrisoare de intenție vor fi trimise la adresa arl@asitrans.ro sau la fax nr: 0257-255 057 până pe data de 01.03.2005

Doar candidații a căror CV-uri corespund cerințelor ASITRANS vor fi contactați.
Se asigură confidențialitate

(C.A.357/2004)

SC „Fortuna" SRL

Lider de piață în domeniul distribuției de feronerie pentru mobilier

ANGAJEAZĂ
GESTIONAR depozit feronerie

Profilul candidatului:
- De preferință bărbat, stagiul militar satisfăcut
- Domiciliul stabil în Arad
- Fără antecedente penale
- Garanții imobiliare
- Experiență în domeniu

Se oferă:
- Pachet salarial atractiv
- Posibilitate de promovare
- Recompensarea propriei inițiative

Candidații vor trimite CV la OP.9 CP 111 sau la fax nr. 0257/211.812.

(0789406)

Convocator

Președintele Consiliului de Administrație al S. C. Constar S.A. Arad CONVOACĂ Adunarea Generală Ordinară a Acționarilor S. C. CONSTAR S. A, la data de 15 martie 2005, ora 10,30, în Sala de conferințe a Casei de Cultură a Sindicatelor Arad, str. Corneliu Coposu nr. 8 bis, cu următoarea

ORDINE DE ZI
1) Aprobarea situațiilor financiare aferente anului 2004, după audierea rapoartelor Consiliului de Administrație și Comisiei de Cenzori cu privire la activitatea societății în anul respectiv;
2) Aprobarea bugetului de venituri și cheltuieli pentru anul 2005
3) Diverse

La Adunarea Generală pot participa acționarii înregistrați în Registrul Acționarilor la data de referință 01 martie 2005.

Formularele de procuri speciale de reprezentare precum și informații suplimentare se pot obține de la sediul S. C. CONSTAR S. A. - Arad, Bd. Ștefan Augustin Doinaș nr. 14, începând cu data de 01.03.2005.

Președintele Consiliului de Administrație
ing. Luca Liviu

(COM./02.2005)

MATROS PARCHET SI ACCESORII

Magazin SPECIALIZAT

Garanția Calității 10 ANI

ORADEA - BUCUREȘTI - BAIA MARE - TIMIȘOARA - CLUJ NAPOCA - NEGREȘTI OAȘ - BISTRIȚA - ARAD - BEIUȘ

(c.921/2004)

Promoție de iarnă!

PARCHET LAMINAT

de la 139.999* Lei

* fără TVA

Str Aurel Vlaicu Nr.28 - 32, Tel/Fax: 0257 - 349.888
(lângă stadionul UTA, fosta școală de soferi)

BB Computer

ARAD, Str. N.Bălcescu nr.12 tel/fax: 0257- 280555 http://www.bbcomputer.ro

CERTIFICAT ISO 9001

Vinde Telefon: 280.555

CASE DE MARCAT

electronice fiscale
omologate de Ministerul Finanțelor Publice

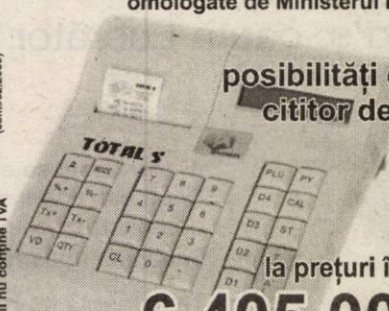

posibilități de cuplare la cititor de cod de bare și calculator

la prețuri începînd de la:

6,405,000 lei *

* prețul nu conține TVA

(com./02.2005)

Deutsches Unternehmen sucht für seinen stahlverarbeitenden Betrieb eine/n

Dipl.-Ing./in Maschinenbau

als **Technische/r Leiter/in** der Komponentenfertigung in Rumänien.

Zu ihrem/seinem Aufgabenfeld gehören folgende Tätigkeiten:
- Mündliche, schriftliche und EDV-Maßige Korrespondenz mit dem deutschen Hauptsitz
- Leitung und Koordonation der Fertigungsstätte in Rumänien

Wir erwarten:
- sehr gute schriftliche und mündliche Kenntnisse der deutschen Sprache
- Erfahrung in einschlägigen leitenden Tätigkeiten in metallverarbeitenden Betrieben
- Sicheren Umgang mit Computer und gängingen Software (WINDOWS, MS Office)
- Qualitätsbewusstes Arbeiten
- Teamfähigkeit und Belastbarkeit

Sollte diese anspruchsvolle Tätigkeit Ihre Interesse erweckt haben, melden Sie sich bitte mit Ihren Bewerbungsunterlagen (Lebenslauf und evtl. Zeugnisse der letzten Arbeitgeber) und Gehaltsvorstellung in unserem Büro unter folgender Adresse: Bd. Iuliu Maniu Nr. 3-11, Bl. F, sc. E, ap. 20 Arad.
Für Terminvereinbarungen und weiteren Informationen stehen wir Ihnen gerne unter der Tel nr. 0743142311 zur Verfügung.

(0789409)

Consiliul de Administrație al Societății Comerciale „IMAR" SA

IMAR - S.A. ARAD ROMANIA

CONVOACĂ ADUNAREA GENERALĂ ORDINARĂ A ACȚIONARILOR
Arad, Calea Aurel Vlaicu nr. 14 - în data de 11 martie 2005, la ora 13,00.

ORDINEA DE ZI:
1. Aprobarea rezultatelor reevaluării imobilizărilor corporale.
2. Diverse.

Precizare: Conform prevederilor legale, dacă în ziua de 11.03.2005 nu va fi întrunit cvorumul, Adunarea generală ordinară a acționarilor rămâne convocată pentru data de 14.03.2005, în același loc și la aceeași oră.

(COM./02.2005)

SC ELECTRICA Banat SA - SDFEE Arad

electrica s.a.

INFORMEAZĂ TOȚI CLIENȚII, CONSUMATORI DE ENERGIE ELECTRICĂ: mari, mici și casnici, că ÎNCEPÂND CU DATA DE 23.02.2005, ÎNCEPE O CAMPANIE AMPLĂ DE DECONECTARE A RĂU-PLATNICILOR.

Facem pe această cale un apel către toți clienții cu facturi în sold să se prezinte până la data menționată, pentru plata restanțelor, pentru a evita deconectarea și plata taxelor de deconectare - reconectare în valoare de 900.000 lei pentru deconectare din firidă și 1.200.000 lei pentru deconectare de la rețea.

Vă mulțumim pentru înțelegere și sperăm în continuare într-o bună colaborare.

Director, ing. Crișan Eugen

(COM./02.2005)

MATROS PARCHET SI ACCESORII
Magazin SPECIALIZAT
Garanția Calității 10 ANI
ORADEA - BUCUREȘTI - BAIA MARE - TIMIȘOARA - CLUJ NAPOCA - NEGREȘTI OAȘ - BISTRIȚA - ARAD - BEIUȘ

ANGAJEAZĂ REPREZENTANT COMERCIAL - AGENT pentru zona ARAD
cod AGAR

Cerinte specifice:
- Experiență într-o poziție similară minim un an .
- Excelente abilități de adaptare, comunicare,capabil să lucreze independent.
- Disponibili pentru program de lucru flexibil.
- Bune cunoștințe de operare PC.
- Carnet de conducere, fără cazier.
- Experiența în domeniul materialelor pentru amenajări interioare constituie avantaj.

Se oferă: - mediu dinamic
- pachet salarial atractiv
- posibilitati de promovare

(COM./02.2005)

CV-urile vor fi transmise pana cel târziu pe data 10 Martie 2005 la adresa mixdh@rdsor.ro sau pe numărul de fax 0259 - 470096, se vor accepta cele cu menționarea postului si a codului. Doar cei selecționați vor fi contactați.

ROMTRANS DISTRIBUTION
Logica in Logistica

Grupaj
Distributie Interna

- servicii door to door
- tarife optimizate
- livrare zilnica
- termene ferme de transport

(3709928)

BUCURESTI Tel/Fax:(021)-490.01.06 ARAD Tel/Fax:(0257)-218.846;

Activ Club Health & Wellness

Un club exclusiv cu dotări de ultimă generație

CE CONȚINE:
piscină • fitness • aerobic • play-ground
acqua fitness • saună • masaj • restaurant

Angajează personal pe următoarele posturi:
• femeie de serviciu • mecanic întreținere
• îngrijitor bază • barman, ospătar
• recepționer • instructori înot
• instructori fitness • maseuri

Pentru informații contactați-ne la:
0722/686.595 sau 0257/216.951.
(0789413)

PROFIPET, firmă specializată în accesorii și hrană pentru animale de companie, angajează pentru magazin din Arad,

VÂNZĂTOR
Cerințe
▲ Studii medii
▲ Experiență pe o poziție similară
▲ Persoană optimistă, dinamică, cu abilități de comunicare, iubitoare de animale de companie
▲ Stagiul militar satisfăcut (pentru băieți)
▲ Domiciliul stabil în Arad

CASIER
Cerințe
▲ Cunoștințe de contabilitate primară
▲ Experiență pe o poziție similară minimum 1 an
▲ Persoană meticuloasă, responsabilă, atentă la detalii, comunicativă
▲ Abilități de vânzări
▲ Domiciliul stabil în Arad

Se oferă
▲ Lucrul într-un mediu dinamic, plăcut
▲ Salariul atractiv în concordanță cu performanțele realizate
▲ Posibilitatea dezvoltării profesionale

(com./02.2005)

CV-urile se vor trimite la fax 0244 / 599122 sau email admin@profipet.ro în termen de 5 zile de la data apariției anunțului, specificând poziția pentru care optați.
Vor fi contactate numai persoanele selectate.

Au Pairs (Babysitters) required in the UK
Este complet gratuit, agenția nu percepe onorariu!

Ai o personalitate amabilă, sociabilă și poți să ai grijă de copii?

O agenție britanică îți prezintă această oportunitate între 24 februarie orele 12-18 și 25 februarie orele 10-14 HOTEL ARDEALUL, SALA DE CONFERINȚE. Ulterior vă puteți înregistra în program. *Pentru înscriere aveți nevoie de fotocopii ale certificatului de naștere, ale diplomelor de studiu, ale carnetului de conducere (dacă dețineți), fotografii (dintre care una tip buletin). Acestea vor fi scanate și returnate în aceeași zi.*

Telefon 0721-952.229.
(0789415)

Primăria comunei Păuliș
organizează în data de 10 martie 2005, ora 9,00,
CONCURS PENTRU OCUPAREA POSTURILOR DE
• REFERENT DE SPECIALITATE III
• TOPOGRAF - studii superioare
• MUNCITOR CALIFICAT III
• ȘOFER cu permis de conducere cat. B, C și E.

Relații suplimentare și bibliografia se pot obține la sediul Primăriei Păuliș și la tel. 388.101/388.456.
(COM./02.2005)

S.C. FORAJ SONDE ZĂDĂRENI S.A.
angajează
ȘEF COMPARTIMENT ASIGURAREA CALITĂȚII

Posibilii candidați trebuie să îndeplinească următoarele condiții:
• studii superioare tehnice
• experiență în conceperea și implementarea ISO 9001 și 14001
• cunoștințe solide de operare pe calculator (Windows, MS Office)
• capacitatea de a lucra în echipă

Constituie un avantaj cunoașterea limbii engleze.

VĂ RUGĂM TRIMITEȚI CV și scrisoare de intenție la: S.C. Foraj Sonde Zădăreni S.A., loc. Zădăreni, com. Zădăreni Arad, sau la fax nr. 0257/413.100.
(0789414)

ANIVERSĂRI

Multă sănătate și fericire și un călduros

„LA MULȚI ANI!"
pentru iubirea vieții noastre
OLARIU LAURENȚIU.
Cu dragoste soția și fiica. (4032)

Pentru cel mai dulce nepoțel,
TOMI DENIS ADELIN,
cu ocazia împlinirii unui anișor din viață,
„LA MULȚI ANI!"
și sănătate, din partea bunicilor IONICĂ, ELENA și MARIANA. (3956)

34 trandafiri roșii pentru
LĂCĂTUȘU ILEANA (VILIGA),
„LA MULȚI ANI!",
multă sănătate și tot binele din lume, din partea celor dragi. (3792)

Copilărie fericită, sănătate și un călduros
„LA MULȚI ANI!"
pentru iubita noastră fetiță
TĂMAȘ MONICA - LUIZA,
la împlinirea frumoasei vârste de 2 anișori, îi urează mama și tata. (3554)

Acum, când iubita noastră nepoată

HAȘIU LORENA
prinde în buchetul vieții al 9-lea trandafir alb, bunicii îi urează
„LA MULȚI ANI!" (3411)

Acum, când iubita noastră nepoată
TĂMAȘ MONICA LUIZA
prinde în buchetul vieții al doilea trandafir, mama și tata îi urează
„LA MULȚI ANI!"
(3349)

MATRIMONIALE

FIRMĂ MATRIMONIALĂ GERMANĂ, intermediază CĂSĂTORII între domni GERMANI și doamne sau domnișoare ROMÂNCE, între 18-50 ani. Telefon 0257/278998; 0723.161.692. (3369)

VÂNZĂRI APARTAMENTE O CAMERA

Vând garsonieră, confort I, ocupabilă imediat, P-ța Soarelui, bloc 244, preț 20.000 Euro, negociabil. Informații telefon 0744.591.271. (Ag. Sebiș, 30)

Vând garsonieră în Pecica. Telefon 0257/469434. (3839)

VÂNZĂRI APARTAMENTE DOUĂ CAMERE

Vând apartament 2 camere, bucătărie, 2 băi, gaz, 63 mp + teren aferent, proprietate personală, 38 mp, ultracentral, Ion Georgescu 11, ap. 4, 29.200 Euro. Telefon 0745.420.548. (3488)

Vând apartament 2 camere, neamenajat, etaj 4/4, șarpantă, zona Maiakovski, preț 33.500 Euro, negociabil. Telefon 210464, 0788.488.075. (3245)

Vând apartament 2 camere Micălaca 300, modern amenajat, termotecă, termopane, preț 42.000 EU - mobilat, 38.000 EU - nemobilat; negociabil. Telefon 0740.915.191; 279067. (3946)

Vând apartament 2 camere, confort 2, amenajat, zona Fortuna, preț 24.500 EU. Telefon 210464, 0788.488.075. (3245)

Vând apartament 2 camere, 68 mp, str. T. Mosoiu, parter (geamuri la stradă), preț 41.000 Eu. Telefon 262447. (3903)

Vând urgent apartament 2 camere, 78 mp, bloc nou, etaj intermediar, Vlaicu, Bulevard. Telefon 348157; 0724.891.570. (4009)

Vând apartament 2 camere, central plus dependințe. Telefon 0743.031.745; 0257/231427, după ora 17. (4014)

VÂNZĂRI APARTAMENTE TREI CAMERE

Vând apartament ultracentral, 200 mp; casă în Pârneava. Telefon 253868; 0721.269.705. (3505)

Vând apartament decomandat, 3 camere, 2 băi, 2 balcoane, 2 holuri, et. IV, Micălaca, bl. 726. Telefon 0721.733.643. (3954)

Vând apartament 3 camere, 2 balcoane, etaj 3/4, Podgoria. Telefon 0723.308.286. (3508)

Vând apartament la casă, 3 camere, central - Șaguna, renovat, acces auto, 60.000 Euro. Telefon 0723.514.819. (3370)

Vând 3 camere decomandate, central, 116 mp, renovate, 48.000 Euro. Telefon 213192; 0722.257.409. (3363)

Vând apartament 3 camere, parter, Alfa, scurgere separată, centrală încălzire proprie, balcon 7 m termopan, îmbunătățiri, parțial mobilat, preț 45.000 Euro. Telefon 0724.582.241. (4015)

Vând apartament 3 camere, Orizont-Micălaca, decomandat, et. III, termopan, parchet, gresie, 2 băi, spațios, interfon, 37.500 Euro. Telefon 0724.270.186; 0741.312.130. (4026)

VÂNZĂRI APARTAMENTE PATRU CAMERE

Vând apartament 4 camere, etaj 1, acces auto, Legea 112, achitat 1997, 48.000 Euro. Telefon 0723.514.819. (3370)

VÂNZĂRI CASE

Vând casă 5 camere, 2 garaje, piscină, 2 băi, magazin ABC modern, intrare din stradă, magazie + birou; pavaj stradă + curte, cartier rezidențial, eventual la schimb cu altă casă, zonă bună, cu diferență de preț, Telefon 210288; 0745.574.534. (4012)

Vând casă Zimand Cuz, nr. 74, 4 camere, 2 bucătării, baie, pivniță, cămară pentru alimente, grajd animale, curte asfaltată, gaz, apă rețea, trifazic, suprafața 1600 mp. Informații la nr. 100, familia Ardelean și telefon 0257-217063, 0724.613.115. (3996)

Vând casă 3 camere, bucătărie, suprafața totală 1.400 mp, localitatea Peregu Mic, preț 7.000 EU. Telefon 210464, 0788.488.075. (3245)

Vând casă Aradul Nou, 4 camere, bucătărie + anexe, toate utilitățile, fs 18 ml, 2.400 mp, 490 mp utili, cumpărat cu Legea 112, 75.000 EU negociabil. Telefon 289544, 0740.249.544. (3315)

Vând casă Grădiște, 3 camere, baie, bucătărie, 360 mp, toate utilitățile, pe două părți, 55.000 EU. Telefon 289544, 0740.249.544. (3315)

Vând casă nouă în Zădăreni, 3 camere, bucătărie, baie, terasă, pivniță, geamuri termopan, încălzire centrală lemne, garaj, 39.500 EU negociabil. Telefon 0257-262411; 0740.529.298. (3978)

Vând (închiriez) vilă Cartierul Funcționarilor, piscină deosebită 590 mp, 370.000 EU. Telefon 253364, 0722.257.409. (3363)

Vând casă Grădiște, sau schimb cu apartament + diferență. Telefon 0741.693.523. (3428)

Vând urgent casă, la țară. Telefon 219466. (3968)

VÂNZĂRI SPAȚII

Vând GHERETĂ la Intim, renovată, utilități, vad excepțional. Telefon 0726.233.100. (Ag. UTA, 136)

Vând SPAȚIU DE PRODUCȚIE, localitatea Șepreuș nr. 707. Telefon 0744.568.801. (3899)

Vând HALĂ, Micălaca, 500 mp, 49.000 Euro, acces TIR. Telefon 0744.795.263. (4030)

Vând ABATOR cu teren 5.000 mp în apropierea localității HORIA. Telefon 0788.323.257. (4029)

(Continuare în pag. 14)

☛ (Urmare din pag. 13)

VÂNZĂRI TERENURI

Vând 22.000 mp, zona Sere - Grădiște, 20 Euro/ mp. Telefon 0744.350.815. (3385)

Vând teren 13.500 mp, la șoseaua Arad-Oradea, aproape de sens giratoriu Grădiște, preț fix 4.5 EU/mp. Telefon 0722.356.210. (3343)

Vând teren arabil 5 ha, cu C.F., semănat cu lucernă, pe drumul Horia, 1 Eu/mp. Telefon 0257-289055, 0746.099.320. (3419)

Vând 100.000 mp Arad-Nădlac, fs dublu asfaltat 3.5 EU/mp. Telefon 253364, 0722.257.409. (3363)

Vând terenuri pe centură, 5.000-70.000 mp, prețuri bune. Telefon 213192; 0722.257.409; 0741.253.364; 0788.253.364. (3363)

Vând teren, zona Confecții, 465 mp, FS 32 ml, 19.000 Euro. Telefon 0744.703.732. (3386)

Vând teren Gai, 405 mp, zonă bună, stradă asfaltată, preț negociabil. Telefon 0742.969.464. (3845)

VÂNZĂRI AUTO-MOTO

Vând oblon rabatabil spate, de 1.9 tone sarcină, de la camion de 7.5 tone. Telefon 562585. (3961)

Vând (schimb) Mercedes Cobra Diesel, numere noi, persoană fizică, impecabil (motor, necesită segmentare), 1.450 Euro. Telefon 0723.045.296. (3891)

Vând Dacia 1310, numere noi, an 1983, impecabilă, de garaj, 550 Euro. Telefon 0723.045.296. (3886)

Vând VW Passat, 2000, gri metal, 9.200 Euro. Telefon 0744.568.863. (3857)

Vând Volkswagen Passat limuzină 2000, 1.9 TDI, electrice, climatronic, adus recent, în curs de înmatriculare. Telefon 0722.251.555. (3388)

Vând 2 FORD MONDEO 2000 TDI, 2001, la alegere, 9.100 EU/bucata; OPEL ASTRA 2000 DTI, 2001, klimă, 8.250 EU. Telefon 0722.295.928. (4323)

Vând tractor John Deere, model 4240, 140 CP, plug 4 capuri, reversibil, disc 4,2, stare perfectă. Telefon 0744.633.584, 0257-536388. (2608)

Vând VW Passat 1,9 TDI Variant, fabricație 2000, preț 9.000 EU. Telefon 0745.652.240. (3182)

Ocazie! Vând Logan 1,4 MPI Full Option, asigurare Casco, preț negociabil. Telefon 0722.237.821. (3298)

Vând camion Raba carosat, cu tahograf + remorcă. Telefon 0744.633.584; 0257-536388. (3302)

Vând VW Golf TDI, gri metal, an 2002. Informații 0257-283391, 0741.289.475. (3307)

Vând VW PASSAT COMBI, Diesel, 5% consum, PF, an 1985, numere noi, impecabil, 2.750 Euro. Telefon 0723.045.296. (3385)

Vând Peugeot 206 Diesel, climă, central, electric, alarmă, ABS, airbag, 7.300 Eu. Telefon 0740.043.413. (3413)

Vând Passat Cocoșat, an 1998, 1.8T, argintiu, limuzină, climatronic, full, 8.500 Euro. Telefon 0746.854.333. (3488)

Vând microbuz Fiat Ducato 2,5D și Fiat Ducato 1,9D, înmatriculate, 2.800 Euro/ buc. Telefon 0746.854.333. (3488)

Vând autotractor IVECO Turbostar, 1990, 10.000 Euro; semiremorcă Pacton, 1988 (perne aer) specializată transport bușteni și cherestea, cu prelată 7.000 Euro, ambele stare foarte bună. Telefon 0744.435.433. (3534)

Vând tractor 445, Combină C14, strung 560X 2000, toate perfectă stare funcționare. Telefon 415108; 0744.555.327. (3874)

Vând TV 14 camionetă, motor Brașov, an 1993. Telefon 0741.213.682. (3910)

Vând Ford Fiesta 1,4 TDCI an 2003, impecabil, taxele achitate, 8.200 EU. Telefon 0744.635.418. (3994)

Vând Volskwagen Polo Clasic din 1997, preț 5.500 EU. Telefon 0742.634.654. (3999)

Vând Ford Scorpio 1,6 Diesel, an 1988, RAR, VT 11.2006 + motor rezervă + set cauciuc, preț 3.100 Euro, negociabil. Telefon 0740.206.899, după ora 16. (3568)

Vând Dacia 1310, din anul 1991, stare bună de funcționare, preț 1.000 Euro fix. Telefon 0740.345.011; 0257/ 306106. (4019)

Vând Papuc 2 locuri, acoperit fibră, tracțiune față, an 1999, persoană fizică, stare bună, 3.200 Euro. Telefon 0744.150.498. (4004)

Vând autoturism Cielo Daewoo, an fabricație 2003, stare excelentă. Telefon 0743.031.745; 0257/231427, după ora 17. (4014)

VÂNZĂRI ELECTRO

Vindem CASE de MARCAT, CÂNTARE ELECTRONICE și CONSUMABILE, strada I. L. CARAGIALE nr. 22. Telefon 272727; 282829. (2948)

Vând CASE de MARCAT FISCALE, CÂNTARE ELECTRONICE, str. STÂNJENEL 6. Telefon 279702; 0745.395.107, 0788.737.342. (2241)

Vând MAȘINĂ AUTOMATĂ DE SPĂLAT, CONGELATOR, COMBINĂ FRIGORIFICĂ, foarte ieftin și garanție. Telefon 275277. (34564)

Vindem ieftin și în rate ELECTROCASNICE second-hand (TV, MAȘINI DE SPĂLAT, FRIGORIFICE); MOBILIER NOU, la comandă; ANVELOPE. Arad, telefon 0744.706.321; 259339, Lipova - 563027. (3091)

Vindem la prețuri de importator: TV, MAȘINI SPĂLAT, FRIGORIFICE, ANVELOPE, toate dimensiunile. Telefon 369090; 0743.662.845. (3874)

Vindem ieftin CASE MARCAT + CÂNTARE ELECTRONICE. Telefon 211622; 0744.507.898; 0723.529.369. (3993)

Vând diverse tipuri de TELEVIZOARE COLOR, garanție. Telefon 349908; 0727.435.882. (3553)

Vând ieftin TELEVIZOARE COLOR 37-54-70 cm, telecomandă. Telefon 338090. (3895)

VÂNZĂRI DIVERSE

Vând cuptor Matador, malaxoare, mașină de cornuri, mașină de chifle. Telefon 0743.658.097, orele 7-14. (p)

Vând MAȘINĂ pentru TĂIAT ARMĂTURI METALICE, nouă, 400 Euro. Telefon 228936. (3857)

Vând FÂN de LUCERNĂ și TULEI. Telefon 0722.292.611. (3777)

Vând BOLȚARI TERMOIZOLANȚI beton și zgură cărămidă, omologați, diferite dimensiuni și STÂLPI ORNAMENTALI 0,80 cm, la cele mai mici prețuri. Telefon 283683, 0722.621.600, 0722.870.752. (1963)

Vând PLASĂ GARD ZINCATĂ - 35.000 lei/kg; TABLĂ ZINCATĂ 0.4x 1000x2000, 270.000 lei/ coală, CUIE - 30.000 lei/kg; RABITZ 50.000 lei/kg; toată gama de SÂRME; ELECTROZI, COTURI și BURLANE FUM - 45.000 lei/buc, etc. Str. Vrabiei, nr. 4. Telefon 289997, 0744.289.997, 0721.474.980, www.garduri.ro (2197)

Vând baloți paie, la domiciliul clientului. Telefon 0744.633.584, 0257-536388. (2605)

Vând LEMNE FOC TĂIATE, esență tare, la domiciliu. Telefon 276488, Grădiște. (3928)

Vând 2.000 baloți fân lucernă, calitate foarte bună, 50.000 lei/balot și camion IFA platou lung, în stare de funcționare. Mailat, nr. 210. Telefon 0744.767.368; 534732. (3330)

Vând LEMNE FOC, NISIP, BALAST, la domiciliu. Telefon 214415; 0745.003.019. (3371)

Vând garaj autorizat, beton, canal, electrificat, termoizolat, zona Tricoul Roșu, 2.000 Euro, negociabil. Telefon 0744.583.595. (3510)

Vând căței Rottweiler, calitate garantată, excelenți pază, expoziții. Telefon 0722.673.888. (3547)

Vând mobilă bucătărie. Telefon 219041. (3576)

Vând LEMNE FOC TĂIATE, 700.000 lei/mc. Telefon 278583, 0746.601.292. (3843)

Vând LEMNE esență tare, transport la domiciliu. Telefon 211646; 0740.187.385. (3864)

Vând baloți fân, lucernă și paie, localitatea Vânători. Telefon 0740.771.484. (Ag. Criș, 82)

Vând televizor, microunde, amplificator, casetofon, monitor, canapea. Telefon 279582. (3198)

Vând OȚEL BETON, PLASĂ SUDATĂ, 21.500 lei/kg. Telefon 0788.706.043, 0740.047.129. (3296)

Vând urgent, ieftin, GHERETĂ METALICĂ, 10m/5m. Telefon 0721.366.856. (3884)

Vând baloți lucernă Pâncota, str. Traian, nr. 54. Telefon 0742.704.580. (Ag. Pâncota, 37)

Vând compresor 60 litri doi cilindri. Telefon 256013. (3965)

Vindem BETONIERE, ROABE, reducere 15%, până la 1 martie 2005. Telefon 381800, 0722.315.686. (3472)

Vând HRANĂ USCATĂ CÂINI, FURAJE GRANULATE, import UNGARIA, tâmplărie PVC, rulouri, jaluzele. Telefon 253589. (c. 559)

Vând garaj înscris, electrificat, 17 mp, Micălaca bl. 531, 2.000 Eu. Telefon 0721.531.877. (3917)

Vând 4 scroafe gestante. Telefon 0741.563.561. (4001)

Vând PURCEI 9 săptămâni. Mâsca, telefon 0742.417.414. (Ag. Pâncota, 40)

Vând CAZAN ÎNCĂLZIRE centrală pe combustibil lichid; DAEWOO, neînmatriculat; VW LT 35, neînmatriculat; MOBILĂ second hand, calorifere. Telefon 0741.988.566. (3913)

Vând UTILAJE BUCĂTĂRIE gaz; MOBILIER FAST-FOOD. Telefon 0744.320.321. (3877)

Vând disc purtat, 1.8 m și grape. Informații telefon 0257/561658. (Ag. Lipova, 54)

Vâmd LEMNE tăiate mc-650.000, transport gratuit. Telefon 278375; 0744.233.718. (4027)

CUMPĂRĂRI TERENURI, IMOBILIARE

Cumpăr apartament, garsonieră, indiferent etajul, zona, probleme. Telefon 279718, 0744.542.931. (3986)

Cumpăr apartament 2-3 camere, Legea 112, ofer 25.000-30.000 Eu. Telefon 0357-409434. (3406)

CUMPĂRĂRI AUTO

Cumpăr Volkswagen Passat, neînmatriculat, pentru piese schimb. Plătesc rezonabil, funcție de autoturism. Telefon 0257-273965, 0721.838.968. (3799)

CUMPĂRĂRI DIVERSE

Cumpărăm VACI și VIȚELE. Plata o facem imediat. Telefon 250866; 0745.681.191. (3909)

Cumpăr grâu. Informații telefon 0745.037.225. (2970)

Cumpăr mărci germane, orice sumă, preț bun. Telefon 0742.866.132; 0721.512.555; 240990. (3491)

Cumpăr AMBALAJ APĂ, BERE, Indagrara. Telefon 274959. (3906)

Cumpăr mărci germane - DM noi și vechi la un preț bun. Telefon 0744.348.173. (3921)

Cumpăr pene de gâscă vechi și noi. Informații telefon 210480. (3988)

LOCURI DE MUNCĂ

Angajez BUCĂTĂREASĂ și VÂNZĂTOARE. Telefon 289905. (4022)

SOCIETATE COMERCIALĂ angajează TAXATOR PARCARE. Informații str. Nicolae Bălcescu nr. 2. (4006)

„SIRE", cu sediul în Arad, Calea ZIMANDULUI, FN, angajează MUNCITOARE pentru ASAMBLĂRI ELECTRO-MECANICE. Informații telefon 218747. (3151)

Brutăria STANIȘ, angajează BRUTARI cu experiență și domiciliul obligatoriu în Arad. Telefon 279204, Renașterii, nr. 64. (3821)

Angajez VÂNZĂTOARE, aspect fizic plăcut, salar atractiv + tichete masă. Telefon 0721.366.856. (3885)

Angajăm BARMAN-OSPĂTAR (fete). Telefon 0727.800.878. (3940)

Angajăm personal pentru CONTABILITATE PRIMARĂ, AJUTOR BUCĂTAR, VÂNZĂTOARE pentru Fast-Food. Telefon 0722.981.099. (3947)

Firmă serioasă, angajez ZUGRAVI, ZIDARI, MUNCITORI NECALIFICAȚI. Salar atractiv. Telefon 0740.239.787. (3963)

BIEMME angajează CONFECȚIONERE textile și haine piele. Salar atractiv + bonuri de masă. Informații telefon 270061 sau Arad, str. Feleacului, nr. 1. (3964)

SMART OFFICE angajează AGENȚI COMERCIALI, ABSOLVENȚI, CONFECȚIONERI, ELECTRICIENI. 0357-407245, 0722.875.255. (2313)

Angajăm DECLARANT VAMAL cu experiență, cunoașterea limbii germane reprezintă avantaj. Trimiteți CV la nr. 0257-271775. (3324)

SC distribuție PRODUSE ALIMENTARE angajează în vederea extinderii, AGENȚI COMERCIALI și ȘOFERI DISTRIBUITORI. CV telefon 287482. (3203)

SECURITY angajează PERSONAL PAZĂ-INTERVENȚIE. Telefon 228786. (3436)

Restaurantul OLYMPIA din NĂDAB angajează OSPĂTARE. Telefon 0744.814.000. (Ag. UTA, 177)

Angajez MUNCITORI NECALIFICAȚI (service auto), maxim 35 ani. Telefon 0744.507.267. (3573)

COMPANIE NAȚIONALĂ angajăm ȘOFER cat. B, pentru DISTRIBUȚIE. CV la fax 0257-259804. (3779)

SC DREAM TEAM SRL, C.A. Vlaicu, nr. 56/76, cantina UTA, angajează CONFECȚIONERE mașina de cusut, femei CTC, MUNCITOARE lucru manual. Telefon 275444. (Ag. UTA, 181)

Brutăria SUPER angajează BRUTARI cu experiență. Condiții excepționale. Str. Octavian Goga, nr. 19. Telefon 0744.918.256. (3836)

Angajăm TÂMPLAR în PAL melaminat, experiență. Salariu atractiv. Telefon 0257-228181. (3850)

Angajăm AGENȚI COMERCIALI și ȘOFERI, cu experiență. Fax 212100; 0743.131.931. (3890)

SOCIETATE COMERCIALĂ angajează CONFECȚIONERE LENJERIE INTIMĂ. Condiții de salarizare foarte bune. Relații la telefoanele: 0257-216533 sau 0722.985.846. (3894)

COMPANIE TELEFONIE MOBILĂ angajează REPREENTANT VÂNZĂRI pentru MAGAZINELE din ARAD și PECICA. C.V.-urile se depun la fax 0257-211900. (3895)

Angajez TINICHIGIU AUTO (experiență) pentru zona CICIR. Telefon 0257/ 216526; 0743.518.223. (3997)

TOP SECURITY, ARAD, Piața Sârbească 1, angajează OFIȚER SERVICIU - DISPECER. Relații telefon 0722.385.530, orele 8-16. (3998)

Angajăm ȘOFER PROFESIONIST, pentru distribuție și AGENT COMERCIAL cu experiență. Telefon 286826; 286418. (4002)

MUNCĂ LA DOMICILIU și COLABORĂRI PART-TIME, firme din ARAD și din țară. Telefon 0746.624.499. (3945)

☛ (Continuare în pag. 15)

(Urmare din pag. 14)

COMPANIE TELEFONIE MOBILĂ, angajează CONSILIER VÂNZĂRI. Persoanele interesate sunt rugate să depună CV la adresa: bravo@rdsar.ro Telefon 0257/282995. (3985)

SC DURKOPP-ADLER MASINI DE CUSUT SRL, angajează pentru regiunea Banat, REPREZENTANT VÂNZĂRI. Cerințe: de preferință textilist; engleză și/sau germană obligatoriu; autoturism propriu; cunoștințe operare calculator. CV și o fotografie recentă la fax 0265/307521; e-mail: rusum@duerkopp-adler.ro Termen limită: 25.02.2005. (3907)

Angajăm CONFECȚIONER pentru SURFILAT MOCHETE și VÂNZĂTOR la magazinul ALTEX, P-ța Gării. Telefon 251484. (3832)

Angajăm COFETAR-PATISER sau tineri dornici să învețe, domiciliul în Arad. Informații telefon 256155. (3873)

SOCIETATE COMERCIALĂ angajează VÂNZĂTOARE pentru PRODUSE PATISERIE și VÂNZĂTOARE (VÂNZĂTORI) pentru PRODUSE ELECTRICE - „MARKET ALFA". Informații telefon 0744.766.904. (Ag. UTA, 197)

Angajăm urgent FETE tinere pentru postul de BARMAN și OSPĂTAR. Informații zilnic, orele 8-20, telefon 0257/242055. (Ag. UTA, 198)

Angajăm PERSONAL calificat și necalificat în domeniul CONSTRUCȚIILOR. Telefon 0257-255110; 0788.219.693. (4028)

PRESTĂRI SERVICII

SILDOR PROD vânzări, montaj, reparații: VITRINE, CAMERE FRIGORIFICE și AER CONDIȚIONAT. Telefon service: 0257-349121, sediu: 0257-270622. (c)

ALIN TERMPLAST execută TÂMPLĂRIE PVC cu GEAM TERMOPAN. Telefon 380071; 0722.417.397. (4018)

AUTOMATIC SERVICE repară MAȘINI SPĂLAT AUTOMATE, domiciliu. Garanție 1 an. Telefon 259146; 0744.241.398. (2817)

Repar MAȘINI de SPĂLAT AUTOMATE, cu piese originale, la domiciliul clientului. DEPLASARE GRATUITĂ. Telefon 274600. (p)

Repar MAȘINI SPĂLAT AUTOMATE, la domiciliul clientului. Deplasare GRATUITĂ. Telefon 275277. (p)

Repar MAȘINI SPĂLAT AUTOMATE, la domiciliul clientului. Deplasarea gratuită. Telefon 241355. (3939)

Societatea CREATIV INOX SRL execută BALUSTRADE și ARANJAMENTE interioare din INOX. Telefon 0744.607.066, 278386. (3979)

ȘCOALA ȘOFERI VÂRTACI începe SERIA PRIMĂVERII, 26 februarie. Telefon 246527, 0721.477.552, www.scoalavartaci.tripod.com (3287)

ȘCOALA IRIMIA face înscrieri RENAULT CLIO, NOU. Telefon 286602, 0744.183.885. (3412)

Execut FAIANȚĂRI, ZUGRĂVELI, INSTALAȚII sanitare, RIGIPSURI, LAMINATE. Telefon 0723.793.617. (p)

CURSURI autorizate de LIMBĂ ENGLEZĂ, 350.000 lei/22 ore/lună. Informații 218240. (3807)

Școala șoferi col. RUSU, B-dul Decebal, nr. 18, face înscrieri. Telefon 283696. (3847)

S.C. IGIENIC SERVICE SRL vă oferă, la prețuri promoționale, servicii de CURĂȚENIE pentru LOCUINȚE, INSTITUȚII, SCĂRI de BLOC, SOCIETĂȚI. Garantăm CALITATEA. Telefon 0724.362.741. (3480)

SC FASTY COMP SRL efectuează SERVICE-ÎNTREȚINERE CALCULATOARE și REȚELE. Telefon 0744.476.756; 0741.401.766. (3536)

Executăm LUCRĂRI AMENAJĂRI INTERIOARE, montat PARCHET lamelar. Telefon 0745.379.408; 219576. (3969)

RENOVĂM APARTAMENTE, CASE, SCĂRI de BLOC etc. Telefon 348206; 0745.178.626. (3958)

PARCHETĂRI, RAȘCHETĂRI, faianță, gresie, șape, RIGIPS, laminat, ZIDĂRIE. Telefon 0744.555.338. (3948)

DIVERSE

Pierdut CHEIE AUTO, în stația autobuz Podgoria. RECOMPENSĂ. Telefon 252336; 0740.197.635. (Ag. UTA, 199)

Restaurantul „ROBERTO" organizează: NUNȚI, PETRECERI, BANCHETE, prețuri avantajoase. Telefon 0722.348.103. (3368)

Societatea Agricolă „ROMGERA" Sântana, convoacă ADUNAREA GENERALĂ a membrilor asociați, în data de, 01.03.2005, ora 10, la Căminul „COLȚU ROȘU". În cazul în care nu este statutară se va reprograma pentru data de 05.03.2005, la aceeași oră și același loc. Conducerea. (46, Sântana)

SOCIETATE scoate la LICITAȚIE: GRAJDURI, PLUG, ATELIER, în data de 24.02.2005, ora 11. Licitația se va repeta în fiecare joi. Telefon 511975. (72, Ineu)

CITAȚII

Față de obiectul dosarului nr. 853/2005 prin care reclamanții ZENE MATEI și ZENE VALERIA, domiciliați în Arad, str. Suceava nr. 13, județul Arad, solicită pe cale necontencioasă dobândirea dreptului de proprietate prin uzucapiune, asupra cotei de 1/4 din imobilul situat în Arad, str. Suceava nr. 13, înscris în CF 619 Bujac top 1/c.1.a.1.4.a.1.b/579, comunicăm persoanelor interesate că au posibilitatea să facă opoziție față de cele solicitate și că în termen de o lună de la ultima publicație, judecătoria va pași la judecarea cauzei. Termen de judecată s-a fixat la data de 23 martie 2005. (4017)

Se citează numitul NICODIM VINTILĂ, în data de 07.03.2005, la Judecătoria Arad, sala 146, ora 8, în dosar nr. 854/2005, având ca obiect uzucapiune, în proces cu reclamantul BARTOȘ IOAN. (4018)

TURISM

Hotel „PARC" MONEASA vă invită să petreceți „O SĂPTĂMÂNĂ DE CONCEDIU", 7 zile/6 nopți - 2.790.000 lei/pers. Pachetul cuprinde: cazare, pensiune completă, taxă hotelieră. Zile intrare: 27 februarie; 6 și 13 martie. Telefon 0257/313044; 313231; 0722.290.457. (c.p.)

ÎNCHIRIERI

Caut să închiriez urgent garsonieră sau apartament cu două camere, amenajat, mobilat, contorizat, cu toate utilitățile. Ofer 100 Eu/lună. Telefon 0744.244.501; 462.568.

Închiriez apartament 2 camere, mobilat, utilat, zona Micălaca-Profi, preferabil familie. Rog seriozitate! Telefon 0746.101.367. (Criș, 66)

Caut să închiriez SPAȚIU PRODUCȚIE 300 mp, Arad. Telefon 0744.767.315. (3323)

Închiriez apartament 2 camere, mobilat, zona 300. Telefon 0257-267668; 0723.447.510. (3132)

Caut pentru închiriere SPAȚII COMERCIALE în zona centrală: Revoluției, Horia, posibilitate de cumpărare max. 80 mp. Telefon 0745.107.718. (3838)

Închiriez SPAȚIU COMERCIAL central, 130 mp amenajat. Telefon 0722.981.099. (3950)

Închiriez SPAȚIU birou str. Mihai Eminescu, vizavi Spitalul TBC. Telefon 0741.022.473. (3962)

Închiriez spațiu, 269 mp, 5 EU/mp, bloc 246 - Micălaca. Telefon 0722.249.508; 0742.473.816. (3007)

Doresc să închiriez apartament 2-3 camere. Telefon 0726.289.694. (3508)

SC BOBOC închiriază AUTOCAR, 49 locuri, full extra, TRANSPORT PERSOANE intern, internațional. Prețuri negociabile. Telefon 0722.344.815; 0257-275849. (3252)

Ofer spre închiriere HALĂ PRODUCȚIE, 400 mp, utilități complete. Telefon 0741.102.942; 322488. (Ag. Ineu, 70)

Închiriez SPAȚII COMERCIALE, 70 mp (birouri), 150 mp. Telefon 0744.320.321. (3877)

Închiriez apartament 2 camere, parter, ultracentral, pentru sediu firmă, birouri etc, 250 Euro. Telefon 0722.294.842. (3881)

Dau în chirie casă 2, 4 camere + grădină, Bujac. Telefon 0740.229.981; 234321. (4031)

Dau în chirie casă mobilată, Iuliu Maniu. Telefon 0726.289.694. (4027)

Dau în chirie apartament 3 camere, mobilate, zona 500. Telefon 0726.289.694. (4027)

✝ DECESE ✝

Cu adâncă durere anunțăm încetarea din viață a celei ce ne-a fost mamă, soacră și bunică iubitoare

PUȘCAȘ MARIA (născută BALABAN).

Înmormântarea va avea loc marți, 22 februarie 2005, ora 14, de la domiciliul din str. Abrud nr. 42. Fiica ADELA cu soțul ADI și nepoata TANIA, îndoliați.

Cu adâncă durere în suflet anunțăm trecerea la veșnicie a celui care a fost soț, tată, bunic

CIUCLA IOAN.

Înmormântarea va avea loc azi, 21 februarie 2005, ora 16, la Cimitirul Eternitatea (UTA). Familia îndoliată.

Cu adâncă durere în sufletele noastre anunțăm încetarea din viață a iubitului nostru tată, socru, bunic și unchi

ing. POPA VASILE

în vârstă de 78 de ani.

Înmormântarea va avea loc astăzi, 21 februarie, ora 14, la Cimitirul Eternitatea (UTA). Dumnezeu să-l odihnească în pace!

✝ CONDOLEANȚE ✝

Cu durere în suflet anunțăm încetarea din viață a iubitei noastre surori și cumnate

PUȘCAȘ MARIA născută BALABAN.

Frații MIRCEA și TUȚU cu familiile.

Suntem profund îndurerați de dispariția prematură a celui care a fost un bun coleg,

ing. VASILE ORGHICI.

Sincere condoleanțe familiei îndoliate. Dumnezeu să-l odihnească în pace! Colegii de serviciu de la FERONERIA SA. (4033)

Ne doare despărțirea de tine prieten și coleg drag

MEGYESI LADISLAU

și suntem alături de familia ta în aceste clipe grele. Colegii și doamna dirigintă OARȘĂ. (4034)

Transmitem sincere condoleanțe prietenului și colegului nostru MOTORCA TEODOR care trece printr-o grea încercare pricinuită de trecerea în neființă a tatălui său. Din partea Departamentului Tehnical Service CST a LEONI WIRING SYSTEMS. (4037)

✝ COMEMORĂRI ✝

Azi, 21 februarie se împlinește un an de când a plecat dintre noi cea mai iubită soție, mamă, soră, cumnată, mătușă, verișoară, vecină și bună prietenă,

LELE MARIA (MIMI).

Lacrimi și flori pe mormântul tău, îți vor duce cei ce te-au iubit și nu te vor uita niciodată. Rugăm pe bunul Dumnezeu să-ți dea odihnă în Raiul cu flori pe care le-ai iubit mult. Soțul TICĂ și familiile îndurerate. (3923)

O rugăciune, o floare, o lacrimă, o imensă durere și veșnică amintire la 3 ani de când a plecat de lângă noi

mr. rez. ȘERBAN MIHAIL,

un soț, un tată și un bunic unic. Să-i fie țărâna ușoară! Familiile ȘERBAN și SAVIN. (3953)

Azi, 21 februarie, ai fi împlinit cea mai frumoasă vârstă 14 ani, dragă

BELC OANA ANCUȚA.

Să știi că noi, colegii tăi din clasa a-VII-a C ai Școlii Generale „Mihai Eminescu" împreună cu profesorii și diriginta ne gândim la tine și vei rămâne veșnic în inimile noastre cu acea veselie cu care ne făceai să începem fiecare zi de școală. Probabil ca în poezia ta: „DORINȚA... ai devenit un fluturaș și ai pornit la cer de unde tu ne vezi că ne gândim la tine. În loc de „La mulți ani!" îți vom așterne flori pe recele-ți mormânt. Nu te vom uita niciodată! Odihnește-te în pace suflet blând!

✝ SERVICII FUNERARE ✝

RO STYL COMPANY
Servicii Funerare
magazine deschise și noaptea
Arad, Str. M. Eminescu 22 (peste drum de Artex) tel. 214.422
Arad, Calea Victoriei 31 (lângă Strungul)
tel. 228.909; 0744.690.121
OFERĂ:
- Sicrie și accesorii funerare
- Transport funerar cu mașini speciale în țară și străinătate.

GRATUIT: Transportul sicriului la domiciliu în Arad.

REDUCERE 40% LA SICRIU clienților care fac spălat, îmbrăcat, formolizat și transport cu firma noastră.

PLATA ȘI DUPĂ ÎNCASAREA AJUTORULUI DE ÎNMORMÂNTARE

IN MEMORIAM "KUKI"
SERVICII FUNERARE COMPLETE
Str. M Eminescu Nr.4 în curte
Tel: 211.929 - 0723.343.964
MAGAZIN DESCHIS LA ORICE ORĂ
OFERĂ:
- **SICRIE** 10 modele de la 900.000 - 3.400.000
- **SICRIE LUX** 6 modele de la 3.600.000-22.500.000

Mânere. Șuruburi, prosoape, lumânări, colaci și colivă
- **LENJERIE** 10 modele de la 350.000 - 2.000.000

Apelând la serviciile noastre (spălat, îmbrăcat, formolizat și transport) BENEFICIAȚI DE **20% REDUCERE LA SICRIU**

GRATUIT Transportul sicriului la domiciliu
Transport intern și internațional
Se poate plăti și după ridicarea ajutorului de înmormântare

CORAURA

Telefon 270.525

RATE MICI DOBANDĂ MICĂ

SUPER PREȚ 4.990.000

(c. 806/2004)

RATE NUMAI CU BULETINUL

OFERTĂ

NUMAI LA NOI

PREȚURILE SUNT NEGOCIABILE

DACIA

Vino şi testează gratuit!

LOGAN

- Leasing - de la 62 EUR/lună*
- Credit persoane fizice - de la 46 EUR/lună**

VERBIȚĂ SRL
Arad, Calea A. Vlaicu nr. 282
Tel.: 0257-275.690
Mob.: 0722.259.423

Dacă vrei să trăieşti plăcerea de a conduce noua Dacia Logan sau să vezi cum te-ar putea ajuta în afaceri, vino la show-room-ul din Arad, Calea Aurel Vlaicu nr. 282 şi încearc-o. Sigur o vei vrea acasă.

* avans 50% / 36 luni
** avans 50% / 84 luni

(c.1037/2005)

Dacia Logan Alegerea care te avantajează

Angajăm

- INGINERI instalații în construcții
- INGINERI automatizări și calculatoare

Cunoștințe operare, programare CAD obligatoriu

Avantaj cunoștințe limba engleză și germană

C.V. se depun la fax 0257/252.108.

(c.022005)

MB mobila si placaj

TÂMPLĂRIE PVC cu GEAM TERMOPAN

CALITATE GERMANĂ GEALAN Fenster-Systeme

ARAD, STR. CAIUS IACOB BL.R
FOSTUL Mag. CĂMINUL (lângă BANC POST)

NOU! PE PERIOADA IERNII MARI REDUCERI DE PREȚURI!!!
VĂ PUTEȚI CONVINGE LA 213.145

0788.391.769

(c.989/2005)

Ești tânăr și dinamic? Ești în căutarea locului ideal pentru începerea unei cariere de succes? Vrei să înveți de la cei mai buni șiu să devii rapid unul din ei? Poți lucra fără să te uiți la ceas?

Nu rata această ocazie - alătură-te echipei AGRIROM

Dacă una din pozițiile următoare:

- Șef parc auto
- Responsabil logistică feroviară
- Referent marketing
- Economist - contabil
- Operator calculator
- Psiholog RU

ți se pare că reprezintă următorul pas normal în cariera ta atunci așteptăm să ne trimiți o scrisoare de intenție cu menționarea poziției urmărite însoțită de CV-ul tău la fax. 0257 - 250525 sau prin email la sorinparlog@agrirom.ro, nu mai târziu de 4 martie 2005.

Aplicația ta va fi atent considerată chiar dacă urmărești o altă poziție decât cele menționate mai sus. Tot ce ai de facut este să menționezi poziția urmărită și calitățile pe care vrei să le oferi echipei noastre în scrisoarea de intenție.

(C.A.357/2004)

TECHNIC Block

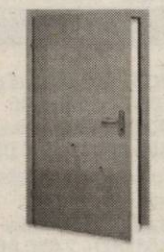

Mărăşeşti nr. 7, tel: 0722 482 659, 0357 409 609

Uşi de interior "Mosel" fabricate în Germania

(C.A.357/2004)

UŞILE DE INTERIOR

Sunt celulare, rama foii de uşă este din lemn masiv, stratul exterior fiind din folie-dekor care imită lemnul.

Parchet laminat de trafic intens la preţuri fără concurenţă

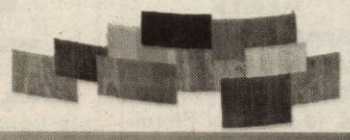

Preţuri negociabile

Ofertă specială

MIRADA construct

Blocuri ceramice

import lugoslavia

- 300 x 190 x 190 NF
- 300 x 190 x 190
- 250 x 190 x190

Preț: 2.400.000 lei/mc

Cărămida Porotherm

PTH 38
PTH 30
PTH 38 S
PTH 30S
PTH 25 NF
PTH 11,5 NF
PTH 10 NF

BCA (7, 10, 15, 20, 25, 30, 35)

PREȚURILE INCLUD TVA.

Asigurăm transportul și descărcarea la domiciliul clientului.

Str. Poetului nr. 95 Gara Mare, tel. 243.490, tel. 212.198.

(c./02.2005)

SANPAOLO IMI BANK ROMANIA
SANPAOLO
24 de puncte operative în România
Oferă o gamă completă de servicii bancare pentru clientela română şi cea italiană prezentă în România
Arad, B-dul. Revoluţiei, Nr.88
Tel: 280.503, 280.547

ADEVĂRUL

Cotidian independent Arad

ASTRA
ASTRA VAGOANE CĂLĂTORI
Singurul producător de confort din domeniu
Str. Petru Rareş 1-3
Tel: 233.651 Fax: 258.168
e-mail: astra.calatori@astrac.rdsar.ro

Anul XVII, nr. 4449 | 16 pagini | MARŢI, 22 FEBRUARIE 2005 | 6.000 lei
adevarul@arad.ro; adv.pub@arad.ro | http://adevarul.arad.ro
Publicaţie auditată de BRAT | Tiraj mediu zilnic vândut: 27 845

Selgros la Arad

Ştefan Tabuia

În economia aşezată pe temelii tranice, se spune că investiţiile răsar asemeni ciupercilor după ploaie. Aşa s-a întâmplat şi cu hipermarketul Selgros din Timişoara, edificat anul trecut într-un timp record. Cei care au avut drum la vecinii de pe Bega, au putut vedea din drumul naţional cât de repede s-a pus pe picioare cea mai mare şi mai modernă unitate comercială din vestul ţării.

După darea în folosinţă a colosului, printre sutele de clienţi care trec zilnic pragul noului obiectiv comercial s-au aflat şi numeroşi arădeni atraşi de bogăţia greu de imaginat a ofertei, calitatea serviciilor, ordinea şi curăţenia. Într-o asemenea unitate de dimensiuni apreciabile totul merge impecabil, ca pe roate, cum s-ar spune. Nu vezi aglomeraţie, nu întâlneşti salariaţi nervoşi, ba chiar ţi se şi zâmbeşte câteodată.

Şi totuşi, într-un asemenea supermarket de elită s-a întâmplat, prin toamnă, ca un client insuficient de atent să o păţească. Se apropiau sărbătorile de iarnă şi omul - arădean de loc - a fost bucuros să găsească pe raft un DVD, după care aşteptase de vreo două săptămâni până când a fost anunţat telefonic că poate veni după comandă. Ceea ce s-a şi întâmplat într-o după-amiază de sfârşit de săptămână, când omul avea zi liberă. Ajuns la stand, a luat un asemenea produs ambalat într-o cutie de carton sigilată, a plătit şi... drumul la Arad. Grăbit să pună „obiectul" la lucru, a deschis cutia de carton, dar aici... surpriză. În afară de materialele folosite la împachetare, mai era doar o telecomandă şi un cablu electric. Cam puţin pentru vreo 14 milioane de lei. Ştiind că în comerţul românesc reclamaţiile ulterioare nu se primesc, păgubaşul a sunat totuşi la market şi a reclamat neaşteptata păţanie.

(Continuare în pagina 6)

Prin artificii la nivel înalt

Pământurile Zăbraniului, dispărute în regim de urgenţă (I)

Foto: V. Musca

Pământul! Avuţia cea mai de preţ a oricărei naţiuni. Despre asta ne-am propus astăzi să scriem. În contextul în care peste tot, în ţară, se vorbeşte despre imense afaceri cu terenuri (chiar şi în municipiul Arad) nu credem că a vă prezenta încă o „situaţie" - folosim doar deocamdată acest termen! - este ceva banal.

Şi, pentru o mai bună înţelegere a întregii povestiri pe care v-o oferim astăzi, să ne imaginăm următoarea secvenţă, care însă a devenit caz real pentru mii, chiar sute de mii de români: un cetăţean este dezamăgit că pământul moştenit de la părinţi nu mai poate fi recuperat, deoarece statul i-a promis despăgubiri băneşti în locul acestuia. Nici măcar când va primi aceşti bani nu ştie, statul neoferind nici un răspuns în acest sens. Pe fondul acesta de dezamăgire, apariţia unui ins ispititor care, în numele său sau al unei firme, îi cere să-i vândă pământul (bineînţeles, pe riscul cumpărătorului), un pas greşit al proprietarului este aproape inevitabil.

Alin Olteanu

(Continuare în pagina 8)

„Vrem să întărim principiul competiţiei interne"

● Interviu cu Adrian Năstase, preşedintele PSD

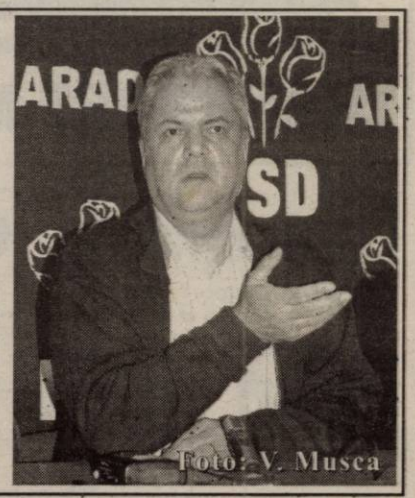

-D-le preşedinte, în România se înregistrează o situaţie paradoxală: se uzează în acelaşi timp, scăzând în sondaje, atât puterea cât şi opoziţia. Ce explicaţie aveţi?

- Cred că avem date diferite. Din informaţiile mele, PSD creşte în sondaje. Are 29%.

-Are 29%, însă în noiembrie 2004 avea 39%

-Oricum, în opinia mea, sondaje solide vor putea fi făcute abia peste două-trei luni. Încă există o mare inerţie de vot de încredere faţă de un nou guvern. Numai în momentul în care oamenii vor trece de la evaluarea promisiunilor electorale la evaluarea clară a consecinţelor în ceea ce priveşte buzunarul propriu, veniturile, cheltuielile etc.vor da răspunsuri obiective. Când vor vedea cât plătesc taxe, impozite, care va fi nivelul preţurilor, când firmele se vor lămuri dacă vor mai putea sau nu să exporte, opţiunile vor fi altele. Abia atunci vom avea răspunsuri mai corecte în legătură cu intenţia de vot pentru perioada următoare.

Simion Todoca

(Continuare în pagina 6)

Sindicatele au început pichetarea Prefecturii

Aşa cum au anunţat, sindicaliştii arădeni au demarat ieri acţiunea de pichetare a Prefecturii, ca măsură de protest la decizia guvernanţilor de modificare a Codului Muncii. Ieri, timp de două ore, s-au aflat în faţa prefecturii sindicaliştii aparţinând de CNSLR Frăţia, urmând ca astăzi să iasă în stradă cei de la Cartel Alfa, iar mâine BNS-ul.

G. K.

Au mai rămas 3 zile până la deschiderea GEMI Center
Singurul complex comercial din ARAD
(3710088)

ABONEAZĂ-TE la ADEVĂRUL
PENTRU CA TU SĂ FII BINE INFORMAT!
Abonamente se pot face atât la factorii poştali, cât şi la oficiile poştale din fiecare localitate.
Preţul abonamentului este de 90.000 lei

Câştigaţi Bine
Munciţi în Canada
Trăiţi în Québec
(c.1011/2005)
Clădirea Preiect SA, Bd Decebal 2-4
Tel: 214 678

Puterea arădeană pune piciorul în prag!

Zeci de dregătorii – împărţite pe criterii politice

La fiecare patru ani, după încheierea alegerilor şi câştigarea lor de către o nouă forţă politică sau alianţă, asistăm la aceeaşi tevatură legată de împărţirea funcţiilor de conducere la diverse instituţii. O împărţire politică, evident, în ciuda „aversiunii" declarate de mai toate partidele politice, la un moment dat (momentul nu coincide decât cu intrarea în Opoziţie) faţă de astfel de parctici. Odată ajunse la Putere, lucrurile se schimbă radical: aversiunea despre care vorbim se transformă în necesitate, pentru că cei ce se află acum pe funcţii au fost, la rândul lor, numiţi politic, prin urmare, nu contează dacă sunt sau nu capabili, ei trebuie să dispară. În locul lor vin alţi numiţi politic, care vor fi schimbaţi peste patru ani, în cazul în care actuala putere pierde alegerile, şi iată un cerc vicios din care cu greu se va putea ieşi.

Deşi a declarat că va lua în considerare valoarea oamenilor şi nu apartenenţa politică, Alianţa D.A PNL - PD, alături de UDMR şi PUR nu au rezistat tentaţiei de a-şi instala proprii „specialişti" în fruntea instituţiilor descentralizate.

Amânată de mai bine de o lună, negocierea între partide a instituţiilor arădene, a avut loc la sfârşitul săptămânii trecute. Aşezaţi la masa tratativelor, liberalii, pediştii, reprezentanţii UDMR şi PUR au tranşat, într-un final, situaţia, fără nici un fel de probleme, după cum declara ieri Gheorghe Seculici, co-preşedintele Alianţei DA la Arad. Nu mai puţin de 33 de instituţii au fost analizate şi împărţite frăţeşte de către cei în cauză. Există şi persoane gata pregătite să-şi ia biroul în primire dar, deocamdată, numele lor n-au fost făcute publice, cu foarte mici excepţii. Există, însă, şi instituţii agreate de actuala Putere şi anume Direcţia de Dialog, Familie şi Solidaritate Socială, condusă de Victor Neamţiu, a cărui activitate este apreciată pozitiv.

Sorina Ambruş

(Continuare în pagina 4)

OFERIM SPRE ÎNCHIRIERE
- SPAŢII COMERCIALE AMENAJATE - 15 euro/mp
- SPAŢII PRODUCŢIE + BIROURI - 3 euro/mp
Tel. 338.244
0721.269.703

Meditația zilei

Moralistul este ca ochiul: le vede pe toate, dar nu se vede pe sine.
(Moliére)

Calendar

Marți, 22 februarie

Astăzi, Soarele răsare la ora 7 și 5 minute și apune la ora 17 și 53 de minute. Au trecut 52 de zile din acest an. Au mai rămas 313 zile până în 2006.

Praznicul zilei: Biserica ortodoxă: Aducerea moaștelor Sfinților Mucenici din Evghenia. **Biserica greco-catolică:** Aflarea moaștelor martirilor din Eugenion **Biserica romano-catolică:** Timotei; Eustasie.

A venit barza!

La Arad: Mezi Daniel Emanuel, Trânc Ștefana Diana, Bălteanu Ella Sonia, Szaruaș Natanael Aurel, Andronache Anda, Piruly Maria Aida, Jianu Mihăiță Andrei, Kovacs Patrik Alexandru, Ilieș Amalia Bianca.

„Adevărul" vă ascultă

La telefonul dimineții 280944, între orele 9,00 - 12,00

• Probleme cu... energia electrică

„Locuitorii cartierului Aradul Nou trebuie să se deplaseze până la celălalt capăt al orașului ca să-și plătească facturile la curent", reclamă **Iuliana Tot** de pe strada Pinului, nr. 15, din cartierul Aradul Nou. Femeia spune că în cartier sunt mulți pensionari cărora le este greu să se deplaseze până în centru ca să plătească energia electrică: **„Să ne facă și nouă un ghișeu în zonă!"** Pe lângă asta, **Iuliana Tot** mai reclamă că i s-a calculat greșit factura la energia electrică.

Eugen Crișan - director de sucursală la „Electrica" - ne-a informat că o nouă casierie este în lucru și va fi finalizată la sfârșitul lunii martie. Noul punct va fi situat lângă Gara Aradul Nou. În ceea ce privește calculele facturii, **Eugen Crișan** o roagă pe d-na Tot să se prezinte la sediul Centrului de rețele, de pe strada Iuliu Maniu, nr. 60-61, la biroul de relații cu publicul: **„Acolo i se va efectua recalcularea facturii și se vor lua, cu siguranță, măsurile ce se impun"**, mai spune **Eugen Crișan**.

• Două noi agenții LOTO la Fortuna

Nemulțumiți că s-a închis ghereta LOTO de la Fortuna, mai mulți cetățeni din cartierul Vlaicu ne-au contactat pentru a reclama acest lucru. La sesizare ne-a răspuns **Dana Meltiș** - șef de centru de lucru la Sucursala LOTO Arad: **„Potrivit unei circulare de la Loteria Română, toate gheretele loto s-au desființat, urmând ca, tot în aceste zone, să fie deschise agenții mandatare." Dana Meltiș** ne-a mai informat că, în curând, în cartierul Vlaicu vor funcționa două puncte LOTO. Unul în noul complex ce se va deschide în cartier, iar celălalt foarte aproape de fosta gheretă, în scara unui bloc.

• Mulțumiri

Doru Munteanu din cartierul Aurel Vlaicu a ținut să mulțumească, prin intermediul ziarului nostru, jandarmilor de la Comandamentul Județean Arad, care după cum spune acesta, au dat dovadă de profesionalism: **„I-au prins imediat pe hoții care au spart boxele și ne-au recuperat bunurile..."**. Acesta este un lucru bun, dar, între noi fie vorba, nu și-au făcut decât datoria!

Redactor de serviciu,
Nadia Bodran

La telefonul după-amiezii, 280003, între orele 15,00-18,00

Iluminat public cu probleme

Deși se lucrează la îmbunătățirea iluminatului public din municipiu, tot mai sunt zone în care apar defecțiuni sau pur și simplu încă nu s-a intervenit. **Gavril Szekereș**, paznicul blocului Takata, ne-a sesizat că în vecinătatea imobilului nu toate becurile funcționează cum ar trebui, unele sunt arse, altele sparte și ar trebui schimbate.

Redactor de serviciu, Sorina Ambruș

Centru chirurgical privat Dr. MICLUȚA
ȘTERGEREA RIDURILOR prin microinjecții
ESTETICA SÂNULUI
LIPOASPIRAȚIE — Acum și în rate
VARICE fără operație
www.madestetic.ro
Informații și programări ARAD, Str. L. Blaga nr. 5
Telefon 0257/210.067 între orele 10-16
Mobil 0722.306.396 0741.013.389
(0789197)

VERBITA TAXI 944
Dialog: 0741 200 300; Connex: 0726 336 969
TRANSPORT MARFA
(c./2005)

Meteo

Vremea va fi relativ caldă. Cerul va fi mai mult noros și va ploua pe arii relativ extinse. Izolat, cantitățile de apă cumulate pot depăși 10-15 l/mp. Vântul va sufla slab la moderat din sector sudic, cu intensificări locale.

Temp. max.: 6 la 9°C
Temp. min.: 1 la 4°C.

Comenzi taxi

- **ALFA PLUS** 949; 349.349
- **TAXI ALFA** 945; 22.88.88; 25.25.26; 0723-200.301; 0745-50.60.70
- **TAXI ARAD** 244.244; 274.444; 0722-755.440
- **DIESEL STAR** 212.222; 0722-361.011; 0745-645.645
- **FAVORIT** 280.000; 281.111; 0740-083.333; 0724-409.992
- **EUROPA** 275.555; 0723-677.555; 0744-828.163
- **VALI DIESEL** 280.705; 280.100
- **MIRCO MILI** 230.530; 230.730; 0740-152.828; 0723-062.366
- **DELMAR** 229.220
- **TAXI VERBIȚĂ** 944; 0726.336.969; 0741.200.300;

Cinematografe

DACIA: Blade-Trinity (SUA): orele 11,00, 13,30, 16,00, 18,30, 21,00.

CUR$UL VALUTAR

VALORI ÎNREGISTRATE IERI, 21 FEBRUARIE 2005

Denumirea valutei	BNR	BCR		BRD		SAN PAOLO IMI BANK		Banca Transilvania		Banca Românească		Banca Romexterra		Alpha Bank	
		C	V	C	V	C	V	C	V	C	V	C	V	C	V
Euro	35844	35000	36500	35500	36900	34500	36920	34900	36500	35250	36220	34700	36400	35150	36200
Dolar S.U.A.	27447	26800	28300	27160	28410	26500	28440	26700	28100	26957	27809	26470	27930	26800	27800
Forint	147	136	155	140	155	135	155	141	150	-	-	141	151	-	-

ADEVĂRUL
Cotidian independent Arad
Editor: S.C. ADEVĂRUL Arad S.R.L.
COD FISCAL R 1681938 ● COD SICOMEX 19.604 ● CERTIFICAT J 02/1886 / 31 X 1991 ● COD SIRUES 020956601 ● ISSN 1220 - 7489

Consiliul de administrație: președinte - MIRCEA DORGOȘAN, telefon 281802, 280625; vicepreședinte - MIRCEA CONTRAȘ, telefon 280854; membri: LIZICA MIHUȚ, telefon 280070, ȘTEFAN TABUIA, telefon 280854, MIRCEA ȚÎȘCĂ, telefon 280904.

Colegiul de redacție: ȘTEFAN TABUIA (redactor-șef), telefon 280854; MARCEL CANCIU (șef secție foto), telefon 281701; ALEXANDRU CHEBELEU (șef secție sport), telefon 281701; GABRIELA GROZA (secretar general de redacție), telefon 280854; VASILE FILIP (șef secție cultură-învățământ-tineret), telefon 280003; IOAN IERCAN (șef secție politică), telefon 280943; TRISTAN MIHUȚA (șef secție probleme sociale - investigații), telefon 281855; DORU SAVA (șef secție economic), telefon 281738; NICOLAE OPREAN (șef secție actualități), telefon 280003; MIRCEA ȚÎȘCĂ (șef secție publicitate), telefon 280904; NICU COJOCARU (șef secție difuzare), telefon 280318; MIRCEA CONTRAȘ (vicepreședinte al consiliului de administrație), telefon 280854; MIRCEA DORGOȘAN (președinte al Consiliului de administrație), telefon 281802, 280625.

Redacția și administrația: 310130 Arad, Bd. Revoluției nr. 81. Telefoane: SECRETARIAT - 281802, fax 280655, 280625; ADMINISTRAȚIE - CONTABILITATE - 281797; MICA PUBLICITATE - 210775; MAREA PUBLICITATE - 280904; CLUBUL PRESEI - 280989.

Tiparul executat la S.C. MEDIAGRAF S.A. ARAD, str. Feleacului F.N., telefon 250902, fax 250920

Adresa Internet http://adevarul.arad.ro

Horoscop

Marți, 22 februarie

Berbec (21.03-20.04). Partenerul de viață vă va face o surpriză plăcută.

Taur (21.04-20.05). Nu mai băgați în seamă toate răutățile colegilor care nu vor decât să vă enerveze.

Gemeni (21.05-20.06). Va trebui să vă gândiți la un proiect cu câteva modificări în locuință.

Rac (21.06.-22.07). O persoană mai în vârstă vă va da niște sfaturi care vă vor folosi pe mai târziu.

Leu (23.07-22.08). Va trebui să plecați într-o călătorie de afaceri. Aveți grijă la drum! Este indicat să nu conduceți.

Fecioara (23.08-22.09). Veți avea niște oprotunități pentru a câșitiga niște sume importante de bani.

Balanța (23.09-22.10). Cineva din familie se va confrunta cu niște probleme destul de grave și vă va cere ajutorul.

Scorpion (23.10-21.11). La locul de muncă, șeful vă va da niște sarcini importante și destul de grele.

Săgetător (22.11-21.12). S-ar putea să vă confruntați cu niște probleme de sănătate și ar fi indicat să consultați medicul.

Capricorn (22.12-19.01). Astăzi veți avea foarte multă energie. Folosiți-o în scopuri bune.

Vărsător (20.01-20.02). Vâ veți confrunta cu probleme de ordin material, dar nu vă impacientați, totul se va rezolva.

Pești (21.02-20.03). Aveți grijă astăzi cu partenerul pentru că este într-o dispoziție destul de proastă și s-au putea să aveți niște „runde" de certuri.

Utilitare

PIEȚE, TÂRGURI

Astăzi este zi de piață la Sebiș, Almaș, Apateu, Semlac, Sântana, Șilindia, Vârfurile. Târguri săptămânale se desfășoară astăzi la Chișineu Criș, Almaș, Șilindia și Vârfurile.

Mâine, miercuri, va fi zi de piață la Pâncota, Beliu, Buteni, Șiclău, Macea, Vânători, Pecica, Șiria și zi de târg la Beliu și Buteni.

PRIMĂRIA MUNICIPIULUI

Program de relații cu publicul (camera 5) luni-vineri între orele 8-20. Tel. 284.744, tel. centrală 281.850.

FARMACII DE SERVICIU

■ Farmacia **REMEDIUM** Arad, B-dul Revoluției nr. 52-54. Program luni-vineri: 7,30-20,00; sâmbătă 8,00-14,00. Telefon 233.195. Eliberează medicamente compensate și gratuite.

■ Farmacia **„OMNIAFARM"**, Calea Au el Vlaicu, Bl. Z28, cu program zilnic de la orele 8,00-22,00. Telefon 271.724. Eliberează rețete gratuite și compensate.

■ Farmacia **MELISSA** - medicamente alopate și homeopate. Onorăm și rețete gratuite și compensate. Tel. 219.588, Micălaca, str. Abrud nr. 80, bl. 219. Orar: luni-vineri 8-20, sâmbăta 9-16.

■ **Spitalul Clinic Județean Arad** are un nou număr de telefon: 0357407200

URGENȚE STOMATOLOGICE

■ Urgențe stomatologice în sistem privat. B-dul Revoluției nr. 62, zilnic 8-12; 14-20, sâmbătă 9-12. Telefon: 256665.

■ Cabinetul de pe str. Crișan (în spate la Gionelli) are program non-stop. Telefon: 253794.

UROLOGIE

■ Cabinet urologie (în clădirea Policlinicii Municipale). Program zilnic, inclusiv sâmbăta, între orele 9-12, telefon 213036.

OFTALMOLOGIE

■ Cabinet Dr. Turlea Magdalena, medic primar oftalmolog, oferă consultații oftalmologice, prescriere și prelucrare computerizată de ochelari, lentile de contact, ochelari de soare etc. Str. Miron Costin, bl. 9 (lângă „Casa Albă"), tel. 253.523.

DISPENSAR VETERINAR

■ Dispensarul veterinar din Aradul Nou efectuează zilnic, orele 8-16 (sâmbăta 8-12 și duminica) examen trichineloscopic, vaccinări antirabice și sterilizări câini-pisici, însămânțări artificiale. Telefon 287.298.

■ Dispensarul veterinar din Curtici: examen trichineloscopic, vaccinări, tratamente, consultații, la toate speciile de animale. Telefon 464.145.

ÎNTRERUPERI DE CURENT

Marți, 22 febr.: 9-14: Calea Iuliu Maniu nr. 55-79 (impar.)

În județ: 9-15: Sederhat - p.

Miercuri 9-14: str. Foișor, Fagilor, Bl. C1, C2, P4.

CITIRE APOMETRE

Marți, 22 febr.: Boemiei, Vidra, Slavici, Porumbului, Salcâmului, Pelicanului, Casor, Rândunicii, Vezuviu, Rozelor, Râșnov, Viitorului, Vrabiei, Cucului, Cosânzeana, Mușețel, A. Purice, H. Coandă, Abatorului, Biruinței, Latină, Venus, I. Rațiu, A. Karoly, Pădurii, Clujului fără soț, Eftimie Murgu, Cardoș, Trandafirilor, P-ța H. Domokoș, Florilor, Dornei, E. Gojdu, Al. Gavra, Tr. Buteanu, S. Tekelia, M. Eminescu, Ghe. Șincai, L. Blaga, I. Georgescu, I. Chendi, O. Goga, S. Gyula, I.L. Caragiale, D. Sibii, Mărășești, I. Suciu, Praporgescu, M. Mureșului, N. Grigorescu.

ADMINISTRAȚIA FINANȚELOR PUBLICE

Administrația Finanțelor Publice a municipiului Arad: Asistență contribuabili - telefon 280.633, 280.733, int. 198 (persoane fizice) și 118 (persoane juridice) int. 166 (relații publice) între orele 9,00-17,00. Informații suplimentare la www.finantearad.ro

TELEFOANE DE URGENȚĂ

APEL UNIC DE URGENȚĂ: 112

POMPIERI 981; 251.212

AMBULANȚĂ ARAD - 961 sau **251.313**

POLIȚIE: 955

Numărul de centrală telefonică al I. J. P. (Inspectoratul Județean de Poliție) Arad: 207.100

S. C. DISTRIGAZ-NORD S. A. TÂRGU MUREȘ

Sucursala de Distribuție a Gazelor Naturale Arad, Dispeceratul permanent tel: 218.928; 256.928

VERIFICARE METROLOGICĂ ȘI REPARAȚII CONTOARE APĂ: 255.274; 0723-343.976

DERANJAMENTE CURENT ELECTRIC 235.991

INFORMAȚII CFR 231.777

S. C. SALUBRITATE S. A. ARAD

Dispecerat între orele 7,00 - 19,00, tel.: 280.873

PROTECȚIA CONSUMATORULUI

B-dul Revoluției, nr. 50. Telefon: 257049

DIRECȚIA DE SĂNĂTATE PUBLICĂ - serviciul de permanență: 254.438

GARDA FINANCIARĂ

B-dul Revoluției nr. 79, telefon: 280971

INSPECTORATUL TERITORIAL DE MUNCĂ ARAD

Str. Episcopiei nr. 11-13, tel.: 211762, 211862, 257251

AGENȚIA JUDEȚEANĂ PENTRU OCUPAREA FORȚEI DE MUNCĂ

Str. Călugăreni nr. 1A, tel.: 211.791, 281.998

POLIȚIA DE FRONTIERĂ: tel.: 959

CORPUL GARDIENILOR PUBLICI: tel.: 280.557

POLARIS M HOLDING
M. Eminescu, Nr. 5
Tel. 0257.219.300
Fax.: 0257.368.677
www.polaris.ro
office@polaris.ro

(c.37 2004)
www.polaris.ro
Împreună pentru un oraș curat!

Primăria municipiului vrea certificat de calitate ISO 9001

◆ De anul viitor, căsătoriile se oficiază în Palatul Cultural

Angajații Primăriei, în frunte cu primarul, participă la un stagiu de pregătire pentru proiectarea și implementarea sistemului de management al calității în administrația locală, care se va încheia, peste 18 luni, cu obținerea unui certificat ISO 9001, a anunțat directorul executiv din cadrul Primăriei, Claudia Macra, cu ocazia conferinței de presă de ieri.

În acest proiect, finanțat din fonduri europene, Aradul se află în parteneriat cu primăria Orăștie și se situează printre primele administrații locale care vor beneficia de această certificare internațională.

Dacă prima etapă s-a consumat în decembrie anul trecut, zilele acestea s-a trecut la instruirea propriu-zisă și s-a început chiar cu primarul, viceprimarii și directorii din primărie. În următoarele zile, aceleași lucruri le vor învăța și șefii de compartimente, servicii și birouri.

„Toți cei care lucrează în primărie trebuie să știe exact ce au de făcut, iar disciplina în toate segmentele este obligatorie, pentru servicii cât mai bune în beneficiul cetățenilor”, a precizat directorul executiv **Claudia Macra.**

Primarul Gheorghe Falcă a informat reprezentanții presei că se gândește la o reorganizarea a Casei de Căsătorii, găzduită momentan de Palatul Cenad. Alături de cei doi viceprimari, directori din primărie și directorul Filarmonicii arădene, edilul șef a găsit viabilă mutarea acesteia în Palatul Cultural, mai exact în sala mică de repetiții.

„Am analizat locația, se poate intra și ieși pe uși diferite, nu există pericolul ca miresele să se întâlnească pe coridoare. De asemenea, parcarea este mai mare decât la Palatul Cenad, în linii mari este cea mai bună variantă!”, consideră primarul.

În zilele în care nu se oficiază căsătorii, sala va putea fi folosită pentru concerte de cameră.

Cu ocazia vizitei la Palatul Cultural, primarul Falcă a lansat o invitație pentru proprietarul clubului de noapte care își desfășoară activitatea în clădire. Pentru că funcționarea unui astfel de local într-o instituție de cultură nu este tocmai potrivită, Gheorghe Falcă va purta tratative în vederea rezilierii contractului.

Sorina Ambruș

A avut boală pe Dacii

Minorul **Iosif S.** a fost încolțit de polițiști în momentul în care a produs un accident de circulație pe strada Războieni. Aflat la volanul unei Dacii 1300, tânărul de 16 ani a lovit un alt autovehicul de aceeași marcă, parcat regulamentar. Anchetând pe loc cazul, organele legii au avut surpriza să constate că au de-a face cu un hoț de mașini, care s-a urcat la volanul noii sale „achiziții” la numai câțiva metri de la locul producerii accidentului. Bineînțeles, minorul a fost reținut, urmând a fi acuzat de furt calificat, distrugere și conducere pe drumurile publice fără a poseda carnet de conducere. Cumulate, infracțiunile îi vor aduce tânărului peste zece ani de închisoare.

C. Mnerie

Cronica măruntă

● Caravana Sapard a ajuns ieri în localitățile Bocsig și Beliu. La întâlnirea cu localnicii din zonă au participat din partea Prefecturii subprefectul Levente Horvath, secretarul cabinetului prefectului, Cornel Haristiade și consilierul de integrare europeană, Radu Bălăneanu.

● Mâine, 23 februarie a.c. secretarul general al Prefecturii, Carmen Ila, va participa la București la ședința de bilanț privind Organizația pentru apărarea drepturilor omului pe parcursul anului 2004.

● În această săptămână, la Vladimirescu va avea loc inaugurarea unor noi ateliere pentru reconversie profesională realizate printr-o finanțare a Landului Renania de Nord Westfalia în cadrul Fundației Română Germane de pregătire și instruire profesională. La eveniment va participa și prefectul Aradului, Cristian Stragea, alături de o delegație a Instituției Federale Technisches Hilfswerk, condusă de directorul organizației, dr. Hans Igo Schliwienski.

● Până ieri, toate cele cincizeci de instituții arădene au prezentat prefectului Cristian Stragea câte un raport privînd activitatea pe ultimii patru ani. Termenul de depunere - vineri, 18 februarie a.c.- nu a fost respectat de toți „șefii”, până la orele 16.00, doar 44 dintre ei prezentându-și ...lucrarea. Situația s-a clarificat între timp, până luni dimineață, toate cele 50 de dosare cerute ajungând pe masa de lucru a reprezentantului guvernului în teritoriu.

CJA sprijină proiectul dedicat Castelului Săvârșin

Consiliul Județean Arad și-a manifestat dorința de a se implica într-o mai mare măsură, în derularea proiectului „Castelul Săvârșin”, motiv pentru care a și avut loc o reuniune pentru trecerea în revistă a activităților propuse de Domeniul Regal Săvârșin, în 2005.

Proiectul cuprinde câteva subproiecte, cum ar fi renovarea Casei Galbene (o anexă gospodărească în curtea castelului) care va primi destinația de Centru expozițional și se va deschide la începutul lunii mai, iar CJA va asigura expertiza Muzeului Județean. Sprijinul CJA va mai fi acordat și pentru renovarea porții de acces prin partea de est, restaurarea și dezvoltarea parcului Săvârșin, amenajarea unor spații destinate organizării de conferințe, întâlniri de afaceri, constituirea zonei de agricultură ecologică.

De asemenea, s-a mai solicitat și obținerea unui sudiu hidrografic în zona comunei și a Castelului. Pentru detalierea activităților enumerate mai sus, la jumătatea lunii martie va avea loc o nouă rundă de discuții.

Sorina Ambruș

Deși nu avea autorizație

O firmă acorda împrumuturi în schimbul unor contribuții bănești

Comisarii Gărzii Financiare Arad au efectuat un control la **S.C. MIOCAR S.R.L.** din municipiu, cu obiect de activitate declarat „dezvoltare (promovare) imobiliară”.

La fața locului, comisarii au constatat că societatea desfășura, de fapt, o activitate de atragere de sume de la persoane fizice și acordarea de credite în sistem colectiv, pe bază de contracte de prestație și un regulament propriu.

„Persoanele fizice care solicitau împrumut depuneau la societate o sumă ce reprezenta 10 la sută din suma solicitată, plus o taxă de înscriere, tot de zece procente din suma împrumutată. Împrumuturile se acordau în funcție de participarea la fond și de data înscrierii solicitanților”, ne-a declarat **Sorin Cirți,** comisarul șef al Gărzii Financiare Arad.

În perioada 24 septembrie 2004-14 februarie a. c. s-au înregistrat 20 de contracte de împrumut, dintre care 19 clienți solicitau credite între 300 și 1.000 de euro, iar unul dorea să împrumute 3.000 de euro. Pentru cele 19 contracte cu sume mai mici, termenul de rambursare era fixat la un an, iar solicitantul celor 3.000 de euro urma să înapoieze banii în cinci ani. Suma de rambursat cuprindea rata netă, dobânda (30 la sută pe an) și un comision.

Veniturile realizate de societate se ridică la peste 48 de milioane de lei, din care 45 de milioane reprezintă taxele de înscriere și 3,5 milioane încasări din dobânzi. GFA a dispus confiscarea sumei - considerată venit ilicit prin depășirea obiectului de activitate.

„Pentru desfășurarea acestei activități ar fi avut nevoie de autorizație specială din partea BNR. Societatea a mai primit și o amendă de două milioane de lei, iar noi am întocmit o adresă către Poliție care urmează să stabilească dacă fapta constituie infracțiune”, a mai precizat comisarul șef.

Sorina Ambruș

Moneasa - mai aproape de obținerea finanțării europene

☛ Modernizarea stațiunii costă șase milioane de euro

În cursul săptămânii trecute, a avut loc o întâlnire a Subcomitetului Național de Infrastructură, organism din care fac parte reprezentanți ai Ministerului Integrării Europene, Ministerul Administrației și Internelor, Ministerul Transporturilor, Ministerul Finanțelor Publice, Delegația Comisiei Europene și cele opt agenții de dezvoltare regională, ocazie cu care au fost analizate proiectele propuse a fi finanțate în cadrul programului Phare 2003, pentru realizarea portofoliului final. Regiunea V Vest a propus spre finanțare trei proiecte, printre care și dezvoltarea potențialului turistic al stațiunii balneoclimaterice Moneasa, inclusiv modernizarea drumului județean 792 B - Moneasa- limită județ Bihor.

Valoarea totală a proiectului, care ar urma să fie finanțat în cadrul programului Phare 2004-2006, este de aproape șase milioane de euro, din care fonduri Phare - 2,9 milioane de euro, fonduri naționale aproape un miliion de euro, iar restul va fi acoperit de autoritățile locale.

Lucrările includ amenajarea peșterii Moneasa, lacul cu nuferi, valea Moneasa - în vederea redării lor circuitului turistic, modernizarea terenului de sport, centru de informare turistică și prim ajutor, modernizarea și reabilitarea sistemului de alimentare cu apă și canalizare a localității.

Deocamdată, o firmă de consultanță - Planet Atkins - va efectua studiul de fezabilitate, care costă 100 de mii de euro.

„Avem șanse foarte mari de a obține această finanțare, pentru că nu s-ar fi aprobat elaborarea unui studiu de fezabilitate pentru un proiect care nu intră în calcule. După toate probabilitățile, execuția va demara la sfârșitul anului viitor,”, a precizat **Gheorghe Seculici,** președintele Consiliului Județean Arad.

Sorina Ambruș

„Nu sunt în conflict cu dr. Gabriela Țârle”

În urma publicării articolului „În cadrul DSP - Luptă acerbă pentru putere” în numărul din data de 17 februarie a.c. al cotidianului „Adevărul” am fost contactați la redacție de către dr. Carmen Pepelea (Achim) care declară: **„Subsemnata dr. Pepelea Carmen, medic primar în cadul laboratorului de microbiologie al DSP Arad, am constatat cu stupoare că fostul meu nume - Achim - a fost amintit în legătură cu un conflictul legat de evaluarea profesională a personalului din DSP. Declar că nu am fost și nu sunt în conflict cu doamna director adjunct al DSP, dr. Gabriela Țârle, evaluarea mea profesională fiind făcută de către șefa laboratorului și fiind foarte bună.”**

Convocare

Asociația Chinologică Română Arad convoacă toți membrii la Adunarea Generală Ordinară ce va avea loc în data de 12 martie 2005, ora 10,00, la sediul asociației din Str. Ioan Calvin Nr. 15 (fost Vârful cu Dor).

Ordinea de zi a Adunării Generale este următoarea:

1. Raportul de activitate pe perioada 2000-2004.
2. Dezbaterea bilanțului, a contului gestiune și a raportului comisiei de cenzori.
3. Dezbaterea și aprobarea bugetului de venituri și cheltuieli pe anul 2005.
4. Aprobarea Regulamentului de Aplicare a Statutului A.Ch.R. Arad.
5. Aprobarea Regulamentului Comisiei Chinotehnice.
6. Alegeri (Consiliul Director, Comisia de Disciplină, Comisia de Cenzori).
7. Dezbaterea planului de activitate pentru anul în curs.
8. Diverse.

În caz că Adunarea Generală nu este statutar constituită, conform statutului, se reconvoacă automat peste o oră, ocazie cu care Adunarea Generală este legal constituită indiferent de numărul membrilor prezenți.

Membrii care nu se pot prezenta la Adunarea Generală, se pot prezenta la sediul asociației, până în data de 10 martie 2005, pentru a împuternici un alt membru al asociației care să-i reprezinte la Adunarea Generală.

Consiliul Director al Asociației Chinologice Române Arad
Președinte, Schill Gheorghe

Puterea arădeană pune piciorul în prag!

Zeci de dregătorii – împărțite pe criterii politice

(Urmare din pagina 1)

Una mie, una ție...

Funcțiile de director general vor fi deținute doar de pedești sau penelești, în timp ce UDMR s-a mulțumit cu directori adjuncți la Direcția Finanțelor Publice, Inspectoratul Școlar (Mihai Matekovits) și Direcția Agricolă.Vor mai negocia, totuși, cu PD funcția de conducere de la Institutul de Cadastru. PUR a solicitat, cum era de așteptat, Agenția de Ocupare a Forței de Muncă, condusă de un membru al partidului. Cu toatea acestea, șansele sunt infime, pentru că PNL a solicitat, de asemenea, funcția cu pricina.

În ceea ce privește celelalte instituții, iată cum s-au împărțit:

Partidul Democrat: - directori - * Inspectoratul Județean de Poliție; * Agenția Domeniilor Statului; * Institutul pentru Calitatea Semințelor; * Direcția Silvică (se așteaptă numirea lui Mircea Mecheș în funcția de director); * Inspectoratul de Mediu; * Direcția Apelor - Crișuri Oradea; * Direcția Județeană pentru Cultură, Culte și Patrimoniu; Inspectoratul Școlar (se așteaptă numirea lui Marius Göndör ca inspector general); * Garda Financiară; * Direcția pentru Dialog, Familie și Solidaritate Socială; * Casa de Pensii; *Direcția de Sănătate Publică; * Agenția Națională pentru Persoanele cu Handicap; * Agenția de Autorizare și Control în Turism; * Autoritatea Rutieră; * Direcția de Statistică; * funcții de directori adjuncți la Oficiul Județean pentru Protecția Consumatorului și Direcția Agricolă.

Partidul Național Liberal: directori: * Direcția Agricolă; * Inspectoratul Județean al Poliției de Frontieră;* Direcția Sanitar Veterinară; * Îmbunătățiri Funciare (Gheorghe Pele a fost deja numit în funcție); Garda de Mediu; * Direcția Apelor Târgu Mureș; * Direcția Generală a Finanțelor Publice; Inspectoratul pentru Concurență; * Direcția Regională Vamală; * Inspectoratul Teritorial de Muncă; * Agenția Județeană de Ocupare a Forței de Muncă; * Casa de Asigurări de Sănătate; * Inspecția în Construcții; * Registrul Auto Român; * Drumurile Naționale; * Oficiul Județean de Protecție a Consumatorilor.

Lege specială

Legat de aceste numiri politice, Gheorghe Seculici, președintele Consiliului Județean Arad, a precizat, în conferința de presă de ieri, că se va întocmi un proiect de lege care să prevadă cu exactitate care sunt instituțiile ce pot fi împărțite politic. **„Nu este constructiv să asistăm, odată la patru ani, la astfel de schimbări. Ar trebui să existe o lege care să stabilească clar unde se pot face numiri politice și unde nu. Pe de altă parte, peste tot în lume se procedează la fel. Fiecare alianță sau partid politic, odată ajunse la guvernare, își numesc oamenii în conducerea unor instituții. Este normal să fie așa. Dar, ca să nu existe discuții, ar trebui o reglementare legală în acest sens. Precizez că i-am avertizat pe oamenii noștri, care urmează să ocupe funcții de conducere, că vor sta în fruntea instituțiilor doar patru ani."**

Legat de numirea proaspătului liberal Gheorghe Pele în funcția de director la Îmbunătățiri Funciare, fără acordul alianței, Seculici a declarat că nu agreează numirea, dar o tolerează, întrucât prefectul Cristian Stragea și-a asumat-o.

Președintele CJA a mai susținut că pentru unele instituții numirile au fost deja trimise la București, iar în cazul unora încă nu au fost identificați oamenii potriviți. Astfel că, procesul de schimbare poate dura de la câteva zile până la cîteva luni.

La CEC

Au scăzut dobânzile la credite

Din această lună, CEC a scăzut dobânzile la creditele în lei, acordate persoanelor fizice, pentru nevoi personale, cumpărare de bunuri de folosință îndelungată și autoturisme la 20% pe an, de la 24% cât era până acum. O scădere de două procente s-a înregistrat și la creditele imobiliare (inclusiv pentru modernizări de locuințe).

În ceea ce privește persoanele juridice și aici s-a înregistrat o scădere a dobânzilor la creditele acordate în lei pentru investiții (echipamente) și pentru finanțare de stocuri la 20% pe an, iar la linii de credit la 21% pe an.

A. H.

Ce mai fură arădenii?

Trei bărbați au fost prinși în flagrant în timp ce încercau să sustragă conducta metalică pentru irigat de la Raif Arad, stația de pompare Neudorf. Prejudiciul provocat nu a fost evaluat încă, însă **Adrian Felician**, de 39 de ani, **F. Paul**, de 16 ani și **Dumitru Felea**, de 30 de ani, toți din comuna Zăbrani - sat Neudorf, sunt cercetați în stare de libertate pentru infracțiunea de furt. Din câte se pare, hoții intenționau să vândă conducta la o societate de colectare a fierului vechi.

C. M.

Între Arad și Orosháza – artă fără frontiere

Artiștii plastici din Arad și Orosháza au fost anul trecut parteneri în proiectul Phare CBC de cooperare transfrontalieră „Arta fără frontiere". Ca o dovadă a succesului de care s-a bucurat cooperarea, în acest an a fost reînnoită. De data aceasta proiectul, în valoare de 44 000 Euro, se vrea unul mai amplu și mai ambițios. La întâlnirea de ieri dintre autoritățile locale arădene, reprezentate de viceprimarul Levente Bognar, Uniunea Artiștilor Plastici Arad prin președintele Dumitru Țerban și Asociația Relațiilor Culturale din Orosháza prin directorul Gonda Geza, s-au pus bazele viitoarelor acțiuni comune, care vor include o expoziție a plasticienilor din Orosháza la Arad și o conferință pe tema „Arta și arhitectura" (în iunie), o expoziție a artiștilor arădeni în Oroshaza, expoziții foto, cataloage comune.

C. L.

Azi tâlhar, mâine pușcărias

Sâmbătă, în jurul orei 23,00, pe strada Tribunul Dobra din municipiu, **Ana Adela P.**, din Tisa Nouă, a fost tâlhărită la drumul mare de un bărbat, care, prin forță, și-a deposedat de poșetă victima. Femeii i-a părut rău - în primul rând - după telefonul mobil marca Motorola, motiv pentru care, în dimineața zilei de duminică, a depus plângere la Poliție. Organe de la Serviciul de Combatere a Crimei Organizate au demerat de îndată cercetările și până după-amiază au reușit să pună mâna pe făptaș. Acesta se numește **I. Kalaman**, are 17 ani și locuia pe strada Gheorghe Doja din Arad. În următorii ani, însă, infractorul își va muta domiciliul tocmai la penitenciarul de pe strada 6 Vânători.

C. Mnerie

Consiliul Județean Arad
Bd. Revoluției nr. 75
Arad
Cod 310130
Cod fiscal 3519941
Telefon 0257-281712
Fax 0257-281600, int. 1207

ANUNȚĂ

Inițierea procedurii de „cerere de ofertă" pentru atribuirea contractului de achiziții aspiratoare cu filtrarea prafului prin apă.

Durata contractului este până la data de 31.12.2005.

Documentația pentru elaborarea și prezentarea ofertei se găsește la Biroul administrativ al Consiliului Județean Arad.

Depunerea ofertelor se va face până la data de 11.03.2005, orele 11,00, la registratura Consiliului Județean Arad.

Deschiderea ofertelor va avea loc la sediul Consiliului Județean Arad, în data de 11.03.2005, orele 13,00.

Președinte,
Arh. Gheorghe Seculici
(com./02.2005)

MARȚI, 22 FEBRUARIE 2005

TVR 1

7,00 Jurnalul TVR
7,45 Agenția 2 fără un sfert
9,20 Cinci minute de cultură
9,30 Teleshopping
10,00 Noctume-rel.
11,00 Portul miracolelor - s.,rel.
11,55 Euro-dispecer
12,00 Tezaur folcloric
13,30 Desene animate
14,00 Jurnalul TVR
14,30 Teleshopping
15,00 Alege viața! Drogul înseamnă moarte
15,30 Cultura eco
16,00 Kronika. Emisiune în limba maghiară
16,55 TVR în direct
17,25 Viața cu Bonnie-s.
18,00 Portul miracolelor - s.
18,50 Sport pro - s.
19,00 Jurnalul TVR * Sport * Meteo
20,00 Cine este fiul meu? - comed., Franța, '03
21,45 Avanpremieră
22,00 Vorbe despre fapte
23,00 Jurnalul TVR
23,30 Dragoste ucigașă - suspans, SUA, '95
1,00 Cinci minute de cultură
1,10 Felicity- s.
2,00 Jurnalul TVR

TVR 2

7,00 Colegiul ciudățeniilor-rel.
7,30 Des. animate
8,00 Teleshopping
8,30 CeZar și tipar
9,00 Rebelii - rel.
10,00 Tonomatul DP2
11,30 Cinci minute de cultură
11,45 Pasiuni - s.
12,45 la ... și vezi
13,30 Teleshopping
14,00 Des. animate
14,30 Colegiul ciudățeniilor-s.
15,00 Împreună în Europa
16,00 Tribuna partidelor parlamentare
16,45 Jurnalul TVR
17,00 Cronica germană (emisiune de lb. germană)
17,30 De la om la om (magazin de actualitate socio-economică)
18,30 Știri regionale
19,00 Maria Bonita - s.
20,00 Dragul de Raymond - s.
20,30 Pe urmele dinozaurilor-doc.
21,00 Lumea de aproape
21,30 Jurnalul TVR
22,00 Jurnalul Euronews pt. România
22,15 Dragoste nebună -

PRO TV

7,00 Știrile Pro TV * Ce se întâmplă doctore?
9,10 Omul care aduce cartea
9,15 Tânăr și neliniștit - s., rel.
10,30 Doctorul de suflete - s.
11,45 Zâmbete într-o pastilă
12,15 La bloc - rel.
13,00 Știrile Pro TV
13,45 Pruncul, petrolul și ardelenii - rel.
16,00 Tânăr și neliniștit - s.
17,00 Știrile Pro TV
17,45 Teo
19,00 Știrile Pro TV * Sport * Vremea
19,45 Din junglă în junglă - comed., SUA, '97
21,45 Meciul din Liga Campionilor UEFA Real Madrid - Juventus Torino.
0,15 Rezumatul meciurilor din Liga Campionilor UEFA
1,30 Știrile Pro TV
0,00 Corupți de libertate - s.
1,00 Știrile Pro TV - rel.
2,30 ProMotor-rel.

TV ACASĂ

6,00 Iubirea mea, păcatul - s.rel.
7,00 Pădurea blestemată - s. rel.
8,15 Rubi - rel.
10,15 Extravaganta Anastasia-rel.
11,30 Șapte femei - s.
12,30 Îngerul nopții - s.
13,15 Răzbunarea - s.
14,15 Pisica sălbatică - s. (AP)
15,30 Iubirea mea, păcatul - s.
16,30 Pădurea blestemată - s.
17,20 Rețeta de Acasă
17,30 Povestiri adevărate
17,55 Vremea de Acasă
18,00 Gitanas - s. (AP)
20,00 Rubi - s. (AP)
22,00 De 3 x femeie
23,30 Extravaganta Anastasia - s.
1,00 Răzbunarea - f.rel.
1,00 Povestiri adevărate - rel.
2,30 De 3 x femeie - rel.

HBO

8,00 Cursa secolului - dramă, '03 (AP)
10,20 Banda Olsen și submarinul - av., Danemarca, '03
12,00 Cinema, cinema, cinema
12,30 Vânătorul de dinozauri - av, Can., '00 (AP)
14,00 RFK - dramă, 2000 (AP)
15,35 Ai vrea tu! - comedie, 2003
17,05 Mântuirea-com., '01
18,40 Cursa secolului - dramă, 2003 (AP)
21,00 Sub Pământ SRL - s.
22,00 Simone - dramă, 2002 (AP)
0,00 Halloween: Noaptea groazei - horror, '02
1,35 Vedete la Hollywood. Robert De Niro.

PRIMA TV

7,00 Teleshopping
7,30 Puzzle T-rel.
7,55 Sport cu Florentina
8,30 Sunset Beach - s.rel.
9,30 Dragoste și putere - s., rel.
10,00 Kensky Show-rel.
10,55 Clip art
11,00 Monica - rel.
12,00 The Flavours 3 bucătari
12,55 Bani la greu
13,50 Teleshopping
14,25 Sunset Beach - s.rel.
15,25 Dragoste și putere-s.
15,50 Camera de râs
16,30 Trăsniți în NATO - s., rel.
16,50 Kensky Show
18,00 Focus
19,00 Monica (AP)
20,00 Jaf armat - act., SUA, '01
22,00 Trăsniți în NATO - s.
22,30 Focus plus
23,15 Între fete - com., SUA, '00
1,00 Focus plus - rel.
2,00 Bani la greu
3,00 Clubul de noapte

ANTENA 1-TV ARAD

6,30 În gura presei - rel.
7,00 Observator
8,00 Canalul de știri
10,00 Știri Arad - sport, meteo - rel.
10,20 Magazin sportiv
10,50 Divertisment
11,00 Concurs interactiv
12,00 Sue Thomas - s.
13,00 Observator
13,45 Adevărul despre Edward Brannigan - dramă, 1997
16,00 Observator
16,25 -16,35 Știri TVA
16,35 -16,45 Observator
16,45 Vivere - A trăi cu pasiune - s.
17,45 9595 Te învață ce să faci
18,55 Meteo
19,00 Observator
19,56 Publicitate
20,00 Sport * Meteo
20,15 Din dragoste
22,15 Marius Tucă Show
23,15 Observator
0,00 În gura presei
0,30 Comedia animalelor
1,00 Concurs interactiv
2,00 Observator-rel.
2,45 Călătorie în timp - s.
3,45 Sue Thomas - s.rel.

TVR CULTURAL

8,30 Povești despre vin - rel.
9,00 Lb. franceză
9,30 Legendele automobilismului
10,30 Ducesa din Duke Street - s., rel.
11,30 Scena - rel.
12,00 Mari pictori-rel.
12,30 Black Beauty - s.,rel.
13,00 Concert
14,30 Legendele automobilismului
15,00 Aventura sunetelor - rel.
16,30 Ducesa de Duke Street - s.
18,00 Elvis - doc.
19,30 Black Beauty - s.
20,00 Nu te mai prosti! - s.
20,30 Restanțele criticii literare
21,25 Simbolica
21,45 Jurnal cultural
22,00 Familia Mann - f., German, '01
23,30 Concert
0,30 Jurnal cultural

B1 TV

7,00 Viața dimineața; 10,00 Euromaxx-doc.; 10,30 Râmnic-500 de ani-doc.; 11,30 Caleidoscop japonez; 11,50 Calendar ecumenic; 12,00 Știri; 12,30 Teleshopping; 13,00 Fan X; 13,50 Jet Set; 14,30 Un nou început - rel.; 15,00 Teleshopping; 15,30 Euromaxx-doc.; 16,00 Euroblitz-Arta-doc.; 17,00 Cinema Blitz-rel.; **18,00 Peținoarea** - s-rel.; 19,00 Știrile naționale; **20,00 Chirița la Iași** - comed., Rom., '87; 22,00 Nașul; 23,45 Ediția de noapte; 0,45 Nașul- rel.; 2,17 Chat TV

TV SPORT

9,00 Știri sportive - din oră în oră; 9,30 Turneul de iamă - Poli Timișoara; 11,20 Handbal. Cupa Campionilor Europeni: Slagelse - Motor Zaporoje; 13,10 Fotbal. Manchester United și Chelsea în Liga Campionilor; 16,30 Fotbal. Primera Division-rel.; 18,30 Știri din lumea sportului; 18,45 Box masculin. Cupa României; 20,30 Știri din lume sportului; 21,00 Box profesionist. Atlanta: Laila Ali vs. Cassandra; 22,00 Box profesionist. Atlantic City: Antonio Margarito vs. Sebastian; 22,45 Super Spania! 23,30 Știri din lume sportului; 0,00 Box masculin. Cupa României-rel.

Redacția Adevărul nu își asumă răspunderea pentru modificările ulterioare intervenite în programele TV

NATIONAL TV

7,00 Programul de știri N24; 10,00 Fresh Club Party; 12,00 Teleshopping; 12,30 Documentar; 13,30 Teleshopping; 14,30 Miezul problemei; **16,00 Rebecca - s.rel.; 17,00 Rebecca -s.; 18,00 Sclava Isaura- s.;** 18,45 Sport la Național TV; 19,00 24 de ore - știri; 19,30 Sport la National TV; 19,45 Țara lu' Papură Vouă; **20,00 Ce bine e acasă - s.;** 21,00 Miezul problemei; **22,00 Coșmar în L.A.** - act., '88; 0,00 Naționalul la miezul nopții; **0,30 Cronici paranormale - s.; 1,00 Coșmar în L.A.** - act., '88,rel.; 3,00 24 de ore - rel.; **4,00 Cronici paranormale - s.rel.**

REALITATEA

7,00 Realitatea de la 07; 8,45 Ziarul Realității; 10,00 Realitatea de la 10; 10,45 Ziarul Realității; 11,15 Arhitectonic; 12,00 Realitatea de la 12; 12,45 Ziarul Realității; 13,15 Vorba lu' Dinescu; 14,00 Realitatea de la 14; 15,15 Realitatea medicală;16,00 Realitatea de la 16; 17,15 Audiența în direct; 18,00 Realitatea de la 18; 19,00 Realitatea zilei; 20,15 100%; 21,00 Realitatea de la 21; 21,45 Fillere; 22,00 Realitatea de la 22; 22,15 Zece și un sfert; 23,00 Realitatea de la 23; 23,15 Vorba lu' Dinescu; 0,00 Realitatea de la 00

PRO CINEMA

6,00 Apropo TV; **9,00 X-Men. Evoluție** - s.; 9,55 Apropo de ... filme; **10,00 Complotul doctorului Fu Manchu** - rel.; 11,55 Apropo de... mediabiz; 12,00 Poveștile unor pirați celebri-doc.; 12,55 Apropo de ... vedete; **13,00 Viața la Casa Albă** - rel.; 13,55 Apropo de ... muzică; **14,00 Seinfeld** - rel.; 14,55 Apropo de... cinema; **15,00 Cheers** - s.rel.; 15,55 Apropo de ... time-out; **16,10 Viața la Casa Albă** - s. (AP); 16,55 Apropo de ... filme; **17,00 Crimă în direct** - act., SUA, '98; **19,00 X-Men. Evoluție** - s.; 19,55 ProMotor; **20,00 Cetățeanul Baines - s. (AP); 22,00 Furia** - act., SUA, '95 (16); 23,55 ProMotor-rel.; **0,00 Povestitorul de filme** - dramă, Germania, '93 (12) 1,45 Icstrim tivi - rel.; **2,15 Furia** - act., SUA, '95 (16),rel;

„Controalele în privința rovignetei se vor înteți abia de acum încolo”

Interviu cu comisarul-șef Mircea Cherechean, șeful S.P.R. Arad

De circa 20 de zile, instituțiile abilitate de lege au început să verifice, în trafic, existența rovignetei. Cum lumea știe (încă) prea puține despre acest „abțibild” scump și obligatoriu, am purtat o discuție, pe marginea subiectului, cu șeful Serviciului Poliției Rutiere al județului Arad, comisarul-șef Mircea Cherechean.

- Domnule comisar-șef, ce spune legea, exact, în privința rovignetei?

- Textul de lege este clar și concis: rovigneta se plătește doar pentru utilizarea **drumurilor** naționale din România și se aplică tuturor utilizatorilor, români și străini, pentru vehicule înmatriculate...

- Ce se întâmplă atunci când, pentru a intra în municipiu, șoferii care vin de pe un drum județean sunt nevoiți să parcurgă și câțiva metri de drum național? Au nevoie de rovignetă?

- Dacă este să interpretăm exact textul de lege, sigur că și pentru acele porțiuni de 30 de metri, să spunem, unde se folosește rețeaua de drum național, cei care nu au rovignetă **pot fi** sancționați. Am hotărât însă, la nivelul județului nostru, să nu se acționeze pe această linie, deci să nu se efectueze acțiuni de verificare a existenței rovignetei, pe porțiunile de drum cum ar fi aceea, de pildă, de la intrarea în municipiu din direcția Horia. Acolo, de la intersecția drumului județean cu drumul național, șoferul trebuie să parcurgă doar câțiva metri pe drumul național, până la intrarea în oraș, fapt pentru care nu putem fi absurzi, să nu înțelegem că acționarea în astfel de puncte ar fi o lipsă de înțelegere din partea noastră. Sunt convins că nici un cetățean nu se poate plânge că a fost sancționat pentru lipsa rovignetei în timp ce parcurgea cei 30 de metri de drum național, venind din direcția Șiria, de pildă, sau de la Curtici, și a folosit doar pe o mică porțiune drumul național. Oamenii pot să fie siguri că folosirea drumului național pe o porțiune foarte mică nu se va controla de către lucrătorii Poliției Rutiere.

- Ce alte instituții mai pot să verifice, în trafic, existența rovignetei?

- Constatarea contravențiilor și aplicarea sancțiunilor se poate face de către personalul împuternicit din cadrul **Companiei Naționale de Autostrăzi și Drumuri Naționale din România**,

de către personalul împuternicit din cadrul **Ministerului Transporturilor, Construcțiilor și Turismului,** în numele **Companiei Naționale de Autostrăzi și Drumuri Naționale din România,** respectiv de către **Poliția Rutieră,** în situațiile în care efectuează controlul existenței rovignetei valabile fără personalul menționat mai sus. Adică: atunci când acțiunile sunt desfășurate **împreună** cu una dintre autoritățile enumerate anterior, nu Poliția Rutieră este aceea care ia măsura sancționării contravenienților pentru lipsa rovignetei, ci **instituția pe care polițiștii rutieriști o însoțesc.** Mai trebuie să spun că personalul autorizat al instituțiilor menționate mai sus poate să acționeze în trafic și **în absența** lucrătorilor Poliției Rutiere, la fel cum și polițiștii pot, singuri, să verifice existența rovignetei. Dacă însă sunt împreună, sancțiunea nu vine din direcția noastră, ci din aceea a instituției pe care polițiștii rutieriști o însoțesc. Nu în ultimul rând, verificările prezenței rovignetei se mai pot face și de către **Poliția de Frontieră.**

- Ce amenzi se practică, în cazul absenței rovignetei?

- Înainte de toate, trebuie să se știe un lucru: contravenienții pot plăti, în termen de 48 de ore, doar o jumătate din minimul amenzii. Astfel, la autoturisme, amenda minimă este de trei milioane de lei. La autovehiculele de mare tonaj însă, care transportă diverse bunuri, valoarea amenzii poate ajunge până la 70 de milioane de lei. DAR! Agenții constatatori ai contravenției **sunt obligați** să țină seama de Ordonanța doi de Guvern, conform căreia **trebuie să stabilească întotdeauna amenda minimă,** cu posibilitatea plătirii a jumătate din minimul acesteia, în decurs de 48 de ore.

- Dacă polițiștii sau ceilalți verificatori ai prezenței rovignetei văd abțibildul cu pricina lipit pe parbriz, mai este cazul să oprească autovehiculul?

- Da. În baza legii, este dată **o dispoziție** a inspectorului general al Poliției Române, care prevede că pentru plata tarifului de utilizare a drumurilor naționale din România, utilizatorilor li se eliberează, de către distribuitori, atât documentul care atestă dreptul de utilizare a drumului național, denumit **rovignetă,** cât și **documentul care atestă** plata sumei încasate. Ca atare, șoferii sunt obligați să prezinte, în momentul verificării existenței rovignetei, atât **„abțibildul”** în sine, care este lipit, de altfel, pe parbriz, cât și **chitanța** care atestă achitarea contravalorii acesteia. Legea în această privință este atât de minuțioasă, încât prevede clar că **această chitanță trebuie păstrată în bordul mașinii.** În cazul persoanelor juridice, dacă respectiva chitanță este păstrată la sediul firmei, în bord trebuie să existe, neapărat, o copie a acesteia.

- Câți contravenienți ați descoperit, până acum, în județul nostru?

- Controalele se vor înteți abia de acum încolo. Am început mai ușor. Până acum am întâlnit doar cinci sau șase persoane, în județul nostru, care nu aveau rovignetă. Au trecut însă numai 20 de zile de când am început să acționăm.

- O mașină cu număr de Timiș, de pildă, poate fi verificată, în municipiul Arad, în legătură cu existența rovignetei? Se presupune, nu-i așa?, că a folosit, până la Arad, un drum național...

- Nu. Controalele în legătură cu existența rovignetei se pot face doar pe drumurile naționale.

Discuție consemnată de
Eugenia Pantea

Noile modele ale neamului

Ne lamentăm mereu că generația tânără, postrevoluționară, este una care își ia modele nesănătoase, inși lipsiți de caracter, de valoare, snobi. Cine este însă responsabil pentru această consecință? Cine provoacă efectul, creând și punând în mișcare o adevărată mașinărie de fabricat kitschuri sociale? Tot noi, adică generațiile mature și îndeosebi cei din presă, din televiziune și radio.

Am convingerea că mulți adolescenți visează să ajungă, odată și odată, un Gigi Becali. Adică, un patron de club și un multimilionar în dolari, un ins gata să se tragă de cravată și de șireturi cu oricine, un ins care nu gândește și nu este prudent în declarații fiindcă banii, dolarii i-au alungat frica. Ieri era un iepuraș timid, astăzi și-a îngroșat vocea și face pe zmeul. Cum a ajuns Gigi Becali un model? Fiecare dintre noi are răspunsul. Nu poți deschide televizorul să nu dai peste Gigi Becali, să nu-l auzi delirând, când suav, când grotesc, când stârnind mila pentru naivitățile sale, când înfuriindu-te cu inepții rostite cu o autoritate falsă de om cu scaun la cap. Nu deschizi un ziar de sport, un ziar național la pagina de sport ca să nu găsești titrat, pe cât mai multe coloane, că Gigi Becali nu știu ce-a mai zis. Or, această prezență agasantă n-ar putea zăpăci românii dacă „presarii” nu l-ar căuta, nu l-ar incita. Cam la fel se întâmplă și cu celelalte „modele”, cu vărul Giovanni, cu Mitică Dragomir și chiar cu acest Neaga, fotbalist care a rămas o promisiune, care a costat bani grei, care a fost mereu o problemă la Steaua, iar acum are revendicări de geniu, galeria fiindu-i, cum altfel, avocat. Alte mincinoase personaje găunoase sunt gonflate de presă și, din păcate, bine vândute românului de rând.

Pe maneliștii aceștia, copii de aur și minune, salam, cârnați, vijelie și alte substantive comune și foarte comune, nu tot presa îi promovează? Televiziunea ni-i duce în casă, iar ziarul ne ține la curent cine cu cine se iubește, cum a lăsat-o Guță pe a lui, cât a câștigat Adi de la Vâlcea la o petrecere cu, cu cine credeți?, ați ghicit - cu Gigi Becali... Că cine se aseamănă se adună, chiar dacă adună banii de pe paliere diferite. Datorită acestei avalanșe a salamurilor și vijeliilor, artiști respectabili stau pe tușă, nu sunt căutați de presă,și ne aducem aminte de ei doar când mor ori dau de un mare necaz.

Kitschul este promovat și în politică. Sau și din lumea politicienilor. Observați cine fac audiență mare la talk-showuri. Tot un zăpăcit, tot un major care spune lucruri trăsnite, tot un Becali, bunăoară. Și cine ajunge să fie exponentul celui mai mare, mai tare și mai mândru partid din România? Cine altul ar putea fi dacă nu Dan Marian Vanghelie, un ins care n-a pus în viața lui mâna pe-o carte, nici măcar pe cea de telefon, că are secretare, un incult, dar (și el!) un milionar în dolari.

Gici Becali, Guță, Adrian Minune, mai nou Adi de Vitto, Salam, Vijelie și alte catastrofe, Vanghelie, Giovanni Becali... Sunt cei mai cunoscuți oameni din România și cei mai populari, cei mai îndrăgiți. Or, dacă aceasta e eterna, adevărata și fascinanta Românie, de ce n-ar avea și Vanghelie dreptul la candidatură? Ba mai mult, de ce să credem că n-are nici o șansă? Că are!

Tristan Mihuța

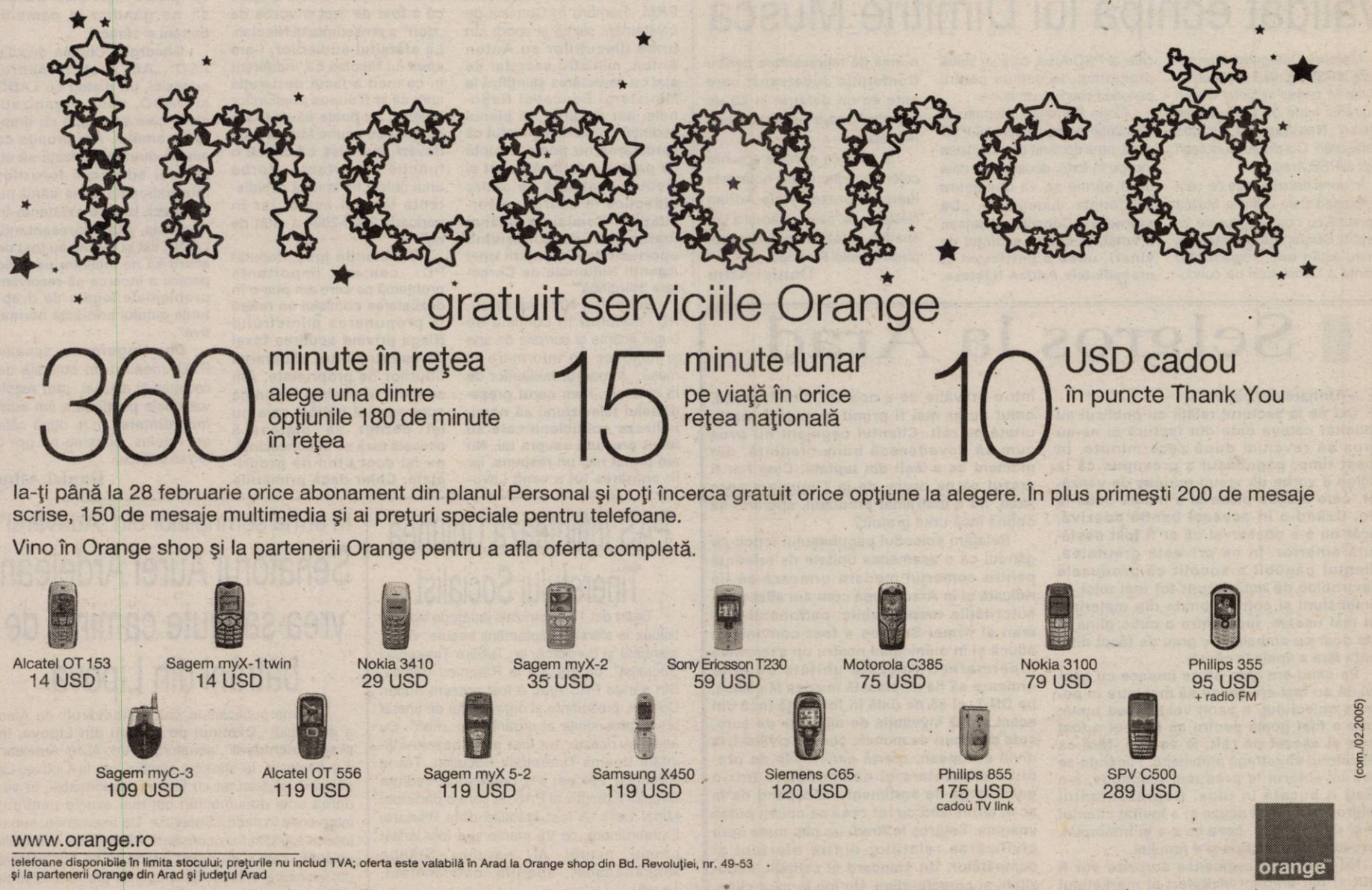

„Vrem să întărim principiul competiției interne”

Interviu cu Adrian Năstase, președintele PSD

(Urmare din pagina 1)

-Mult clamata reformă în PSD poate avea efecte în ceea ce privește opțiunile pentru acest partid. De fapt, la ce se referă reforma, la oameni, la structuri, la statut?

- La toate aspectele pe care le-ați menționat. Structura, vrem să o facem mai puțin stufoasă. În loc de două structuri executive, vrem să avem una singură. Vrem să întărim principiul competiției interne și votul secret. Vrem să implementăm mult mai puternic principiul descentralizării deciziei. Vrem să creăm un comitet teritorial al președinților de organizații județene, să avem o reprezentare mai puternică a organizațiilor județene în viitorul birou de conducere. Avem în vedere crearea unui sistem de departamente care să reprezinte de fapt guvernul alternativă al PSD. Dorim ca principalele posturi de conducere să fie validate prin competiție în congres, președinte executiv, secretar general etc. Președintele executiv va conduce această structură de guvern alternativă. Vrem să aducem la zi programul politic. PSD va deveni, în luna mai, membru al Partidului Socialiștilor Europeni. Sunt o mulțime de evoluții doctrinare. În plus, în ultimii ani, prin fuziuni succesive, PSD a devenit cel mai mare partid din România. De aceea, trebuie să avem grijă ca mesajele noastre complementare să vizeze în mai mare măsură zona urbană. Aceasta este una din prioritățile noastre ca mesaj, dar și din punct de vedere al lansării viitorilor lideri, al înnoirii echipelor, operațiune care demarează acum, la alegerile interne din toate organizațiile. Sunt o

mulțime de lucruri care, sunt convins, vor însemna și o adaptare la statutul de partid de opoziție, dar și la o Românie care s-a schimbat, în mare măsură și datorită eforturilor noastre la guvernare în ultimii ani.

- Ce șanse vă acordați la alegeri?

- Deocamdată, nu pot să mă pronunț. Trebuie să discut și cu ceilalți colegi, să văd care este punctul de vedere al organizațiilor. Consider că în perioada următoare fiecare dintre noi va primi răspunsuri la întrebările legate de cariera politică, receptivitate, credibilitate în cadrul organizațiilor. După cum am constatat, colegii mei apreciază în mare măsură ceea ce a făcut guvernul PSD, însă consideră că pe linie de partid s-ar fi putut face mai mult. Eu cred, la rândul meu, că fiind în opoziție, putem face mai ușor reforma în partid.

- Reforma se referă inclusiv la statut. Acesta nu prevede nicăieri cine poate lua măsuri excepționale în situații de criză.Fiecare acuză pe fiecare de încălcarea statutului.

- Într-un partid există și situații limită. Chiar dacă nu există texte în statut, cineva trebuie să-și asume răspunderea. Oricât de „deștept” ar fi statutul nostru, nu poate depăși inventivitatea organizațiilor și membrilor noștri de partid. De aceea, în anumite situații, cineva trebuie să vină să spună „domnule, pisica asta trebuie ruptă într-un fel”.

- Tocmai, dacă statutul nu prevede, cine poate hotărî „ruperea pisicii”?

-Ține de autoritatea președintelui și a structurii de conducere.

Foto: Viorel Musca

Aleșii PD Arad și-au deschis primul cabinet

Nicolae Ioțcu, senator PD și deputatul **Constantin Igaș** și-au deschis, zilele trecute, un cabinet parlamentar în orașul Lipova. La inaugurare au fost prezenți secretarul executiv al PD Arad, Ciprian Luca, consilierii locali ai PD Lipova și membri de partid.

După oficierea slujbei de sfințire a spațiului unde vor funcționa cabinetele parlamentare, cei doi parlamentari au participat la o ședință a Consiliului Local de Coordonare al PD Lipova, unde pe lângă discuțiile politice s-au exprimat prioritățile pentru dezvoltarea Văii Mureșului. **„Lipova trebuie să devină un adevărat centru și pentru aceasta este nevoie să atragem investiții în zonă, care vor crea locuri de muncă. Cu sprijinul conducerii Consiliului Județean vom rezolva problema drumului Lipova-Birchiș și Căprioara-Ilteu”**, a declarat senatorul Nicolae Ioțcu.

Daniel Albu

Conducerea centrală a PSD a validat echipa lui Dimitrie Muscă

Membrii Delegației Permanente a PSD, la nivel național, au validat în cadrul ședinței de ieri hotărârile luate de președintele Adrian Năstase cu ocazia desfășurării Consiliului Județean lărgit al PSD Arad.

În urma deciziei luate de centru, președintele Dimitrie Muscă împreună cu noua conducere va pregăti Conferința Județeană. Pentru astăzi este programată o ședință a Comitetului de conducere al PSD Arad, care va stabili programul de acțiuni pentru perioada imediat următoare.

Florin Remețan, membru în Comitetul de conducere al PSD Arad, ne-a declarat că, activitatea începe în forță, deoarece la data de 9 aprilie se va desfășura Conferința Județeană. **„De asemenea, Consiliul Județean a votat, în cadrul ședinței de vineri, unde a participat și președintele Adrian Năstase, norma de reprezentare pentru Conferința Județeană, care este de un delegat la 20 de membri”**, ne-a declarat Florin Remețan.

În ceea ce privește acțiunile celor nemulțumiți de hotărârile luate de președintele Adrian Năstase, se pare că aceștia vor susține astăzi o conferință de presă la Hotel President.

Daniel Albu

Agenda parlamentară

Senatorul Aurel Ardelean, PRM, membru în Comisia de învățământ știință și sport: **„În urma discuțiilor cu Anton Anton, ministru secretar de stat cu cercetarea științifică la Ministerul Educației Naționale, am susținut, în plenul ședinței de comisie, faptul că cercetarea nu poate fi ruptă de procesul de învățământ și trebuie realizată de cadre didactice în cadrul universităților. Comisia a amânat luarea unei decizii privind oportunitatea înființării unei Agenții Naționale de Cercetare Științifică”**

Senatorul **Nicolae Ioțcu**, PD, membru în comisia de buget finanțe și comisia de arte și mijloace de informare în masă: **„În cadrul audierilor de la comisie, i-am cerut președintelui televiziunii să nominalizeze politicienii care au făcut presiuni asupra lui. Nu am primit nici un răspuns, iar în apărarea lui a venit „avocatul” Dâncu. Acesta a spus că a fost de fapt o vorbă de „duh” a președintelui Nicolau. La sfârșitul audierilor, i-am spus lui Nicolau că, indiferent în ce mod a făcut declarația cum că ar fi supus presiunilor politice, nu poate să se joace cu ceea ce spune fără să aibă dovezi, mai ales că deține o funcție importantă. Vorba unui coleg: l-a apucat echidistanța tocmai acum, iar în perioada 2000-2004 a uitat de ea”**

Constantin Igaș, deputat PD: **„cea mai importantă problemă pe care am pus-o în dezbaterea comisiei se referă la propunerea ministrului Blaga privind scutirea taxei de timbru pentru eliberarea titlurilor de proprietate. Am susținut în ședință faptul că sunt oameni bătrâni care nu își permit să plătească această taxă și, în consecință, nu își scot titlul de proprietate. Chiar dacă primăriile vor pierde niște bani, trebuie să ne gândim la oamenii bătrâni și săraci”.**

Gheorghe Chiper, deputat PSD: **„Am avut, în cadrul comisiei, un dialog cu LADO și OADO, două organizații civile care se ocupă cu drepturile omului. Am propus ca aceste două organizații să nu se mai adreseze forurilor internaționale până când nu apelează la cele existente în România. Atât reprezentanții LADO, cât și OADO au fost de acord să ne întâlnim periodic pentru a încerca să rezolvăm problemele legate de drepturile omului prin acte normative”.**

Dan Ungureanu, senator PSD, membru în comisia de cercetări și abuzuri: **„am rezolvat unele petiții care îmi sunt încredințate”** (n.n. după câte am înțeles, acestea nu pot fi făcute publice).

Daniel Albu

Selgros la Arad

(Urmare din pagina 1)

Cei de la sectorul relații cu publicul au solicitat câteva date din factură și ne-au spus să revenim după zece minute. În acest timp, păgubașul a presupus că la mijloc e vorba de vreun pungaș de vânzător, care a scos piesa și a închis cutia la loc, fixând-o în aceeași bandă adezivă, încât nu s-a obseervat că ar fi fost desfăcută anterior. În ce privește greutatea, clientul păgubit a socotit că produsele electronice de astăzi sunt tot mai mici ca dimensiuni și confecționate din materiale tot mai ușoare, încât între o cutie plină și alta doar cu ambalajul e greu de făcut diferența fără a apela la cântar.

Pe când era gata să se împace cu gândul că nu mai are șanse să mai intre în posesia obiectului, a venit vestea cea bună: cutia a fost goală pentru că DVD-ul a fost scos și așezat pe raft, la vedere, fără ca vânzătorul să retragă ambalajul. Făcându-se însă inventarul la produsul respectiv, s-a găsit o bucată în plus. Reprezentantul Selgros și-a cerut scuze și a invitat clientul să-și ridice marfa, ceea ce s-a și întâmplat, spre bucuria acestuia și a familiei.

Nu știu dacă asemenea surprize vor fi avut și alți arădeni vizitatori ai marketului timișorean, dar este mai mult ca sigur că într-o prăvălie de a noastră, românească, omul nu ar mai fi primit niciodată marfa uitată pe raft. Clientul neglijent nu avea cum să dovedească buna-credință, din moment ce a ieșit din unitate. Cine l-ar fi crezut că pe drum, de la Timișoara spre Arad, nu a înstrăinat produsul, sperând să obțină încă unul gratuit?

Relatăm episodul păgubașului fericit cu gândul că o asemenea unitate de referință pentru comerțul modern urmează să fie ridicată și în Arad. După cum am aflat de la autoritățile responsabile, patronatul german al firmei Selgros a fost convins să aducă și în municipiul nostru un asemenea hipermarket. Această unitate de elită urmează să fie amplasată în zona Micălaca, pe DN-7, și să fie dată în folosință încă din acest an. O investiție de milioane de euro, sute de locuri de muncă, comerț civilizat, la nivel european, ofertă generoasă de produse alimentare și nealimentare într-o gamă largă de sortimente, începând de la ac și terminând cu tot ceea ce ne-am putea imagina. Selgros la Arad, un pas mare spre civilizarea relațiilor dintre ofertant și cumpărător. Un standard al calității, seriozității și corectitudinii. Un loc în care clientul este cu adevărat stăpân.

PAS înființează Uniunea Tineretului Socialist

Tineri din 17 organizații județene au participat, la sfârșitul săptămânii trecute, vineri, sâmbătă și duminică, la „Tabăra Tineretului Socialist”, organizată la Râmnicu Vâlcea. Din partea PAS Arad a fost prezent Adrian Condur, președinte al organizației de tineret și vicepreședinte al organizației „mari”. Cu această ocazie, au fost puse bazele înființării Uniunii Tineretului Socialist. Tot la Râmnicu Vâlcea, s-a desfășurat ședința Biroului Executiv al PAS, la care a participat Mihai Lelik. A fost stabilită data Plenarei Extraordinare, pe 25 martie și a fost lansat primul număr al ziarului „Stânga Românească”, apariție, deocamdată, lunară.

S. Todoca

În urma semnalelor din „Adevărul“

Senatorul Aurel Ardelean vrea să ajute căminul de bătrâni din Lipova

În urma publicării în ziarul **„Adevărul“** de Arad a articolului **„Căminul de bătrâni din Lipova, în pragul închiderii”**, senatorul PRM, Aurel Ardelean s-a deplasat, la sfârșitul săptămânii, la Lipova. La primărie, a discutat cu factorii responsabili, în vederea unei documentări cât mai exacte pentru o intervenție în cadrul Senatului. De asemenea, senatorul s-a întâlnit cu consilierii PRM și cu mai mulți cetățeni, care s-au arătat interesați de posibilitățile de relansare economică a Lipovei prin dezvoltarea turismului.

Simion Todoca

Impozitul pe terenurile agricole

Majorarea cu care amenință ministrul e deja peste agricultori

Ministrul Finanțelor a anunțat zilele trecute că intenționează să majoreze, începând cu 1 ianuarie 2006, impozitul pe terenul extravilan (denumit generic impozit pe terenul agricol și care constituie sursă la bugetul local). Ionuț Popescu a declarat că acest impozit „nu se va aplica în funcție de producția obținută, ci va fi stabilită o sumă fixă pe hectar. În prezent, impozitul pe terenul extravilan este fix, de 11.000 lei/hectar, o valoare modică ce nu acoperă nici măcar cheltuielile de administrare a acestei taxe"... El a lăsat să se înțeleagă că ar putea plăti impozit pe teren de 16% toți proprietarii de terenuri, indiferent de suprafață deținută. „În funcție de producția medie și minimă care s-ar putea obține de pe acel teren, să fie echivalentul a 16% din producția pe care ar obține-o", a mai spus Popescu.

Deși nu a discutat cu ministrul Finanțelor despre oportunitatea majorării impozitului pe terenul în extravilan, ministrul Agriculturii, Gheorghe Flutur, spune doar că în momentul de față impozitul pe pământ este unul simbolic, 11.000 lei pe hectar.

Intenția ministrului nu a întârziat să fie criticată, agricultorii considerând că majorarea impozitului pe terenul agricol este un nou bir pe umerii românilor. Ei sunt de părere că măsura va lovi în toate categoriile de producători agricoli, însă cei mai afectați vor fi țăranii care dețin suprafețe mici de teren.

„Majorarea impozitului pe terenul agricol nu este potrivită. La câte impozite plătim, mai asta ne trebuie. Banii obținuți din vânzarea producției sunt și așa insuficienți pentru acoperirea cheltuielilor. De profit, ce să mai zic... Noi nu reușim într-un an bun, cu o producție bună, așa cum a fost anul trecut, să ne retehnologizăm. Rămânem tot la vechile tractoare, și ne întrebăm de ce nu facem producție. Ne învârtim într-un cerc vicios", spune Ion Dinu, președintele Societății Agricole Ceres din Vladimirescu. Ce efecte va avea mărirea cotei impozitului?

Va rămâne mai mult pământ nelucrat sau vor fi agricultori care își vor vinde terenurile, iar vânzările se vor face la prețuri mici, sub nivelul real, crede Ion Dinu.

Așadar, ministrul Popescu a mai lansat o „bombă". Însă cuantumul de care vorbește atât ministrul Finanțelor cât și cel al Agriculturii - acel 11.000 de lei la hectar - nu corespunde nici pe departe realității. Adevăratul impozit este altul (mult mai mare), și diferă de la o localitate la alta. La Arad, spre exemplu, impozitul pe terenul în extravilan este în acest an 200.000 de lei/hectar. Cum e posibil? „Valorile minime ale impozitelor sunt stabilite prin hotărâre de Guvern. Însă legislația permite Consiliilor locale să le mărească. Dacă până acum plafonul maxim de majorare era de 50%, acum acesta nu mai există, consiliul local poate mări impozitul la cât dorește. Pentru 2005, CLM Arad a mărit impozitul pe terenul în extravilan de la 10.000 la 200.000 lei pe hectar. Ce poate face ministerul Finanțelor e să mărească valoarea minimă a impozitului", explică Pavel Neamțiu, directorul Direcției Fiscale din cadrul Primăriei.

Probabil cele mai multe consilii locale din țară au majorat acest impozit. De ce ministrul Popescu insistă cu 11.000, când de fapt în localitățile țării nivelul impozitului este altul, mult mai mare? De ce să mai majoreze ministerul acest impozit când el deja a fost majorat de consiliile locale?

Gerlinde Knap

Lucrări de sezon la culturile de tomate

Dr. ing. Petru Vărădie

Culturile de tomate din spațiile încălzite se găsesc la această dată în faza I-a de vegetație, care reprezintă momentul dintre plantare și începutul înfloritului.

Principalele lucrări de îngrijire din această perioadă sunt: lucrările în verde, legatul, udatul și fertilizatul, polenizarea suplimentară, dirijarea factorilor de mediu și protecția fitosanitară.

Lucrările în verde

Principala lucrare o reprezintă copilitul, el constă în înlăturarea tuturor lăstarilor axiali (de la subsoara frunzelor) în stadiul când aceștia au atins 5-10 cm. Lucrarea se execută numai când plantale au foliajul uscat. C această ocazie se poate face și o toaletare, care constă în înlăturarea frunzelor galbene sau a celor bolnave.

Legatul

Lucrarea se execută la 5-7 zile de la plantare, după o ultimă completare a golulilor. Este important să legăm mai larg, având în vedere că tulpina plantei urmează să se mai îngroașe. Se leagă sub frunza cea mai de jos, trecând ața în spirală pe fiecare internod.

Udatul și fertilizatul

Sunt două lucrări extrem de pretențioase. Trebuie să fim foarte atenți cum executăm udatul, pentru a nu răci solul. În această fază, plantele au pretenții reduse față de apă. În medie, consumul de apă este 9-10 l/mp/săptămână. Foarte important de reținut, mai ales de cei care dețin instalații de udare prin picurare, aceștia putând administra rațional apa.

Fertilizările, în această perioadă, trebuie să aibă în vedere asigurarea unui raport de nutriție, între principalele macroelemente (N:P:K) de la 1:0,6:2,5. Așadar, o atenție specială trebuie acordată fosforului și potasiului. Sunt potrivite pentru realizarea acestui obiectiv îngrășăminte de tip starter sau cele cu un conținut mai ridicat în fosfor. (Ferticare S S, Cropcare 1 S, Ferticare I etc.). Aplicarea lor prin instalațiile de udare prin picurare se poate face numai pentru cele solubile (de tip Fertigare). Concentrația soluției la aplicare nu trebuie să fie, în această perioadă, mai mare de 1 g/l. În aceste condiții, rezultă că se pot aplicare norme de până la 10 g/mp/săptămână.

Tot prin instalațiile de picurare sau foliar este indicat să aplicăm și o primă fertilizare cu azotat de calciu. Și acesta fiind greu de asimilat în această perioadă. Doza de administrare foliară fiind de 0,5%, iar concentrația la administrare prin apa de udare de până la 1 g/l.

Polenizarea suplimentară

Lucrarea este importantă datorită condițiilor artificiale, în care se dezvoltă plantele ne fiind asigurată o dezvoltare morfologică corespunzătoare. Prin polenizarea supliementară se urmărește aducerea pe stigmatul florilor a unei cantități cât mai mari de polen sau asigurarea unor condiții de germinare rapidă a acestuia. Lucru ce poate fi realizat prin folosirea bondarilor și a unor bioregulatori cum sunt Tomato-Stim, Revital, Atonic etc.

Dirijarea factorilor de mediu

În primul rând, am să mă refer la corelația dintre lumină și temperatură. Este foarte important de reținut că temperatura optimă în această perioadă este de 22-24°C - în zilele însorite, 18-20°C - în cele noroase și 16-18°C - noaptea. Temperaturi pe timp de zi sub 18°C sunt considerate critice pentru perioada înfloritului.

Umiditatea relativă a aerului nu trebuie să fie prea ridicată, optimă la valori de 60-65%.

Protecția fitosanitară

Se impun unele măsuri de prevenire a Tripsului californian ***(Frankliniella occidentalis)*** și a ciupercilor care produc pătarea neagră (***Alternaria tomato),*** putregaiul cenușiu ***(Botrytis cinerea)***.

În primul caz, putem aplica tratamente cu unul din produsele: Milbeknock 0,08%, Mospilan 0,06%, Confidor 200 SL 0,06% etc. De asemenea, este recomandată și montarea capcanelor cleioase, de culoare albastră pentru capturarea adulților.

În combaterea ciupercilor putem apela la unul din produsele: Teldor 0,08%, Rovral 0,01%, Calidan 0,15%, Sumilex 0,1% etc.

Carnea de porc în viu - la preț european plus încă 20%

● În județul Arad, ea se vinde cu circa 50.000 de lei

În industria cărnii, au existat întotdeauna puncte de vedere divergente între procesatori și crescători. Cei din urmă doresc un preț de vânzare cât mai mare, iar procesatorii, firesc, unul cât mai mic. În fine, Asociația Română a Cărnii și Patronatul Român al Cărnii de Porc, care reunește crescătorii, au ajuns la un numitor comun. Este vorba de prețul de tranzacționare al cărnii de porc pe piața europeană, la care se va adăuga o cotă de 20%. Asta înseamnă aproximativ 70.000 de lei pe kilogram. La acest moment efectivele de porci deținutze de crescătorii membri ai P.R.C.P. se cifrează la circa 100.000 de capete. În baza protocolului, procesatorii vor cumpăra 57.000 de capete. În această ipoteză nu ar mai fi nevoie să se introducă taxa vamală de 20% pentru carnea de porc tranșată și congelată și menținerea cotei de 45% la carcasa de porc congelată. Aceste măsuri au fost solicitate de către patronatul crescătorilor de suine, la începutul lunii, pentru a menține companiile românești din domeniu pe piață cu șanse în concurența cu cele străine.

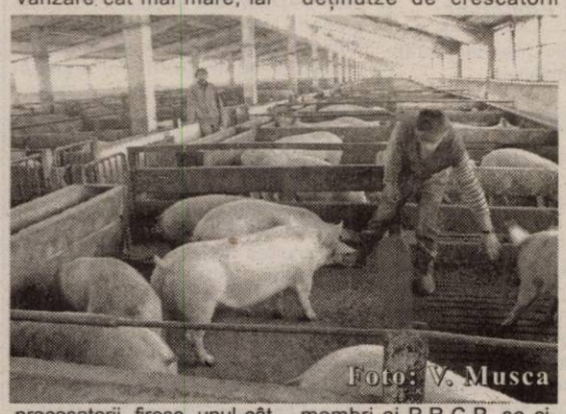

În prezent, în județul Arad, prețul kilogramului de porc în viu este în jur de 50.000 de lei. „Măsurile acestea nu ne afectează pe noi în acest moment. Cifra de 70.000 - 80.000 de lei pe kilogramul de carne în viu este valabilă în București și în județele limitrofe. Acum, cel puțin la nivelul județului Arad, prețul de 50.000 de lei pe kilogram în viu mulțumește pe toată lumea, în ideea în care se mai primește și subvenția de 12.000 de lei pe kilogram", a precizat Liviu Ranta, de la Asociația Județeană a Crescătorilor de Porcine Arad.

G. Constantinescu

Cultura tutunului va fi subvenționată

Ministerul Agriculturii intenționează pentru acest an să acorde cultivatorilor de tutun prime pentru producția livrată unităților de procesare. Este o reacție la faptul că la acest moment producția de tutun, la nivelul României, nu acoperă nici jumătate din cota negociată cu Uniunea Europeană. Subvențiile vor fi acordate gradual, funcție de soiul de tutun. Ultima dată când cultivatorii au primit subvenție a fost în anul 2002. Valoarea acesteia se ridica la suma de 4.553 lei pe kilogramul de tutun.

La nivelul județului Arad, anul trecut a fost cultivată o suprafață de 449 de hectare cu tutun, de pe care s-a obținut o recoltă de 649 de tone. „Pentru acest an în program suprafața prognozată a fi cultivată cu tutun este de 473 de hectare", a precizat ing. Liviu Popa-Bută, director executiv la Direcția Agricolă și de Dezvoltare Rurală Arad.

Deocamdată nu se știe care va fi cuantumul primei, însă proiectul de act normativ urmează a fi trimis, în viitorul foarte apropiat, la Guvern spre avizare. În orice caz se așteaptă ca această primă să fie mai mare de 6.000 de lei pe kilogram.

G. Constantinescu

Campanie de promovare SAPARD

Direcția pentru Agricultură și Dezvoltare Rurală Arad, împreună cu Prefectura, Centrul Județean de Consultanță Agricolă și Biroul Regional 5 Vest Timiș, au în desfășurare o campanie de promovare a programului SAPARD. În cadrul acesteia au loc întâlniri cu potențialii beneficiari ai fondurilor nerambursabile SAPARD din mai multe localități din județ.

Până acum au fost organizate astfel de întâlniri la Socodor, Chișineu-Criș, Pilu, Grăniceri, Sintea Mare, Zerind, Mișca, Bocsig, Beliu.

Obiectivele principale ale campaniei sunt furnizarea informațiilor utile pentru cunoașterea programului și pentru accesarea fondurilor SAPARD. Printre problemele care sunt discutate în cadrul întâlnirilor amintim: aspecte despre întocmirea proiectelor aferente măsurilor acreditate, prezentarea fișelor tehnice ale măsurilor în curs de acreditare, dar și problemele cu care se confruntă solicitanții.

Acțiunile vor continua conform următorului program: 25.02 ora 11 - Ususău, cu localitățile Lipova, Șiștarovăț, Conop, Zăbrani; 03.03 ora 10 - Buteni cu localitățile Bârsa, Chisindia, Ignești, Gurahonț, Dieci; 03.03 ora 13 - Moneasa cu localitățile Dezna, Sebiș; 10.03 ora 11 - Săvârșin cu localitățile Bârzava, Bata, Birchiș, Vărădia, Petriș; 17.03 ora 10 - Curtici cu comunele Dorobanți, Șofronea, Iratoș, Macea; 17.03 ora 13 - Șimand cu localitățile Sântana, Olari, Zimandu-Nou; 24.03 ora 11 - Vârfurile cu localitățile Brazii, Gurahonș, Pleșcuța, Hălmăgel, Hălmagiu.

G. K.

Mercedes-Benz

Stimate Doamne,
Stimate Domnisoare,

De Martisor, echipa Auto Schunn va invita sa testati masina care vi se potriveste cel mai bine. Tehnica deosebita si design-ul tineresc s-au intalnit, iar atunci cand veti conduce noul A Class veti fi in centrul atentiei tuturor.

21 Februarie - 01 Martie
Saptamana Doamnelor si Domnisoarelor la Auto Schunn

AutoSchunn Partener autorizat DaimlerChrysler
ARAD - Micalaca Est DN 7 FN Tel / Fax 0257 / 286680, 281474
DEVA - Bd. 22 Decembrie, Bl. A1 Tel/Fax 0254 /228098, 228099
Web site: www.auto-schunn.ro; E-mail: mercedes@auto-schunn.ro

Pentru programari la test drive si informatii va rugam sa sunati la 0742 28 38 92 sau la 0742 03 69 17.

(c. 1100/2005)

Prin artificii la nivel înalt

Pământurile Zăbraniului, dispărute în regim de urgență (I)

(Urmare din pagina 1)

Proprietarul acceptă să facă un act notarial de vânzare-cumpărare, în fapt, o promisiune fermă că, în momentul în care va primi titlul de proprietate, acesta va fi cedat cumpărătorului. Prețul hectarului de pământ e, bineînțeles, mult mai mic decât cel real, însă asta se datorează riscului pe care, chipurile, și-l asumă cumpărătorul, banii fiind dați înainte de obținerea titlului de proprietate.

În județul nostru, există mii de asemenea cazuri, în care proprietari de pământ și-au vândut averea pe bani puțini, fiind aproape siguri că aceia cu care au încheiat acte notariale nu vor avea câștig de cauză.

Cazul pe care vi-l prezentăm astăzi conține toate elementele descrise mai sus, ba chiar mai mult! Și, dacă totul miroase a „caracatiță", e treaba dumneavoastră, a cititorilor, să judecați. Pentru noi este foarte clar totul, dar, din pricina unor declarații care nu ne lipsesc, dar care nu sunt oficiale (frica le-a determinat pe unele dintre personajele de mai jos să ne ceară discreție), preferăm să vă lăsăm să identificați singuri vinovații.

Escrocheria „miroase de la o poștă", dar vă spunem cu sinceritate că ne vine să urlăm de supărare că n-o putem dovedi cu acte, acest lucru putând să-l facă eventual poliția, care are cu totul alte metode de investigație.

Pământurile Zăbraniului - oferite, pe tavă, altei localități

În 29 noiembrie 2003, are loc ședința de lucru a comisiei locale pentru stabilirea drepturilor de proprietate privată asupra terenurilor Zăbrani, convocată de președintele acesteia, primarul localității, Alexandru Siminaică. În introducerea ședinței, primarul în cauză a arătat membrilor comisiei că **„există solicitări ale unor comisii locale de fond funciar, Fântânele și Lipova, pentru anumite suprafețe de teren din cele deținute la acea oră de ADS** (Agenția Domeniilor Statului - n.n.)", dar că propune **„organizarea unui referendum pentru consultarea populației cu privire la acest aspect"**. În pauză, pe fondul aprins al discuțiilor, primarul părăsește ședința, însă acest lucru nu-i silește pe cei rămași (opt persoane), în frunte cu viceprimarul de atunci, Ioan Rechestean, să nu declare ședința statutară și să-și vadă de treabă în continuare. Așa încât, la final, cei rămași decid că 793,469 hectare teren agricol și 109,810 hectare teren neagricol vor fi transferate persoanelor îndreptățite de Comisia locală de fond funciar Fântânele, pentru suprafața rămasă disponibilă din perimetrul ADS de pe raza comunei Zăbrani. Hotărârea a venit în ciuda celor declarate de primarul Siminaică, că nu este de acord cu predarea niciunui teren până în momentul în care nu sunt puși în posesie cetățenii Zăbraniului. De reținut este faptul că, la finalul procesului verbal de ședință a Comisiei locale de fond funciar, **viceprimarul Rechestean a semnat de două ori**, o dată în dreptul său și, încă o dată, în dreptul primarului Siminaică.

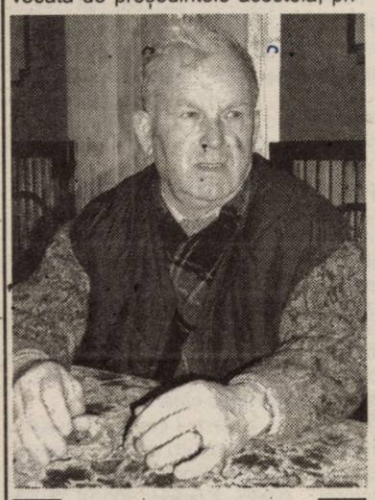

Alexandru Siminaică, primarul Zăbraniului

Cu privire la respectiva hotărâre semnată de viceprimar am stat de vorbă, în debutul discuției de câteva ore, cu primarul Alexandru Siminaică. Supărarea acestuia n-ar fi trecut neobservată nici dacă primarul ar fi stat în fața unui orb. **„Doamne, câte mi-au mai făcut! Nu știți de ce sunt în stare, pentru a-și atinge scopurile!?"** - ne-a spus primarul, după care, imediat, a trecut să ne povestească ce s-a întâmplat: **„Au venit la mine domnul Marcu Tomer, directorul administrativ al IAS Fântânele, împreună cu un timișorean, Gheorghe Roman și cu Vasile Trânc, de la Prefectura Arad, să convoc ședință și să discutăm asupra cererii comisiei locale de fond funciar Fântânele, de a le ceda 1800 de hectare de pe teritoriul administrativ al Zăbraniului, care se afla în administrarea ADS București. Fără acordul nostru, pământul nu putea fi luat. Noi, la acea dată, aveam nevoie, pentru cetățenii Zăbraniului, de 650 de hectare de pământ, iar alte 490 de hectare se aflau la dispoziția unor instanțe judecătorești, ele făcând obiectul unor procese. Deci, în total, localitatea noastră avea nevoie de 1140 de hectare de pământ, pentru cetățeni, în timp ce alte 350 de familii n-aveau dreptul la nici o palmă de pământ, neavând înaintași proprietari. În total, pe teritoriul administrativ al comunei noastre se aflau 1544 de hectare, iar ei ne cereau 1800, adică doreau să ni-l ia pe tot."** Întrebat la cine se referă când spune „ei", primarul ne-a privit direct în ochi și ne-a spus: **„Cum cine? Ei, Prefectura și cei care fac și acum presiuni să obțină terenul, pentru binele lor personal. Stăteau cu jeep-ul pe lângă casa mea... doar-doar m-or face să cedez"**.

Întrebat de noi dacă a primit amenințări, Alexandru Siminaică ne-a răspuns: **„Așa, mai pe ocolite. De prefect și de subprefect** (Dan Ungureanu și Florin Remețan) **am fost amenințat în fața tuturor că dacă nu sunt de acord voi avea de suferit. De alții n-am fost amenințat decât voalat. În schimb, au existat încercări de altă natură, din acelea bănoase - ca să spun așa - pentru a fi convins să semnez. Chiar foarte bănoase, aș putea spune, dar n-am cedat. Și, până la urmă am fost suspendat, dar asta e o altă poveste. Cert e că, la Fântânele, oamenii știau (fiind trecuți în anexa 39) că trebuie să primească despăgubiri în bani pentru pământurile pe care le-au avut. În momentul în care treceau pământurile de la Zăbrani la Fântânele, ele veneau pe anexa 50, numai că, majoritatea persoanelor, încheiaseră notificări prin care promiteau pământul altora..."**.

Totul în regim de urgență

La începutul lunii noiembrie, prefectul Dan Ungureanu semna adresa nr.9720, către comisia locală pentru stabilirea dreptului de proprietate privată asupra terenurilor Fântânele, prin intermediul căreia solicita ca **„în regim de urgență, vă somăm să treceți la punerea în executare a hotărârilor Comisiei județene nr.926/2003, nr.981/2003 și nr.1031/2003 și hotărârii Comisiei locale Fântânele nr.3/2003, în caz contrar fiind pasibili de răspundere în condițiile art.109 din Legea 18/1991** (...)". Hotărârea nr. 926 la care făcea referire ordinul prefectului stipula că se face transferul a 1386,247 hectare din Anexa 39 în Anexa 50, în sensul că despăgubirile în bani se transformau în despăgubiri în natură.

Ulterior, în 8 decembrie 2003, prefectul Dan Ungureanu trimite încă o notă Comisiei locale de fond funciar Fântânele: **„Potrivit balanței terenurilor agricole deținute în administrare de către ADS pe teritoriul administrativ al comunei Zăbrani, mai este disponibilă o suprafață de 1444,80 ha teren agricol și 110 hectare teren neagricol. În consecință, vă solicităm să procedați la refacerea anexelor lucrării de fond funciar înaintate Comisiei locale pentru stabilirea dreptului de proprietate privată asupra terenurilor Zăbrani potrivit balanței terenurilor agricole deținute de ADS, comunicându-ne de urgență documentația întocmită"**. În același timp, Comisia Județeană pentru stabilirea dreptului de proprietate privată asupra terenurilor emite, cu semnătura prefectului Dan Ungureanu, hotărârea numărul 1178, care, la articolul 2, decide: **„Preluarea suprafețelor de 1444,80 teren agricol și 110 hectare teren neagricol pe bază de protocol, de la Agenția Domeniilor Statului, de către Comisia locală Fântânele"**.

La două zile după emiterea hotărârii de mai sus, la București, celebrul director general al ADS - demis de curând -, Corneliu Popa, în calitate de predator și primarul localității Fântânele, Mircea Mareș (actualmente, primar al localității Frumușeni) - în calitate de primitor, semnează protocolul de predare-primire a 1558,52 hectare de teren (1390,9 ha - agricol și 167,62 ha - neagricol).

Ca urmare, terenul aflat pe teritoriul administrativ al comunei Zăbrani, în administrarea ADS, este predat fără

Mircea Mareș - fost primar al comunei Fântânele

nici un fel de piedici (deocamdată!) Primăria comunei Fântânele.

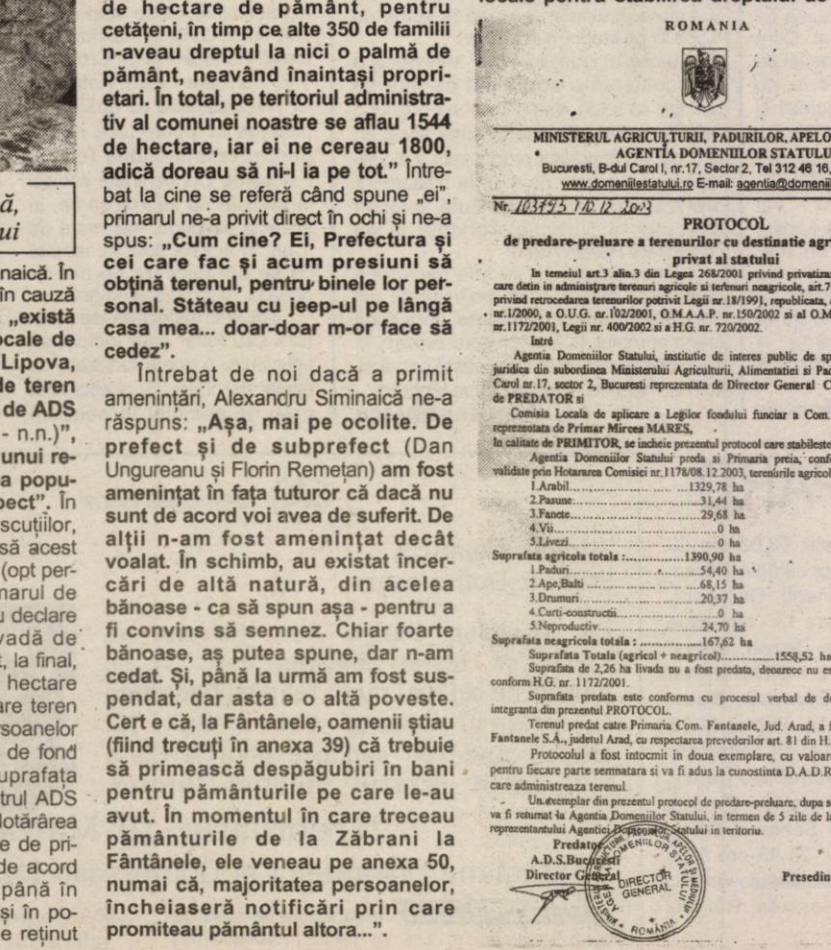

ROMANIA

MINISTERUL AGRICULTURII, PADURILOR, APELOR SI MEDIULUI
AGENTIA DOMENIILOR STATULUI
Bucuresti, B-dul Carol I, nr.17, Sector 2, Tel 312 46 16, Fax 313 61 46
www.domeniilestatului.ro E-mail: agentia@domeniilestatului.ro

Nr. 103495 / 10.12.2003

PROTOCOL
de predare-preluare a terenurilor cu destinatie agricola din domeniul privat al statului

In temeiul art.3 alin.3 din Legea 268/2001 privind privatizarea societatilor comerciale care detin in administrare terenuri agricole si terenuri neagricole, art.7 alin.7 din Legea 268/2001 privind retrocedarea terenurilor potrivit Legii nr.18/1991, republicata, a H.G nr.626/2001, a Legii nr.1/2000, a O.U.G. nr.102/2001, O.M.A.A.P. nr.150/2002 si al O.M.A.P. nr.106/2002, a H.G. nr.1172/2001, Legii nr. 400/2002 si a H.G. nr. 720/2002.

Intre

Agentia Domeniilor Statului, institutie de interes public de specialitate cu personalitate juridica din subordinea Ministerului Agriculturii, Alimentatiei si Padurilor, cu sediul in B-dul Carol nr.17, sector 2, Bucuresti reprezentata de Director General Corneliu POPA, in calitate de PREDATOR si

Comisia Locala de aplicare a Legilor fondului funciar a Com. Fantanele, Judetul Arad, reprezentata de Primar Mircea MARES,

in calitate de PRIMITOR, se incheie prezentul protocol care stabileste urmatoarele :

Agentia Domeniilor Statului preda si Primaria preia, conform anexelor nr. 43, 50, validate prin Hotararea Comisiei nr.1178/08.12.2003, terenurile agricole dupa cum urmeaza:

1.Arabil	1329,78 ha
2.Pasune	31,44 ha
3.Fanete	29,68 ha
4.Vii	0 ha
5.Livezi	0 ha
Suprafata agricola totala :	1390,90 ha
1.Paduri	54,40 ha
2.Ape,Balti	68,15 ha
3.Drumuri	20,37 ha
4.Curti-constructii	0 ha
5.Neproductiv	24,70 ha
Suprafata neagricola totala :	167,62 ha
Suprafata Totala (agricol + neagricol)	1558,52 ha

Suprafata de 2,26 ha livada nu a fost predata, deoarece nu este intocmita anexa nr. 42 conform H.G. nr. 1172/2001.

Suprafata predata este conforma cu procesul verbal de delimitare dare face parte integranta din prezentul PROTOCOL.

Terenul predat catre Primaria Com. Fantanele, Jud. Arad, a fost administrat de S.C.A. Fantanele S.A., judetul Arad, cu respectarea prevederilor art. 81 din H.G. nr.1172/2001.

Protocolul a fost intocmit in doua exemplare, cu valoare de original, cate unul pentru fiecare parte semnatara si va fi adus la cunostinta D.A.D.R., O.J.C.G.C. si unitatea care administreaza terenul.

Un exemplar din prezentul protocol de predare-preluare, dupa semnarea de catre primitor, va fi returnat la Agentia Domeniilor Statului, in termen de 5 zile de la data semnarii, prin grija reprezentantului Agentiei Domeniilor Statului in teritoriu.

Predator
A.D.S.Bucuresti
Director General

Primitor
Primar
Presedintele Comisiei Locale

Cine semnează titlurile de proprietate?

După mai bine de o lună de zile, Comisia locală de fond funciar Fântânele hotărăște punerea în posesie a unui număr de 311 persoane îndreptățite pe o suprafață de 1444,84 hectare (e vorba de teren aflat pe raza administrativă a Zăbraniului).

Înainte de asta, primarul comunei Fântânele, nedumerit, s-a adresat, în 8 ianuarie 2004, Comisiei județene pentru stabilirea dreptului de proprietate, solicitând următoarele: **„Având în vedere** (am rezumat textul) **hotărârea nr.1178, protocolul semnat cu ADS-ul, dar și faptul că primarul Zăbraniului a depus o plângere la Judecătoria Lipova împotriva respectivei hotărâri 1178 a Comisiei Județene, vă rugăm să decideți care este comisia locală competentă a întocmi întreaga documentație necesară ce stă la baza eliberării titlurilor de proprietate pentru teritoriul administrativ al comunei Zăbrani, cine va semna toate documentele premergătoare scrierii titlurilor de proprietate și cine va elibera aceste titluri"**.

Răspunsul Comisiei Județene, semnat de prefectul Dan Ungureanu, este de-a dreptul fantastic, însă, lipsește cu desăvârșire, în sensul că nu e la obiect: **„Referitor la adresa dumneavoastră, vă solicităm să procedați de urgență la efectuarea operațiunilor premergătoare eliberării titlurilor de proprietate pentru suprafețele de teren care fac obiectul hotărârii nr.1178"**.

Uitare sau pistă greșită

Primarul comunei Frumușeni, Mircea Mareș, fost primar în mandatul trecut al localității Fântânele, ne-a primit bine și ne-a răspuns cu amabilitate. Doar că s-a cam fâstâcit și bâlbâit: **„O parte din acel teren este la IAS Fântânele. S-au eliberat, atunci, tiluri de proprietate la cei înscriși în anexe. Mai multe însă, nu prea îmi aduc aminte....vorbiți acolo, la Fântânele"**. Ulterior, după ce am părăsit Fumușeniul, primarul ne-a sunat la telefon și ne-a spus că și-a adus aminte și că a greșit: **„N-am făcut tiluri de proprietate. Mi-am adus aminte asta"**. Ei bine, primarul și-a adus aminte cam greșit. Sau a dorit să ne pună pe o cale greșită, pentru că, citâm din adresa nr.569 a Comisiei locale de fond funciar Fântânele, către Oficiul Județean de Cadastru Arad, semnată chiar de dumnealui în 5 februarie 2004; **„Vă înaintăm prin prezenta un număr de 311 ciorne de titluri de proprietate în vederea scrierii titlurilor, pentru o suprafață totală de 1444,84 hectare"**.

Suspendarea primarului Siminaică

Totul era gata pregătit, ciornele cu titlurile de proprietate erau făcute, rămânea ca Oficiul de Cadastru Arad să accepte ciornele și să dea verdictul. Însă, conform legii, aceste ciorne de titluri de proprietate trebuia semnate de primarul localității Zăbrani, Alexandru Siminaică, deoarece terenul se afla pe teritoriul admnistrativ al acestei comune. Și, nici o surpriză, primarul Zăbraniului refuza să le semneze! Și, cum nici Oficiul de Cadastru nu-și putea **asuma** o semnătură... Prefectura Arad a decis că e momentul luării unei decizii de forță: suspendarea primarului localității Zăbrani, Alexandru Siminaică și înlocuirea acestuia cu un om mai „înțelegător". Astfel, prin ordinul nr.157 din 2 martie 2004, **„se suspendă" din calitatea de președinte al comisiei locale pentru stabilirea dreptului de proprietate privată asupra terenurilor, domnul Siminaică Alexandru, primar al comunei Zăbrani, începând cu data de 02.03.2004, până la data 04.06.2004"**. Ordinul cu numărul 158 îl desemnează **„în calitatea de președinte al comisiei locale pentru stabilirea dreptului de proprietate privată asupra terenurilor, domnul Rechestean Ioan, viceprimar al comunei Zăbrani, începând cu data de 02.03.2004, până la data de 04.06.2004"**. Explicația pentru suspendarea ordonată de Prefetura Arad, ne-a fost oferită chiar de cel în cază, primarul Zăbraniului: **„M-au acuzat că nu m-am implicat în rezolvarea problemelor de fond funciar"**.

***

Deocamdată ne oprim. Urmează, bineînțeles, alte lucruri interesante. Urmează să aflați ce a făcut primarul Zăbraniului, cum a reușit să împiedice transferul pământului. Și, ce e cel mai interesant, urmează să aflați în mâinile cui ar fi ajuns aceste pământuri. Că doar nu vă gândiți că ele ajungeau în mâinile oamenilor simpli! Pentru că, așa cum spuneam în debutul acestui articol, practica era să se facă notificări. Câți au procedat astfel, precum și părerile altor factori implicați oficial în întreagă această afacere, într-un număr viitor. Deci, va urma...

Foto: Viorel Musca

Cea de-a 14-a scrisoare către un fumător

Motto: *Fumatul este plăcerea care poate ucide*

Ai intrat în fabrică ca să-ți iei restul de bani de la concediul medical. Portarul te-a salutat, oarecum surprins, când te-a văzut. Nu-i venea să creadă că ești tu și mergi și pe picioare, după ce ai fost paralizat. Tu i-ai spus că ai fost, dar nu mai ești după ce a fost operat la cap. Iar acuma ești în pregătire pentru a fi operat pe torace. Nu ai stat în poartă prea mult pentru că nu puteai să suporți aerul care îți venea în nări. Era plin de fumul camioanelor care intrau și ieșeau. Ba mai mult, mai era și foarte mult praf, care se ridica cu trecerea fiecărei mașini. Ai scos batista și ți-ai pus-o la nas. Parcă era ceva mai bine, dar nu era suficient de bine. Ai dat să pleci spre casieria fabricii, dar pe aleea prăfuită parcă era și mai rău. Te tot întrebai cum de ai putut trăi aici câte 8 ore pe zi; ba, uneori, mai făceai și ore suplimentare. Erai învăluit din toate părțile de praf și de fum, care venea de jos în sus pentru ca să se îngemăneze în fumul coborât din cer. Era o atmosferă, greu de respirat. Ai început să tușești. Te irita pe piept. Ai respirat ceva mai bine după ce ai intrat aproape în fugă în clădire. Te-ai așezat pe un scaun să-ți tragi sufletul. Te gândeai în sinea ta cum este omul și câte suportă de la ce își face siesi, cât și altora. Încă suportă, dar mult nu mai are dacă poluarea pe care o face va mai continua. El prin tot ce întreprinde, parcă dinadins, aduce atingere aerului, pământului și apei. Nu le lasă să fie curate. Dar tu acum te gândești la aer, pentru că lipsa lui o simți în acest moment. Și o simți pentru că pe lângă oxigenul pe care-l inspiri ca să poți trăi, mai tragi pe nas și noxe, care nu-ți fac bine. Ele sunt prezente în aer datorită lipsei condamnabile de respect de atmosfera în care trăim. Acum simț atmosfera din fabrica ta. Dar stai să te gândești că nici în oraș nu este mai bine. Ba, parcă, în unele zile, și mai ales când este cald, este și mai rău. Un aer nesănătos îți intră prin narine, după care îți trece prin laringe, trahee, bronhii pentru ca să pătrundă pe căi din ce în ce mai mici numite bronhiole terminale, apoi respiratorii, pentru ca în cele din urmă, să ajungă în alveole.

Organismul face și el ce poate prin mijloacele sale de apărare. Reține o parte din praf și alte particule în cavitatea nazală, dar destul de mult, când este mult, se duce mai jos. De aici este captat de epiteliul căilor aeriene, pentru ca să fie scos de periuțele celulare, care bat ca niște vâsle din profunzime către suprafață, pentru a scoate praful afară. Dar nu tot praful se poate elimina. Cel fin, merge spre adânc, este resorbit, de alte celule și captat de alți soldați, care se cheamă macrofage. Trece în spațiile intercelulare ale plămânului și în canalele limfatice și în ganglionii, care luptă și ei cu invadatorii. Apar reacții colaterale nedorite. Apare procesul de fibroză pulomanară. Iar în funcție de pulberile inhalate pot naște o serie de boli specifice - denumite boli profesionale: silicoza, antracoza, și altele. Asta este o latură a efectului advers produs de poluarea cotidiană, urbană sau la locul de muncă. Deci, prin poluare este distrusă însăși capacitatea de apărare a bietului plămân. El nu se mai poate curăța pentru că i-a fost afectată calitatea celulelor epiteliale. I-a fost afectată calitatea mucusului ce acoperă aceste celule. În această situație factorii poluanți, împreună cu fumul de țigară treptat, treptat vor compromite arhitectura normală. Căile respiratorii se inflamează, apare bronșita. Microbii inhalați sunt fericiți să găsească un mediu bun de a se înmulți. Microbi care se găsesc în număr mare în aerul poluat. Pentru ca poluarea aerului nu numai de la fabrici, mașini, arderi de păduri și câmpii sau de la alte focuri, vine direct și de la poluarea solului de a apei. Un pământ murdărit, un trotuar nespălat, o stradă plină de praf și de câini, apă infectată vor arunca în afmosferă o serie de microbi extrem de periculoși. Microbi pe care îi inhalezi odată cu aerul pe care-l tragi în piept.

Așa că nu trebuie să te miri că plămânul este cel mai expus organ poluării atmosferice și cel mai afectat de ea. Adică cel cel mai bolnav. Cu alte cuvinte nu mai are nevoie de ceva în plus ca să fie și mai bolnav. Nu mai are nevoie și de poluarea născută din ardea tutunului.

Prof.dr. T. Horvat

P.S. În chirurgia de transplant, pulmonul întrunește cel mai greu criteriile de organ qvasisănătos pentru a putea fi implantat unui receptor.

Optați pentru o viață sănătoasă!

- consumați 400-800 g/zi dintr-o varietate de legume, fructe, verdețuri, pe tot parcursul anului
- consumați măcar 600 g/zi dintr-o varietate de cereale integrale, leguminoase (fasole, linte, soia, mazăre etc.), rădăcinoase, tuberculi
- limitați consumul de zahăr. Folosiți miere de albine
- evitați excesul de alcool. Evitați alcoolul sau nu depășiți 50 ml alcool tare pe zi echivalent cu un pahar de vin pe zi sau cu 500 ml de bere, la bărbați și jumătate din dozele amintite la femei
- trebuie limitat consumul de carne roșie la 80 g/zi. Este de preferat înlocuirea cărnii roșii cu carne albă (pasăre, pește).
- limitați consumul de alimente grase de origine animală
- evitați excesul de sare, de alimente sărate. Folosiți condimente aromate (plante uscate) fără alte adaosuri

Ecografia tridimensională - cea mai modernă metodă de investigație neinvazivă!

Discuție cu dl. dr. Ovidiu Parscuta, medic primar Imagistică-Radiologie

– Domnule doctor, cât de nouă este această metodă?

– Ecografia tridimensională a apărut în ultimii ani. Primul congres de ecografie tridimensională a avut loc în Statele Unite, în anul 2001, iar în Europa, în anul 2002.

– Informăm pe cititorii noștri că, de puțin timp, și dvs. ați achiziționat un astfel de ecograf. Ce avantaje aduce el față de ecograful clasic, bidimensional, cunoscut de toată lumea?

– Principalul avantaj al acestei investigații este dat de creșterea acurateței și a detaliilor morfologice, care prin distribuirea lor spațială apropie practic până la similitudine imaginea tridimensională de realitatea morfologică a zonei examinate, putându-se obține informații imagistice în exclusivitate, cum ar fi examinarea zonelor din spatele unor formațiuni, ce nu permit trecerea ultrasunetelor și, deci, inabordabile prin tehnica bidimensională. De exemplu, formațiunile patologice situate în spatele calculilor biliari sau renali (pietre) sau a calcificărilor cicatriceale (în așa-zisă zonă a conurilor de umbră) erau omise, astfel că bolnavul primea un diagnostic incomplet de litiază sau calcificare, fără a se putea investiga și diagnostica procesele patologice, posibil mult mai grave (chiar maligne), situate în zona conului de umbră.

– Să înțelegem că, prin metoda ecografiei tridimensionale, se înlătură această limită a metodelor clasice bidimensionale, lucru foarte important, având în vedere că o formațiune tumorală se poate dezvolta în orice zonă a organismului?

– Exact. Și, mai mult, ecografia tridimensională poate lămuri punctul de plecare al tumorii, gradul de invazie a structurilor organismului, și/sau a organelor adiacente. Poate depista adenopatiile metastatice loco-regionale, ceea ce duce la un diagnostic stadializat corect, foarte util strategiei terapeutice.

– Această metodă poate furniza date despre caracterul benign sau malign al formațiunii tumorale depistate?

– Prin posibilitatea de a examina inclusiv sistemul circulator din interiorul formațiunii tumorale, prin tehnica Doppler-Color și Power-Doppler se poate concluziona asupra tipului benign sau malign al tumorii, știut fiind faptul că, țesuturile sănătoase, leziunile inflamatorii sau tumorile benigne au o vascularizație „corectă", ordonată, pe când tumorile maligne prezintă o vascularizație anarhică, cu anumite caracteristici, care-l determină pe specialist să stabilească diagnosticul.

– Ce alte noutăți aduce ecografia tridimensională?

– Prin această metodă se pătrunde într-un domeniu de o complexitate extremă, și anume, cel al diagnosticării malformațiilor primului și celui de-al doilea trimestru de sarcină, cu implicații medico-sociale și deontologice, de multe ori, dramatice. De asemenea, prin această metodă se poate diagnostica displazia congenitală de șold la sugar (3-6 luni).

– Acest lucru este extraordinar, având în vedere că explorarea ecografică este total inofensivă, spre deosebire de metoda radiografică.

– Absolut! După cum se știe, displazia coxofemurală, odată diagnosticată, necesită tratament ortopedic și, prin urmare, examinarea radiologică (iradierea) trebuie făcută în repetate rânduri. Explorarea ecografică înlătură acest inconvenient, al iradierii, fiind chiar mai performantă și mai fidelă față de metoda radiografică, oferind posibilitatea stadializării și a conduitei terapeutice corespunzătoare.

– Ce alte patologii explorează ecografia tridimensională?

– Ecografia tridimensională devine principala metodă de examinare imagistică în cadrul patologiei glandei mamare, tiroidei, testiculelor, colecistului, vezicii urinare, prostatei, a organelor parenchimatoase abdominale (ficat, pancreas, splină, rinichi, glande suprarenale) uter și ovare (prin optimizarea examinării cu sondă transvaginală), ochi, glande salivare, sarcină. Patologia venoasă (varicele, tromboza venoasă, sindromul positrombotic), patologia arterială reprezintă alte domenii de diagnosticare și stadializare corectă, ce aparțin ecografiei tridimensionale Doppler-Color și Power-Doppler. În cadrul patologiei altor organe, precum stomacul, sistemul musculotendinos, articulațiile, patologia retroperitoneală, ecografia tridimensională se completează reciproc cu alte tehnici și proceduri imagistice. Această metodă are marele avantaj că poate furniza diagnosticul în fază incipientă, ce dă posibilitatea soluționării terapeutice facile, uneori salvatoare.

– Domnule doctor, presupun că și această metodă are limitele ei. Care ar fi?

– Datorită faptului că vectorul de informație în imagistica tridimensională este ultrasunetul, toate organele cu un conținut aeric bogat sau preponderent aeric (plămânii, intestinul) sau sistemul nervos, care este protejat de structuri osoase masive (craniu și coloana vertebrală) aparțin practic altor procedee imagistice.

De asemenea, pentru obținerea imaginilor de înaltă performanță și rezoluție, prin metoda ecografiei tridimensionale, există situații particulare în care este necesară îndeplinirea anumitor condiții. De exemplu, explorarea stomacului, examinarea fizionomiei și a eventualelor malformații faciale din al II-lea trimestru de sarcină presupun îndeplinirea anumitor condiții, fără de care examinarea devine foarte laborioasă, pentru a surprinde momentul optim de achiziție.

– Dacă dorim să ne facem o ecografie tridimensională, unde vă găsim?

– În cadrul cabinetului de ecografie al Policlinicii cu Plată, din strada Paris nr. 2. Menționez că această investigație este contra cost. Prețul este relativ accesibil raportat la calitatea examinării. Aparatura din dotare este un ecograf care dispune de trei sonde, toate cu posibilitate de achiziție de volum (tridimensională) și Doppler-color, cu abord cutanat, transvaginal și transrectal. Cu un aparat identic este dotată Clinica de Imagistică Medicală a Universității de Medicină din Cluj, care a constituit și va constitui pentru mine centrul de pregătire profesională, sub îndrumarea domnului conf. dr. Sorin Dudea. Persoanele care doresc informații suplimentare, mă pot suna la 0722402188.

– Domnule doctor, vă mulțumesc pentru toate informațiile aduse cititorilor noștri și îndrăznesc să vă lansez propunerea ca ele să nu se oprească aici. Mai sunt încă multe lucruri interesante de știut chiar și pentru colegii noștri!

– De acord, cu multă plăcere!

A consemnat dr. Maria Flimon
Foto: Viorel Musca

Din Medulin (Croația), transmite Leo Sfâra

Prima zăpadă, după 20 de ani

Final de cantonament, ori nu?

La doar câteva ore după ce managerul clubului UTA, Marcel Coraș, a anunțat că echipa rămâne în cantonamentul din Croația până la sfârșitul acestei săptămâni, am avut surpriza să constatăm că peste stațiunea Medulin a căzut zăpada. Prilej de a se scrie istorie în acest orășel de pe malul Mării Adriatice, localnicii spunând că de 20 de ani nu au mai văzut zăpadă aici. Neaua a dispărut așa cum a și apărut, căci ieri, la orele prânzului, stratul subțire nu mai exista. Totuși, terenurile sunt, acum, alunecoase, iar prognozele meteo nu sunt deloc îmbucurătoare.

UTA va disputa - în această dimineață - un meci amical împotriva echipei de tineret a celebrului club croat Dinamo Zagreb. Asta, după ce partida cu N. K. Publikum a „căzut". Tot astăzi se va lua o decizie în privința cantonamentului: dacă se sfârșește, atunci după jocul cu croații, se pleacă acasă, dacă se prelungește, atunci finalul cantonamentului va fi vineri, când „Bătrâna Doamnă" va evolua, în orașul Paula, cu puternica echipă slovenă, Olympija Lublijana.

UTA transferă, astăzi, 10 jucători

După o săptămână de pregătire în Croația, staful tehnic al UTA-ei s-a lămurit - în mare parte - de ceea ce sunt în stare noii veniți. Astfel, astăzi, la sediul Federației Române de Fotbal, UTA va legitima 10 jucători, din cei 13 nou-sosiți. Cei care vor apăra, din retur, culorile alb-roșii sunt: Rusu, Tilihoi, Aldea, Șandru, Buglea, Bobar, Poenaru, Bogoșel, Hexan și Sîntejudean. Un altul, Șerban, e pe cale să fie și el rezolvat, iar în cumpănă stau Demian (foto) și Boroiban.

Andone - pe cale să-și piardă locul în echipă

De când a sosit la Medulin, Radu Andone nu a efectuat mai mult de trei antrenamente normale, cu echipa. La început, s-a ales cu o durere la genunchi, iar la primul antrenament după

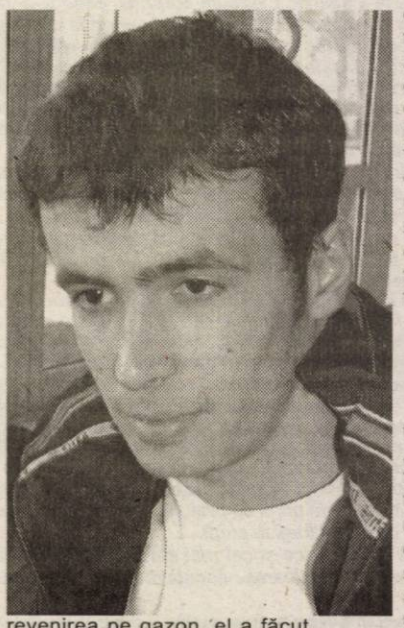

revenirea pe gazon, el a făcut întindere. Din câte am văzut, antrenorul Silviu Iorgulescu și-a cam cristalizat primul „unsprezece", din care a „sărit" chiar Andone, în locul său evoluând Șandru, un „luptător" desăvârșit, chiar pe placul tehnicianului utist. În această situație, e greu de crezut că Radu Andone va putea reintra - prea ușor - în prima garnitură. Pe lângă Andone, care ieri nu a făcut nici măcar o alergare, separat se antrenează și Demian, care stă rău cu pregătirea fizică, fiind mult în urmă față de ceilalți.

Luca și Drida, la UTA!

Nu, nu vă impacientați, nu vor veni în lotul „Bătrânei Doamne" pentru simplul fapt că antrenorul Silviu Iorgulescu nici nu-i vrea la UTA. Cei doi jucători, plecați la Jiul, sunt în mijlocul delegației arădene mai în fiecare seară. Cum UTA și Jiul stau în același hotel aici, la Medulin, foștii jucători „alb-roșii" se întrețin, zilnic, cu toți cunoscuții de la Arad. Poate că - într-o zi - vor reveni în curtea „Bătrânei Doamne", nu-i așa?

Albe și negre

Să nu ne îmbătăm cu apă rece

În turneul din Croația, UTA „colecționează" rezultate de prestigiu, chiar dacă e vorba de niscaiva „amicale". Remiza cu Maribor, câștigătoarea Cupei Sloveniei și participantă în acest sezon în Cupa UEFA (unde a fost eliminată greu de AC Parma), e unul dintre acestea. Precum victoria din primul joc disputat în compania unei reprezentante a fotbalului din Bosnia.

Managerul Coraș se declară mulțumit că echipa se mișcă bine, dar recunoaște că mai sunt multe „amănunte" de pus la punct, pentru ca angrenajul să funcționeze așa cum ne-o dorim cu toții: conducători, antrenori, suporteri, ziariști. Mai spune Coraș, de pe malul Adriaticii, că fiecare jucător dă tot ce are mai bun din el, pe posturi existând o concurență acerbă. Nu-l contrazicem, dar nici nu cădem în extrema cealaltă de a ne îmbăta cu apă rece. Să nu uităm că pe puncte altfel s-ar fi jucat. Alta era situația. Jucătorii nu s-ar fi menajat, fiindcă o întâlnire oficială, niciodată n-o poți pune pe picior de egalitate cu un test de verificare. Cu siguranță, altă partitură interpretau slovenii, dacă meciurile aveau o miză, cât de mică. La fel de bine însă și „alb-roșii" poate dădeau o replică pe măsură.

Am mai văzut grupări ce în pregătiri au spulberat orice adversar, pentru ca în campionat să se poticnească la fiecare pas. De acea, zicem că utiștii trebuie să rămână cu picioarele pe pământ, să nu li se urce la cap rezultatele bune obținute pe tărâm sloven. Să rămână modești, muncitori și ancorați în realitate. Și-atunci, cu certitudine, rezultatele nu vor întârzia să apară (și) în confruntările pe puncte.

Daniel Scridon

Campionatul Național de tir cu arcul

Noua sală de sport din Lipova a găzduit, vineri și sâmbătă, Campionatul Național indoor de tir cu arcul pentru juniori I și seniori. Au participat peste 50 de trăgători reprezentând opt cluburi din întreaga țară. Pe lângă caracterul de campionat național de sală, competiția găzduită de cel de-al doilea oraș al județului Arad a constituit și un criteriu de selecționare a componenților loturilor naționale de juniori și seniori ce vor participa în vara anului 2005 la Campionatul European din Danemarca (juniori) și Campionatul Mondial din Spania (seniori), după cum ne-a declarat Adriana Hoppe, director în FRTA.

Sub arbitrajul a doi internaționali, Victor Stănescu (președintele FRTA) și Aurel Robu, concursul a cuprins două probe: compound și olimpică juniori I și seniori, masculin și feminin, la distanță standard de 18 metri.

De la clubul Șoimii Lipova, Mihai Varga a reușit să ocupe poziția a treia în proba compound, singura medalie arădeană cucerită cu acest prilej.

Au mai fost acordate premii speciale din partea FRTA, a Primăriei Lipova și a Cercului de prietenie româno-german din zona Lipova.

După cum ne-a declarat prof. Ovidiu Stoica, președintele secției de tir cu arcul a clubului gazdă Șoimii Lipova, în luna aprilie orașul de la defileul Mureșului va găzdui o altă tradițională competiție a acestui frumos sport olimpic: Cupa „Sever Bocu".

Dorin Ocneriu

Atletism

Bogdan Țăruș, locul doi la Atena

Concursul de atletism în sală, desfășurat la sfârșitul săptămânii, la Atena, i-a prilejuit lui Bogdan Țăruș ocuparea unui nou loc pe podiumul de premiere. Sportivul legitimat la CSM Arad - PAB România s-a clasat pe locul doi la săritura în lungime (8,00 m), poziție ocupată și de Gheorghe Gușet la aruncarea greutății - 20,25m. Un alt competitor român, Ștefan Vasilache, s-a clasat al treilea la săritura în lungime - 2, 26 m.

A. C.

Baschet masculin

Învinși de propriile greșeli

● Țelul echipei arădene înainte de meciul cu Dinamo era acela de a practica un joc frumos, de a se ridica la valoarea partenerei de întrecere, mai ales că adversara nu a fost o echipă de mijlocul ierarhiei, ci tocmai vicecampioana țării. West Petrom a făcut un meci mare, ca pe vremuri și puțin i-a lipsit să iasă învingătoare. ● Poate că bucureștenii nu s-au așteptat, la fel ca multă lume, ca West Petrom să fie egala vizitatorilor până către final și chiar aproape de un rezultat favorabil dacă nu greșea atât. Căci greșelile au costat-o. ● Gazdele, e clar, au păcătuit la capitolul recuperări, Stănescu fiind imperial sub cele două panouri. Acest aspect a supărat iubitorii sportului cu mingea la coș ce au venit la „Polivalentă" în număr mare, dar au fost nemulțumiți și de neînțelegerea dintre jucători la unele scheme,

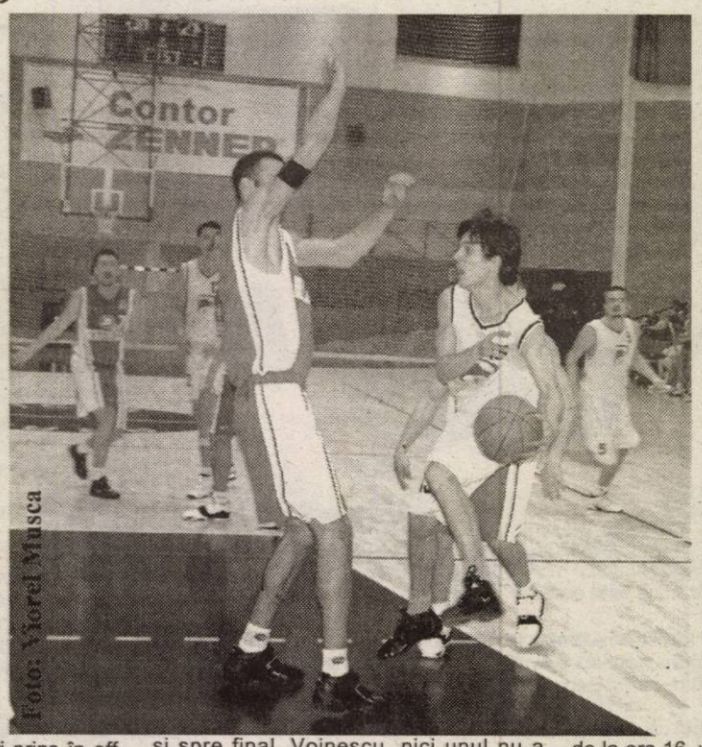

Foto: Viorel Musca

Senai fiind în câteva rânduri prins în offside. Au fost și voci din tribună care i-au strigat conducătorului de joc, Alan Tosici, să nu mai țină atât mingea, să așeze atacul mai repede. ● Oaspeții nu au impresionat printr-un lucru ieșit din comun. În afară de Marjanovici, Stănescu și spre final, Voinescu, nici unul nu a mișcat ceva, cei trei fiind cei care au impulsionat echipa. Ca exemplificare, baschetbaliștii enumerați mai sus au reușit împreună aproape 60 de puncte, din cele 80 câte a izbutit formația lor. ● La vestiare, Marjanovici era cel mai căutat baschetbalist. Amabil, așa cum îl știm de pe vremea când evolua pentru West Petrom, Milian Marjanovici ne-a declarat: **„Aici, la Arad, nu mă pot simți decât minunat. Am petrecut o perioadă frumoasă în acest oraș. Cât privește meciul, a fost unul dificil. Toroman ne-a cam luat prin surprindere la începutul jocului, ne-a cam dat câteva coșuri de trei puncte. Am fost favoriți, calculul hârtiei așa a arătat, dar ne-am desprins greu, abia pe final. Dinamo are un lot mai valoros, are doi jucători pe același post, lucru care nu s-a văzut în acest meci."** ● În tribune au luat loc și doi foști „petroliști", Attila Vereș și Bogdan Betea, acum componenți ai divizionarei B, CSM Oradea. ● Vineri, un nou cuplaj baschetbalistic va fi găzduit de Sala Sporturilor „Victoria". B. C. ICIM primește, de la ora 16, vizita formației Universitatea Cluj, anunțându-se un meci dificil pentru fetele pregătite de Dan Moraru. La fel de grea va fi și disputa, de la ora 18, a „petroliștilor" în compania nou promovatei Gaz Metan Mediaș.

Adela Ciolcoi

Băgate în ședință, după o victorie

♦ Baschetbalistele de la BC ICIM Arad nu au fost nevoite să forțeze prea mult pentru a depăși „lanterna roșie" a campionatului, Someș Tiger Dej. Prestația titularelor a făcut diferența, rezervele conduse de „veterana" Cristina Matei-Tămaș fiind încurcate de ... Mezei. ♦ Jucătoarea din Dej cu numărul 4 s-a dovedit a fi singura „floare" din lotul oaspetelor. Colegele ei nu prea au față de Divizia A. ♦ Din tabăra noastră, după o astfel de întâlnire irelevantă, e greu să faci evidențieri. Ne încumetăm însă și dorim să scoatem în evidență tupeul - în sensul bun al cuvântului - conducătoarei de joc, Eniko Tarța, pofta de joc a pivotului Ana-Maria Chirilă și „slalomurile" încheiate cu coș ale Silviei Ondreikovics. ♦ Puțini iubitori ai baschetului au venit sâmbătă seara la „Polivalentă" pentru partida fetelor, din deschiderea cuplajului. Poate se vor revanșa în fața elevelor lui Dan Moraru vineri, când la Arad vine „U" Cluj. ♦ La finele disputei, echipa și staff-ul tehnic au fost invitați de președintele Ioan Faur, în sala de protocol, pentru o ședință deloc liniștită. Dl. Faur le-a reproșat jucătoarelor maniera de joc din partida de la București, cu Olimpia și a luat unele măsuri în acest sens. Astfel, primele de joc au fost blocate, urmând a se mai acorda în funcție de ... reabilitare și randamentul fetelor, atât la antrenamente, cât și la jocuri. ♦ Reabilitarea ar putea veni la sfârșitul săptămânii, printr-o victorie în fața studentelor de pe Someș.

D. Scridon

Ing. Gheorghe Falcă, Primarul Municipiului Arad,
În conformitate cu prevederile Legii nr. 52/2003, transmit următorul

ANUNȚ

Începând cu data de marti, 15.02.2005, la intrarea în Primăria Municipiului Arad, sunt afișate următoarele proiecte de hotărâri:

1.-Proiect de hotărâre privind aprobarea Planului Urbanistic de Detaliu "Ansamblu clădiri comerciale, str. Banu Mărăcine", beneficiar Primăria Municipiului Arad -inițiativa primarului.
2.-Proiect de hotărâre privind aprobarea Planului Urbanistic de Detaliu "Magazin CASH &CARRY în zona de est a localității, pe Calea Radnei, DN 7-inițiativa primarului.

Proiectele de hotărâri sunt însoțite de expunerea de motive a Primarului și de raportul serviciului de specialitate.
Până la data de 4.03.2005, la registratura Primăriei Municipiului Arad, cei interesați pot depune în scris recomandări, sugestii și opinii privind aceste proiecte de hotărâri.
Informații suplimentare pot fi solicitate începând cu data de 22.02.2005, între orele 8,00-20,00, la Serviciul Relații Publice, camera 5.
Cei interesați pot solicita în scris și pot primi copii după aceste proiecte de hotărâri, care pot fi studiate și pe site-ul Primăriei Arad, la adresa www.primariaarad.ro.

PRIMAR
ing.Gheorghe Falcă

(c.910/2004)

Alege cu cap!
Fiecare conectare e câștigătoare!!!!

12 $ 19 $ 33 $ 55 $ 99 $ 99 $ 169 $

Preturile nu contin TVA si sunt valabile numai cu abonament la Connex, in limita stocului disponibil.

OFERTA CONNEX
La Connex ai numai avantaje!
- 6 luni de reducere: 4 USD abonament lunar în loc de 7 USD
- 60 minute gratuite lunar*
- 5 centi/minut, orice destinație națională, prin activarea gratuită a unei eXtraopțiuni Connex, pentru primele 12 luni
- 20 minute naționale gratuite lunar, pe viață**

În plus, ai 12 USD în puncte de loialitate și primești lunar gratuit 25 mesaje scrise și 50 mesaje multimedia, în primele 3 luni.

Detalii în magazine.
*Ofertă valabilă până la 31 martie pentru abonamentele Connex Numere Favorite, Connex Ore Favorite; pentru Connex Standard+25, ai 25 minute naționale incluse lunar.
**Ofertă regională valabilă în județele: Arad, Sibiu, Cluj, Iași, Suceava, Bacău, Bihor

ARAD
B-dul Unirii nr.1-3, tel. 0726 116 069
Complex Comercial Jaguari
Str. Aurel Vlaicu nr. 41-43, tel. 0727 430 032

TOT GSM By Petrocom D&V
DEALER CONNEX®

(com./02.2005)

SYSTRONICS
Zona Parc Industrial Nord -Vest, Arad, România
Societate comercială cu capital integral elvețian având activități de producție electronică, test, cercetare pentru piața UE și Elveția

Angajează
Purchaser- Responsabil achiziții

RESPONSABILITĂȚI:
- Realizarea aprovizionarii cu materii prime, materiale si alte bunuri.
- Urmărirea comenzilor si a livrarilor.
- Menținerea și dezvoltarea relațiilor cu furnizorii externi.

CERINȚE:
- Experiență în domeniu.
- Operare pe calculator (Microsoft Office, Project).
- Bun cunoscător al limbii engleze. Italiană sau germană constituie un avantaj.
- Constituie un avantaj studii superioare în domeniu.
- Constituie un avantaj experiență în utilizarea modulelor SAP specifice.

CV la Fax 0257-216733 sau e-mail info@systronics.ro până la data de 31.03.2005.

(com./02.2005)

Ai o afacere mică sau mijlocie?
Ai nevoie de capital de lucru?

CREDIT ÎN 1 ORĂ FĂRĂ GARANȚII

Vino acum la...

BANCA TRANSILVANIA BT

www.bancatransilvania.ro

(C./2005)

S.C. DIALMA S.R.L.

Arad, str. Câmpul Liniștii nr. 1 (în curte cu Vama Arad), tel. 306.033

Angajează:
- **CONFECȚIONERE și CONFECȚIONERI calificați pentru mașini de cusut**
- **PERSOANE doritoare să învețe meseria de confecționer textil**

Asigurăm:
- salarizare stimulativă
- condiții de lucru la nivel occidental (climatizare)
- tichete de masă
- transport gratuit de la UTA la fabrică și retur
- plata abonamentelor de transport pentru cei din județ
- asistență medicală gratuită la sediul firmei

GARANTĂM locuri de muncă și câștiguri sigure, într-un singur schimb.

(c.1045/2005)

Au Pairs (Babysitters) required in the UK
Este complet gratuit, agenția nu percepe onorariu!

Ai o personalitate amabilă, sociabilă și poți să ai grijă de copii?

O agenție britanică îți prezintă această oportunitate între **24 februarie orele 12-18** și **25 februarie orele 10-14**
HOTEL ARDEALUL, SALA DE CONFERINȚE.
Ulterior vă puteți înregistra în program.
Pentru înscriere aveți nevoie de fotocopii ale certificatului de naștere, ale diplomelor de studiu, ale carnetului de conducere (dacă dețineți), fotografii (dintre care una tip buletin). Acestea vor fi scanate și returnate în aceeași zi.

Telefon 0721-952.229.

(0789415)

caroli

Companie de succes în domeniul producției și distribuției la nivel național de preparate și specialități din carne angajează pentru **Arad**

AGENT COMERCIAL

Responsabilități:
- Organizarea activității de vânzare în zona atribuită

Cerințe:
- Experiență în domeniul vânzării de alimente
- Cunoașterea pieței locale

Dacă doriți să vă alăturați unei echipe dinamice care activează într-un mediu competitiv, vă rugăm să trimiteți Curriculum Vitae însoțit de scrisoarea de intenție la **fax: 0256/282.451** sau **e-mail: amalia.petrovici@caroli.ro** până la data de **28 februarie 2005.**

(com./02.2005)

ALEGEȚI MARȚIȘORUL CEL MAI POTRIVIT!

UN CADOU LA ALEGERE LA FIECARE CONECTARE:
Filtru de cafea • Prăjitor de pâine • Aparat Foto • Mixer • Sandwich maker

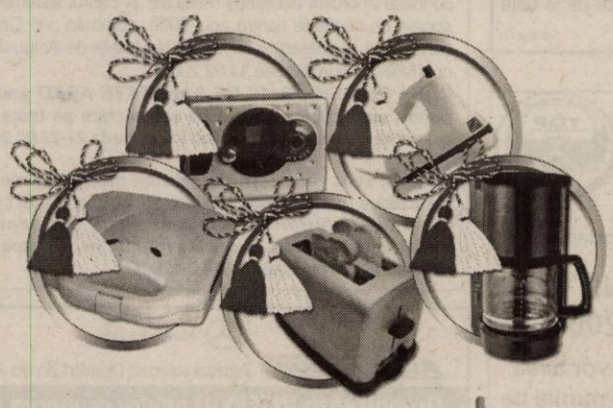

(COM./02.2005)

12$** Motorola C115 · **29$ Alcatel 332 · **33$** Nokia 1100 · **49$** BenQ 820C · **177$** BenQ S670

Preturi fara TVA. In limita stocului disponibil. Detalii in magazine.

La Connex ai numai avantaje!
- **6 luni de reducere: 4 USD abonament lunar in loc de 7 USD**
- **60 minute gratuite lunar***
- **5 centi/minut, orice destinatie nationala, prin activarea gratuita a unei eXtraoptiuni Connex, pentru primele 12 luni**
- **20 minute nationale gratuite lunar, pe viata****

In plus beneficiezi de 12 USD in puncte de loialitate si de SMS-uri gratuite in primele 3 luni.

Detalii in magazine.
*Oferta valabila pana la 31 martie pentru abonamentele Connex Numere Favorite, Connex Ore Favorite; pentru Connex Standard+25, ai 25 minute nationale incluse lunar.
**Oferta regionala valabila in judetele: Arad, Sibiu, Cluj, Iasi, Suceava, Bacau, Bihor

CG & GC Soluții Integrate IT&C

DEALER CONNEX®

B-dul Revolutiei nr. 42, Tel: 0257-250.604, e-mail: cgarad@cg-gc.ro
www.cg-gc.ro 0722.55.77.99 www.gsm4all.ro

CATERING EXPRESS

EXPERIENȚĂ TRADIȚIE PROFESIONALISM

Cu întreaga noastră experiență **VĂ OFERIM MASA DE PRÂNZ LA SEDIUL SAU LA DOMICILIUL DUMNEAVOASTRĂ,** meniuri de calitate la alegerea dumneavoastră, prețuri negociabile, transport la domiciliu - sediu.

COMENZI LA TEL: 0257/257.145; 0740.236.955.

(c.1121/2005)

Consiliul de Administrație al Societății Comerciale „IMAR" SA

IMAR - S.A. ARAD ROMANIA

CONVOACĂ ADUNAREA GENERALĂ ORDINARĂ A ACȚIONARILOR
Arad, Calea Aurel Vlaicu nr. 14 - în data de 11 martie 2005, la ora 13,00.

ORDINEA DE ZI:
1. **Aprobarea rezultatelor reevaluării imobilizărilor corporale.**
2. **Diverse.**

Precizare: Conform prevederilor legale, dacă în ziua de 11.03.2005 nu va fi întrunit cvorumul, Adunarea generală ordinară a acționarilor rămâne convocată pentru data de 14.03.2005, în același loc și la aceeași oră.

(COM./02.2005)

TECHNIC Block

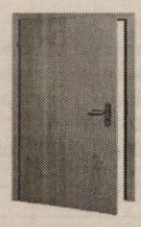

Mărășești nr. 7, tel: 0722 482 659, 0357 409 609

Uşi de interior "Mosel" fabricate în Germania

(C.A.357/2004)

UŞILE DE INTERIOR

Sunt celulare, rama foii de uşă este din lemn masiv, stratul exterior fiind din folie-dekor care imită lemnul.

Parchet laminat de trafic intens la preţuri fără concurenţă

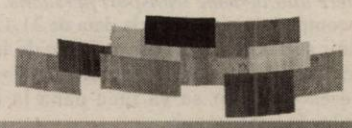

Preţuri negociabile

Pentru arădeni din 25 februarie

Au mai rămas 3 zile

GEMI Center

Mobila
Electronice si Electrocasnice
Decoratiuni interioare
Imbracaminte, incaltaminte
Articole pentru copii
Cadouri si suveniruri
Farmacie si produse cosmetice
Fast Food

...si multe altele.

(3710088)

OFICIUL JUDEȚEAN DE POȘTĂ ARAD

SCOATE LA CONCURS POSTUL DE
MÂNUITOR DE VALORI
pentru localitățile Arad și Ineu cu normă întreagă

POȘTA ROMÂNĂ

CONDIȚII DE ANGAJARE:
- absolvent de școală generală
- vârsta minimă 21 ani
- fără antecedente penale
- stagiul militar satisfăcut
- să fie atestat profesional pentru executarea activităților de pază a obiectivelor, bunurilor și valorilor.

Relații suplimentare pentru cei interesați se pot obține la sediul Oficiului Județean de Poștă Arad (Poșta de lângă Gară) Calea A. Vlaicu nr. 2-4, sau la telefon 251.548.

ASITRANS ASIGURĂRI

ANGAJEAZĂ
INSPECTOR DE ASIGURĂRI

Descrierea postului:
- Dezvoltarea vânzărilor directe și pe canalul agenți/brokeri

Cerințe:
- Experiență în asigurări minimum 2 ani
- Atitudine proactivă, inițiative
- Aptitudini foarte bune de prezentare, negociere și relaționare
- Portofoliul reprezintă un avantaj major
- Deschidere pentru activitatea în echipă
- Permis de conducere categoria B

Se oferă:
- Pachet salarial motivant
- Posibilitatea dezvoltării unei cariere de succes

CV-urile însoțite de scrisoare de intenție vor fi trimise la adresa arl@asitrans.ro sau la fax nr: 0257-255 057 până pe data de 01.03.2005

Doar candidații a căror CV-uri corespund cerințelor ASITRANS vor fi contactați.
Se asigură confidențialitate (C.A.357/2004)

DELPHI

PACKARD ROMANIA SRL

DELPHI Packard Romania is looking for the following positions:

Six Sigma Expert

- Identify opportunities in the business for Cost Reduction, quality improvement & convert them into Six Sigma projects
- Lead and Execute Six Sigma projects
- Energize, Mentor and Teach Green Belts
- Conduct Six Sigma training.
- Certified Six Sigma Black Belt
- Experience with Six Sigma Projects in Industry
- English communication skills
- Training and experience with other Quality Tools is an extra Strength

ENGINEERING

- Engineering degree (preferably in Mechanical or Industrial Engineering)
- Fluent in English
- Age between 35 and 40 years of age
- 3 to 5 years experience at Management level
- Strong leadership capabilities
- Flexible to travel
- Driver's license
- Military situation solved
- Living in the proximity of Ineu

E-CAD ENGINEER

- Background in electrical-enineering,preferably automotive electrical-systems,e.g.through a degree in electrical-engineering or industrial-training in vehicle electrical-systems.
- Knowledge of 2D E-CAD- tools such as schematic-design,preferably in Cadds.
- Experience with electrical-harness design and/or manufacturing in automotive-industry or another branch of industry would be an important advantage.
- Proficient in standard Windows-tools such as Outlook, Excel and Word.
- Good knowledge of English ,preferably also German.
- Ability to work with different functions in an international context.
- Team-oriented
- Good work-organization and result-orientation.

(c.02.2005)

Delphi Corporation
Delphi is a multi-national world leader in mobile electronics and transportation components and systems technology. Delphi conducts its business operations through various subsidiaries and has headquarters in Troy, Mich., USA, Paris, Tokyo and São Paulo, Brazil. Delphi has approximately 186,000 employees and operates 172 wholly owned manufacturing sites, 42 joint ventures, 53 customer centres and sales offices and 34 technical centres in 41 countries. Delphi can be found on the Internet at www.delphi.com.

Delphi Romania
Delphi Packard Romania SRL currently employs approximately 3,900 employees in Sannicolau Mare, with a new Plant in Ineu, focused on the manufacturing of automotive electronic and electric distribution systems. Persoanele interesate pentru noua Fabrica din Ineu sunt rugate sa trimita CV si scrisoare de intentie,la adresa firmei: **Ineu, Jud. Arad, Str. Calea Aradului nr. 23, TEL: 0257-207-613, FAX: 0257-207-968;**
PERSOANA DE CONTACT: VERONICA VADEAN; Adresa de e-mail: Veronika.Vadean@delphi.com

Mureșan Călin și Mureșan Laura, Marandiuc Liviu și Marandiuc Elena

ANUNȚĂ

elaborarea primei versiuni a planului urbanistic zonal - magazin cash & carry

- Calea Rădnei f. n. Arad - în vederea declanșării de încadrare.

Consultarea planului și transmiterea în scris a sugestiilor și comentariilor se vor face la sediul Agenției de protecția mediului din localitatea Arad, Bd. Dragalina nr. 16 - între orele 9-17, în termen de 15 zile calendaristice de la data ultimului anunț. (0789417)

S.C. MERA S.R.L.

Execută și montează
- Tâmplărie PVC REHAU cu 3, 4, și 5 camere de izolare termică și fonică
- Tâmplărie aluminiu cu și fără barieră termică, cu geam termopan

Contact: Calea Iuliu Maniu nr. 34, ap. 1
Tel./fax: 0257-228.289; 0744-697.013
E-mail: office@mera.ro Web: www.mera.ro

(3709917)

S.C. TOP S.A. Arad

Anunț important!

ÎNCEPÂND CU ANUL 2005

Producătorii vor avea acces în piețe numai pe baza CERTIFICATULUI DE PRODUCĂTOR TIP NOU conform H.G. 1334/2004 și H.G. 1578/2004.

Direcțiunea S.C. TOP S.A. Arad
(c.61/2004)

CASA DE ASIGURĂRI DE SĂNĂTATE ARAD

CAS ARAD

Având în vedere publicarea în M.O. Partea I nr. 134 bis din 14.02.2005 a Normelor metodologice de aplicare a contractului-cadru privind condițiile acordării asistenței medicale în cadrul sistemului de asigurări sociale de sănătate pentru anul 2005, aprobate prin Ordinul ministrului sănătății și al președintelui Casei Naționale de Asigurări de Sănătate nr. 45/56/2005 la data de 14.02.2005,
CASA DE ASIGURĂRI DE SĂNĂTATE ARAD anunță faptul că pentru anul 2005 procesul de contractare pe toate domeniile de asistență medicală va avea loc în perioada 21-28.02.2005.

În acest sens **furnizorii de servicii medicale, medicamente și dispozitive medicale care doresc să intre în relație contractuală cu Casa de Asigurări de Sănătate Arad, vor depune la sediul instituției, din Arad, B-dul Revoluției nr. 45, documentația de contractare în perioada 21-24.02.2005.** (COM./02.2005)

Mercedes-Benz
AutoSchunn Partener autorizat DaimlerChrysler Arad / Hunedoara

Organizeaza INTERVIU pentru ocuparea postului de

REPREZENTANȚI VÂNZĂRI PIESE SCHIMB ȘI ACCESORII

Cerințe:
- Abilități de prezentare și comunicare;
- Seriozitate, devotament, flexibilitate;
- Experiență în vânzări de minim 2 ani;
- Carnet de conducere categoria B;
- Cunoașterea limbii germane sau engleze prezintă un avantaj.

OFERIM Oportunitatea de a lucra pentru o marcă de excepție
Condiții deosebite de muncă, salarizare atractivă
Participarea la cursuri de pregătire și formare profesională

CV-ul și scrisoarea de intenție se depun la sediul firmei sau prin e-mail la adresa alina.sighete@auto-schunn.ro.Doar persoanele selectate vor fi anunțate telefonic.
AutoSchunn Micalaca Est DN 7 FN * tel: 0257 / 286680, fax: 0257 / 281474

(c.01.2005)

CONSILIUL JUDEȚEAN ARAD

Bd. Revoluției nr. 75 Arad
Cod 310130
Cod fiscal 3519941
Telefon 0257-281712
Fax 0257-281600, int. 1207

ANUNȚĂ INIȚIEREA PROCEDURII DE „CERERE DE OFERTĂ" pentru atribuirea contractului de reparații și întreținere autoturisme transport persoane.

Durata contractului este până la data de 31.12.2005.
Informații suplimentare pot fi obținute de la Biroul administrativ al Consiliului Județean Arad zilnic, de luni până vineri, între orele 08,30 - 09,30.
Depunerea ofertelor se va face până la data de 11.03.2005, orele 11,00, la registratura Consiliului Județean Arad.
Deschiderea ofertelor va avea loc la sediul Consiliului Județean Arad, în data de 11.03.2005, orele 10,30.

Președinte, Arh. Gheorghe Seculici (COM./02.2005)

CONSILIUL JUDEȚEAN ARAD

Bd. Revoluției nr. 75 Arad
Cod 310130
Cod fiscal 3519941
Telefon 0257-281712
Fax 0257-281600, int. 1207

ANUNȚĂ INIȚIEREA PROCEDURII DE „CERERE DE OFERTĂ" pentru atribuirea contractului de achiziții autoturisme transport persoane.

Durata contractului este până la data de 31.12.2005.
Documentația pentru elaborarea și prezentarea ofertei se găsește la Biroul administrativ al Consiliului Județean Arad.
Depunerea ofertelor se va face până la data de 11.03.2005, orele 12,00, la registratura Consiliului Județean Arad.
Deschiderea ofertelor va avea loc la sediul Consiliului Județean Arad, în data de 11.03.2005, orele 13,00.

Președinte, Arh. Gheorghe Seculici (COM./02.2005)

ANIVERSĂRI

LA MULȚI ANI!
pentru prințesa noastră mică,
ALEXANDRA VINCU,
acum, când se adaugă primul trandafir roșu în buchetul vieții tale. Fie ca viața să-ți aducă numai bucurii și tot binele din lume. Cu drag, părinții și bunicii. (4000)

Sănătate, dragoste și fericire, este tot ce-ți dorim de ziua ta. Ești sănătoasă, ești fericită și iubită.
LA MULȚI ANI, DACIANA.
Din partea soțului GAVRILĂ și fiului DALIN. (3943)

Pentru

MADA VALENTIN,
la aniversarea de 18 ani,
LA MULȚI ANI!
și tot binele din lume, îți doresc buni și tata. (3973)

LA MULȚI ANI!
pentru
ELA,
din Șepreuș, cu toată dragostea! NELU și PAULA. (4045)

MATRIMONIALE

FIRMĂ MATRIMONIALĂ GERMANĂ, intermediază CĂSĂTORII între domni GERMANI și doamne sau domnișoare ROMÂNCE, între 18-50 ani. Telefon 0257/278998; 0723.161.692. (3369)

VÂNZĂRI APARTAMENTE O CAMERA

Vând garsonieră în Pecica. Telefon 0257-469434. (3839)

Vând garsonieră cf. III, et. III, UTA, contorizată apă caldă + rece, baie gresie + faianță, ușă intrare capitonată, cablu TV, preț 8.500 Eu, negociabil. Telefon 0741.140.794. (4035)

Vând garsonieră, 8.500 Eu, mobilată, termopan, clima, ușă blindată. Telefon 0744.604.837. (4064)

Vând (schimb cu apartament 2 camere), garsonieră cf. I, Micălaca-Miorița. Telefon 264940. (4111)

Vând apartament o cameră, la casă, Grădiște, 40 mp, ultra amenajat, 19.500 Euro. Telefon 0257/210117. (4156)

Vând apartament 1 cameră, etaj 1, ultracentral, 19.500 Euro. Telefon 256353; 0745.370.916. (4132)

VÂNZĂRI APARTAMENTE DOUĂ CAMERE

Vând apartament două camere ultracentral, str. Eminescu, nr. 50. Telefon 0741.140.837. (p)

Vând urgent apartament 2 camere, semidecomandat, Calea Romanilor, amenajat, et. 4/4, 27.000 Eu. Telefon 211627, 0722.407.511. (4107)

Vând apartament 2 camere, bucătărie, 2 băi, gaz, 63 mp + teren aferent, proprietate personală, 38 mp, ultracentral, Ion Georgescu 11, ap. 4, 29.200 Euro. Telefon 0745.420.548. (3488)

Vând apartament 2 camere Micălaca 300, modern amenajat, termotecă, termopane, preț 42.000 EU - mobilat, 38.000 EU - nemobilat; negociabil. Telefon 0740.915.191; 279067. (3946)

Vând apartament 2 camere, 68 mp, str. T. Moșoiu, parter (geamuri la stradă), preț 41.000 Eu. Telefon 262447. (3903)

Vând urgent apartament 2 camere, 78 mp, bloc nou, etaj intermediar, Vlaicu- bulevard. Telefon 348157; 0724.891.570. (4009)

Vând 2 apartamente 2-3 camere ultracentral, parter. Telefon 252906. (3971)

Vând apartament casă, 2 camere mari, garaj, aranjat, cumpărat Legea 112, Podgoria-Gară, 37.000 Euro. Telefon 235790. (4007)

Vând apartament 2 camere semidecomandat, Colonia UTA, etaj 3/4, preț 32.000 EU. Telefon 0745.652.240. (3182)

Vând 2 camere, în casă, zona Episcopiei, 70 mp, bun sediu, cabinet, 42.000 Eu. Telefon 213192, 0722.257.409, 0741.253.364, 0788.253.364. (4075)

Vând apartament 2 camere, bucătărie, baie, antreu, pivniță. Telefon 210409, 0721.507.046. (4106)

Vând apartament 2 camere, Vlaicu, bl. Z3, et. 4/4. Telefon 0744.850.648. (4112)

Vând apartament 2 camere, Podgoria, decomandat. Telefon 0743.034.913; 0740.504.694; 253515. (4131)

Vând apartament 2 camere, Micălaca, zona 500, str. Voinicilor (Profi). Telefon 0745.781.607. (4137)

Vând apartament 2 camere, decomandat, parchet, gresie, faianță, garaj, zona Gara Aradul Nou. Telefon 278810; 0742.633.967 și 288451, după ora 18. (4138)

VÂNZĂRI APARTAMENTE TREI CAMERE

Vând apartament ultracentral, 200 mp; casă în Pârneava. Telefon 253868; 0721.269.705. (3505)

Vând apartament decomandat, 3 camere, 2 băi, 2 balcoane, 2 holuri, et. IV, Micălaca, bl. 726. Telefon 0721.733.643. (3954)

Vând apartament 3 camere, 2 balcoane, etaj 3/4, Podgoria. Telefon 0723.308.286. (3508)

Vând apartament 3 camere, parter, Alfa, scurgere separată, centrală încălzire proprie, balcon 7 m termopan, îmbunătățiri, parțial mobilat, preț 45.000 Euro. Telefon 0724.582.241. (4015)

Vând apartament 3 camere, Orizont-Micălaca, decomandat, et. III, termopan, parchet, gresie, 2 băi, spațios, interfon, 37.500 Euro. Telefon 0724.270.186; 0741.312.130. (4026)

Vând apartament 3 camere, et. 6/10, Vlaicu, semidecomandat, 35.500 Eu, negociabil. Telefon 289544, 0740.249.544. (4109)

Vând apartament 3 camere, et. 3/4, 116 mp, zonă centrală, 48.500 eu, negociabil. Telefon 289544, 0740.249.544. (4109)

Vând apartament 3 camere, îmbunătățit, termotecă, pardosea, acoperiș, ușă blindată, Alfa, 36.000 Eu. Telefon 0741.961.978, 0744.779.833. (4115)

Vând apartament 3 camere, decomandat, et. 4/4, acoperiș din tablă, 2 băi, Mucius Scaevola, preț la vedere. Telefon 211583. (4117)

Vând apartament 3 camere, central, zonă foarte bună, fără Legea 112, preț 29.000 Euro. Telefon 0742.325.159. (4165)

Vând apartament 3 camere, 100 mp, decomandat, bloc în asociație, amenajat, termopan, Aradul Nou, preț 32.000 Euro. Telefon 228411. (4183)

VÂNZĂRI APARTAMENTE PATRU CAMERE

Vând apartament 4 camere, superamenajat, 125 mp, et. 1, Vlaicu (Z-uri), termopan, clima, 59.000 Eu. Telefon 289381, seara. (4063)

VÂNZĂRI CASE

Vând casă 5 camere, 2 garaje, piscină, 2 băi, magazin ABC modern, intrare din stradă, magazie + birou; pavaj stradă + curte, cartier rezidențial, eventual la schimb cu altă casă, zonă bună, cu diferență de preț, Telefon 210288; 0745.574.534. (4012)

Vând casă Zimand Cuz, nr. 74, 4 camere, 2 bucătării, baie, pivniță, cămară pentru alimente, grajd animale, curte asfaltată, gaz, apă rețea, trifazic, suprafața 1600 mp. Informații la nr. 100, familia Ardelean și telefon 0257-217063, 0724.613.115. (3996)

Vând casă nouă în Zădăreni, 3 camere, bucătărie, baie, terasă, pivniță, geamuri termopan, încălzire centrală lemne, garaj, 39.500 EU negociabil. Telefon 0740.529.298; 0257-262411. (3978)

Vând urgent casă, la țară. Telefon 219466. (3968)

Vând casă în Sânpaul 4 camere + demisol, baie, anexe, cu 10.000 mp grădină, preț convenabil. Telefon 0723.736.315; 240634. (3231)

Vând casă 2 camere, în Cartierul Poltura, 1.500 mp. Informații telefon 0744.142.035. (838)

Vând casă 3 camere Pârneava și loc casă. Telefon 280990. (3307)

Vând cabană, grădină, pomi fructiferi, Insula Mureș. Informații telefon 0742.082.046. (3777)

Vând casă Legea 112, Piața Pompierilor, 240 mp, curte comună, multe utilități, posibil etajare, 80.000 EU. Telefon 0788.572.764; 0788.488,742. (3970)

Vând casă, zona Grădiște, str. Ion Budai Deleanu, suprafața 565 mp, preț 35.000 Eu, negociabil. Telefon 0723.664.140. (4022)

Vând casă 3 camere, bucătărie, baie, apă, termotecă pe gaz, teren 1.200 mp, Curtici. Telefon 0727.851.527, 0727.864.874. (4003)

Vând sau schimb cu apartament 2-3 camere, casă mare, din cărămidă, 1.400 mp grădină. Telefon 0742.575.252. (4051)

Vând urgent casă, 4 camere, bucătărie 9 mp, 2 cămări alimente, baie, preț negociabil. Telefon 280419. (4058)

Vând casă 2 camere, bucătărie, baie, gaz + 1 anexă, singur în curte, intrare auto, pivniță sub toată casa, din cărămidă, str. Dorobanților. Telefon 0745.631.432. (4061)

Vând casă mare, cartierul Funcționarilor, str. Mătăsari nr. 30. Telefon 270993. (4070, 1)

Vând casă, grădină, str. Cetății nr. 4, Aradul Nou. Telefon 0745.862.042. (4074)

Vând (închiriez) vilă, cartierul Funcționarilor, piscină, deosebită, 370.000 Eu. Telefon 253364, 0722.257.409. (4075)

Vând vilă în Aradul Nou, D+P+M, 640 mp, construcție 2004, 115.000 eu, negociabil. Telefon 289544, 0740.249.544. (4109)

Vând vilă ultracentrală, 491 mp, 340.000 Eu, negociabil. Telefon 289544, 0740.249.544. (4109)

Vând casă în Aradul Nou, 4 camere, 2 băi, 2 bucătării, 1.227 mp, 80.000 Eu, negociabil. Telefon 289544, 0740.249.544. (4109)

Vând casă, localitatea Chișineu Criș, aproape de centru. Telefon 0740.798.967; 0257/351112. (Ag. Criș, 88)

VÂNZĂRI SPAȚII

Vând SPAȚIU DE PRODUCȚIE, localitatea Șepreuș nr. 707. Telefon 0744.568.801. (3899)

Vând HALĂ, Micălaca, 500 mp, 49.000 Euro, acces TIR. Telefon 0744.795.263. (4030)

Vând ABATOR cu teren 5.000 mp în apropierea localității HORIA. Telefon 0788.323.257. (4029)

Vând SPAȚIU COMERCIAL, 660 mp, central, 88.000 Eu, negociabil. Telefon 0740.130.233. (4072)

Vând SPAȚIU CENTRAL, 439 mp, 170.000 Eu, negociabil. Telefon 289544, 0740.249.544. (4109)

VÂNZĂRI TERENURI

Vând teren 13.500 mp, la șoseaua Arad-Oradea, aproape de sens giratoriu Grădiște, preț fix 4.5 EU/mp. Telefon 0722.356.210. (3343)

Vând teren arabil 5 ha, cu C.F., semănat cu lucernă, pe drumul Horia, 1 Eu/mp. Telefon 0257-289055, 0746.099.320. (3419)

Vând teren Gai, 405 mp, zonă bună, stradă asfaltată, preț negociabil. Telefon 0742.969.464. (3845)

Vând 4 ha teren la periferia comunei Socodor, la șosea. Telefon 0744.577.971. (3564)

Vând teren intravilan 2.350 mp în Micălaca, zona 300 cu proiect pentru hotel. Telefon 0740.010.311. (3157)

Vând 100.000 mp teren Arad-Nădlac, curent, gaz, fs dublu asfaltat, 3,5 Eu/ mp. Telefon 213192, 0722.257.409. (4075)

Vând 5.000-10.000 mp teren intravilan, toate utilitățile, Arad. Telefon 0745.350.576. (4120)

Vând loc casă, 2.098 mp, în Săvârșin, zonă frumoasă. Telefon 0257/218185 sau 0723.528.692. (4135)

Vând 2 locuri casă, Tabacovici, 500 mp. Telefon 0743.034.913; 0740.504.694. (4131)

Vând pământ arabil, în comuna Semlac. Telefon 245235. (Ag. UTA, 210)

VÂNZĂRI AUTO

Vând oblon rabatabil spate, de 1.9 tone sarcină, de la camion de 7.5 tone. Telefon 562585. (3961)

Vând RENAULT LAGUNA 2,0i, an fabricație 1994, oglinzi electrice, 4 geamuri electrice, climatronic, computer bord, alarmă, central cu telecomandă, înmatriculat PF. Telefon 217340; 0722.771.422. (p)

Vând Dacia 1310, an 1983, culoare verde, stare bună, acte la zi, 450 Eu. Telefon 274157. (4036)

Vând (schimb) Mercedes Cobra Diesel, numere noi, persoană fizică, impecabil (motor, necesită segmentare), 1.450 Euro. Telefon 0723.045.296. (3891)

Vând Dacia 1310, numere noi, an 1983, impecabilă, de garaj, 550 Euro. Telefon 0723.045.296. (3886)

Vând FORD TRANSIT, an 1996, de marfă; MATIZ nou, 2005, cu aer condiționat, CD, rulați 3.000 km. Telefon 0744.552.140. (4186)

Vând Volkswagen Passat limuzină, 2000, 1,9 TDI, electrice, climatronic, adus recent, în curs de înmatriculare. Telefon 0722.251.555. (4186)

Vând tractor John Deere, model 4240, 140 CP, plug 4 capuri, reversibil, disc 4,2, stare perfectă. Telefon 0744.633.584, 0257-536388. (2608)

Vând VW Passat 1,9 TDI Variant, fabricație 2000, preț 9.000 EU. Telefon 0745.652.240. (3182)

Vând camion Raba carosat, cu tahograf + remorcă. Telefon 0744.633.584; 0257-536388. (3302)

Vând Peugeot 206 Diesel, clima, central, electric, alarmă, ABS, airbag, 7.300 Eu. Telefon 0740.043.413. (3413)

Vând Passat Cocoșat, an 1998, 1.8T, argintiu, limuzină, climatronic, full, 8.500 Euro. Telefon 0746.854.333. (3488)

Vând microbuz Fiat Ducato 2,5D și Fiat Ducato 1,9D, înmatriculate, 2.800 Euro/buc. Telefon 0746.854.333. (3488)

Vând tractor 445, Combină C14, strung 560X 2000, toate perfectă stare funcționare. Telefon 415108; 0744.555.327. (3874)

Vând Ford Fiesta 1,4 TDCI an 2003, impecabil, taxele achitate, 8.200 EU. Telefon 0744.635.418. (3994)

Vând Papuc 2 locuri, acoperit fibră, tracțiune față, an 1999, persoană fizică, stare bună, 3.200 Euro. Telefon 0744.150.498. (4004)

Vând Mercedes E Clas, la preț avantajos. Telefon 0744.577.971. (3564)

Vând SKODA FABIA 1.4 MPI, an 2002, 28.000 km, 7.400 Euro, negociabil. Telefon 0744.248.269. (3142)

Vând VW PASSAT, TD, 1984, P.F. stare foarte bună de funcționare; vând motoare AUDI 80, piese și subansamble Audi 80 (butoiaș). Telefon 0745.410.601.

Vând Dacia Berlină, an 1998, 1400 cmc, gri metal, 1.850 Euro, negociabil. Telefon 0740.543.589. (4023)

Vând Dacia 1310, an 1987, VT 2007, trapă, cârlig, necesită vopsire; Lada 2105, 1986, motor 1.300 cmc. Telefon 0257.464027. (3967)

Vând Dacia 1300, stare bună. Telefon 0740.123.610. (4043)

Vând Dacia, an 1986, 23.000.000 lei, negociabil. Telefon 213243. (4049)

Vând Dacia 1300, an 78, taxe la zi. Telefon 282983. (4048)

Vând Iveco turbostar 1990, stare foarte bună, 10.000 Eu. Telefon 0744.435.433. (4057)

Vând Iveco Turbo Daily, 3510, fabricație 90; Ford Transit, conveabil. Telefon 531581, 0745.281.318. (4078)

SC SANEVIT 2003 SA ARAD vinde, la licitație publică, în data de 25 februarie 2005, ora 11, la sediul societății din str. Petru Rareș nr. 129, autoturism marca DODGE CARAVAN, an fabricație 1993, capacitate cilindrică 3.302 cmc, 80.000 km rulați, stare tehnică foarte bună, preț de pornire 5.200 Eu. (f. 3710115)

Vând VW Golf gri metal, TDi, 2002. Informații 0741.289.475, 283391. (4099)

Vând Dacia 1300, an 82, 650 Eu, negociabil. Telefon 0788.135.741, 0743.701.265. (4097)

Vând VW Passat gri metal, 2000, 122.000 km, recent adus. Telefon 0744.568.863. (4080)

Vând microbus Iveco 35.12 2,5 TD, 1991, 4.950 Eu; Ford Mondeo Combi, 1994, 1,8 TD, 4.800 Eu. Telefon 0744.594.466. (4123)

Vând Opel Vectra turbo Diesel, din 94, central, geamuri electrice, cârlig, numere Franța 2 ani, preț fix 1.500 Eu. Telefon 0745.489.918. (4128)

Vând Dacia 1310, bord CN, 65.000 km, superîntreținută, merită văzută, preț 75.000.000 lei, negociabil. Telefon 0745.674.736. (4128)

Vând Mercedes 124, din 90, central, alarmă, climă, genți Al, geamuri electrice, CD, turelă, numere Franța 2 ani, 1.850 Eu, negociabil. Telefon 0745.489.918. (4128)

Vând Opel Vectra 92, vișiniu, central, alarmă, ABS, genți Al, CD impecabil, preț 3.450 Eu. Telefon 0745.489.918. (4128)

Vând urgent Dacia 1307 Papuc, 5 locuri, acoperită fibră. Telefon 0257/242982; 0740.022.271. (Ag. UTA, 208)

S.C. ASTRA VAGOANE CĂLĂTORI S.A. vinde trei autoturisme marca: FIAT MAREA, DACIA 1310 și ARO 10. Detalii la telefon 233651 sau 0723.576.472, domnul Popescu. (f. 3710129)

Vând Opel Astra, an 2001, model deosebit, preț avantajos. Telefon 349890; 0744.320.418. (4151)

Vând Solenza, 2004, dotată taxi, autorizată. Telefon 0741.274.405. (4133)

Vând două tractoare U650, cu mici lipsuri, combinator pentru U650, disc 6.4 metri. Telefon 0742.301.545. (4134)

Vând semănătoare porumb, 6 rânduri, cu azot, în stare perfectă. Telefon 0724.159.999; 0745.288.112. (4169)

Vând autoturism MERCEDES 300D (COBRA), an de fabricație 1983, în stare foarte bună. Telefon 0722.782.353. (4170)

Vând VW Passat II Diesel, vopsea originală, înmatriculat PF. Telefon 0745.652.243. (4182)

Vând microbuz Toyota, 8 locuri persoane, înmatriculat, 800 Euro. Telefon 0746.101.286. (4175)

VÂNZĂRI ELECTRO

Vând CASE de MARCAT FISCALE, CÂNTARE ELECTRONICE, str. STÂNJENEL 6. Telefon 279702; 0745.395.107, 0788.737.342. (2241)

Vindem CASE de MARCAT, CÂNTARE ELECTRONICE și CONSUMABILE, strada I. L. CARAGIALE nr. 22. Telefon 272727; 282829. (2948)

Vindem ieftin CASE MARCAT + CÂNTARE ELECTRONICE. Telefon 211622; 0744.507.898; 0723.529.369. (3993)

Vând MAȘINĂ AUTOMATĂ DE SPĂLAT, CONGELATOR, COMBINĂ FRIGORIFICĂ, foarte ieftin și garanție. Telefon 275277. (34564)

Vindem ieftin și în rate ELECTROCASNICE second-hand (TV, MAȘINI DE SPĂLAT, FRIGORIFICE); MOBILIER NOU, la comandă; ANVELOPE. Arad, telefon 259339; 0744.706.321, Lipova - 563027. (3091)

Vindem la prețuri de importator: TV, MAȘINI SPĂLAT, FRIGORIFICE, ANVELOPE, toate dimensiunile. Telefon 369090; 0743.662.845. (3874)

Vând diverse tipuri de TELEVIZOARE COLOR, garanție. Telefon 349908; 0727.435.882. (3553)

Vând ieftin TELEVIZOARE COLOR 37-54-70 cm, telecomandă. Telefon 338090. (3895)

Vânzări/închirieri APARATE CAFEA SAECO. Telefon 0746.160.010. (3403)

Vând frigorifice: VITRINE, CAMERE, AGRAGATE, RAFTURI. Telefon 281384, orele 9-17. (3430)

Vând congelator, ladă frig, combină frig, vitrină frig, cu garanție un an, mașină spălat automată. Telefon 210613. (3857)

VÂNZĂRI DIVERSE

Vând cuptor Matador, malaxoare, mașină de cornuri, mașină de chifle. Telefon 0743.658.097, orele 7-14. (p)

Vând FÂN de LUCERNĂ și TULEI. Telefon 0722.292.611. (3777)

(Continuare în pagina 14)

(Urmare din pagina 13)

Vând BOLȚARI TERMOIZOLANȚI beton și zgură cărămidă, omologați, diferite dimensiuni și STÂLPI ORNAMENTALI 0,80 cm, la cele mai mici prețuri. Telefon 283683, 0722.621.600, 0722.870.752. (1963)

Vând PLASĂ GARD ZINCATĂ - 35.000 lei/kg; TABLĂ ZINCATĂ 0.4x1000x2000, 270.000 lei/coală, CUIE - 30.000 lei/kg; RABITZ 50.000 lei/kg; toată gama de SÂRME; ELECTROZI, COTURI și BURLANE FUM - 45.000 lei/buc, etc. Str. Vrabiei, nr. 4. Telefon 289997, 0744.289.997, 0721.474.980, www.garduri.ro (2197)

Vând birou nou pentru calculator, birou pe colț, masă TV, pat simplu și dublu. Telefon 0744.552.140. (4186)

Vând baloți paie, la domiciliul clientului. Telefon 0744.633.584, 0257-536388. (2605)

Vând LEMNE FOC TĂIATE, esență tare, la domiciliu. Telefon 276488, Grădiște. (3928)

Vând LEMNE FOC, NISIP, BALAST, la domiciliu. Telefon 214415; 0745.003.019. (3371)

Vând cățel Rottweiler, calitate garantată, excelenți pază, expoziții. Telefon 0722.673.888. (3547)

Vând LEMNE FOC TĂIATE, 700.000 lei/mc. Telefon 278583, 0746.601.292. (3843)

Vând televizor, microunde, amplificator, casetofon, monitor, canapea. Telefon 279582. (3198)

Vindem BETONIERE, ROABE, reducere 15%, până la 1 martie 2005. Telefon 381800, 0722.315.686. (3472)

Vând garaj înscris, electrificat, 17 mp, Micălaca bl. 531, 2.000 Eu. Telefon 0721.531.877. (3917)

Vând cu 50% reducere, pălincă 52° de Zalău, 80.000 lei/litrul, electropompă, mașină măcinat fructe, scule forat fântâni, banzic, circular, sufragerie Gioconda, haină piele nouă, grâu panificabil, porumb, planetară Audi 80. Telefon 0357-407670, 0744.566.143. (3253)

Vând baloți lucernă și paie, la domiciliul clientului. Telefon 0740.660.292. (3893)

Vând urgent dormitor TM lux, extensibil, bibliotecă, congelator, geamuri cu ușă balcon, preț negociabil. Telefon 0741.013.515; 338028. (3872)

Vând 2 vaci Holstein, una fătată recent. Telefon 324736. (Ag. Ineu, 66)

Vând FIER BETON 19.500 lei/kg, str. Independenței, nr. 7, Bujac. Telefon 273785, 0745.320.938. (Ag. UTA, 184)

Vând haine blană astrahan negru, nurcă maro, vulpe roșie. Telefon 0766.681.976, 212526. (3972)

Vând pian. Informații telefon 368028. (4040)

Vând LEMNE FOC, NISIP, BALAST, la domiciliu. Telefon 214535, 214428. (4041)

Vând sufragerie adusă din Germania. Telefon 0740.466.169. (4046)

Vând mobilă bucătărie modernă, dotată cu toate utilajele. Telefon 0742.575.252. (4051)

Vând convector gaz și aragaz. Telefon 0742.575.252. (4051)

Vând lemne de foc, din demolări, preț acceptabil. Telefon 0744.775.579. (4079)

Vând fân și lucernă nebalotat și 1 ha lucernă, anul II, Grădiște. Telefon 218169. (4073)

Vând MOBILĂ, import GERMANIA, calitate foarte bună, str. Mărășești 12-14. Telefon 228936. (4080)

Vând garaj, Piața A. Iancu, zidit. Telefon 0257-283391, 0741.289.475. (4099)

Vând urgent, ieftin, mobilă furnir, dormitor: 2 dulapuri, 2 paturi, 2 noptiere, masă; mobilă pentru cameră combinată și mașină cusut tip Ileana. Telefon 251767. (4101)

Vând 13 grăsuni și de prăsilă, tractor L445 cu freză. Telefon 286052. (4104)

Vând FLORI: 900 fire zambile, 400 - lalele. Comuna Zăbrani nr. 479. telefon 0257-457111. (4121)

Vând urgent motocositoare motor 5.5, lama 80 cm, preț 750 Euro, negociabil. Telefon 0742.682.345. (Ag. UTA, 201)

Vând urgent triplok 5 fire, preț 8.000.000 lei. Telefon 356119. (4159)

Vând LEMNE TĂIATE, mc 650.000, transport gratuit. Telefon 278375. (4158)

Vând STRUȚ mascul. Informații la telefon 388196. (Ag. Lipova, 55)

Vând COLȚARE, CANAPELE, FOTOLII, noi. Telefon 0257/286069. (4160)

Vând cărbune huilă, 1 tonă. Telefon 0257/212642. (4161)

CUMPĂRĂRI TERENURI, IMOBILIARE

Cumpăr apartament, garsonieră, indiferent etajul, zona, probleme. Telefon 279718, 0744.542.931. (3986)

Cumpăr apartament 2-3 camere, Legea 112, ofer 25.000-30.000 Eu. Telefon 0357-409434. (3406)

Cumpăr, închiriez SPAȚIU COMERCIAL Bd. Revoluției, 35-45 mp. Telefon 0727.599.295. (3841)

Persoană fizică, cumpăr garsonieră neamenajată, cu balcon, exclus et. 4, ofer 15.000 Eu. Telefon 256119, 0723.273.746. (4089)

Cumpăr apartament 1-2 camere, Vlaicu, ofer 18.000-20.000 Euro. Telefon 0746.101.286. (4175)

CUMPĂRĂRI AUTO

Cumpăr Volkswagen Passat, neînmatriculat, pentru piese schimb. Plătesc rezonabil, funcție de autoturism. Telefon 0257-273965, 0721.838.968. (3799)

CUMPĂRĂRI DIVERSE

Cumpăr grâu. Informații telefon 0745.037.225. (2970)

Cumpăr mărci germane, orice sumă, preț bun. Telefon 0742.866.132; 0721.512.555; 240990. (3491)

Cumpăr AMBALAJ APĂ, BERE, Indagrara. Telefon 274959. (3906)

Cumpăr mărci germane - DM noi și vechi la un preț bun. Telefon 0744.348.173. (3921)

Cumpăr pene de gâscă vechi și noi. Informații telefon 210480. (3988)

LOCURI DE MUNCĂ

CREDISSON INTERNATIONAL angajează CONSULTANȚI CREDITE. Pentru informații telefon/fax 214353. (4143)

SC cu sediul ARAD, angajează ȘOFER TRANSPORT PERSOANE, gradele B, C, D, E, atestat profesionist, experiență domeniu, domiciliul Arad. Telefon 0744.621.811; 0722.831.624. (4172)

„SIRE", cu sediul în Arad, Calea ZIMANDULUI, FN, angajează MUNCITOARE pentru ASAMBLĂRI ELECTRO-MECANICE. Informații telefon 218747. (3151)

Angajăm BARMANĂ CALIFICATĂ, salar 4.500.000 lei net. Telefon 0741.485.285. (4094)

Brutăria STANIȘ, angajează BRUTARI cu experiență și domiciliul obligatoriu în Arad. Telefon 279204, Renașterii, nr. 64. (3821)

SECURITY angajează PERSONAL PAZĂ-INTERVENȚIE. Telefon 228786. (3436)

Restaurantul OLYMPIA din NĂDAB angajează OSPĂTARE. Telefon 0744.814.000. (Ag. UTA, 177)

TOP SECURITY, ARAD, Piața Sârbească 1, angajează OFIȚER SERVICIU - DISPECER. Relații telefon 0722.385.530, orele 8-16. (3998)

COMPANIE TELEFONIE MOBILĂ, angajează CONSILIER VÂNZĂRI. Persoanele interesate sunt rugate să depună CV la adresa: bravo@rdsor.ro Telefon 0257/282995. (3985)

SOCIETATE COMERCIALĂ angajează VÂNZĂTOARE pentru PRODUSE PATISERIE și VÂNZĂTOARE (VÂNZĂTORI) pentru PRODUSE ELECTRICE - „MARKET ALFA". Informații telefon 0744.766.904. (Ag. UTA, 197)

Angajăm urgent FETE tinere pentru postul de BARMAN și OSPĂTAR. Informații zilnic, orele 8-20, telefon 0257/242055. (Ag. UTA, 198)

SC „BODIMAR", angajează LUCRĂTOR CONTABIL, cu cunoștințe operare PC și evidență primară; CASIERĂ cu cunoștințe operare PC; MUNCITORI NECALIFICAȚI și PAZNIC. Informații telefon 270079. (3933)

SC BODIMAR IMPEX angajează IFRONIȘTI și TRACTORIȘTI cu permis conducere și experiență. Informații telefon 270079. (p)

SC ARCOOM SCCA Arad, str, Cloșca, nr. 8, telefon 255889 angajează pentru secțiile din Arad și Curtici: CONFECȚIONERI la mașini de cusut industriale, tinere pentru calificare în meseria de CONFECȚIONERE. Se acordă: salarizare atractivă, tichete de masă, decontarea abonamentelor de transport interurban. (3207)

SC PRODUCȚIE - DISTRIBUȚIE angajează AGENT VÂNZĂRI. CV fax 218414; telefon 0722.647.498. (3855)

Angajez FARMACIȘTI. Rog seriozitate și competență. Salariu atractiv. Telefon 0721.375.900. (3928)

Angajăm MUNCITOR la TÂMPLĂRIE. Telefon 233340, între orele 9-18. (4039)

Angajăm TINERI DINAMICI, MUNCĂ TEREN, program flexibil. Telefon 0744.952.371, 0724.817.235. (4055)

Solicit angajare CONDUCĂTOR AUTO „B". Ofer seriozitate, experiență. Telefon 211271. (4059)

Angajez MECANIC AUTO întreținere camioane. Telefon 0722.251.557. (4062)

SC BY LETRA SET angajează LUCRĂTORI ÎN PRODUCȚIE PUBLICITARĂ. Avantaj - permis conducere cat. B. Telefon 275255. (4065)

Angajăm AGENȚI VÂNZĂRI la produse alimentare. Telefon 0726.227.377. (4076)

Angajez FEMEIE ȘERVICIU, carte muncă, salar motivant. Telefon 271616, 0722.487.092. (4077)

SC PRODMORO SRL angajează TÂMPLARI și MUNCITORI NECALIFICAȚI. Telefon 228936. (4080)

Angajăm REPREZENTANT VÂNZĂRI tâmplărie PVC (magazin). Telefon 285370, 255988. (4082)

TOP SECURITY, Arad, Piața Sârbească 1, telefon 281410, 280228, angajează PERSONAL PAZĂ. (4088)

SOCIETATE angajează ABSOLVENT POLITEHNICĂ; OFERTANTĂ PC pentru SHOW-ROOM, MONTATOR PVC. Telefon 270775, 0744.783.858. (4090)

ȘCOALA GENERALĂ NR. 5 ARAD angajează FEMEIE DE SERVICIU. Telefon 228378. (4094)

Contracte de muncă în străinătate, SC DALIMPEX SRL: ISRAEL - femei - îngrijire bătrâni; CIPRU - ospătare, agricultură; ANGLIA - îngrijire copii. Telefon 270313, 0744.826.600. (4098)

VIMA - societate de exploatare forestieră angajează MECANIC și BULDOZERIST. Informații la GATER ODVOȘ sau telefon 0744.646.967. (4110)

SOCIETATE COMERCIALĂ în domeniul broderiei, angajează MUNCITOARE cu sau fără experiență. Telefon 0746.804.880, 279850. (4113)

Caut COLABORATORI VÂNZARE CREDITE BANCARE. Telefon 0721.280.889. (4119)

Angajăm PERSONAL, salarii peste mediu, muncă birou. Telefon 0741.093.817, 0724.373.635. (4122)

FIRMĂ GERMANĂ angajează urgent TINERI ACTIVI. Salariu atractiv. Telefon 0740.613.080. (4122)

MR. FAB angajează CONTABILĂ și LĂCĂTUȘI MONTAJ. Telefon 0788.412.026. (Ag. UTA, 200)

Angajăm AGENȚI de VÂNZĂRI și FACTURIȘTE. Telefon 280050. (p)

Angajez TRANSLATOARE ROMÂNĂ-MAGHIARĂ, pentru deplasare UNGARIA; ofer 100 Euro săptămânal. Telefon 0740.359.533. (4146)

Angajez persoană specializată în KEBAB (preparare și vânzare). Telefon 280850. (4142)

Angajăm STUDENȚI (marketing, jurnalistică, construcții, arte), retribuție foarte bună. Telefon 0741.274.405. (4133)

CABINET STOMATOLOGIC angajează cu normă întreagă ASISTENTĂ MEDICALĂ. Telefon 0723.604.563. (4136)

S.C. TMA angajează urgent CROITORI PIELE și MAȘINIȘTE, salarizare acord individual. Telefon 216577; 0723.256.112. (4139)

Angajăm INGINER (sing.) MECANIC sau instalații și LĂCĂTUȘ MECANIC. Telefon 285685. (4163)

S.C. RALUCA COM angajează FRIZER și BUCĂTAR. Telefon 283222. (4164)

PRESTĂRI SERVICII

SILDOR PROD
vânzări, montaj, reparații: VITRINE, CAMERE FRIGORIFICE și AER CONDIȚIONAT. Telefon service: 0257-349121, sediu: 0257-270622. (c)

„DAMAR" repară MAȘINI SPĂLAT AUTOMATE, garanție. Telefon 270518, 277749; 0740.869.274. (p)

ALIN TERMPLAST execută TÂMPLĂRIE PVC cu GEAM TERMOPAN. Telefon 380071; 0722.417.397. (4018)

AUTOMATIC SERVICE repară MAȘINI SPĂLAT AUTOMATE, domiciliu. Garanție 1 an. Telefon 259146; 0744.241.398. (2817)

Repar MAȘINI de SPĂLAT AUTOMATE, cu piese originale, la domiciliul clientului. DEPLASARE GRATUITĂ. Telefon 274600. (p)

Repar MAȘINI SPĂLAT AUTOMATE, la domiciliul clientului. Deplasare GRATUITĂ. Telefon 275277. (p)

Repar MAȘINI SPĂLAT AUTOMATE, la domiciliul clientului. Deplasarea gratuită. Telefon 241355. (3939)

Școala șoferi col. RUSU, B-dul Decebal, nr. 18, face înscrieri. Telefon 283696. (3847)

RENOVĂM APARTAMENTE, CASE, SCĂRI de BLOC etc. Telefon 348206; 0745.178.626. (3958)

SC execută FINISĂRI, MODIFICĂRI apartamente, CONSTRUIM case, hale, MANSARDĂRI, ACOPERIȘURI, și în județ. Telefon 0257/274714; 0746.097.623 (2996)

Reparații: FRIGIDERE, CONGELATOARE, la domiciliul clientului, garanție 12 luni. Telefon 242670; 0740.081.123. (3381)

CURSURI MASAJ și REFLEXOTERAPIE, diplome de stat. Telefon 252860; 0724.442.686. (1971)

AMENAJĂRI INTERIOARE, construcții case, instalații termosanitare, mansardări, rigips. Telefon 0720.139.141. (4038)

OFERTĂ! Școala șoferi ONCIU face înscrieri de 8 MARTIE, cu 500.000 lei REDUCERE pentru doamne și domnișoare. A zecea persoană primește reducere de 1.000.000 lei. Autoturisme OPEL și LOGAN. Telefon 282440, 0722.566.405, 0788.249.750. (4050)

SC FULGER SRL executăm toată gama de construcții, renovări interior, exterior. Telefon 0745.599.757, 0741.473.719. (4069)

AURCOMP INTERNAȚIONAL construiește case în roșu, la cheie, execută demolări, străpungeri în beton, cu utilaje performante, renovări, mansardări. Telefon 289544, 0745.239.544. (4109)

RENOVĂM, bolți, rigipsuri, zugrăveli, faianțări, parchetări, negociabil, seriozitate. Telefon 0724.294.692. (4116)

Executăm AMENAJĂRI INTERIOARE (faianțări, grâesieri, zugrăveli, etc.). Telefon 0723.227.508. (4096)

S.C. oferă SERVICII DE CONSULANȚĂ, proiectare și execuție amenajări interioare, instalații electrice și termosanitare. Telefon 0741.110.663, 0726.128.891, 0257-276383. (4091)

DIVERSE

Restaurantul „ROBERTO" organizează: NUNȚI, PETRECERI, BANCHETE, prețuri avantajoase. Telefon 0722.348.103. (3368)

SC ROPILIN IMPEX SRL cu sediul în ARAD, str. Calea Bodrogului nr. 20, telefon 0257-281266, dorește să obțină autorizație de mediu pentru punctul de lucru din Arad, Calea Bodrogului nr. 20, telefon 0257-281266, unde se desfășoară activitățile de abatorizare și procesare a cărnii (ABATOR + UNITATE PROCESARE CARNE, CAEN 1511/ 1513) în scopul producției, prestării de servicii, comercializării, având ca principale faze ale procesului tehnologic următoarele: sacrificare, tranșare, depozitare materii prime, procesare preparate carne, ambalare, depozitare produse finite. Informațiile privind potențialul impact asupra mediului pot fi consultate la sediul Agenției de Protecția Mediului Arad, Bd. Dragalina nr. 16, telefon 0257-280331, telefon/ fax 0257-280996. Observațiile publicului se primesc zilnic, la Secre-tariatul Agenției de Protecția Mediului Arad, Bd. Dragalina nr. 16, timp de zece zile lucrătoare după data publicării prezentului anunț. (4068)

SC SABINA & CO SA Arad, vinde, la licitație publică deschisă, imobil situat în Arad, str. Peneș Curcanul nr. 7, toate facilitățile, ultracentral, suprafață teren 1.795 mp, suprafață desfășurată 1.500 mp, în data de 25 februarie 2005. Informații suplimentare la telefon 0722.206.209, e-mail: sabina@inext.ro (4108)

SECȚIA DRUMURI NAȚIONALE ARAD, str. Ardealului 39A, organizează licitație publică deschisă pentru vânzarea de MIJLOACE FIXE CASATE, în data de 2 martie 2005 și 3 martie 2005. Telefon 276121. (4095)

PREZICĂTOARE

TAMARA
dezleagă farmece, cununii, lecuiește beția, impotența, multe altele. Telefon 0257-368624, 0723.421.156. (4126)

CITAȚII

Numitul IANCU IOAN, este citat la JUDECĂTORIA CHIȘINEU CRIȘ, în 22 februarie 2005, în proces cu IANCU IRIMIE, pentru moștenire, în dosar 1550/2004. (4102)

(Continuare în pagina 15)

(Urmare din pagina 14)

Se citează pârâții CIAVICI LAZĂR și BĂRNĂU JIVA, cu domiciliul necunoscut, în proces cu reclamanții SAVI ADRIAN și SAVI IOANA pentru acțiune în constatare în dosar nr. 204/2005, cu termen de judecată la 4 martie 2005, ora 9, la JUDECĂTORIA LIPOVA. (4054)

TURISM

HOTEL „PARC" MONEASA vă invită să petreceți „O SĂPTĂMÂNĂ DE CONCEDIU", 7 zile/6 nopți - 2.790.000 lei/pers. Zile intrare: 27 februarie, 6 și 13 martie. Telefon 0257/313044; 313231; 0722.290.457. (c.p.)

DOUBLE T - transport internațional persoane, AUTOCARE 4*, la cele mai mici prețuri **DUS-ÎNTORS:** GERMANIA - 75 Euro, AUSTRIA - 69 Euro, SPANIA - 110 Euro, ELVEȚIA - 130 Euro, PORTUGALIA - 171 Euro, FRANȚA - 110 Euro, ITALIA. Telefon 0257/250230; 0745.475.750. (4148)

ÎNCHIRIERI

Închiriez apartament 2 camere, mobilat, utilat, zona Micălaca-Profi, preferabil familie. Rog seriozitate! Telefon 0746.101.367. (Criș, 66)

Închiriez SPAȚIU birou str. Mihai Eminescu, vizavi Spitalul TBC. Telefon 0741.022.473. (3962)

Dau în chirie o singură cameră, cu intrare separată. Telefon 283129.

Doresc să închiriez apartament 2-3 camere. Telefon 0726.289.694. (3508)

Închiriez apartament 2 camere, parter, ultracentral, pentru sediu firmă, birouri etc, 250 Euro. Telefon 0722.294.842. (3881)

Dau în chirie apartament 3 camere, mobilate, zona 500. Telefon 0726.289.694. (4027)

Dau în chirie apartament 2 camere, zona Fortuna. Telefon 229732, 349576, 0745.383.618. (3509)

Caut chirie apartament 2 camere, parter, Micălaca, ofer 100-120 Eu/ lună. Telefon 0740.248.706. (3915)

Dau în chirie casă, Piața Mare. Telefon 0726.289.694. (4027)

Închiriez (ofer) apartament 2 camere, zona Piața Mică. Telefon 0744.916.791. (4044)

Închiriez SPAȚIU COMERCIAL ultracentral, 90 mp, acum în renovare. Telefon 0722.356.213. (4070)

Ofer spre închiriere garsonieră mobilată, zona Podgoria. Telefon 218790. (4092)

Închiriez apartament la casă, Pârneava. Telefon 214428, 0727.122.361. (4093)

Ofer spre închiriere apartament deosebit, 7 camere, toate utilitățile, zona Romanilor. Informații telefon 514515 sau 0742.035.595. (4100)

Primesc o fată în gazdă, toate condițiile. Telefon 243903, 0740.933.667. (4109)

Închiriez apartament 1 cameră, superamenajat, frigider, televizor, termopan, decomandat, 150 Eu/ lună. Telefon 243903, 0740.933.667. (4109)

Închiriez garsonieră, confort I, Vlaicu, bloc Z15, mobilată, contorizată, 80 Euro lunar. Telefon 242461. (Ag. UTA, 203)

. Închiriez garsonieră, zonă centrală, tot confortul. Telefon 0740.098.343. (4174)

Închiriez apartament, zonă centrală, A. Mureșanu nr. 28 bis, parter, 2 intrări, modern amenajat, 250 Euro. Telefon 0744.114.386. (4142)

Ofer închiriere SPAȚIU COMERCIAL, B-dul Revoluției, stradal. Telefon 256353; 0745.370.916. (4132)

PIERDERI

Pierdut comunicare casă marcat Elka 943-01 eliberată de Administrația Finanțelor Lipova, pentru firma H&R IMPEX SRL. O declar nulă. (4118)

✝ DECESE ✝

Cu durere în suflet anunțăm încetarea din viață a iubitului nostru tată, socru și bunic,

PANDA ISAIE,

de 82 ani. Înmormântarea are loc astăzi, 22 februarie 2005, în localitatea TĂLMACI. Dumnezeu să-l odihnească în pace! Fiul IUSTIN, nora LIDIA, nepoții OVIDIU, FLAVIUS și EMANUELA MARIA din Arad.

Asemenea unei făclii s-a stins din viață, iubitul nostru soț, fiu, frate, tată și cumnat,

ing. ORGHICI VASILE,

lăsând o mare durere și un imens gol în sufletele noastre! Slujba de înmormântare se va oficia azi, 22 februarie, ora 14, la Capela Cimitirului Eternitatea. Familiile îndoliate: ORGHICI și NOVAC.

Cu durere în suflet anunțăm decesul celui care a fost

prof. SUNDEANU IOAN (PUIU).

Înmormântarea va avea loc azi, 22 februarie 2005, ora 12, de la Capela Cimitirului Eternitatea. Toți cei dragi.

Plini de tristețe în suflet anunțăm trecerea fulgerătoare în neființă, după o scurtă dar grea suferință, a celei care a fost cea mai bună soție, mamă, soacră,

CORAȘ FLOARE
în vârstă de 72 ani.

Înmormântarea va avea loc azi, 22 februarie 2005, ora 13, în cimitirul Păncota. Te vom plânge veșnic nemângâiați, soțul CRĂCIUN, fiica MARIA și ginerele NICOLAE BRÂNDA.

Cu durere anunțăm încetarea din viață a iubitei noastre soție și mamă

BĂRBUȚI IRINA,
născută HINORANI,

în vârstă de 61 ani. Înmormântarea va avea loc miercuri, 23 februarie 2005, ora 13, de la Capela Cimitirului UTA. Dumnezeu să o odihnească în pace! Soțul DOREL, fiul JIMMY, fiica IRIS, nepotul ADI.

După o scurtă suferință s-a stins din viață, la 79 ani,

DUMITRU TĂISTARU,

soț, tată și bunic. Înmormântarea va avea loc astăzi, 22 februarie 2005, ora 14, de la domiciliul din comuna MACEA. Familiile TĂISTARU și COȘA.

✝ CONDOLEANȚE ✝

Colegii de la Școala generală „Avram Iancu" Arad își exprimă compasiunea la moartea fostului lor coleg

prof. SUNDEANU IOAN.

Dumnezeu să-l odihnească!

✝ Regretăm profund dispariția fulgerătoare, la numai 49 ani, a celui care ne-a fost un bun coleg,

ing. ORGHICI VASILE

și transmitem întreaga noastră compasiune familiei îndoliate. Fie-i țărâna ușoară! Conducerea SC FERONERIA SA ARAD. (4085)

Colectivul Unităților 7 și 15 ROMAGRA sunt alături de colega lor, AMBROSIE MARIA, în durerea pricinuită de pierderea mamei sale dragi și-i transmit sincere condoleanțe! (4042)

Mulțumim tuturor celor care au condus pe ultimul drum pe cel care a fost

MOGA IULIU,

în vârstă de 73 ani. Familia. (4047)

Suntem alături de colegul nostru BALABAN DUMITRU în marea durere pricinuită de trecerea în neființă a surorii sale,

MARIA.

Colegii din cadrul SC IMAR SA, Secția DIRA. (4052)

Colegii de la CENTRUL ȘCOLAR ARAD, împărtășesc cumplita durere a profesoarei ORGHICI MARIA, cauzată de pierderea neprețuitului soț,

ORGHICI VASILE.

Sincere condoleanțe familiei! (4053)

Colectivul SC AZOMA SA este alături de familia

ing. POPA VASILE,

la pierderea celui care a fost o viață întreagă inginer șef la IMAIA ARAD. Sincere condoleanțe! (4066)

Pe această cale transmitem sincere condoleanțe colegei noastre TOMA LIVIA și suntem alături de ea în greaua încercare pricinuită de trecerea în neființă a tatălui. Familia ing. OPREA. (4083)

Transmitem sincere condoleanțe colegei și prietenei noastre, TOMA LIVIA, care trecere prin grele momente pricinuite de trecerea în neființă a tatălui. Din partea colectivului Firmei SC EXCELENT PROD IMPEX SRL. (4084)

Suntem alături de domnul diriginte NOVAC TIBERIU în greaua încercare pricinuită de pierderea cumnatului. Colectivul clasei a VIII a B, Școala Generală nr. 2 Arad. (4124)

✝ Transmitem sincere condoleanțe colegului nostru, dl. ing. CIUCLA LIVIU care trecere printr-o grea încercare pricinuită de trecerea la cele veșnice a tatălui său. Colectivul de angajați de la SC CET ARAD. (4130)

Nimeni și nimic nu poate umple golul și durerea din inimile noastre pe care l-a lăsat scumpa noastră bunică,

CORAȘ FLOARE
în vârstă de 72 ani.

acum când Domnul a chemat-o la El, după o scurtă și grea suferință. Vei rămâne veșnic în inimile noastre! Nepoata OSTIPOC EUGENIA cu soțul VASILE și IERCOȘAN LUCIA cu soțul DAN și strănepotul DENIS. (Păncota, 42)

Un ultim omagiu celui care a fost bunul nostru coleg,

profesor SUNDEANU IOAN.

Dumnezeu să-l odihnească în pace! Colectivul COLEGIULUI TEHNIC. (Ag. UTA, 205)

Ne luăm rămas bun de la cea care a fost angajata și buna noastră colegă

MARIA PUȘCAȘ.

Dumnezeu s-o odihnească în pace! Nu te vom uita niciodată! Fostul șef, MATIȘ DUMITRU cu familia și întregul colectiv al societății MAGIC COM MD SRL ARAD. (Ag. UTA, 209)

Suntem alături de doamna BOTEZAN DOINA la marea durere pricinuită de moartea mamei dragi. Sincere condoleanțe! Asociația de proprietari bloc Y11, Aleea Ulise nr. 5. (Ag. UTA, 211)

Transmitem sincere condoleanțe colegei noastre SUBA LIGIA care trece printr-o grea încercare pricinuită de decesul tatălui său. Colectivul Grădiniței PP nr. 14, Arad. (4152)

Sincere condoleanțe familiei BĂRBUȚI la trecerea în eternitate a celei care a fost soție și mamă, din partea colectivului Compartimentului Chirurgie Maxilo-Facială. (4149)

Cu mare durere ne despărțim de prietena și vecina noastră din PLEȘCUȚA,

nana FLORICA.

Familiile ȘERB și NAGY. (4141)

Transmitem sincere condoleanțe familiei BUD VICTOR care trece printr-o grea încercare pricinuită de trecerea în neființă a socrului său. Familia GULES. (Ag. Criș, 91)

Suntem alături de colega noastră BOROȘ ADELA, greu încercată de pierderea mamei

PUȘCAȘ MARIA.

Cadrele didactice de la Școala Generală nr. 9 Arad. (4166)

Condoleanțe colegului LUCIAN care și-a pierdut tatăl,

ORGHICI VASILE.

Din partea clasei a VII-a A, Școala Generală nr. 2 Arad. (4167)

Locatarii blocului 107, scara A+B - Micalaca, sunt alături de vecinul lor BĂRBUȚI TEODOR la decesul iubitei sale soții

BĂRBUȚI IRINA

și transmit sincere condoleanțe familiei îndoliate! (4179)

Sunt alături de familia BĂRBUȚI în greaua încercare prilejuită de pierderea celei care a fost mamă și soție model,

IRINA BĂRBUȚI.

Dumnezeu să o odihnească în pace! DELIA. (4181)

Mulțumesc celor care au fost alături de mine la înmormântarea fiului meu

TĂTAR OVIDIU IULIAN.

Mulțumesc firmei Ro Styl Company pentru serviciul ireproșabil. Familia. (4184)

✝ COMEMORĂRI ✝

Tristă și îndoliată rămâne pentru noi ziua de 22 februarie, când, în urmă cu doi ani ne-a părăsit, după o grea suferință, cea care a fost iubita noastră fiică, sora și nepoata,

SIMINA LOREDANA BALTA.

Pios omagiu, frumoase aduceri aminte pentru cei care au cunoscut-o. Va rămâne veșnic în inimile noastre! Dumnezeu să o odihnească în pace! LALY, MAMI, TATI și BUNI. (4051)

Pios omagiu, lacrimi, flori și o nestearsă amintire, la 4 (patru) ani de la decesul iubitei mele

MUREȘAN FLORICA (MACEA).

Nu te voi uita niciodată! DOINA. (1232)

În loc de „La mulți ani, mami!" Dumnezeu să te odihnească în pace,

FRAICOV ELISABETA.

Te plânge mereu, fiul tău ALEX. (3540)

Azi, se împlinesc 4 ani de când iubitul nostru soț, tată, socru și bunic,

MALIȚA AUGUSTIN
din Rănușa,

a trecut la cele veșnice. Nu te vom uita niciodată! Familia. (4103)

Azi, 22 februarie, se împlinesc 7 luni. În loc să-ți spunem „La mulți ani!", lacrimi și flori pe mormântul tău,

BALÁZS SOFIA,
născută DULGĂU

din Ungaria, Kétegyhaza. Cel care te-a iubit, soțul LUDOVIC, nemângâiat, care nu te uită niciodată. Rugăm pe bunul Dumnezeu să-ți dea odihnă în Raiul cu flori pe care le-ai iubit mult. (4114)

O rugăciune, o floare, o lacrimă, o imensă durere și veșnică amintire la 3 ani de când a plecat de lângă noi,

GHEORGHE FAUR.

Dumnezeu să-l odihnească în pace! Fiul GHEORGHE, nora MĂDĂLINA, nepoții: COSMIN și MARIUS. (4125)

Cu lacrimi în ochi și durere în suflet înălțăm o rugăciune către bunul Dumnezeu să odihnească în pace, sufletul celei care a fost

LUPUȚ MARIA
din Livada,

soție, mamă și bunică deosebită, la împlinirea unui an de când a plecat de la noi. Nu te vom uita niciodată! Familia. (4119)

Un gând pios, o lumânare aprinsă, lacrimi de tristețe și amintiri dragi ne mângâie azi, la împlinirea a 10 ani de la dispariția prematură a dragului nostru

IOHN CONSTANTIN.

Dumnezeu să-l odihnească în pace! Familia îndoliată. (4147)

Azi, 22 februarie 2005, se împlinesc 10 ani de la decesul celui care a fost

ing. REGHIȘ IOAN.

Dumnezeu să-l odihnească în pace! Familia: GABRIELA și copiii IOANA și MIHAI. (4145)

Tristă și neuitată va rămâne pentru noi ziua de 22 februarie, la împlinirea a 2 ani de când iubitul nostru soț, tată, socru și bunic

ARDELEAN IOAN,
din SOCODOR,

ne-a părăsit pentru totdeauna. Florile și lacrimile noastre veghează tristul tău mormânt. Bunul Dumnezeu să te odihnească în pace! Familia, în veci îndurerată. (Ag. Criș, 89)

Cu durere în suflet anunțăm că s-au scurs 6 săptămâni de când iubitul nostru soț, tată și bunic

TĂMAȘ LIVIUS

a plecat dintre noi. Îți simțim lipsa. Dumnezeu să te odihnească în pace! Te plâng soția BABI, fiul CRISTIAN, cu familia. (4172)

✝ SERVICII FUNERARE ✝

IN MEMORIAM "KUKI"
SERVICII FUNERARE COMPLETE
Str. M Eminescu Nr.4
în curte
Tel: 211.929 - 0723.343.964
MAGAZIN DESCHIS LA ORICE ORĂ
OFERĂ:
■ SICRIE 10 modele de la 900.000 - 3.400.000
■ SICRIE LUX 6 modele de la 3.600.000-22.500.000
Mânere. Șuruburi, prosoape, lumânări, colaci și colivă
■ LENJERIE 10 modele de la 350.000 - 2.000.000
Apelând la serviciile noastre (spălat, îmbrăcat, formolizat și transport) BENEFICIAȚI DE 20% REDUCERE LA SICRIU
GRATUIT Transportul sicriului la domiciliu
Transport Intern și Internațional
Se poate plăti și după ridicarea ajutorului de înmormântare

RO STYL COMPANY
Servicii Funerare
magazine deschise și noaptea
Arad, Str. M. Eminescu 22 (peste drum de Artex) tel. 214.422
Arad, Calea Victoriei 31 (lângă Strungul) tel. 228.909; 0744.690.121
OFERĂ:
■ Sicrie și accesorii funerare
■ Transport funerar cu mașini speciale în țară și străinătate.
GRATUIT: Transportul sicriului la domiciliu în Arad.
REDUCERE 40% LA SICRIU clienților care fac spălat, îmbrăcat, formolizat și transport cu firma noastră.
PLATA ȘI DUPĂ ÎNCASAREA AJUTORULUI DE ÎNMORMÂNTARE

FERESTRE și UȘI PVC cu GEAM TERMOPAN – PROFIL ACTUAL AUSTRIA
CALITATE AUSTRIACĂ ! → FERONERIE AUSTRIA! Plata în RATE !
LEMN STRATIFICAT CU GEAM TERMOPAN
20% REDUCERE până în 01.03.2005 →
JALUZELE VERTICALE ȘI ORIZONTALE
s.c. PLASTOTHERM s.r.l. Arad
Str. L. Blaga, nr. 23. Tel./Fax. 0257.211.272; 0722.677.100

Magazinele BENDEA
VĂ OFERĂ
Instalații sanitare
Gresie Faianță
Toată gama de instalații sanitare,
Materiale de construcții, scule
Materiale pentru amenajări interioare
APARATE electrocasnice
CELE MAI MICI PREȚURI
(c.1043/2005)
Gresie și Faianță SANEX REDUCERE 8%
Toate produsele se comercializează și cu plata în rate
ARAD, B-DUL REVOLUȚIEI nr. 26-38 Telefon 231.853
ARAD, STR. PĂDURII Telefon 228.966
ARAD, STR. L. REBREANU nr. 68 Telefon 250.905

DACIA
Vino și testează gratuit!
LOGAN
● Leasing - de la 62 EUR/lună*
● Credit persoane fizice - de la 46 EUR/lună**
VERBIȚĂ SRL
Arad, Calea A. Vlaicu nr. 282
Tel.: 0257-275.690
Mob.: 0722.259.423
Dacă vrei să trăiești plăcerea de a conduce noua Dacia Logan sau să vezi cum te-ar putea ajuta în afaceri, vino la show-room-ul din Arad, Calea Aurel Vlaicu nr. 282 și încearc-o. Sigur o vei vrea acasă.
* avans 50% / 36 luni
** avans 50% / 84 luni
(c.1037/2005)

Dacia Logan Alegerea care te avantajează

TERMOPLAST
FERESTRE UȘI * PVC
Viitorul obligă ... Vânzări în rate
Tâmplărie PVC cu noua generatie a profilelor ALUPLAST Germania, cu 3 și 5 camere, feronerie germană
Spațiu de prezentare: Piața UTA , Bl. Z 22 parter !
Rulouri , jaluzele și plase de insecte .
Sisteme de garduri, porti și balustrade din aluminiu.
aluplast
TEL 0257 273550 sau 0788 460230; 0788 460231
(c.1019/2005)

S.C. MODA S.A.
vă pregătește tradiționalul
CADOU DE 8 MARTIE
Magazinul din Piața Spitalului vă așteaptă în perioada 1 - 8 martie cu o superofertă!
Produse de vară și iarnă la prețuri incredibile, începând cu 50.000 lei!
Un cadou potrivit pentru orice femeie!
(c.1038/2005)

S.C. AMATEX S.A.
ANGAJEAZĂ
CONFECȚIONERE
cu și fără calificare
firmă germană cu sediul în Sânleani 375, jud. Arad, producătoare de confecții din tricot pentru copii
SE OFERĂ condiții de muncă la standarde occidentale, transport din Arad asigurat, tichete de masă și salarizare deosebită.
Informații de luni până vineri între orele 7,00 și 15,30 la tel. 270.702, 270.703, 256.618, 0357-101.220. (3710049)

PIASTRELLE LUGOJ SRL
IMPORTATOR DIRECT ITALIA - SPANIA
VINDE en-gros și en-detail
toate tipurile de gresie și faianță
ARAD, CALEA TIMIȘORII 50 TELEFON 287.630
CALEA RADNEI 198-200 TELEFON 369.133
PREȚURI fără concurență.
Nu mai pierdeți vremea, VENIȚI DIRECT LA NOI!
(c.1119/2005)

● Sisteme ANTIINCENDIU: proiectare, execuție, întreținere:
  ○ DETECTARE,
  ○ SEMNALIZARE,
  ○ ALARMARE,
● LIMITARE ȘI STINGERE A INCENDIILOR
● Consultanță, evaluări risc incendiu, expertize, scenarii de siguranță la foc;
● Instruire personal pe linie PSI;
● Documentații pentru avize,autorizații;
● STINGĂTOARE garanție 5 ani, alte accesorii și mijloace;
ANTIPYR®
soluția protecției d-voastră ANTIFOC !!!
Arad, str. A. Cotrus, nr.13; tel. 285.685; 280.908
(c.848/2004)

ATENȚIE AGRICULTORI
PROD AGRO BIAN
s.c. PRODAGRO BIAN s.r.l. Arad
ARAD, Str. BICAZ nr. 6, TEL/FAX 0257/288.306 E-mail: prodagrobian@yahoo.com
a început campania de vânzări pentru primăvara anului 2005 cu următoarele produse:
1. Sămânță porumb și floarea soarelui, marca PIONEER.
Până la data de 31.03.2005, la PREȚ PROMOȚIONAL mai mic cu 10 USD/sac față de perioada semănatului (01.04.2005 - 15.06.2005).
2. Îngrășăminte chimice
- Azotat de amoniu, Uree
- Complexe NPK
- NOTROPHOSKA foliar și în apa de irigat pentru legume și cereale.
3. Semințe legume:
- import Olanda, Ungaria și producție internă
4. Erbicide pentru grâu, orz, porumb, floarea soarelui, soia, legume.
5. Fungicide și insecticide, pentru legume, pomi (stropiri de iarnă).
6. Alte semințe de: porumb, floarea soarelui, soia, ovăz, orzoaică primăvară, grâu de primăvară, măzăriche, lucernă, trifoi, ghizdei, plante furajere, sorg furajer, gazon etc.
Produsele pot fi cumpărate de la depozitul din Aradul Nou sau de la magazinele din județ.
Vă așteptăm.
(3709889)

S.C. Ditre International SRL
ANGAJEAZĂ
1 CROITOR ÎN PIELE CALIFICAT
Se oferă salarizare avantajoasă, bonuri de masă, transport gratuit.
INFORMAȚII LA NR. DE TELEFON 0257/216.610
sau la sediul societății, respectiv Zona Industrială N-V, DN7, vis a vis de S.C. Laguna Light SRL.
(com./02.2005)

GABOR PROFILE
ARAD - str. MĂLIN nr. 3
TEL/FAX 0257 349.848
MOBIL 0788 436.841/2
www.gabor-profile.go.ro
PORȚI
GARDURI
BALUSTRADE
din profile de aluminiu vopsite în câmp electrostatic
S-A TERMINAT CU RUGINA!
Vânzare în RATE
calitate austriacă, design personalizat, culoarea visată
(c.832/2004)

SANPAOLO IMI BANK ROMANIA
SANPAOLO
24 de puncte operative în România
Oferă o gamă completă de servicii bancare pentru clientela română și cea italiană prezentă în România
Arad, B-dul. Revoluției, Nr.88
Tel: 280.503, 280.547

ADEVĂRUL
Cotidian independent Arad

ASTRA
ASTRA VAGOANE CĂLĂTORI
Singurul producător de confort din domeniu
Str. Petru Rareș 1-3
Tel: 233.651 Fax: 258.168
e-mail: astra.calatori@astrac.rdsar.ro

Anul XVII, nr. 4450 | 16 pagini | MIERCURI, 23 FEBRUARIE 2005 | 6.000 lei
adevarul@arad.ro; adv.pub@arad.ro | http://adevarul.arad.ro
Publicație auditată de BRAT | Tiraj mediu zilnic vândut: 27 845

La răscruce de drumuri

I. Iercan

Congresul liberalilor a decis că unificarea PNL cu PD nu este o prioritate și că „cestiunea" cea mai arzătoare la ordinea zilei este guvernarea. Altfel spus, fuziunea dintre cele două partide mai poate să aștepte. Degeaba s-a agitat Valeriu Stoica aducând argumente irefutabile în favoarea fuziunii. Tăriceanu și echipa sa care conduce partidul nu vor unire cu democrații și pace.

Pace e un fel de a spune. Pentru că nici democrații nu stau cu mâinile în sân. Refuzul liberalilor - chiar dacă ambalat în argumente mai mult sau mai puțin convingătoare - a fost un semnal de alarmă pentru PD.

Mai mult, anumite disfuncții din cadrul guvernării și unele dispute dintre cele două partide demonstrează că mariajul de după alegeri nu mai seamănă deloc cu cel din campaniile electorale. Aș aminti niște exemple. Disputa dintre Videanu și Orban pentru candidatura la Primăria capitalei s-a tranșat în urma unor negocieri deloc amicale, în care s-a cerut să se jure pe Biblie. Nu-i rău că în fața Bibliei liberalii au cedat. E rău că s-a ajuns până acolo și nu s-au luat în considerare sondajele de opinie. Apoi, numirea secretarilor de stat și a directorilor în ministere a mers strună în ceea ce-i privește pe liberali. Nu și când a fost vorba de candidații democraților care au întâmpinat piedici diverse. Doar un protest al democraților în frunte cu Boc, Blaga, Videanu, Berceanu ș. a. i-a făcut pe liberali să reintre în normalitate în privința numirii secretarilor de stat.

În teritoriu, lucrurile nu stau mai bine. Neînțelegerile dintre liberali și democrați iau amploare pe diverse teme - nu în ultimul rând în privința numirii de directori la instituțiile deconcentrate ale statului - și împăcările devin tot mai dificile.

(Continuare în pagina 6)

Demisii de marcă în PSD

Parpală, Edeleni și Rancu au spus adio partidului

Foto: Ștefan Matyaș

Ieri, la Hotelul President, s-au înregistrat primele trei demisii din PSD: Caius Parpală, Edeleni Coloman și Tiberiu Rancu. Am spus primele, pentru că, din câte am înțeles, aceste demisii vor fi urmate și de altele. Fiecare dintre cei trei și-a prezentat punctele de vedere referitoare la cauzele demisiei, dar și intențiile pe care le au în continuare.

I. Iercan

(Continuare în pagina 6)

Pentru noul sezon

Tarife „umflate" la strandul Neptun

● Prețul unui abonament va fi 100 de lei ... grei

Pag. 5

ABONEAZĂ-TE la ADEVĂRUL
PENTRU CA TU SĂ FII BINE INFORMAT!
Abonamente se pot face atât la factorii poștali, cât și la oficiile poștale din fiecare localitate.
Prețul abonamentului este de 90.000 lei

Gest neprețuit

Stadionul UTA - donat Aradului de către urmașii baronului Neumann

Pag. 10

Respectând programul stabilit

Sindicaliștii continuă pichetarea Prefecturii

Foto: Ștefan Matyaș

Pag. 9

Protestele sindicatelor - un spectacol gratuit

● Interviu cu **Valer Blidar** - Vicepreședinte al Asociației Patronale Feroviara

În ultimele zile, sindicaliștii din întreaga țară au declanșat, ce-i drept, timid, acțiuni de protest față de preconizatele modificări ale Codului Muncii. Legat de aceste proteste și de reglementările legale în domeniul muncii, care ar urma să se modifice, am discutat cu Valer Blidar, acționar majoritar al Grupului de firme ASTRA VAGOANE CĂLĂTORI - ARIS și vicepreședinte al ASOCIAȚIEI PATRONALE FEROVIARA, care înglobează toate societățile de fabricație și reparație material rulant din România.

A consemnat, Florin Truț

(Continuare în pagina 8)

RESTAURANTUL CORLEONE
ORGANIZEAZĂ
NUNȚI
BOTEZURI
BANCHETE
MESE FESTIVE
Informații la telefoanele
0788.340.772 210.944
(Cert. nr. 2/2005)

Angajăm AGENȚI de PUBLICITATE
Informații telefon 280.904.

Au mai rămas 2 zile până la deschiderea
GEMI Center
Singurul complex comercial din ARAD
(3710088)

OFERIM SPRE ÎNCHIRIERE
- SPAȚII COMERCIALE AMENAJATE - 15 euro/mp
- SPAȚII PRODUCȚIE + BIROURI - 3 euro/mp
Tel. 338.244
0721.269.703

Meditația zilei

Modestia este proba meritului.
(Jean de la Bruyere)

Calendar

Astăzi, Soarele răsare la ora 7 și 4 minute și apune la ora 17 și 54 de minute. Au trecut 53 de zile din acest an. Au mai rămas 312 zile până în 2006.

Praznicul zilei: Biserica ortodoxă: Sf. Sfințit Mucenic Policarp, Episcopul Smirnei; Sf. Gorgonia. **Biserica greco-catolică:** Sf. M. Policarp, Sf. Smirnei **Biserica romano-catolică:** Policarp, Gorgonia.

A venit barza!

La Arad: Neagoe Alexia Maria, Bulgărescu Alexandra Ioana, Măgulean Mihai Victor.

Rețeta zilei

Ciorbă de castraveți murați și cârnați

Ai nevoie de: 1 kg cârnați, 500 g castraveți murați, 2 cepe, 2 linguri untură, 2 linguri făină, 250 ml smântână, sare, piper.

Cum procedezi: Cureți ceapa, o tai mărunt și o călești în untură, în oala în care vei pregăti ciorba. Tai cârnații bucățele, castraveții cubulețe sau rondele subțiri. Adaugi mai întâi cârnații peste ceapă, cât să se rumenească puțin, apoi și castraveții și le înăbuși 5 minute. Torni apoi 4 l de apă și lași să fiarbă 20 de minute la foc mic. În acest timp, amesteci smântâna cu făina și când toate au fiert, adaugi compoziția în ciorbă, pui sare și piper după gust, mai dai într-un clocot și dai oala deoparte.

Cinematografe

DACIA: Blade-Trinity (SUA): orele 11,00, 13,30, 16,00, 18,30, 21,00

„Adevărul" vă ascultă

La telefonul dimineții 280944, între orele 9,00 - 12,00

● Produse alimentare de proastă calitate

Ailoaie Olga din Arad, strada Nuced, nr. 10, este nemulțumită de serviciile oferite de supermarket-ul Profi. Dumneaei spune că a cumpărat un caşcaval produs de firma Dalia Liţu S.R.L. Braşov, care avea un gust cel puţin ciudat: **„Era pur şi simplu amar, cu toate că nu era expirat, că m-am uitat la termenul de valabilitate.."**

Cititoarea precizează că nu este prima dată când cumpără de la Profi un produs de calitatea căruia nu este mulțumită. Mai mult, femeia susține că angajații de acolo au tratat-o sub orice critică: **„Nu au vrut să-mi schimbe produsul, numai dacă accept să-mi dea alt caşcaval. Dar ce să fac cu el că tot la fel era. I-am spus şefei de acolo că dacă nu vor să-mi restituie banii, să-mi dea alt produs în această valoare, dar nu a acceptat şi m-a şi înjurat..."**

Gheorghe Iancu - inspectorul şef al Oficiului Județean pentru Protecția Consumatorilor spune că sesizarea a fost deja preluată de inspectorii din subordine care s-au deplasat la fața locului pentru a face verificări. **„Se vor preleva probe din acest produs. Până când se vor analiza probele, produsul este oprit temporar de la comercializare, iar dacă se va dovedi că acesta este deteriorat, se va opri definitiv de la comercializare. Va fi sancționat şi producătorul şi unitatea care vinde. Producătorul riscă o sancțiune între 10 milioane de lei şi 100 de milioane de lei, iar comerciantul între două şi 20 de milioane de lei"**, ne-a declarat **şeful OJPC.**

● Frig în apartament

Iulia Grancea din Arad, strada Predeal, dorește să-şi schimbe caloriferul din oțel, cu un altul, din fontă. Femeia spune că locuieşte la etajul zece şi abia are 15-16 grade în apartament: **„Pentru acest lucru îmi trebuie aprobare din partea asociației de locatari?"**, ne întreabă cititoarea.

Adrian Ghilea, director al CET Arad, ne-a informat că nu există nici o reglementare în acest sens şi că doamna Grancea ar trebui să se înțeleagă cu locatarii doar ca să nu existe certuri. **„În mod normal, un calorifer schimbat cu un altul nu produce un consum mai mare, adică nu există diferențe nici de plată nici de căldură..."**, ne-a asigurat el.

Redactor de serviciu, Nadia Bodran

La telefonul după-amiezii, 280003, între orele 15 - 18

Gheorghe Pop, din Micălaca, are o nedumerire: de ce nu se fac abonamente de tramvai pentru luna martie? La un punct de vânzare a biletelor şi abonamentelor a fost refuzat, vânzătoarea motivând că deocamdată nu se ştiu prețurile pe martie. **„E cert că se vor scumpi, că aşa s-a anunțat, dar atunci de ce se lasă pe ultimele zile? Se va întâmpla iar ca acum vreo două luni, când s-au făcut abonamente în ultima zi din lună şi atunci au fost cozi la toate tonetele?".**

Redactor de serviciu, Gerlinde Knap

VERBITA TAXI 944
Dialog: 0741 200 300; Connex: 0726 336 969
TRANSPORT MARFA
(c./2005)

Meteo

Vremea va fi caldă pentru această perioadă. Cerul va fi mai mult noros. Pe arii relativ extinse vor cădea precipitații, predominant sub formă de ploaie. Pe alocuri cantitățile de precipitații pot depăşi 10-15 l/mp. Vântul va sufla în general moderat cu intensificări temporare din sector sudic.

Temp. max.: 4 la 7°C. **Temp. min.:** -1 la 2°C.

Comenzi taxi

- ALFA PLUS 949; 349.349
- TAXI ALFA 945; 22.88.88; 25.25.26; 0723-200.301; 0745-50.60.70
- TAXI ARAD 244.244; 274.444; 0722-755.440
- DIESEL STAR 212.222; 0722-361.011; 0745-645.645
- FAVORIT 280.000; 281.111; 0740-083.333; 0724-409.992
- EUROPA 275.555; 0723-677.555; 0744-828.163
- VALI DIESEL 280.705; 280.100
- MIRCO MILI 230.530; 230.730; 0740-152.828; 0723-062.366
- DELMAR 229.220
- TAXI VERBIȚĂ 0726.336.969; 0741.200.300; 944

CUR$UL VALUTAR

VALORI ÎNREGISTRATE IERI, 22 FEBRUARIE 2005

Denumirea valutei	BNR	BCR		BRD		SAN PAOLO IMI BANK		Banca Transilvania		Banca Românească		Banca Romexterra		Alpha Bank	
		C	V	C	V	C	V	C	V	C	V	C	V	C	V
Euro	36354	35100	36600	35350	36550	34500	36920	34700	36100	35300	36220	34400	36600	35450	36500
Dolar S.U.A.	27500	26800	28300	26760	27840	26000	28460	26500	27800	26726	27573	26780	27850	26840	27800
Forint	150	136	155	139	153	135	154	140	146	-	-	144	152	-	-

Horoscop

Miercuri, 23 februarie 2005

Berbec (21.03-20.04). Cei din jur vă copleşesc într-un mod egoist cu problemele şi grijile lor.

Taur (21.04-20.05). Mici probleme financiare. Sunteți pe cale de a vă schimba serviciul.

Gemeni (21.05-20.06). Săptămâna aceasta vă veți face griji pentru membrii familiei. Relaxați-vă, totul o să fie bine.

Rac (21.06.-22.07). Se anunță probleme financiare: planurile de viitor vor lua o întorsătură dramatică, în curând.

Leu (23.07-22.08). Va trebui să faceți serioase modificări în cercul dvs. de prieteni.

Fecioara (23.08-22.09). Sunteți preocupat pentru că persoana iubită vă reproşează că nu-i acordați suficientă atenție.

Balanța (23.09-22.10). Intuiția nu vă va ajuta prea mult, mai ales în privința familiei, persoanei iubite şi a celor apropiați.

Scorpion (23.10-21.11). Compasiunea pentru cei din jur vă va crea probleme financiare şi de carieră.

Săgetător (22.11-21.12). Nu este o zi potrivită pentru a face planuri, mai ales pe termen lung.

Capricorn (22.12-19.01). Aveți grijă, s-ar putea să vă enervați foarte tare pe persoana iubită sau pe unul dintre părinți.

Vărsător (20.01-20.02). Nu îi ascultați pe cei apropiați, care sunt îngrijorați de modul dvs. de viață, şi, dacă sunt cicălitori, nu înseamnă că nu vă vor binele.

Peştii (21.02-20.03). Nu vă fie teamă să spuneți ce gândiți, dar învățați să şi ascultați.

ADEVĂRUL
Cotidian independent Arad
Editor: S.C. ADEVĂRUL Arad S.R.L.
COD FISCAL R 1681938 ● COD SICOMEX 19.604 ● CERTIFICAT J 02/1886 / 31 X 1991 ● COD SIRUES 020956601 ● ISSN 1220 - 7489

Consiliul de administrație: președinte - MIRCEA DORGOŞAN, telefon 281802, 280625; vicepreşedinte - MIRCEA CONTRAŞ, telefon 280854; membri: LIZICA MIHUŢ, telefon 280070, ŞTEFAN TABUIA, telefon 280854, MIRCEA ŢÎŞCĂ, telefon 280904.

Colegiul de redacție: ŞTEFAN TABUIA (redactor-şef), telefon 280854; MARCEL CANCIU (şef secție foto), telefon 281701; ALEXANDRU CHEBELEU (şef secție sport), telefon 281701; GABRIELA GROZA (secretar general de redacție), telefon 280854; VASILE FILIP (şef secție cultură-învățământ-tineret), telefon 280003; IOAN IERCAN (şef secție politică), telefon 280943; TRISTAN MIHUŢA (şef secție probleme sociale - investigații), telefon 281855; DORU SAVA (şef secție economic), telefon 281738; NICOLAE OPREAN (şef secție actualități), telefon 280003; MIRCEA ŢÎŞCĂ (şef secție publicitate), telefon 280904; NICU COJOCARU (şef secție difuzare), telefon 280318; MIRCEA CONTRAŞ (vicepreşedinte al consiliului de administrație), telefon 280854; MIRCEA DORGOŞAN (președinte al Consiliului de administrație), telefon 281802, 280625.

Redacția şi administrația: 310130 Arad, Bd. Revoluției nr. 81. Telefoane: SECRETARIAT - 281802, fax 280655, 280625; ADMINISTRAȚIE - CONTABILITATE - 281797; MICA PUBLICITATE - 210775; MAREA PUBLICITATE - 280904; CLUBUL PRESEI - 280989.

Tiparul executat la S.C. MEDIAGRAF S.A. ARAD, str. Feleacului F.N., telefon 250902, fax 250920

Adresa Internet http://adevarul.arad.ro

Utilitare

PIEȚE, TÂRGURI

Azi este zi de piață la Păncota, Beliu, Buteni, Şiclău, Macea, Vânători, Pecica, Şiria şi zi de târg la Beliu şi Buteni.

Mâine, joi este zi de târg săptămânal la Curtici, Sebiş, Cermei, Săvârşin, Secusigiu, Zerind.

PRIMĂRIA MUNICIPIULUI

Program de relații cu publicul (camera 5) luni-vineri între orele 8-20. Tel. 284.744, tel. centrală 281.850.

FARMACII DE SERVICIU

• Farmacia **REMEDIUM** Arad, B-dul Revoluției nr. 52-54. Program luni-vineri: 7,30-20,00; sâmbătă 8,00-14,00. Telefon 233.195. Eliberează medicamente compensate şi gratuite.

• Farmacia **„OMNIAFARM"**, Calea Aurel Vlaicu, Bl. Z28, cu program zilnic de la orele 8,00-22,00. Telefon 271.724. Eliberează rețete gratuite şi compensate.

• Farmacia **MELISSA** - medicamente alopate şi homeopate. Onorăm şi rețete gratuite şi compensate. Tel. 219.588, Micălaca, str. Abrud nr. 80, bl. 219. Orar: luni-vineri 8-20, sâmbăta 9-16.

• **Spitalul Clinic Județean Arad** are un nou număr de telefon: 0357407200

URGENȚE STOMATOLOGICE

* Urgențe stomatologice în sistem privat. B-dul Revoluției nr. 62, zilnic 8-12; 14-20, sâmbătă 9-12. Telefon: 256665.

* Cabinetul de pe str. Crişan (în spate la Gionelli) are program non-stop. Telefon: 253794.

UROLOGIE

Cabinet urologie (în clădirea Policlinicii Municipale). Program zilnic, inclusiv sâmbăta, între orele 9-12, telefon 213036.

OFTALMOLOGIE

Cabinet Dr. Turlea Magdalena, medic primar oftalmolog, oferă consultații oftalmologice, prescriere şi prelucrare computerizată de ochelari, lentile de contact, ochelari de soare etc. Str. Miron Costin, bl. 9 (lângă „Casa Albă"), tel. 253.523.

DISPENSAR VETERINAR

Dispensarul veterinar din Aradul Nou efectuează zilnic, orele 8-16 (sâmbăta 8-12 şi duminica) examen trichineloscopic, vaccinări antirabice şi sterilizări câini-pisici, însămânțări artificiale. Telefon 287.298.

Dispensarul veterinar din Curtici: examen trichineloscopic, vaccinări, tratamente, consultații, la toate speciile de animale. Telefon 464.145.

ÎNTRERUPERI DE CURENT

Miercuri 9-14: str. Foişor, Fagilor, Bl. C1, C2, P4.
În județ: Nădlac - parțial
Joi, 9-14: Calea A. Vlaicu Bl X14, X15.
În județ: Păncota Bl: A, B, C, D, E.

CITIRE APOMETRE

Miercuri, 23 febr.: Partizanilor, Gelu, Odobescu, Buciumului, G. Tocilescu, Romaniței, Păpădiei, Vărădiei, Someşului, Câmpul Florilor, Trenului, Abatorului, Latină, Biruinței, Venus, I. Rațiu, Clujului (fără soț), Condurașilor, Cuza Vodă, Malul Mureşului, Ghica Vodă, Calvin, C. Gergely, E. Todoroiu, P-ța Pompierilor, Transilvaniei, Sinaia, Ghe. Şincai, Episcopiei, O. Goga, I.L. Caragiale, Horia, Cloşca, T. Ceontea, P-ța Mică, O. Băncilă, A. Vlad, V. Milea, I. Vidu, Călugăreni, Andreescu, B-dul Dragalina, I Decembrie 1918, P-ța B. Margareta, Ghe. Lazăr, Tr. Dobra, P-ța Plevnei.

ADMINISTRAȚIA FINANȚELOR PUBLICE

Administrația Finanțelor Publice a municipiului Arad: Asistență contribuabili - telefon 280.633, 280.733, int. 198 (persoane fizice) şi 118 (persoane juridice) int. 166 (relații publice) între orele 9,00-17,00. Informații suplimentare la www.finantearad.ro

TELEFOANE DE URGENȚĂ

APEL UNIC DE URGENȚĂ: 112
POMPIERI 981; 251.212
AMBULANȚĂ ARAD - 961 sau 251.313
POLIȚIE: 955
Numărul de centrală telefonică al I. J. P. (Inspectoratul Județean de Poliție) Arad: 207.100
S. C. DISTRIGAZ-NORD S. A. TÂRGU MUREŞ
Sucursala de Distribuție a Gazelor Naturale Arad, Dispeceratul permanent tel: 218.928; 256.928
VERIFICARE METROLOGICĂ ŞI REPARAȚII CONTOARE APĂ: 255.274; 0723-343.976
DERANJAMENTE CURENT ELECTRIC 235.991
INFORMAȚII CFR 231.777
S. C. SALUBRITATE S. A. ARAD
Dispecerat între orele 7,00 - 19,00, tel.: 280.873
PROTECȚIA CONSUMATORULUI
B-dul Revoluției, nr. 50. Telefon: 257049
DIRECȚIA DE SĂNĂTATE PUBLICĂ - serviciul de permanență: 254.438
GARDA FINANCIARĂ
B-dul Revoluției nr. 79, telefon: 280971
INSPECTORATUL TERITORIAL DE MUNCĂ ARAD
Str. Episcopiei nr. 11-13, tel.: 211762, 211862, 257251
AGENȚIA JUDEȚEANĂ PENTRU OCUPAREA FORȚEI DE MUNCĂ
Str. Călugăreni nr. 1A, tel.: 211.791, 281.998
POLIȚIA DE FRONTIERĂ: tel.: 959
CORPUL GARDIENILOR PUBLICI: tel.: 280.557

POLARIS M HOLDING
M. Eminescu, Nr. 5
Tel. 0257.219.300
Fax.: 0257.368.677
www.polaris.ro
office@polaris.ro
www.polaris.ro
Împreună pentru un oraș curat!

În 2005

Cinci burse ale locurilor de muncă

Față de 2004, anul acesta, Agenția Județeană pentru Ocuparea Forței de Muncă Arad și-a scos din agendă bursa locurilor de muncă pentru persoanele cu vârsta de peste 45 de ani și bursa specializată pe domenii de activitate. Astfel, Sala Bingo din zona Gării rămâne să găzduiască cinci întâlniri cu șomerii arădeni, după cum urmează:

● **18 martie:** bursa locurilor de muncă pentru femei; ● **15 aprilie:** bursa generală; ● **13 mai:** bursa locurilor de muncă pentru persoanele de etnie rromă; ● **17 iunie:** bursa locurilor de muncă pentru persoanele cu handicap

● **23 septembrie:** bursa locurilor de muncă pentru absolvenții de învățământ.

În anul 2004, prin intermediul burselor, 888 de arădeni și-au găsit un loc de muncă stabil.

C. Mnerie
Foto: V. Musca

Din martie

Alfa are ghișeu poștal

Din 1 martie a.c., în Alfa se va deschide un ghișeu poștal. Măsura a fost luată deoarece, până acum, din lipsă de spațiu, locuitorii din cartierul cu pricina erau obligați să se deplaseze la oficiile poștale din centru sau din alte cartiere pentru a beneficia de servicii specifice. **„Ca să nu mai punem oamenii pe drumuri, am închiriat un spațiu de aproximativ 15 mp în incinta Supermarketului Jackson II, vizavi de casieria RCS. Astfel, din 1 martie, zilnic, exceptând sâmbăta și duminica, în intervalul 9,00-17,00, aici își va desfășura activitatea o angajată de-a noastră”**, aflăm de la **Pavel Răzman**, șeful Oficiului Județean de Poștă Arad.

Pentru început, cei interesați vor putea beneficia doar de prestațiile poștale neinformatizate, urmând ca, în momentul în care se vor primi calculatoarele și va fi extinsă rețeaua, să se încasează facturile telefonice și să se pună la dispoziția clienților și celelalte servicii poștale, de tip informatizat.

A. Hălmăgean

În expoziție

Păsări și animale mici

În zilele de 26 și 27.02.2005 sunteți așteptați la **Expoziție cu vânzare, de păsări și animale mici,** organizată la Stadionul Astra, str. Banu Mărăcine (lângă Benzinăria OMV). Cu această ocazie puteți vedea și cumpăra găini de rasă, porumbei de ornament, păsări exotice, păsări de apă și animale de blană.

Intrarea gratuită.

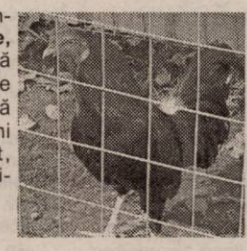

Cronica măruntă

● **Daniel Romănuț,** de 17 ani, din Ineu, este cercetat de polițiști în stare de libertate, pentru săvârșirea infracțiunii de furt. Tânărul a fost prins în flagrant, în noaptea de 18 februarie a. c., în timp ce încerca să sustragă un radiocasetofon dintr-un autoturism marca Dacia 1300, parcat pe strada N. Bălcescu, din Ineu.

● **Cosmin C.**, de 17 ani și **Florin Alexandru A.**, de 15 ani, ambii din Ineu, în perioada 14-16 februarie 2005 au sustras, din locuința lui R. Crișan, din aceeași localitate, mai multe produse electrocasnice. Prejudiciul a fost recuperat. Minorii sunt cercetați în stare de libertate, sub aspectul săvârșirii infracțiunii de furt.

● Au rămas fără permise de conducere, fiindcă au urcat la volan sub influența alcoolului, **Gheorghe Danciu,** de 51 de ani, din Câmpeni, județul Alba, respectiv **Marius Chița**, de 42 de ani, din Ineu. Își vor recupera cametele după o perioadă de trei luni, timp în care vor fi nevoiți să circule cu alte mijloace de transport sau, cel mult, pe scaunul din dreapta al mașinii.

Au condus în timp ce se aflau sub influența bauturilor alcoolice urmatorii: **Chita Marius**, 42 ani din Ineu, **Danciu Gheorghe**, 51 ani din Campeni, jud. Alba si **Maier Marcel**, din Arad.

● Serviciul Județean de Ambulanță s-a confruntat cu un caz special. Un bărbat din Arad a încercat să se sinucidă prin asfixie mecanică (prin spânzurare), dar norocul lui a fost că medicii de la Salvare au ajuns în timp util, reușind să-l resusciteze, după care l-au transportat la Spitalul Județean.

● O femeie domiciliată în str. Zânelor din cartierul Bujac, suferind o pierdere de cunoștință, a necesitat intervenția de urgență a cadrelor medicale de la Salvare. Deși ajunși în doar câteva minute la domiciliul pacientei, medicii au fost agresați verbal („vă omor dacă nu o duceți de urgență la spital”) de către aparținătorii femeii, speriați de suferința acesteia.

● Lucrătorii Sectorului Poliției de Frontieră Curtici au reținut în apropierea liniei de frontieră patru cetățeni români ce se deplasau într-un autoturism Toyota, înmatriculat în Bacău. Cei patru bărbați cu vârste cuprinse între 23 și 36 de ani, de loc din județele Bacău și Vaslui, figurau ca returnați din diferite țări ale Spațiului Schengen, având restricționat dreptul de a ieși din țară. Ei au declarat că intenționau să iasă ilegal din țară, pentru că dorea să ajungă în țările Uniunii Europene. Pe numele lor s-au întocmit dosare penale pentru tentativă de trecere ilegală a frontierei de stat.

Bombă în... spatele tău!

În cursul zilei de luni, 21 februarie a.c., în jurul orelor 11,00, la Serviciul pentru apeluri de urgență **112 Arad** s-a primit un telefon alarmant, prin care o voce care părea a fi a unui copil anunța... „o bombă în spatele tău!” În urma evaluării efectuate împreună cu cadrele S.R.I., s-a stabilit că alarma a fost falsă, fiind efectuată de la telefonul public cu numărul 309151. Conducerea Inspectoratului Județean de Poliție Arad a dispus formarea unei echipe operative care, în urma investigațiilor efectuate, a identificat autorii apelului. Este vorba de doi minori din satul Chier, comuna Târnova. **Adrian Florin A.**, de 13 ani și **Daniel C.**, de asemenea de 13 ani, din același sat, sunt elevi în clasa a șaptea, la Școala Generală din Chier. Purtătorul de cuvânt al I.P.J. Arad nea declarat: **„Atragem atenția, încă o dată, că aceste fapte constituie infracțiuni și se pedepsesc cu închisoare de la unu la trei ani.”**

E. Pantea

„Concurența și ajutorul de stat”

Prefectul Cristian Stragea va participa vineri, 25 februarie a.c. la seminarul „Concurența și ajutorul de stat”. Este vorba despre primul eveniment organizat în cadrul campaniei de pregătire a mediului de afaceri pentru integrarea în Uniunea Europeană, acțiunea fiind lansată de Ministerul Integrării Europene la inițiativa Președinției României.

Scopul seminarului, conceput cu sprijinul Camerei de Comerț a României este organizat în cadrul campaniei de pregătire a mediului de afaceri în perspectiva aderării la UE. Specialiști din cadrul Ministerului Integrării Europene și al Consiliului Concurenței vor prezenta participanților actualele reglementările privind concurența și ajutorul de stat, precum și modul de aplicare a acestora.

La eveniment vor participa președintele Traian Băsescu, premierul Călin Popescu Tăriceanu, ministrul Integrării Europene, Ene Dinga, șeful comisiei europene, Jonathan Scheele.

M. Popescu

Mercedes-Benz

Stimate Doamne,
Stimate Domnisoare,

Un lucru nu trebuie pierdut din vedere nicioadata : placerea. In cazul Clasei A, inainte de toate este placerea. Tot ceea ce va face placere la condus exista in dotare. Clasa A este automobilul pentru care va decideti din placere.

21 Februarie - 01 Martie
Saptamana Doamnelor si Domnisoarelor la Auto Schunn

AutoSchunn Partener autorizat DaimlerChrysler
ARAD - Micalaca Est DN 7 FN Tel / Fax 0257 / 286680, 281474
DEVA - Bd. 22 Decembrie, Bl. A1 Tel/Fax 0254 /228098, 228099
Web site: www.auto-schunn.ro; E-mail: mercedes@auto-schunn.ro

Pentru programari la test drive si informatii va rugam sa sunati la 0742 28 38 92 sau la 0742 03 69 17.

(c. 1100/2005)

Foc, la Sala Polivalentă

Ieri, în jurul orei 18,30, Pompierii au fost anunțați de existența unui incendiu la Sala Polivalentă. „Se constată o mare cantitate de fum la scările de acces din sală”, a fost avertizarea primită. Sosiți în câteva minute la fața locului, pompierii au stins imediat focul, fără a întâmpina probleme. Cauza incendiului - de mici dimensiuni, pentru stingerea căruia a fost suficientă o singură mașină de intervenție - pare a fi un scurtcircuit la un neon, de la care s-au aprins mai multe bucăți de material textil. Pagubele produse sunt neînsemnate, însă o întârziere în depistarea focului ar fi putut avea consecințe grave.

De aseară, activitatea sălii este sistată, dar probabil în cursul zilei de azi ea va fi reluată.

G. K.

Dragobete la Hotel „Residence”

Pe data de 24 februarie, la ora 15,30, toți cei îndrăgostiți de literatură sunt invitați la Restaurant Residence, unde va avea loc lansarea volumului „Corina, îndrăgostește-mă de tine”, a autoarelor arădence Florica R. Cândea și Maria C. Țuț.

Cenaclu literar

De Dragobete, adică joi, 24 februarie, ora 17,30, în sala mare a Casei de Cultură a Municipiului, din str. Gheorghe Lazăr nr.1, va avea loc ședința de cenaclu literar a Uniunii Scriitorilor din România, filiala Arad. Va citi poezie **Antim I. Mureșan.**

Adunare Generală ANIC

Asociația Națională Împotriva Corupției convoacă Adunarea Generală pentru sâmbătă, 26 februarie 2005, ora 14,00, în sala mică a Casei Sindicatelor, cu următoarea ordine de zi:

1. Analiza activității pentru 2004
2. Completarea cu noii membri ai Comitetului Executiv Județean
3. Alegeri pentru Comitetul municipal al asociației
4. Discuții pe marginea ordinei de zi.

Președinte, Levai Bella — **Președinte de onoare, Frențiu Victor**

Plata ajutorului social

Începând de astăzi, Direcția de Dezvoltare și Asistență Comunitară Arad efectuează plățile pentru ajutorul social aferent lunii ianuarie 2005. Banii se pot ridica de la casieria instituției, situată pe B-dul Revoluției, nr. 93 (Cantina Municipală), după următorul program: miercuri, 23 februarie, între orele 11,00-16,00; joi, 24 februarie și vineri, 25 februarie, între orele 8,00-16,00.

D. D.

(c. 459/2004)

Schimbarea directorilor este studiată (și) la Prefectură!

● dialog cu prefectul Cristian Stragea

Schimbările preconizate pentru perioada imediat următoare țin pe jar șefii serviciilor descentralizate ale statului. Primul dintre aceștia, e adevărat la cererea dumnealui, a fost deja eliberat din funcție săptămâna trecută, referindu-ne aici la fostul inspector șef al ITM, Liviu Crișan. De atunci, nici o propunere, respectiv o nominalizare concretă, cu excepția lui Marius Gondor la șefia IȘJ. Despre propunerile de înlocuire din funcție a directorilor arădeni am stat de vorbă (și) cu prefectul Cristian Stragea.

- Finele săptămânii trecute a coincis cu termenul limită până la care directorii instituțiilor arădene trebuia să vă prezintă un raport de activitate... Câți dintre ei nu au răspuns solicitării dumneavoastră?

- Chiar dacă într-o primă fază am primit doar 44 de rapoarte, luni dimineață am avut pe masa de lucru toate cele cincizeci de dosare solicitate.

- Ați luat vreo măsură împotriva Regionalei CFR, instituție care a refuzat să vă prezinte raportul?

- Nu a fost cazul să luăm nici o măsură. În cele din urmă am primit o informare chiar și de la această instituție.

- Câți directori veți înlocui din funcție în contextul informațiilor primite pe această cale? Există vreun director a cărui activitate v-a impresionat după citirea dosarelor?

- Nu pot să vă răspund la aceste întrebări, dosarele aflându-se încă în studiu.

- Ați făcut deja o propunere privind ocuparea funcției de inspector șef la ITM?

- În momentul deplasării mele la București, lucru care va avea loc la finele săptămânii în curs, voi contacta factorii resposabili din minister, concluziile urmând a vi le comunica la întoarcerea mea în Arad.

- Când va fi numită noua conducere a Inspectoratului Școlar?

- După cum se știe, am transmis deja o propunere în persoana domnului Marius Göndör. Așteptăm numirea oficială prin Ordin de Ministru.

- Vă mulțumim!

Madiana Popescu

Noi specializări masterale la Facultatea de Științe Umanist – Creștine a UVVG

În virtutea principiilor elaborate pe plan european prin **„MAGNA CHARTA UNIVERSITATUM"** de la **Bologna**, însușite de **Ministerul Educației și Cercetării** care, prin legislația recentă, reformează din temelii învățământul superior din România, *masteratul* devine o treaptă obligatorie pentru tinerii care doresc să-și dezvolte o carieră în învățământ sau cercetarea științifică. Astfel, *masteratul* nu mai este un „lux", ci singura modalitate de „atac" pe care tinerii o au la dispoziție în dezvoltarea intelectuală ulterioară.

În acest context impus de sincronozarea cu spiritul și necesitățile vremii, consiliul **Facultății de Științe Umanist-Creștine** din cadrul **Universității de Vest „Vasile Goldiș"** din Arad, a decis demararea, în luna martie a acestui an, a unor studii aprofundate de masterat cu subiecte de actualitate.

Temele propuse, aprobate de **Ministerul Educației și Cercetării**, sunt următoarele: **Istoria Transilvaniei în context European**, **Etnologie europeană**, **Jurnalism sportiv** și **Istorie și civilizație ebraică**.

Un aspect demn de remarcat este faptul că temele în discuție vor fi abordate de cadre didactice de la universități de renume, printre care **Universitatea din București** și **Universitatea „Babeș-Bolyai" Cluj-Napoca**, precum și specialiști în domeniile amintite, din cadrul **UVVG**.

Inițiativa lansării unor cursuri masterale pe subiectele amintite este, fără îndoială, o încercare de ieșire în întâmpinarea tuturor celor care doresc să se specializeze în diverse direcții.

S. Milancovici

România
Județul Arad
Consiliul Județean

Dispoziția nr. 141 din 21.02.2005

privind convocarea Consiliului Județean Arad în ședință extraordinară
Președintele Consiliului Județean Arad

În temeiul prevederilor art. 106 alin. 1 din Legea nr. 215/2001 a administrației publice locale

DISPUNE:

Articol unic: *Consiliul Județean Arad se convoacă în ședință extraordinară în data de 25 februarie 2005, ora 12,00, în sala 70 a Consiliului Județean Arad, cu următoarea*

ORDINE DE ZI:

1. Proiect de hotărâre privind majorarea tarifelor la transportul în comun de călători cu autobuzele Companiei de Transport Public Arad.
2. Proiect de hotărâre privind aprobarea situației Veniturilor și cheltuielilor evidențiate în afara bugetelor locale pe anul 2005.
3. Proiect de hotărâre privind modificarea repartizării pe unități administrativ-teritoriale a sumelor defalcate din taxa pe valoarea adăugată pentru drumurile județene și comunale, pe anul 2005.
4. Proiect de hotărâre privind avizarea de către Consiliul Județean Arad a documentațiilor tehnice pentru reabilitarea drumurilor pietruite cuprinse în programul guvernamental finanțat prin credite externe.
5. Proiect de hotărâre privind aprobarea calendarului de evenimente culturale pe anul 2005.
6. Proiect de hotărâre privind împuternicirea dlui vicepreședinte Buza Gavril de a reprezenta Consiliul Județean Arad în constituirea Fundației „Eleonora Costescu-Vasile Varga".
7. Proiect de hotărâre privind aprobarea repartizării fondurilor alocate de la bugetul de stat prin M. T. C. T. pentru anul 2005 pentru finanțarea elaborării PUG-urilor.
8. Proiect de hotărâre privind aprobarea avizului tehnic privind documentația Plan Amenajare a Teritoriului Zonal Intercomunal-Documentație pentru declararea utilității publice LEA 400 KV Arad-Nădab.
9. Proiect de hotărâre privind aprobarea modificării organigramei și a statului de funcții pentru Serviciul public comunitar de evidență a persoanelor al județului Arad.
10. Proiect de hotărâre privind aprobarea modificării statului de funcții al aparatului propriu de specialitate al Consiliului Județean Arad.
11. Proiect de hotărâre privind aprobarea organigramei, a statului de funcții și a fișelor de evaluare a posturilor pentru anul 2005 pentru Biblioteca județeană „A. D. Xenopol" Arad.
12. Proiect de hotărâre privind numirea definitivă în funcția de director la Unitatea de asistență medico-socială Ghioroc, a doamnei Oros Lepa.
13. Proiect de hotărâre privind aprobarea modificării organigramei și a statului de funcții pentru Direcția generală de asistență socială și protecția copilului Arad.
14. Proiect de hotărâre privind cooperarea dintre Comisia de Urbanism, amenajarea teritoriului, lucrări publice, administrarea domeniului public, protecția mediului, conservarea monumentelor istorice și de arhitectură a Consiliului Județean Arad (România) și Comisia economică și de gospodărire a mediului a Consiliului Județean Bekes (Ungaria).
15. Proiect de hotărâre privind reactualizarea inventarului terenurilor din domeniul public și privat al județului Arad date în administrarea Regiei Autonome Apă-Canal Arad.
16. Proiect de hotărâre privind completarea Regulamentului de organizare și funcționare a aparatului propriu de specialitate al Consiliului Județean Arad aprobat prin Hotărârea Consiliului județean Arad nr. 139/2004.
17. Proiect de hotărâre privind mandatarea reprezentanților Consiliului Județean Arad în AGA la S. C. Aeroportul Arad S. A. de a vota modificarea organigramei și a statului de funcții.
18. Proiect de hotărâre privind trecerea din domeniul public în domeniul privat al județului Arad a unui imobil și majorarea capitalului Consiliului Județean Arad la capitalul social al S. C. Aeroportul Arad S. A.
19. Proiect de hotărâre privind parcelarea unui imobil și stabilirea aportului Consiliului Județean Arad la capitalul social al S. C. Construcții Rutiere S. A. Arad.
20. Proiect de hotărâre privind majorarea patrimoniului județului Arad cu un imobil (teren) și trecerea acestuia în domeniul privat, în vederea realizării unei investiții.
21. Proiect de hotărâre privind susținerea proiectului „Școala și educația, mijloc și metodă spre o societate multiculturală" - etapa a II-a.
22. Diverse.

(c. 910/2004)

Președinte, **Arh. Gh. Seculici**
Secretar General al județului **Ioan Silaghi**

MIERCURI, 23 FEBRUARIE 2005

TVR 1

7,00 Jurnalul TVR
7,45 Agenția 2 fără un sfert
9,20 Cinci minute de cultură
9,30 Teleshopping
10,00 Avanpremieră
10,10 Doctor Becker - s.
11,00 Portul miracolelor - s., rel.
11,55 Euro-dispecer
12,00 O vedetă... populară - rel.
13,30 Desene animate
14,00 Jurnalul TVR
15,00 Oameni ca noi
15,30 ... sed lex!
16,00 Convietuiri
16,55 TVR în direct
17,25 Viața cu Bonnie-s.
18,00 Portul miracolelor - s.
18,50 Sport pro -s.
19,00 Jurnalul TVR * Sport * Meteo
20,00 Cu drag ... de Dragobete, p. I
20,55 Avanpremieră
21,05 Cu drag ... de Dragobete, p. II
22,00 Vorbe despre fapte
23,00 Jurnalul TVR
23,30 Interviu în exclusivitate cu Wally Olins, spcialist în branding.
0,00 Dragoste ucigașă - film
1,10 Cinci minute de cultură
1,20 Felicity - s.
2,10 Jurnalul TVR - rel.

TVR 2

7,00 Colegiul ciudățenilor - s., rel.
7,30 Des. animate
8,00 Teleshopping
8,30 CeZar și Tipar
9,00 Rebelii - s.
10,00 Tonomatul DP 2
11,30 Cinci minute de cultură
11,45 Pasiuni - s.
12,45 Te vezi din Banat
13,30 Teleshopping
14,00 Desene animate
14,30 Colegiul ciudățenilor - s.
15,00 Împreună în Europa
16,00 Zona de conflict
16,45 Jurnalul TVR
17,00 Panoramic sud-vest
17,30 Viața la țară
18,30 Știri regionale
19,00 Maria Bonita - s.
20,00 Dragul de Raymond - s.
20,30 Palatele lumii - doc.
21,00 Omul între soft și moft
21,30 Jurnalul TVR
22,00 Jurnalul Euronews pt. România
22,15 Timpul regăsit - dramă, Franța, '99
1,00 Dragul de Raymond - s., rel
1,30 Să vorbim despre sex - comed., coprod., '01
3,10 Maria Bonita - s.
4,00 Mărturii-rel.

PRO TV

7,00 Știrile Pro TV - Ziarul dimineții tale * Ce se întâmplă doctore? * Horoscop
9,10 Omul care aduce cartea
9,15 Tânăr și neliniștit - s., rel.
10,30 Doctorul de suflete - s.
11,45 Zâmbete într-o pastilă
12,30 Bucătăria lui Radu - rel.
13,00 Știrile Pro TV
13,45 Din junglă în junglă -rel.
16,00 Tânăr și neliniștit - s. (AP)
17,00 Știrile Pro TV * Sport * Vremea
17,45 Teo. Emisiune de divertisment
19,00 Știrile Pro TV * Sport * Vremea
19,45 Temperatură critică - act., SUA, '99
21,45 Meciul din UCL FC Barcelona - Chelsea
0,15 Rezumatul meciurilor din Liga Campionilor
23,00 Știrile Pro TV
23,45 Prietenie pe muchie de cuțit - s.
1,30 Știrile Pro TV
2,30 Temperatură critică - f.rel.
4,300 Doctorul de suflete - s., rel.
5,30 Zâmbete într-o pastilă - rel.

TV ACASĂ

6,00 Iubirea mea, păcatul - s.rel.
7,00 Pădurea blestemată - s., rel.
8,15 Rubi - s., rel.
10,15 Extravaganta Anastasia - s., rel.
11,30 Șapte femei-s.
12,30 Îngerul nopții - s.
13,15 Răzbunarea - s.
14,15 Pisica sălbatică - s.
15,30 Iubirea mea, păcatul -s.
16,30 Pădurea blestemată - s.
17,30 Povești adevărate
17,55 Vremea de Acasă
18,00 Gitanas - s. (AP)
20,00 Rubi - s.
22,00 De 3 x femeie
0,00 Extravaganta Anastasia - s.
1,00 Răzbunarea - s.
2,00 Povești adevărate - rel.
2,30 De 3 x femeie - rel.
4,00 Îndrăgostește-mă de tine!-rel.
5,15 Rețeta de Acasă-rel.
5,30 Povești adevărate-rel.

HBO

8,00 Joey - s.
8,25 Joej - s.
8,25 Simone - dramă, '02
10,30 Pe platourile de filmare
11,00 Lagaan: A fost odată în India - dramă, Undia, '01
14,45 Sărutul - com., '03 (AP)
16,15 Anthony Minghella vs. Cold Mountain
16,35 Departe de Paradis - dramă, 2002 (AP)
18,25 Mici miracole - dramă, 2000
20,00 Parteneri neobișnuiți - thriller, 2003 (12)
21,40 Huff - s.
23,30 Prea târziu - com. M. Brit.,-Fr. 2002 (12)
1,00 Secrete periculoase - thriller, M. Brit., '01 (12)

PRIMA TV

7,30 Esenzze - rel.
7,55 Sport cu Florentina
8,30 Sunset Beach - s., rel.
9,30 Dragoste și putere - s., rel.
10,00 Kensky Show - rel.
10,55 Clip art
11,00 Monica - rel.
12,00 Casa noastră - rel.
12,55 Bani la greu
13,50 Teleshopping
14,25 Sunset Beach - s.
15,25 Dragoste și putere - s.
15,50 Camera de râs
16,30 Trăsniți în NATO - s.
16,50 Kensky Show
18,00 Focus
19,00 Monika
20,00 La ananghie în Beverly Hills - comed., SUA, '86
22,00 Trăsniți în NATO - s.
22,30 Focus plus
23,15 Serginio - rel.
0,15 Special - doc.
1,00 Hot Night Party
1,30 Focus plus - rel.
2,30 Bani la greu
3,30 Clubul de noapte

ANTENA 1-TV ARAD

6,30 În gura presei - rel.
7,00 Observator
8,00 Canalul de știri
10,00 Știri Arad
10,20 Emis. în lb. bulgară
10,30 Divertisment
11,00 Concurs interactiv
12,00 Sue Thomas - s.
13,00 Observator
13,45 Din dragoste-rel.
16,00 Observator
16,25 Știri TVA
16,45 Vivere - A trăi cu pasiune - s.
17,45 9595 - Te învață ce să faci
18,55 Meteo
19,00 Observator
19,56 Publicitate
20,15 A doua cădere a Constantinopolului - comedie, Rom. '93
22,15 Marius Tucă Show
23,15 Observator
0,00 În gura presei
1,00 Concurs interactiv
2,00 Observator
2,45 Călătorie în timp-s.
3,45 Sue Thomas - s.
4,30 Vivere- s.rel.
5,30 9595-rel.

TV CULTURAL

8,30 Art/Autor - rel.
9,00 Curs de lb. germană
9,30 Legendele automobilismului - doc.
10,00 Dependențe - rel.
10,30 Ducesa din Duke Street - s., rel.
11,30 Rogvaiv-rel.
12,00 Mari pictori - rel.
12,30 Black Beauty - s., rel.
13,00 Concert
14,30 Legendele automobilismului
15,00 Identități
16,25 Ducesa din Duke Street - s.
17,25 Curs de lb. germană
17,55 Mistere
18,50 Jurnal cultural
19,00 Mari pictori
19,30 Black Beauty - s.
20,00 Nu te mai prosti! - s.
20,30 Artă versus artă
21,45 Jurnal cultural
22,00 Jef - f. 1969
0,35 Pop cultura
1,00 Playback

B1 TV

7,00 Viața dimineața; 10,00 Euromaxx - rel.; 11,00 Euroblitz-Cinema - rel.; 11,30 Caleidoscop japonez; 11,50 Calendar ecumenic; 12,00 Știri; 12,30 Teleshopping; 13,00 Fan X; 13,50 Jet set; 14,30 Paranormal - doc.; 15,00 Teleshopping; 15,30 Euromaxx - doc.; 16,00 Euroblitz-doc.; 16,30 European Journal-doc.; **17,00 Chirița la Iași - rel.;** 19,00 Știrile naționale; **20,00 Cocoon - The Return** - comed., SUA, '88; 22,00 Nașul; 23,45 Ediția de noapte; 0,45 Nașul-rel.; 2,30 Chat TV;

TV SPORT

9,00 Știri sportive - din oră în oră; 9,30 Handbal. Cupa Campionilor Europeni: Krim Ljubljana - Tertnes; 11,20 Super Spania! 13,10 Hochei. Finala campionatului național; 14,30 Box profesionist. Laila Ali vs. Cassandra; Antonio Margarito vs. Sebastian; 16,30 Fotbal din Primera Division-rel.; 18,30 Știri din lumea sportului; 18,45 Handbal. Liga Campionilor: Elta - Krim Ljubljana; 20,30 Știri din lumea sportului; 21,00 Rodeo; 22,00 Faceți jocurile! - concurs de pocher; 23,00 Cupa Libertadores-rez.; 23,30 Știri din lumea sportului; 0,00 Handbal. Liga Campionilor-rel.

Redacția Adevărul nu își asumă răspunderea pentru modificările ulterioare intervenite în programele TV

NATIONAL TV

7,00 Programul de știri N24; 10,00 Agenția de turism-rel.; 10,30 Fashion Explorer-rel.; 11,00 CineAgenda - rel.; 11,30 Arca lui Nae - doc.; 12,00 Naționala de bere; 12,30 Documentar; 13,30 Teleshopping; 14,30 Miezul problemei - rel.; **16,00 Rebecca** - s.rel.; **17,00 Rebecca - s.;** 18,45 Sport la Național TV ; 19,00 24 de ore - Știri; 19,30 Sport la Național TV; 19,45 Țara lu' Papură Vodă; **20,00 Ce bine e acasă!-s.;** 21,00 Miezul problemei; **22,00 A patra poruncă - dramă, SUA, 1999;** 0,00 Naționalul la miezul nopții; **0,30 Cronici paranormale** - s.; **1,00 A patra poruncă - f.rel.;** 3,00 24 de ore; **4,00 Cronici paranormale** - s.rel.; 4,30 Programul de știri N24

REALITATEA

7,00 Realitatea de la 07; 8,45 Ziarul Realității; 10,00 Realitatea de la 10; 10,45 Ziarul Realității; 11,15 100% - rel.; 12,00 Realitatea de la 12; 12,45 Ziarul Realității; 13,15 Vorba lu' Dinescu; 14,00 Realitatea de la 14; 15,15 Realitatea medicală; 16,00 Realitatea de la 16; 17,15 Audiența în direct; 18,00 Realitatea de la 18; 19,00 Realitatea zilei; 20,15 Proiect: România; 21,00 Realitatea de la 21; 21,45 Fillere; 22,00 Realitatea de la 22; 22,15 Zece și un sfert cu Stelian Tănase; 23,00 Realitatea de la 23; 23,15 Vorba lu' Dinescu; 0,00 Realitatea de la 00;

PRO CINEMA

6,00 Apropo TV; **9,00 X-Men:Evoluție** - s., rel.; 9,55 Apropo de ... filme; **10,00 Crimă în direct** - f. rel.; 11,55 Apropo de... mediabiz; 12,00 Redescoperirea lumii - rel; 12,55 Apropo de... vedete; **13,00 Viața la Casa Albă** - s., rel.; 13,55 Apropo de... muzică; 14,00 Redescoperirea lumii - doc.; 14,55 Apropo de... cinema; 15,00 Lumea Pro Cinema - rel.; 15,30 Descoperă România-rel.; 15,55 Apropo de... time-out; **16,10 Viața la Casa Albă** - s.; 16,55 Apropo de... filme; **17,00 Omul zăpezilor** - SF, SUA, '84 (AP); **19,00 X-Men:Evoluție4** - s.; 19,55 ProMotor; **20,00 Terapie intensivă** - s.; **22,00 Jurământul tăcerii** - dramă, SUA, '87 (16); 23,55 ProMotor - rel; **0,00 Pățaniile lui Amy Everhart** - comed., SUA, '95 (AP); **1,45 Jurământul tăcerii** - f.,rel.; **3,30 Fantasmele nopții** - s.

Pentru noul sezon

Tarife „umflate“ la ștrandul Neptun

● Prețul unui abonament va fi 100 de lei ... grei

Adunarea Generală a Acționarilor de la Gospodărirea Comunală întâmpină mari greutăți în a rezolva problemele financiare ale societății. Și în acest an, cum ne-au obișnuit cei de la GCA, greul se lasă tot pe spatele ștrandului Neptun, care trebuie să acopere, prin încasările din timpul sezonului, găurile din bugetul firmei subordonate Consiliului Local Municipal Arad.

Ca Gospodărirea Comunală să nu ajungă în pragul falimentului, AGA s-a gândit că fiecare arădean vizitator al ștrandului Neptun trebuie să contribuie la salvarea de la „înec“ a societății. Cum se va face reanimarea GCA ? Foarte simplu. Pentru noul sezon, taxele de intrare au fost dublate, iar abonamentele au ajuns la prețuri greu de suportat pentru mulți arădeni. Conform hotărârilor AGA, prețul unui bilet la ștrand va fi de 30.000 de lei, iar al unui abonament de un milion de lei (sau 100 de lei grei). Față de anul trecut, când pe ștrand se intra cu 15.000 de lei sau 20.000 de lei, în funcție de oră, sau cu abonamente de 700.000 de lei, la care se aplica o reducere substanțială pentru studenți sau pensionari.

Dacă tot veni vorba de pensionari, știm că foarte multe persoane din această categorie frecventează ștrandul Neptun și e greu de crezut că mulți dintre ei mai fi în stare să achiziționeze un abonament la actualele prețuri sau să intre pe ștrand plătind 30.000 de lei. Bani care, orice am zice, pentru un pensionar înseamnă enorm de mult. Dar nu numai pentru ei.

Deciziile celor de la Gospodărirea Comunală au ajuns și pe masa primarului Gheorghe Falcă, acesta susținând că, deocamdată, analizează tarifele. **„AGA a făcut o propunere, iar acum o analizăm. Modificarea tarifelor nu va trece prin Consiliul Local, dar deocamdată studiem propunerea GCA”**, susține Falcă.

Ca și în alte cazuri, mai mult ca sigur, tarifele vor rămâne ... așa cum s-a stabilit. Pentru că, vrem nu vrem, cineva trebuie să acopere sectoarele neproductive de la GCA, sau găurile acumulate în sezonul trecut, când deși n-au mai fost investițiile cu care ne-am obișnuit în ultimul timp, societatea nici n-a avut de câștigat.

Poate, până la urmă, ar fi cazul ca Primăria să-și pună în aplicare planurile anunțate, adică transferarea ștrandului în subordinea Administrației Patrimoniului Local. Prin această mutare, ștrandul nu va mai fi mantaua de vreme rea a Gospodăririi Comunale, iar noi nu vom mai plăti pentru găurile acumulate prin managementul celor de la GCA. Și tot prin această mutare, vom putea ajunge la tarifele modice anunțate în campania electorală, când s-a avansat chiar ideea unei intrări gratuite la ștrand.

Cosmin Mihuța

Foto: Viorel Mușca

Putem spune, oare, „iată Omul!”?

Accente

În sinea mea, ca probă de naiv irecuperabil ce sunt când îmi doresc ceva prea mult, tot mai nutresc speranța să-l văd pe Adrian Năstase, la Congresul PSD din aprilie, în sfârșit, „răsculându-se” împotriva lui Ion Iliescu. Tot mai nădăjduiesc să nu fie chiar atât de laș, atât de disponibil pentru a se umili și a se face iar preș în fața picioarelor lui Ion Iliescu. Cu fiecare zi ce trece însă, speranța îmi scade și lasă loc unui sentiment de lehamite, ca să nu zic de greață.

Până și vestea că doctorul Sorin Oprescu va candida împotriva lui Adrian Năstase, la funcția de președinte executiv, am fost tentat s-o primesc ca pe o lucrătură fină, ca pe o tactică ce ia ca model antrenarea pieselor de domino, după prima piesă care cade. Dacă tot cade un „mit”, acela că împotriva lui Adrian Năstase nu candidează nimeni, de ce să nu cadă și următorul, respectiv acela că împotriva lui Ion Iliescu, la funcția supremă în PSD, nu candidează nimeni? De ce să nu zică Adrian Năstase, mi-ai făcut-o, bătrâne, ți-o fac și eu, după cum meriți! De ce să nu prefere Adrian Năstase să moară onorabil (din punct de vedere politic), să moară luptând, dacă e să moară, și nu umilit de ăl bătrân și răzbunător? Pentru că asta e, vede toată lumea, Ion Iliescu și-a propus să-l termine pe Năstase, nu pentru că i-ar fi ieșit din cuvânt, că n-a prea fost cazul, ci pentru faptul că uneori a îndrăznit să aibă alte opinii, să vadă altfel lucrurile decât el, Iliescu, singurul care le știe pe toate și singurul care nu greșește.

Din păcate, cum spuneam, sunt bolnav de naivitate. Și asta, pentru că-mi doresc, ca atâția alții, ca Ion Iliescu să ne mai lase în pace. Ne-a condus, ne-a orientat, a făcut și bine, a făcut și rele, tot ce-a mișcat în țara asta a fost cenzurat de el, devierile de la vrerea sa le-a corectat brutal, dar acum ajunge! Din păcate, nu Adrian Năstase este omul care să ne elibereze din robia lui Ion Iliescu. Ne-am mai lămurit o dată (și tot nu ne învățăm minte!), zilele acestea. Una zicea Năstase prin țară, pe la Cluj, alta a zis la București, unde a devenit un mielușel dornic de a fi scărpinat între coarne de ciobanul său. În realitate, Adrian Năstase este ca fecioara în care s-au trezit dorințele firești, ar și păcătui, dar are și teamă să facă acest pas al maturității - că ce-o să zică tata!? Mai cu seamă în acești ultimi patru ani, Adrian Năstase n-a avut niciodată curajul să treacă pragul maturității, al eliberării, pentru a fi el însuși. Nu-l are nici acum, din câte se vede. Dramatic, pentru viitorul PSD, este faptul că lașitatea sa i-a expus furiei și răzbunării lui Ion Iliescu pe Ioan Rus, Mircea Geoană, Mihai Tănăsescu și alți câțiva inși valoroși, cu coloană vertebrală, gata să-l susțină pe Năstase împotriva lui Iliescu.

Așa stând lucrurile, încerc o evaluare, o smulgere din brațele naivității și-mi spun „ia-ți gândul de la Năstase. Ai greșit omul”. Ei, vorbind serios, e sigur că l-am citit de multă vreme, dar nu vedeam altul care să aibă notorietatea lui, capacitatea de a fi insul ce-i poate determina pe alții să-l urmeze. Acum însă văd că Năstase nici nu mai vrea să fie urmat de cineva. Și atunci, dacă nu el, cine? Cine? Păi, dacă tot se arată la orizont un ins care dorește să-l pună deoparte pe Năstase, îl numesc pe Sorin Oprescu, de ce n-ar fi tocmai el cel menit să înceapă cu Năstase și să încheie, într-o zi (apropiată, sper!) cu Ion Iliescu? E cazul ca pesediștii care vor schimbarea să-și transfere capitalul de speranță înspre doctorul Oprescu și înspre alții. Năstase, e clar, nu e Omul!

Tristan Mihuța

Primăria Municipiului Arad

cod fiscal 3519925, Bd. Revoluției nr. 75,
telefon 0257/281.850, int. 152, fax 0257/284.744

Direcția Comunicare, Serviciul Achiziții Publice, Administrativ ANUNȚĂ INIȚIEREA PROCEDURII „CERERE DE OFERTĂ” în vederea atribuirii contractului furnizare de carburanți (benzină).

Documentația poate fi achiziționată de la sediul Primăriei municipiului Arad. Contravaloarea documentației fiind 200.000 lei.
Termenul de solicitare a clarificărilor: 25.02.2005, ora 12.
Data limită de depunere a ofertelor: 28.02.2005, ora 12.
Data, ora și locul deschiderii ofertelor: 28.02.2005 ora 14, Primăria Municipiului Arad. (c.910/2004)

Primăria Municipiului Arad

cod fiscal 3519925, Bd. Revoluției nr. 75,
telefon 0257/281.850, int. 152, fax 0257/284.744

Direcția Comunicare, Serviciul Achiziții Publice, Administrativ ANUNȚĂ REINIȚIEREA PROCEDURII „CERERE DE OFERTĂ” în vederea atribuirii contractului de părți și accesorii pentru calculatoare și echipamente informatice și service-ul acestora.

Documentația poate fi achiziționată de la sediul Primăriei municipiului Arad. Contravaloarea documentației fiind 200.000 lei, iar garanția de participare de 3.700.000 lei.
Termenul de solicitare a clarificărilor: 25.02.2005, ora 12.
Data limită de depunere a ofertelor: 28.02.2005, ora 12.
Data, ora și locul deschiderii ofertelor: 28.02.2005 ora 13, Primăria Municipiului Arad. (c.910/2004)

Primăria Municipiului Arad,

cod fiscal 3519925, Bd. Revoluției nr. 75,
telefon 0257/281.850 int. 162,

Secretar - Compartimentul **Resurse Umane, anunță inițierea procedurii „cererii de oferte”, în vederea atribuirii contractului de achiziție publică de „SERVICII PUBLICE DE MEDICINA MUNCII”.**

Documentația poate fi achiziționată de la Compartimentul Resurse Umane, sediul Primăriei Municipiului Arad, contravaloarea documentației fiind de 150.000 lei.
Data limită de depunere a ofertelor: 28.02.2005, ora 12,00.
Data, ora și locul deschiderii ofertelor: 28.02.2005, ora 14,00, Primăria Municipiului Arad.
(c.910/2004)

S.C. „Adevărul” SRL nu-și asumă responsabilitatea pentru conținutul articolelor publicate, aceasta revenind în exclusivitate autorilor.

Dacă există o ofertă diesel mai avantajoasă, înseamnă că se ascunde foarte bine.

7232 Euro*

(c.1116/2005)

*Economii de până la 800 Euro**. Dublă ofertă dCi: 1.5l 65 CP, 1.5l 80 CP. Leasing de la 76 Euro/lună***.
*Preț CIP promoțional pentru versiunea Authentique 1.5 dCi 65 CP. Consum în l/100 Km: urban – 6,0, extraurban – 4,0, mixt – 4,7. Emisii CO_2: 126 g/Km.**Discount fără TVA pentru versiunea 1.5 dCi 80 CP.***Oferta RCI Leasing România pentru prețul de 7232 Euro, avans 50%, durată 48 luni, valoare reziduală 20%, fără asigurare și TVA. Pentru informații, sunați la: 021/203 86 58. Detalii și condiții de comercializare în rețeaua Renault. Promoție valabilă în limita stocului disponibil. Vizitați www.renault.ro

Clio Symbol
RENAULT CREATEUR D'AUTOMOBILES

GETAX AUTOARENA Calea Bodrogului nr. 10, Tel.: 0257 281 995

Demisii de marcă în PSD

Parpală, Edeleni și Rancu au spus adio partidului

Cei trei și-au luat o „vacanță politică"

(Urmare din pagina 1)

„Nu pot să lucrez cu echipa lui Muscă"

Caius Parpală a declarat că pleacă din partid pentru că nu poate lucra cu echipa lui Dimitrie Muscă. I-a mulțumit lui A. Năstase că l-a numit în această echipă, precizând în mod expres că nu Muscă l-a vrut în echipă... În același timp, Caius Parpală s-a declarat consternat de faptul că în PSD nu se respectă statutul partidului, aceasta fiind o altă cauză a demisiei.

Sursa tuturor neregulilor din partid este, spune Parpală, fostul prefect și actualul senator Dan Vasile Ungureanu. Acesta a complotat tot timpul în partid, a creat disensiuni și a dezbinat partidul. Relația specială a acestuia cu Cozmâncă i-a facilitat fostului prefect o atitudine de opoziție care a dus la destabilizarea partidului.

Caius Parpală a mai declarat că nu va avea remarci și atitudini critice față de colegi. Cu o condiție. Ca și aceștia să-l lase în pace.

În ceea ce privește viitorul său politic, își va lua o „vacanță politică" și va deveni consilier independent.

PSD - în „moarte clinică"

Tiberiu Rancu își motivează demisia prin încălcarea statutului de către conducerea locală și centrală. Tot senatorul Ungureanu este, în opinia lui Rancu, vinovat de destabilizarea partidului și de criza din filiala locală a PSD. În perioada 15 martie 2002 - 20 februarie 2005, Ungureanu a acționat tot timpul contra partidului.

A. Năstase, în loc să repună statutul în drepturi, a venit la Arad și a girat încălcarea statutului. În prezent, PSD este în **„moarte clinică"** și nu se întrevăd șanse de reabilitare a partidului.

T. Rancu va rămâne consilier independent, ca și Caius Parpală.

„A. Năstase a patronat o mascaradă ieftină"

Lui Edeleni Coloman îi pare rău că demisionează. **„Am cerut democrație și respectarea statutului, dar în acest partid fiecare inventează reguli".** La întrunirea Consiliului Județean de vineri, a fost o mascaradă, nu o întrunire de oameni civilizați, mai spune Edeleni. **„Au fost aduși în sală gonaci și aplaudaci, au fost fluierături, huiduieli și tropăit din picioare. Unii nici n-au fost măcar membri de partid"**, mai adaugă Edeleni. **„Am fost înfierați cu mânie proletară, iar întrunirea a fost o înscenare și A. Năstase a patronat o mascaradă ieftină. El însuși a fost o victimă și mi-a fost milă de el".**

Edeleni regretă că pleacă, dar **„dragoste cu forța nu se poate".** Va rămâne și el consilier independent.

Cei trei au mai punctat și la întrebările ziariștilor. **„Au fost peste 50 de persoane care n-aveau ce căuta în sală, oameni de la combinat, de-ai lui Muscă. Erau persoane care completau și câte cinci buletine. Cum mai poate fi vorba despre democrație în acest caz?"** se întreabă Edeleni Coloman. Cei trei au contestat atât votarea cât și numărarea voturilor, precizând că la numărare au fost doar oamenii lui Muscă și au numărat cum au vrut ei.

De ce n-a fost admisă presa în sală? **„ Nu a dorit-o Muscă și echipa lui, ca să-și poată face de cap în liniște"** a răspuns Edeleni.

Și-a mai dat demisia și Mandek Francisc, dar n-a fost prezent, din motive familiale. Rodica Borza a fost prezentă, dar nu și-a prezentat demisia. În ceea ce-l privește pe Dorel Popa acesta își va preciza poziția după ce va veni săptămâna viitoare din SUA. Ar mai fi de precizat că Rodica Borza a făcut declarații dure la adresa conducerii locale, în speță la adresa lui Muscă, ceea ce i-ar putea atrage sancțiuni pe linie de partid.

Din declarațiile celor trei demisionari reiese că plecarea lor din partid e generată de lipsa democrației în partid și de nerespectarea statutului. Iar sursa tuturor relelor este senatorul Dan Vasile Ungureanu.

Rodica Borza îl acuză pe Dimitrie Muscă de colaborare cu primarul Gheorghe Falcă

După încheierea conferinței de presă a celor trei demisionari din PSD, Caius Parpală, Edeleni Coloman și Tiberiu Rancu, consilierul municipal Rodica Borza, care a fost prezentă în sala de conferințe a Hotelului President, ne-a declarat că nu demisionează din PSD. **„Eu am o dublă speranță. Una ține de rezultatele alegerilor de la congresul partidului, când sper ca în fruntea partidului să fie persoane care să aibă ca linie directoare respectarea statutului și democrației din partid".**

„Muscă și Ungureanu sunt dușmanii partidului"

În ceea ce privește a doua speranță, Rodica Borza a declarat următoarele: **„Dacă eu, Edeleni, Popa și ceilalți colegi ai mei am fost și suntem, se pare, dușmanii lui Muscă și Ungureanu, din punctul meu de vedere Muscă și Ungureanu sunt dușmanii organizației județene. Și atunci, mă gândesc că aș face un sacrificiu și aș pleca din partid, dar împreună cu ei. La această oră, organizația județeană se află într-o gravă disoluție, organizațiile s-au desființat și s-au auto-dizolvat, motiv care îmi creează o stare de amărăciune extraordinară".**

„Muscă ne cerea să lăsăm în pace Puterea"

În continuare, Rodica Borza a precizat că, **„în ceea ce privește ura pe care o are Muscă față de noi, câțiva dintre colegi, mi-am pus întrebarea, de ce s-a ajuns la această situație? ...Mi-am dat un răspuns, după ce l-am auzit pe președintele Muscă, într-o ședință, care a avut loc la sediul partidului, când ne cerea să lăsăm în pace Puterea, să-i mai acordăm câteva luni de tăcere și numai după aceea să ne intrăm în rolul de partid de opoziție. Acest lucru m-a dus la concluzia că între Muscă și Putere și Falcă, în special, există un pact de neagresiune, o mână spală pe alta, Falcă nu este criticat de PSD și domnul Muscă nu are probleme de la actuala putere în afacerile sale. Acest lucru nu-l pot accepta. Am fost aleasă de către cei care au sprijinit politica PSD-ului și sunt în Consiliul Local pentru a face o politică corectă, cinstită, indiferent ce îmi cere Muscă".**

Președintele PSD Arad Dimitrie Muscă:

„Rodica Borza să-și achite datoriile la partid"

Privitor la declarațiile lui Rodicăi Borza, Dimitrie Muscă, președinte al PSD Arad, ne-a declarat următoarele: **„Rodica Borza să-și achite datoriile la partid pentru că altfel o excludem din PSD. Trebuie să aducă înapoi calculatorul, aparatul de aer condiționat și să achite datoriile la Compania de transport. Nu sunt vinovat că Rodica Borza nu îl suportă pe Gheorghe Falcă. În ceea ce privește afacerile mele, acestea sunt în regulă. Doamna Borza trebuie să achite ceea ce este de achitat la partid, ori o excludem din partid".**

Senatorul Dan Vasile Ungureanu:

„Sunt surprins de declarațiile colegilor mei"

Despre declarațiile lui Caius Parpală, Rodica Borza, Edeleni Coloman și Tiberiu Rancu, senatorul Ungureanu ne-a spus că partidul va formula o opinie. **„Sunt surprins de declarațiile colegilor mei, mai ales că și-au exprimat punctul de vedere în fața președintelui Adrian Năstase și au fost de acord cu hotărârile luate la Consiliul Județean".**

Daniel Albu
Foto: Șt. Matyaș

PUNR Arad a fuzionat cu PD

Teodor Mihuț, președinte interimar al PUNR Arad, a semnat, ieri, un protocol de comasare prin absorbție a PUNR de către PD Arad. **„În acest sens, toate structurile locale și județene vor face demersurile pentru înscrierea membrilor PUNR în PD"**, se stipulează în protocolul semnat de **Gheorghe Seculici**, președinte al PD Arad și **Teodor Mihuț**, liderul PUNR.

Cei doi președinți au convenit asupra faptului că vechimea membrilor PUNR în partid este recunoscută ca vechime în PD, iar membrii PUNR, care semnează adeziuni la PD vor avea drepturi și obligații egale cu ale democraților.

Reprezentanții PUNR se vor regăsi în structurile de conducere politică de la nivel județean și local ale PD. Conform celor declarate de **Ciprian Luca**, secretar județean al PD Arad, amănuntele legate de funcțiile care vor fi obținute de cei din PUNR, vor fi stabilite zilele acestea. Ceea ce am aflat sigur este că Teodor Mihuț va obține o funcție de vicepreședinte la nivel județean.

În ceea ce privește sediul PUNR Arad, acesta va fi preluat în administrare și gestionare, conform procesului verbal de primire/predare, precum și cheltuielile aferente întreținerii sediului.

Teodor Mihuț ne-a declarat că operarea de comasare a PUNR **„a început la nivelul unor județe și sunt convins că exemplul Aradului va fi urmat de marea majoritate a filialelor din țară. Ar fi o fuziune care exprimă cu adevărat opțiunea membrilor PUNR".**

Daniel Albu

La răscruce de drumuri

(Urmare din pagina 1)

Concluzia este una singură: în situația când la guvernare sunt două partide de același calibru, e greu ca unul dintre ele să se impună. Dialogul dintre oamenii celor două partide devine tot mai precar și, de cele mai multe ori, se transformă în confruntare pe care o putem numi foarte bine ceartă. Or, în aceste condiții, nu se mai poate vorbi despre cooperare în cadrul guvernării. Și atunci, exact ceea ce invoca premierul Tăriceanu, în speță guvernarea, are cel mai mult de suferit.

Știu că nu e ușor să faci fuziune între două partide cu destule personalități și cu multe orgolii și interese. Dar mai știu că, cu cât trece timpul, Alianța D.A. se va eroda și fuziunea se va face tot mai greu. Și iarăși, tot guvernarea va avea „succese" tot mai „mari".

Refuzul explicit al liberalilor de a face fuziune cu democrații, a dus la un răspuns mult mai rapid decât se așteptau liberalii. Sorin Frunzăverde, cu acordul lui Boc, Videanu, Berceanu și alte nume grele în partid (inclusiv al lui Traian Băsescu), a contactat conducerea Partidului Popular European (PPE) în vederea unor discuții pentru o posibilă aderare a Partidului Democrat la curentul popular. Răspunsurile PPE au fost încurajatoare, în ciuda faptului că țărăniștii se dau proprietari de drept ai curentului popular în România. PPE are nevoie în România de un partid puternic, reprezentativ, iar acesta nu poate fi PNȚCD, cu nici 2% din sufragiile populației.

Demersul lui Frunzăverde poate aduce schimbări fundamentale în eșichierul politic românesc. PD va deveni un partid de centru și va părăsi stânga, pentru că democrații au fost tot timpul, prin oameni și idei, atitudini și acțiuni mai apropiați de centru, decât de stânga. PSD, în frunte cu Ion Iliescu, care în mod cert va prelua șefia partidului, va rămâne un partid de stânga, fără echivoc. Iar PNL va rămâne în dreapta eșichierului politic.

În cazul că PD va reuși să adere la PPE, toate partidele mici care se revendică de la doctrina creștin democrată - în frunte cu PNȚCD - și alte partide care doresc să se afilieze curentului popular european, vor merge alături de PD și, în România, s-ar putea contura un puternic pol de centru. Un centru care oricând poate asigura un echilibru între o stângă (reprezentată de PSD) bine conturată într-o țară săracă precum România și o dreaptă care se impune în mod evident cu măsuri liberale, atitudine perdantă pe termen scurt, dar posibil câștigătoare pe termen lung.

În acest caz s-ar rezolva și opțiunile de guvernare, indiferent cine ar câștiga alegerile. Dacă va câștiga probabilul Partid Popular, format în jurul PD, acesta va putea guverna atât alături de un PSD (reformat și nu cu Ion Iliescu în frunte), dar și alături de PNL, în funcție de prioritățile și necesitățile țării la momentul respectiv. Partidele mici, precum PUR sau PRM, care va deveni tot mai nesemnificativ, nu vor mai putea șantaja și condiționa actul guvernării. Nici UDMR nu va mai fi partidul fără de care nu se poate guverna în România. Maghiarii vor fi obligați să se alinieze drepturilor (și îndatoririlor) generale - așa cum este firesc - și nu vor mai putea avea pretenții la drepturi speciale. Eșichierul politic românesc va fi mult mai echilibrat și vor fi trei partide puternice care ar putea oferi stabilitatea politică și o guvernare în funcție de nevoile țării la momentul respectiv. În plus, vom avea tot timpul sprijin puternic în Parlamentul European, ori de la populari prin PD, ori de la socialiști prin PSD. Iar acest lucru nu e lipsit de importanță.

Desigur, acest scenariu pornește de la direcția pe care PNL, prin gruparea Tăriceanu, a impus-o politicii românești. Liberalii uită că liberalismul nu reprezintă decât 16% din opțiunile europenilor și că liberalismul nu mai este un curent major, așadar, în politica europeană. N-aș vrea să se înțeleagă că liberalismul este desuet, sau că ideile liberale nu mai au ce căuta în politică. Nici măcar un partid de stânga nu se poate prezenta în fața cetățenilor fără politici liberale. Vreau să precizez însă că genul de liberalism clasic pe care îl promovează PNL este unul depășit și riscant și care nu se racordează la neoliberalismul european, cu deschideri și spre alte politici. Valeriu Stoica a înțeles acest lucru, dar liberalii talibani țin ca gaia matu' de un liberalism care nu se mai practică în democrațiile occidentale.

Un lucru este cert. Cele trei mari partide românești, PSD, PNL și PD sunt la o răscruce de drumuri. Varianta pe care o vor alege va fi decisivă pentru viitorul fiecăruia dintre cele trei partide. Am spus la răscruce de drumuri și nu la răscruce de vânturi. Una e să-ți alegi drumul și alta e să te lași în bătaia vânturilor.

Desigur, textul de mai sus este valabil pentru situația politică actuală, cu toate mișcările ei vizibile și subterane. Numai că într-o țară ca România, unde stabilitatea și direcțiile politice sunt condiționate de nenumărați factori, iar unii, aleatorii, nici un scenariu nu poate fi scris cu certitudinea că va fi pus în scenă. Mai ales când e vorba de scena politică.

Beliu

A început curățenia de primăvară

De o lună, Primăria din Beliu a angajat 50 de persoane aflate în șomaj, pentru desfășurarea unor activități specifice de pregătire a comunei pentru venirea primăverii. **„Acești oameni, angajați, pe o perioadă determinată, unii până la sfârșitul lunii martie, alții până la începutul lui iulie, sunt plătiți cu salariul minim pe economie de către stat, ceea ce înseamnă o economie semnificativă pentru bugetul comunei noastre. În tot acest timp, îi folosim pentru a da o nouă față localității, odată cu venirea primăverii”**, aflăm de la **Pavel Țica**, primarul comunei Beliu.

Primele lucrări pe care le-au efectuat au constat în curățarea pășunii, respectiv înlăturarea vegetației forestiere și a spinilor, și pregătirea acesteia pentru momentul în care animalele vor fi scoase la câmp. **„Următorul pas constă în amenajarea intrărilor în localitate dinspre Bocsig și Cermei, defrișarea șanțurilor și desfășurarea lucrărilor specifice pentru curățarea pădurilor, bineînțeles, sub îndrumarea directă a pădurarilor”** încheie primarul Țica.

A. H.

Serviciu de salubritate

Zilele acestea, primăria comunei Beliu așteaptă sosirea unui tractor achiziționat din bani proprii, care să fie utilizat atât la munca terenurilor agricole aflate în proprietatea Consiliului Local, cât și la transportul gunoaielor menajere ale localnicilor, la groapa de gunoi. **„Am plătit aproape 350 de milioane de lei pentru această achiziție și așteptăm să o primim de la Brașov. Până de curând, dacă aveam nevoie să transportăm ceva, ne rugam de cetățenii care aveau astfel de utilaje, dar, de acum, sperăm că lucrurile vor merge mai** bine” spune **Pavel Țica**, primarul comunei Beliu.

După ce va fi angajat și un tractorist, de două ori pe lună, localnicii din Beliu și Tăgădău vor beneficia de noul serviciu de salubritate, urmând ca, după o perioadă, acesta să fie extins și în celelalte sate aparținătoare ale comunei, în schimbul sumei de 20000 de lei lunar, pentru fiecare gospodărie.

A. Hălmăgean

Foto: Viorel Musca

Spre deosebire de Zimand, unde la curățenie se folosește căruța, locuitorii din Beliu vor avea parte de un serviciu motorizat.

Caravana „Europa în gospodăria dumneavoastră” continuă întâlnirile cu agricultorii

În cadrul caravanei „Europa în gospodăria dumneavoastră”, reprezentanții instituțiilor implicate în derularea proiectului cu același titlu s-au întâlnit în data de 15 februarie cu agricultorii din comuna Săvârșin. Evenimentul, care a avut loc în sala de ședințe a Consiliului Local - în condițiile cele mai bune, rezultat direct al implicării active a autorităților locale - a adunat numeroși agricultori, interesați de modul de pregătire pentru integrarea europeană și de implicațiile pe care aceasta le va avea asupra vieții și activității lor.

Primarul comunei, Ioan Vodicean, a deschis ședința printr-o scurtă introducere. A urmat prezentarea proiectului și a celorlalți invitați, făcută de Sorin Munteanu, din partea Fundației Româno-Germane Vladimirescu, cea care a câștigat proiectul. Agricultorii din Săvârșin au putut vedea cum se face agricultură în țările Uniunii Europene, vizionând un film tematic denumit „Fermierul olandez”.

Despre cotele de lapte și de carne negociate de România pentru perioada de după 01.01.2007 - momentul integrării României - a vorbit dr. Petru Onița de la Direcția Sanitar-Veterinară. Informații noi cu privire la programul SAPARD le-au fost furnizate agricultorilor de către Adam Alda, directorul Centrului Județean de Consultanță Agricolă Arad.

„Foarte multe persoane prezente în sală au dorit să afle mai multe detalii cu privire la cele prezentate de cei doi. În consecință, d-nii Alda și Onița au fost supuși unui „tir” susținut de întrebări din partea localnicilor din Săvârșin. Analizând rezultatele acestei întâlniri, se poate spune că a fost una din cele mai reușite acțiuni din cadrul caravanei Europa în gospodăria dumneavoastră”, spune Maria Sârbu, coordonatorul proiectului.

O altă întâlnire în cadrul caravanei a avut loc în data de 18 februarie, cu agricultorii din Almaș. **„Beneficiind de sprijinul total al primarului și viceprimarului localității, organizatorii au avut un dialog interesant și animat cu cei prezenți. Principala temă de interes a fost programul SAPARD, respectiv finanțările la care pot avea acces întreprinzătorii din domeniul agricol. Cei mai solicitați să dea explicații și informații au fost d-nii Alda și Onița”**, adaugă dna. Sârbu.

În această săptămână caravana va fi prezentă la Dieci (joi) și Vârfurile (vineri).

G. Knap

Angajații Primăriei Tauț lucrează pe calculator

Primăria din Tauț a achiziționat, în urmă cu câteva luni, patru calculatoare performante, pentru ca activitatea principalelor servicii din instituție să fie mai ușor de realizat. Astfel, de noile aparate se bucură, în prezent, contabilul primăriei, secretarul, agentul agricol și inginerul agronom. **„Bineînțeles, ele nu sunt cu destinație exclusivă. Dacă altcineva din personalul Primăriei are de întocmit o situație, nimeni nu-l oprește”,** aflăm de la primarul comunei Tauț, **Gheorghe Pleș**. Împreună cu un fax și un xerox, calculatoarele au costat, în total, peste o sută de milioane de lei, bani asigurați din fonduri proprii. Cum nu oricine poate utiliza sistemul informatizat, pentru a corespunde cerințelor, toți angajații unității au fost trimiși la cursuri de operare pe calculator. **„Nici eu nu am făcut excepție. Am avut noroc că s-au organizat astfel de cursuri la școala din localitate așa încât nu a fost cazul să mergem în altă parte pentru a învăța să lucrăm pe calculator”,** mai spune **Gheorghe Pleș.**

A. Hălmăgean

La Groșeni și Nermiș

Vor fi refăcute podețele

În această iarnă au început lucrările de reparare a șase podețe, cinci la Groșeni și unul la Nermiș, afectate de inundațiile din primăvară trecută. Din păcate, investiția, în valoare de 1,5 miliarde lei, suportată din fonduri guvernamentale, a fost întreruptă, la începutul acestui an, din cauza timpului nefavorabil. **„Am organizat licitație și firma câștigătoare a început lucrul, dar, din păcate, venind gerul, nu l-a mai putut continua. Sperăm doar să fie respectat termenul de finalizare, respectiv luna mai a anului în curs”,** spune viceprimarul comunei Archiș, **Nicolae Pantea.**

După inundații, podețele au fost refăcute, cu podele din lemn, pe banii Consiliului Local, astfel încât să se poată circula pe ele. Totuși, nu prezintă destulă siguranță, astfel încât este necesară construirea lor din beton.

A. H.

Valea Mideș a fost decolmatată

Beneficiarii ajutorului social din Beliu și cei angajați de Primăria din localitate pe o perioadă determinată au reușit să decolmateze, în ianuarie, întreaga Vale a Mideșului. S-a defrișat vegetația forestieră de pe cele două maluri, dar nu s-au putut scoate rădăcinile, deoarece muncitorii au lucrat la temperaturi foarte scăzute, când pământul era înghețat. Odată eliberate de vegetație forestieră, nu vor mai exista obstacole care să împiedice scurgerea apei de pe terenurile localnicilor aflate de o parte și de alta a Văii Mideșului. Măsura de decolmatare a malurilor apei pe toată lungimea ei a fost luată, în special, pentru a veni în ajutorul proprietarilor de pământ din zonă, care vor fi scutiți, astfel, de problemele cu care s-au confruntat anii trecuți.

A. H.

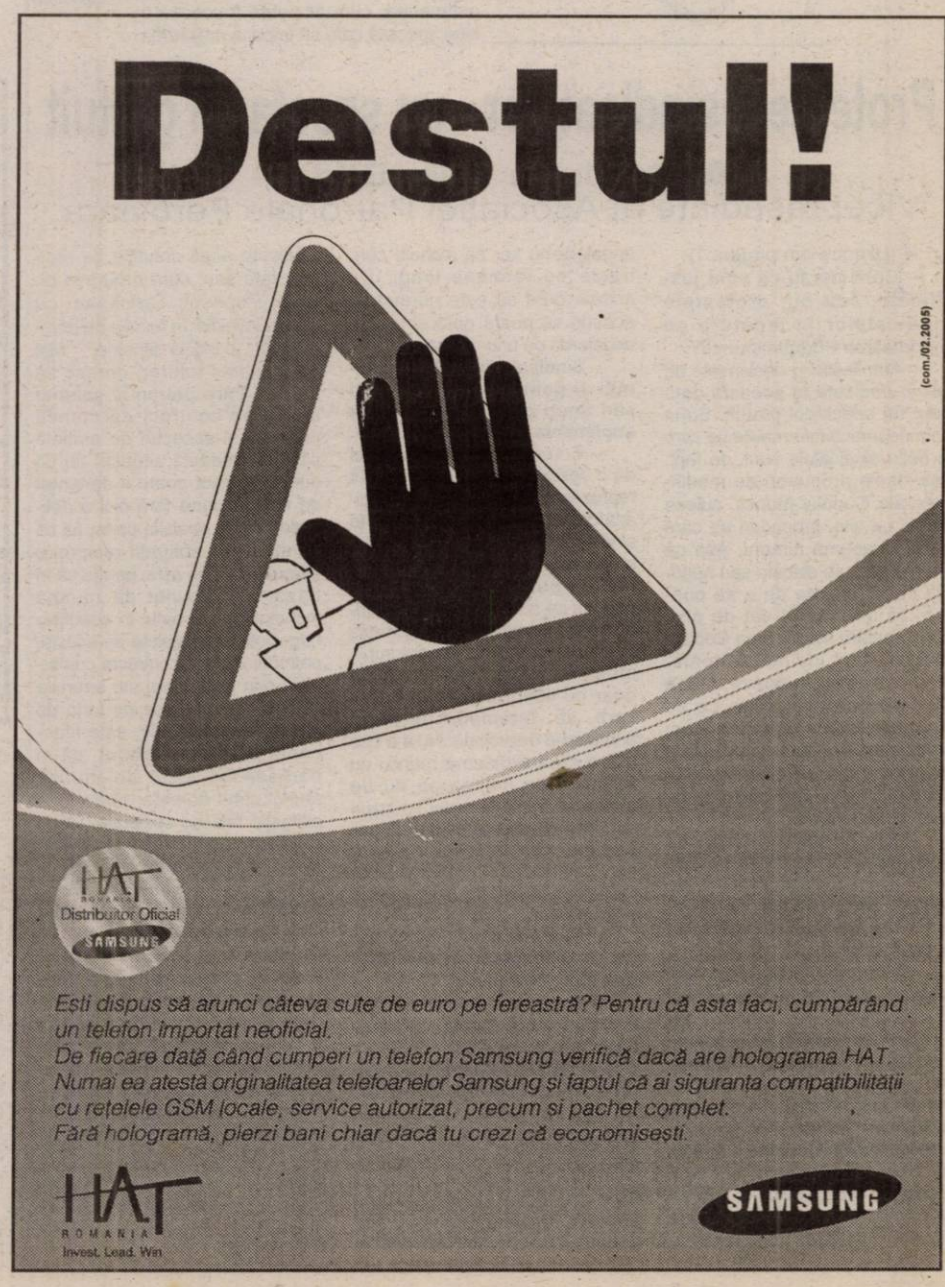

Împinse-trase

SIF-urile se uită la prag, dar nu-s decise să-l sară

În prezent, prevederile din statutele societăţilor de investiţie financiară (SIF) interzic acţionarilor să cumpere mai mult de 0,1% din acţiunile acestora. Pragul mic determină pulverizarea acţionariatului, dar constituie teoretic şi un obstacol împotriva preluării controlului asupra SIF-urilor. Cu toate acestea, pragul poate fi sărit. Cel puţin la trei SIF-uri există deja grupuri de interese care deţin prin intemediari controlul asupra unor pachete semnificative de acţiuni. Până acum, preşedinţii celor cinci organisme de plasament colectiv s-au declarat la un ison împotriva majorării acestui prag. Ca efect colateral a apărut însă suspiciunea că astel managementul se protejează împotriva oricărei tentative de schimbare.

O încercare de ridicare a pragului la 1% s-a consumat anul trecut, odată cu discutarea proiectului legii pieţei de capital, dar prevederea nu a fost inclusă în proiectul legii, întrucât Comisia Naţională a Valorilor Mobiliare a susţinut că nu se poate stabili prin lege un prag de deţinere.

SIF BANAT-CRIŞANA S.A.
SOCIETATE DE INVESTIŢII FINANCIARE

SOC. DE INV. FINANC. BANAT CRISANA S.A. ARAD
Nr. Inreg 659 / 17-02-2005

PENTRU: BURSA DE VALORI BUCUREŞTI
DE LA: SIF BANAT-CRIŞANA
ÎN ATENŢIA: D-nei Director Petra Alexandru
DATA: 2/17/05
NUMĂR FAX: 021 3079517
NUMĂR PAGINI: 1
REF:

BURSA DE VALORI BUCUREŞTI REGISTRATURA GENERALĂ INTRARE 5896

Stimată Doamnă Director,

Preşedinţii SIF-urilor au participat ieri, 16.02.2005 la şedinţa de lucru a Comisiei de buget, finanţe, bănci din Senatul României, în calitate de invitaţi.

Preşedinţii SIF-urilor nu au competenţa legală de a accepta sau nu ridicarea pragului de deţinere la 1%.

Conform legislaţiei actuale această problemă este de competenţa Adunării Generale Extraordinare a Acţionarilor SIF-urilor.

Instrucţiunea nr.2/2005 a CNVM obligă Consiliile de Administraţie ale SIF-urilor la parcurgerea procedurilor legale de modificare sau eliminare a pragului.

Personal apreciez că ridicarea pragului fără măsuri clare şi eficiente care să preîntâmpine prejudicierea intereselor tuturor acţionarilor, indiferent de ponderea de capital pe care o deţin, este periculoasă.

Cu stimă,
Ioan Cuzman
Preşedinte, Director General

După ce ministrul de finanţe Ionuţ Popescu s-a pronunţat împotriva oricărei restricţii în deţinerea de acţiuni la SIF, preşedintele Comisiei buget-finanţe din Senat, Varujan Vosganian a discutat din nou problema cu preşedinţii SIF-urilor. Potrivit declaraţiilor sale, preşedinţii ar fi de acord cu ridicarea pragului de la 0,1 la 1%. Ridicarea pragului s-ar putea face prin modificarea legii pieţei de capital, astfel încât măsura să fie adoptată de către Consiliul de Administraţie al SFI-urilor fără a fi nevoie de o decizie a Adunării Generale a Acţionarilor. Ceea ce vor însă reprezentanţii SIF-urilor este ca ridicarea pragului să fie însoţită de prevederi care să nu permită preluarea ostilă a pachetelor majoritare de acţiuni de grupurile de acţionari care, în pofida pragului de 0,1%, deţin deja cote importante în acţionariatul societăţilor.

Una susţine Vosganian, alta preşedinţii SIF-urilor. După şedinţa Comisiei buget-finanţe a Senatului, preşedinţii celor cinci SIF-uri şi-au prezentat într-o serie de comunicate punctul de vedere asupra celor discutate. Acestea au fost publicate pe site-ul Bursei. Surpriză, unanimitatea invocată de preşedintele Comisiei, Varujan Vorganian nu există. Dacă SIF Muntenia e de acord cu ridicarea pragului de deţinere, SIF Oltenia, în numele tuturor, susţine şi el ideea. Ceilalţi, adică preşedinţii SIF Moldova, Transilvania şi Banat-Crişana au puncte de vedere mai nuanţate. Astfel Moldova va convoca o adunare generală extraordinară, SIF Transilvania susţine că „nu poate fi vorba de o acceptare" (a ridicării pragului - n. n.) ci de o înţelegere a acestei oportunităţi." Preşedintele SIF Banat-Crişana, Ioan Cuzman ne-a declarat:

„În calitate de preşedinte al CA nu pot avea nici o opinie. Eu pot doar respecta fie o lege care să reglementeze această chestiune, fie voinţa acţionarilor. O asemenea lege nu există, iar voinţa acţionarilor nu s-a exprimat. Nu văd, de asemenea, cum ar putea fi scoasă o lege specială care să impună majorarea

pragului minim de deţinere pentru că o asemenea lege ar intra în conflict cu prevederile constituţionale.

De asemenea, organizarea unei adunări generale a acţionarilor care să aibă cvorum de 50% plus o acţiune costă câteva zeci de milioane. De aceea, ultimul punct al ordinei de zi a AGA ordinară ce se va desfăşura în aprilie a fost pusă şi problema dacă acţionarii sunt de acord cu cheltuielile legate de convocarea unui AGA extraordinar.

Ca acţionar pot avea şi am un punct de vedere personal în problema pragului, dar, repet, nu în calitate de preşedinte al C.A.

– Şi care e acesta?

– Ş-ar putea ridica pragul dar după ce vor fi identificate suficiente elemente de protecţie pentru micii acţionari.

Posibila ridicare a pragului de deţinere a determinat o creştere a cotaţiilor CIF-urilor la Bursă. Săptămâna trecută ele au crescut cu aproape 13% şi în acest an cu aproape 84% fiind unul dintre cee mai profitabile plasamente financiare.

Doru Sava

Încă o săptămână benefică jucătorilor la bursă

În săptămâna 14 - 18 februarie, la Bursa de Valori Bucureşti s-au tranzacţionat titluri în valoare de 2.653 de miliarde de lei, fiind cea de a treia săptămână consecutivă cu volumuri în creştere. Conform datelor furnizate de SSIF Broker Cluj, contribuţia cea mai importantă la tranzacţiile săptămânii trecute a avut-o ziua de luni, când s-au schimbat acţiuni în valoare de 955,8 miliarde de lei, şi tot luni s-au consemnat creşteri semnificative ale tuturor celor trei categorii de indici, cel al societăţilor de investiţii financiare (SIF) înregistrând o apreciere de 11 la sută. Datorită faptului că toate societăţile din cadrul categoriei a II-a şi-au schimbat platforma informatică de trazacţionare, operaţiunile cu aceste titluri au fost oprite, începând de miercuri şi până la sfârşitul săptămânii trecute, cu implicaţii evidente asupra volumelor realizate pe bursă. Singura societate tranzacţionată din această categorie a fost SSIF Broker Cluj.

Şi săptămâna trecută a fost dominată de SIF-uri, fiind cele mai tranzacţionate acţiuni, titlurile acestor societăţi cunoscând aprecieri considerabile, pe ansamblul săptămânii.

Cu excepţia indicelui BET-FI (categoria SIF-urilor), ceilalţi indici au închis săptămâna, în mare parte, cu creşterile realizate luni, în restul săptămânii neavând loc modificări importante: BET (+5,44 %), BET-C (+4,93 %), BET-FI (+12,23 %).

Cosmin Mihuţa

Peste şase zile

Expiră termenul de depunere a fişelor fiscale

Până la 28 februarie a. c., fişele fiscale pentru anul 2004 trebuie depuse de către angajatori. Acestea se aduc la organele fiscale pe suport electronic, însoţite de un borderou privind conţinutul acestora, semnat şi ştampilat. Nu se vor mai depune fişele listate, aşa cum se proceda în anii precedenţi.

Pentru municipiul Arad acestea se vor depune la camera 35 (Serviciul tehnologia informaţiei), din cadrul Administraţiei finanţelor publice.

Formatul electronic al formularelor se poate obţine prin programul de asistenţă elaborat de către Ministerul Finanţelor Publice. Acesta poate fi descărcat de la adresele: **www.finantearad.ro** sau **www.mfinante.ro.**

Pentru a intra în posesia programului informatic, angajatorii se pot prezenta cu două dischete la ghişeul de formulare tipizate, din cadrul Direcţiei Generale a Finanţelor Publice Arad sau la camera S1, aflată în clădirea Administraţiei Finanţelor Publice a municipiului Arad. Programul este de luni şi până vineri, între orele 9 şi 17.

Agenţii comerciali vor edita fişele fiscale în formatul pe hârtie în două exemplare, dintre care unul se dă angajatului, iar celălalt se păstrează la companie.

Amintim că deducerea personală de bază pentru anul 2004, în ce priveşte stabilirea bazei de calcul a impozitului pe venitul global realizat anul trecut este de 2.100.000 de lei pe lună.

G. Constantinescu

Protestele sindicatelor - un spectacol gratuit

● Interviu cu **Valer Blidar** - Vicepreşedinte al Asociaţiei Patronale Feroviara

(Urmare din pagina 1)

– Consideraţi că sunt justificate, sau nu, protestele sindicatelor în legătură cu modificarea Codului Muncii?

– Manifestările declanşate de către sindicate la această dată sunt un spectacol gratuit. Spun asta deoarece informaţiile pe care le deţin sindicatele sunt, de fapt, aşa-zisele propuneri de modificare ale Codului Muncii, culese de pe un site, propuneri pe care nu şi le asumă nimeni. Aşa că înainte de a se discuta sau negocia ceva, înainte de a se concretiza un anumit set de propuneri pentru modificarea Codului Muncii, deci înainte de toate, sindicatele protestează. După cum se observă, ceea ce se întâmplă este la urma urmei un simulacru, deoarece sindicatele au ajuns deja la un nivel de maturitate la care nu mai sunt atât de uşor de manipulat.

– Sindicaliştii susţin că patronatele doresc să se dea întâietate contractelor de muncă pe perioadă determinată ca regulă. Este adevărat acest lucru?

– Nici vorbă de aşa ceva. Noi susţinem doar ca în completarea contractelor de muncă pe perioadă nedeterminată să putem încheia şi contracte pe perioade mai scurte. Mă refer la faptul că uneori apar contracte economice cu termene scurte de realizare. În aceste condiţii consider că trebuie să avem posibilitatea legală de a face angajări pentru realizarea acestora. Mai mult, sunt dese situaţiile în care solicitanţii la angajare nu vor să încheie contracte pe termene lungi. De aceea, cred că este normal ca aceştia să poată opta şi pentru angajarea pe unu-doi sau trei ani.

– Sindicaliştii sunt nemulţumiţi şi pentru faptul că doriţi să-i ţineţi pe muncitori la ore suplimentare fără acordul lor.

– E vorba şi în acest caz tot de o dezinformare. Atâta timp cât reprezentanţii sindicatelor negociază cu noi drepturile membrilor de sindicat, ni se pare logic ca tot ei să negocieze şi obligaţiile. E normal ca patronatul unei întreprinderi cu sute sau mii de salariaţi să nu fie nevoit să negocieze individual efectuarea de ore suplimentare, ci să poată negocia doar cu liderii acestora. Lucru care se întâmplă în toate economiile dezvoltate. Nu s-a pus nici o clipă problema muncii cu forţa ori ca munca să nu fie plătită. Întâmpin frecvent necazuri din această cauză, pentru că unii angajaţi vor să efectueze ore suplimentare, ca să câştige mai mult, dar legislaţia le limitează acest drept.

– Oamenii sunt speriaţi şi de posibilitatea concedierii lor fără nici o justificare.

– Tonul pe care îmi spuneţi acest lucru mă conduce la ideea că dvs. credeţi că concedierea este o plăcere sadică a patronilor. Vă spun cu certitudine că lucrurile nu stau deloc aşa. Când un patron ajunge să-şi concedieze salariaţii, atunci e rău şi pentru el. Deci nici vorbă de intenţia de a face concedieri de dragul concedierii. Problema e alta. Noi dorim să existe între patronat şi sindicate acea condiţie de reciprocitate sau, cum o numea dl. Călin Popescu Tăriceanu, cu ocazia investirii în funcţia de prim-ministru, „condiţia simetriei". Mai pe înţelesul tuturor, doresc să arăt că între patron şi salariat există un contract de muncă negociat şi acceptat de ambele părţi. În această situaţie, fie că acest contract poate fi denunţat de fiecare parte fără nici o obligaţie faţă de cealaltă parte, fie că se stabilesc obligaţii reciproce între părţi. Spun asta, pentru că în baza contractului de muncă încheiat cu salariatul în condiţiile negociate şi acceptate de acesta, patronul încheie contracte comerciale prin care-şi asumă anumite obligaţii, bazându-se pe forţa de muncă angajată. Or, este inacceptabil ca salariatul să-şi părăsească locul de muncă atunci când doreşte, fără nici o obligaţie faţă de societate. Ceea ce este important de reţinut este faptul că relaţia patronat-sindicat trebuie să fie amiabilă. Dacă apelăm la memorie, vom constata că în toate cazurile în care relaţiile dintre patronat şi sindicat au fost proaste, rezultatul a fost, fără excepţie, „falimentul". Şi încă ceva: în momentul de faţă suntem în faza de negociere, nimeni nu a hotărât nimic. La această oră nu există nici măcar un proiect de modificare a Codului Muncii, în baza căruia să se poarte discuţii. Astfel că noi considerăm că e nevoie de dialog şi înţelepciune, încât să se ajungă la o soluţie corectă şi echitabilă pentru ambele părţi.

DOBÂNZILE BANCARE în vigoare la 22.02.2005

Denumirea băncii	Suma minimă (lei)		Dobânda (% pe an)													
			Persoane fizice							Persoane juridice						
	Persoane fizice	Persoane juridice	la vedere	Pe termen de (luni) 1	2	3	6	9	12	la vedere	Pe termen de (luni) 1	2	3	6	9	12
BCR	-	25.000.000	0.5	13	-	14,25	14,5	14,75	15	0,5	13	-	14,25	14,5	14,75	15
BRD	1.500.000	5.000.000	0,5	13,5	-	14	14	14	14,25	0,5	13,5	-	14,5	14,5	14,5	14,75
San Paolo IMI Bank	3.000.000	50.000.000	1	12,75	13,25	13	12,5	12	12	1	12,75	13,25	13	12,5	12	12
B. Transilvania	1.000.000	25.000.000	1	13	–	13,5	14	14	14	1	13	–	13,5	14	14	14
BancPost	3.000.000	100.000.000	0	13,5	–	14,5	14	14,5	15	1	12,5	–	13,5	14	-	14
Romexterra	1.000.000	50.000.000	1	15	–	16	16,25	16,5	16,5	1	15	–	16	16,5	16,5	16,5
B. Românească	500.000	15.000.000	1	13,75	–	13,25	12,5	12	11	1	13,75	–	13,25	12,75	12,25	11,25
B. Carpatica	500.000	50.000.000	0,25	13	–	14	14,5	14,5	14,75	0,25	13	–	14	14,5	14,5	14,75
Alpha Bank	-	-	0,5	11	11	12	12	12	12	0,5	10	10	11	11	11	11
CREDITCOOP Ag. Arad	300.000	2.000.000	2	15	–	16	16	17	18	2	13	–	14	15	16	18
C. C. Mureşul	300.000	2.000.000	1	14	–	16	17	18	18	1	14	–	16	17	18	18
C. C. Phoenix	500.000	500.000	1	15	–	16	17	–	18	1	15	–	16	17	–	18

Sindicatele arădene s-au întâlnit cu patronatele

• Discuţiile - propuneri de modificare a Codului Muncii

Ieri, filiala Arad a Consiliului Naţional al Întreprinderilor Private Mici şi Mijlocii din România a organizat o întâlnire între organizaţiile sindicale arădene şi cei ai patronatelor din oraş, în vederea analizării şi dezbaterii proiectului de modificare a Codului Muncii. Alături de lideri sindicali de la CNSLR Frăţia, Cartel Alfa, CSDR, de reprezentanţi ai patronatelor CEDIMAR, CNIPMMR, Asociaţia Transportatorilor Rutieri Europa 2002, la discuţii au participat şi reprezentanţi ai Guvernului în teritoriu (Victor Neamţiu, directorul Direcţiei Muncii, Solidarităţii Sociale şi Familiei, Ştefan Pascu, directorul AJOFM şi Lucia Opriş, inspector şef-adjunct al ITM Arad).

„Această întâlnire, tripartită, a fost benefică şi apreciată ca fiind un exerciţiu de dialog, însă nu vrem să fie un dialog al surzilor, să nu se găsească soluţii la probleme", spune directorul executiv al CNIPMMR Arad, Mihaela Breaz. Cei prezenţi au convenit, de comun acord, ca fiecare parte să facă propuneri de modificare a Codului Muncii pe care să le trimită, până în data de 2 martie, la DMSSF. **„Apoi, în data de 16 martie, vom avea o nouă întâlnire, pentru a vedea rezultatele acestor propuneri"**, adaugă Mihaela Breaz.

Modificarea Codului Muncii a generat o serie de reacţii negative din partea sindicatelor, care au început deja să iasă în stradă pentru păstrarea Codului Muncii în actuala formă. Soluţia pentru deblocarea acestei situaţii este dialogul şi negocierea pe principii de echitabilitate, reciprocitate a drepturilor şi obligaţiilor angajaţilor şi angajatorilor.

G. Knap

Investiții de milioane de euro și un comerț modern pentru arădeni

• Prin Selgros, primul hipermarket din oraș

Zilele trecute, primarul Gheorghe Falcă făcea public faptul că o importantă firmă germană va investi în Arad, construind un hipermarket. Este vorba de Selgros Cash&Carry, care va fi primul de acest gen din orașul nostru, Aradul având, la ora actuală, doar magazine de tip supermarket. **„Reușita este cu atât mai mare cu cât noi am fost cei care i-am convins pe cei de la Selgros să vină la Arad și nu au ales ei locația, așa cum s-a întâmplat în alte orașe. Cu sprijinul unor oameni de afaceri arădeni am contactat firma, am purtat discuții timp de mai multe luni și în final i-am convins că e oportun să investească la Arad, care, deși nu are un număr foarte mare de locuitori, este un oraș bogat, deci prezența unui hipermarket este bine venită"**, spune primarul Falcă.

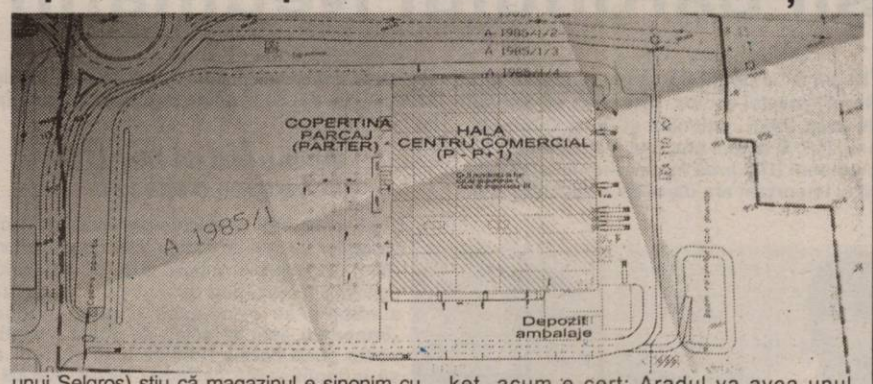

Terenul pe care va fi construit hipermarketul este amplasat în zona de est a Aradului, la ieșirea din oraș înspre Vladimirescu și are o suprafață de puțin peste nouă hectare. În prezent, terenul este agricol, el urmând a fi scos din circuitul agricol.

Magazinul (de tip engros) va avea o suprafață de 14.000 metri pătrați; aici vor fi comercializate mărfuri și produse alimentare și nealimentare. Arădenii care sunt familiarizați cu Selgros (în orașul vecin, Timișoara, el are deja o vechime de câteva luni, iar mulți arădeni își fac aici cumpărăturile; de asemenea alte orașe din țară se pot lăuda cu prezența unui Selgros) știu că magazinul e sinonim cu un comerț civilizat, modern. Vor mai fi, de asemenea, rampe de descărcare-încărcare, spații de primire, sortare și depozitare marfă, birouri administrative, dotări sanitare pentru personal și clienți, dar și o parcare, pentru circa 500 de autoturisme.

„E important, de asemenea, că Selgros va face în acea zonă un sens giratoriu care va lega DN 7 cu strada Voinicilor și centura Deva-Oradea-Nădlac dar și o centură dinspre cartierul Micălaca. Aceste lucrări intră în sarcina celor de la Selgros, atât finanțarea, cât și executarea lor. Astfel, traficul de aici va fi rezolvat", adaugă primarul.

După atâtea zvonuri ce au circulat prin oraș despre apariția (sau nu a) unui hipermarket, acum e cert: Aradul va avea unul. Selgros. Germanii s-au angajat ca imediat ce obțin autorizația de construcție să înceapă lucrările. Ca raportare în timp, asta nu înseamnă mult. Consiliul Local va aproba PUZ-ul în martie, apoi vor fi emise toate documentele pentru obținerea autorizației de construcție. În toamnă, lucrările vor fi gata iar magazinul va fi deschis până cel târziu la sfârșitul anului.

Atragerea la Arad a firmei Selgros înseamnă, pe lângă investiția în sine (care se ridică la câteva milioane de euro), crearea de noi locuri de muncă, dar și mai mulți bani la bugetul local. Și, nu în cele din urmă, un comerț modern pentru arădeni.

Gerlinde Knap

Respectând programul stabilit,

Sindicaliștii continuă pichetarea Prefecturii

Sindicaliștii arădeni au continuat acțiunea de pichetare a Prefecturii Arad, ieri fiind rândul celor de la Cartel Alfa să stea, timp de două ore, în fața instituției. Aproape 100 de persoane au manifestat astfel împotriva deciziei de modificare a Codului Muncii. Mesajul sindicaliștilor a fost recepționat de reprezentantul Guvernului în teritoriu, prefectul Cristian Stragea coborând printre manifestanți și invitându-le liderii la discuții.

Astăzi vor ieși în stradă sindicaliștii afiliați la BNS. Potrivit programului convenit de cele cinci mari confederații sindicale din țară, joi vor picheta prefecturile sindicaliștii de la Meridian (la Arad însă această confederație nu e prezentă) iar vineri, cei de la CSDR.

Săptămâna viitoare, programul de pichetare va fi reluat.

G. K.

Ovidiu Ghiniță și Gérard Dépardieu, colegi pe platoul de filmare

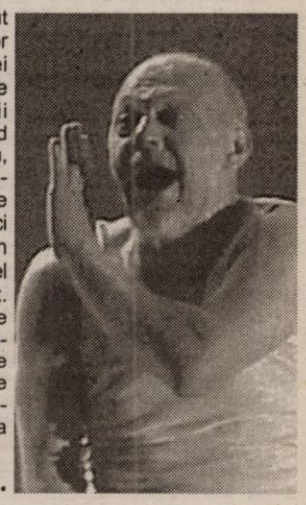

Ovidiu Ghiniță, cunoscut publicului de teatru ca actor de primă mărime al scenei arădene, filmează în aceste zile la Paris în „Regii blestemați", alături de Gérard Dépardieu și Jeanne Moreau, două nume uriașe ale cinematografiei franceze. O parte a filmului, o miniserie de cinci episoade, a fost turnată și în România, în studiourile Castel Film, la finele anului trecut. „Regii blestemați", adaptare cinematografică după cunoscutul roman al lui Maurice Druon, este regizat de Josée Dayan, o specialistă a genului, autoare, printre altele, și a variantei TV a "Mizerabililor".

C. L.

Asociația Crescătorilor de Porumbei, Păsări de Curte și Animale de Blană Arad organizează

EXPO 2005

în perioada 25, 26 și 27 februarie a. c., manifestare care va avea loc la Casa Sindicatelor Arad.

Toți cei interesați pot admira sau achiziționa exemplare-campion de o rară frumusețe.

Centrul de îngrijire pentru persoane vârstnice Arad

cu sediul în strada Bodrogului nr. 2, tel și fax ***0257/211.020 organizează:***

Selecție de ofertă

Conform procedurii Cerere de ofertă prevăzută în **OUG nr. 60/25.04.2001** - privind achizițiile publice, în vederea achiziționării următoarelor produse: țesături din bumbac - **cod 172.621,** dezinfectanți - **cod 2420.14,** produse pentru curățire - **cod 2451.32,** porumb - **cod 0111.13,** furaje porci - **cod 1570.10,** servicii funerare complete - **cod 9303.11,** medicamente, materiale sanitare.

Detalii privind cantitățile și sortimentele produselor precum și documentația necesară depunerii ofertelor sunt prevăzute în Caietul de sarcini care se poate obține la sediul centrului, zilnic între orele 8-15 până la data de **07.03.2005.**

Selecția de oferte va avea loc în data de **08.03.2005, orele 10.**

Uau! 6 luni de avantaje:

**4$** abonament lunar în loc de 7$*

360 de minute gratuite**

75 SMS gratuite în primele 3 luni

12$ în puncte de loialitate

5 cenți/minut cu orice număr din România cu o extraopțiune gratuită, timp de 1 an ***

20 de minute gratuite lunar, pe viață ***

Motorola C115 12$

Siemens A57 19$

Alcatel OT332 29$

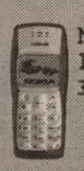
Nokia 1100 33$

Sony Ericsson T230 39$

Sagem MyC2-2 49$

Nokia 2600 69$

Motorola C650 99$

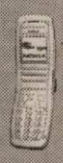
Nokia 2650 99$

Samsung C200 99$

Sony Ericsson T630 125$

Prețurile nu conțin TVA, telefoane în limita stocului disponibil. Detalii în magazine.
*Ofertă valabilă până la 31 martie pentru abonamentele Connex Numere Favorite, Connex Ore Favorite, Connex Standard +25.
**În abonamentul Connex Standard +25 sunt incluse 150 de minute naționale gratuite în primele 6 luni.
***Ofertă valabilă pentru persoanele domiciliate în județele: Arad, Bacău, Bihor, Cluj, Iași, Sibiu, Suceava.

CONNEX®

(com./02.2005)

Gest neprețuit

Stadionul UTA - donat Aradului de către urmașii baronului Neumann

La ceas aniversar, în al 60-ea an de existență, „Bătrâna Doamnă" a primit un cadou neprețuit din partea urmașilor baronului Neumann, nimeni altul decât „ctitorul" acestei echipe, care avea să devină cea mai galonată grupare fotbalistică din provincie, cu cele șase titluri naționale și două Cupe ale României în palmares. De față cu reprezentanții presei arădene, ieri, la sediul clubului s-a semnat protocolul dintre Primăria Arad și Andrew Neumann, prin care stadionul UTA intră în patrimoniul statului, de unde va fi preluat de municipalitate. Momentul emoționant și important are darul de a deschide noi orizonturi pentru clubul fanion al Aradului...

Soluție care vine în sprijinul sportului arădean

Conferința de presă de la sediul clubului UTA a fost deschisă de primarul Aradului, dl. Gheorghe Falcă. Acesta a ținut să precizeze că și el este puțin bulversat de cele întâmplate în ultimele zile, cu privire la soarta stadionului UTA. Era cunoscută intenția urmașilor familiei Neumann, ca în urma aplicării Legii 10, de a transmite stadionul în administrarea Aradului, dar puțini erau cei care credeau posibilă o soluție de compromis, care să vină în sprijinul sportului. **„Am găsit o soluție mai rapidă, care vine în ajutorul sportului din Arad. Respectul nostru pentru gestul d-lui Neumann trebuie să fie nemărginit. Vreau să-i strâng mâna și să-l felicit în fața dvs. pe acest om care continuă tradiția familiei, una ce a ajutat enorm Aradul de-a lungul timpului"** - a spus, printre altele, întâiul edil al orașului.

„În memoria tatălui meu"

Vizibil emoționat, Andrew Neumann a vorbit despre ultimele luni petrecute în țara noastră și de acțiunile sale culturale și nu numai. A promis că se va implica activ în viața clubului și va asista, în măsura timpului disponibil, la jocurile UTA-ei de pe teren propriu. În plus, ne-a surprins plăcut faptul că fiul baronului a știut să ne spună câteva nume din prima „generație de aur" a fotbalului arădean, în frunte cu Petschowski.

„Din discuțiile avute cu primarul orașului, am înțeles rolul important pe care îl are această echipă pentru Arad. Am decis ca, în memoria tatălui meu, care a creat aici o echipă puternică, să renunț la revendicarea stadionului, pentru ca UTA să încerce să se apropie, prin performanțe, de valoarea echipei construite de tatăl meu în urmă cu 60 de ani" - a explicat Andrew Neumann gestul său neprețuit.

Foto: Viorel Musca

Moment istoric: primarul Falcă și Andrew Neumann semnează protocolul prin care stadionul UTA trece în proprietatea Aradului.

Stadionul va purta numele baronului Neumann!?

Avocatul urmașilor familiei Neumann, Ioan Kocsis Josan a fost cel care a explicat, pe îndelete, ziariștilor „dedesubturile" gestului „clientului" său, de a accepta ca stadionul și anexele să treacă în patrimoniul statului român și în administrarea Primăriei Arad. Astfel, a fost încheiat un protocol între părți, prin care Andrew Neumann renunță la notificarea pentru stadion, conform Legii 10. În schimb, el își va primi celelalte imobile revendicate.

În protocolul de care vorbeam sunt prevăzute și două dorințe ale urmașului baronului Neumann: **stadionul să poarte numele lui Francisc Neumann și acestuia să i se acorde post-mortem titlul de cetățean de onoare al Aradului**. Cerințe de bun-simț, realizabile în opinia noastră.

Într-un an de zile, UTA va avea o altă față

După ce am aflat că valoarea estimativă a donației urmașilor familiei Neumann este de un milion de Euro, președintele clubului UTA, dl. Sandu Ion a punctat principalii pași ce vor fi parcurși, pentru ca stadionul să primească o altă înfățișare. **„Important este că acum se poate investi, se poate pune bazele ridicării unui stadion care să îndeplinească cerințele UEFA. Astăzi s-a făcut un prim pas extrem de important. Vrem să modernizăm stadionul, avem un plan în acest sens și cred că într-un an de zile putem avea un stadion modern, multifuncțional"** - a spus Sandu Ion. Tot președintele clubului fanion ne-a spus că ar fi nevoie de circa 3-4 milioane euro pentru „zămislirea" acestui stadion și că va face demersuri la Federația Română de Fotbal și la Federația de Atletism pentru acordarea de sprijin. În plus, se dorește găsirea unor surse extrabugetare și accesarea unor fonduri Phare.

„Nu mai avem scuze"

Dacă vicepreședintele clubului UTA, dl. Adrian Nițu a „liniștit" și a „tăiat" elanul ziariștilor întrebători, spunând că doar peste trei luni de zile vom putea afla când va fi gata și cum va arăta stadionul, primarul Gheorghe Falcă a pus „degetul pe rană" tranșant: **„Din acest moment, administrația locală a preluat stadionul UTA. Sunt multe de făcut, dar trebuie să stabilim niște priorități. De-acum nu mai avem scuze că nu se poate, că UTA nu poate fi sprijinită financiar de autoritățile locale. Nu mai pot spune nu se poate, trebuie să găsesc soluții. Nu va fi o treabă deloc ușoară, dar împreună cu oamenii de fotbal din conducerea clubului am convingerea că vom reuși."**

Putem spune că ieri, am fost martorii unui moment istoric. Stadionul UTA a revenit Aradului, grație bunăvoinței urmașilor familiei Neumann. De-acum soarta acestui „templu" al fotbalului românesc e în mâinile noastre, ale arădenilor. Avem datoria morală față de întemeietorul „Bătrânei Doamne" - baronul Neumann - de a-i reda strălucirea de altădată. Cu cât mai repede, cu-atât mai bine...

Daniel Scridon

Albe și negre

Gestul care „trădează"

Uneori, micile „amănunte" sunt cele care spun (aproape) totul despre o persoană sau un proiect. Ele fac diferența și „trădează" intențiile de viitor. La prima vedere nesemnificative, aceste detalii sunt extrem de importante, au rolul de a da un plus de credibilitate intențiilor celui care pune preț pe astfel de ... „nimicuri".

Și ne gândim astăzi la ***Sandu Ion,*** *președintele clubului UTA, care printr-un gest, aparent banal, și-a dat arama pe față cu privire la dorințele lui de viitor. Puțini conducători din fotbalul românesc ar fi dispuși să copieze la o adică gestul lui Sandu Ion de a prelungi cu trei zile sejurul echipei în cantonamentul din Croația. La simpla solicitare a managerului Coraș și a antrenorului Iorgulescu. Explicația acestora din urmă este pertinentă: terenurile, condițiile de pregătire, clima sunt infinit mai bune. Dar și cheltuielile suplimentare pe măsură. Deși a „investit" o sumă deloc de lepădat în cel de-al doilea stagiu centralizat al „Bătrânei Doamne" din această iarnă, Sandu Ion nu a spus „pas" cererii venite dinspre Medulin, de pe malul Mării Adriatice. A plusat cu 3 - 4 000 Euro, mergând pe mâna managerului Coraș, demonstrând serioasele sale intenții de perspectivă. Catalogat de mulți drept un „intrus" în fenomen, Sandu Ion le-a dat indirect o palmă necredincioșilor, prin decizia lui de a accepta prelungirea cantonamentului croat. Și, „amănunt" deloc de neglijat, nu a făcut un titlu de glorie din acest gest. Nu a ieșit în fața camerelor de luat vederi și nici nu s-a bătut cu cărămida-n piept, că vezi Doamne ce eforturi financiare suplimentare a însemnat aceste zile în plus, cum alți conducători din sportul rege nu ar fi ezitat să o facă.*

Acum mingea este în terenul managerului Coraș și a antrenorului Iorgulescu. Ei sunt cei care vor trebui să răspundă eforturilor președintelui, prin rezultate în retur. Să ne arate că cele 10 (zece) transferuri au acoperire, iar Sandu Ion n-a aruncat banii pe geam...

Daniel Scridon

Din Medulin (Croația), transmite Leo Sfâra

UTA - mai bună decât tineretul lui Dinamo Zagreb

După ce s-a hotărât rămânerea în cantonamentul de la Medulin până vineri dimineață, UTA a evoluat, ieri, împotriva echipei de tineret a celebrului club croat, Dinamo Zagreb. A fost un meci agreabil, în care trupa lui Silviu Iorgulescu a făcut legea pe teren, iar Apostu a dovedit încă o dată că este adevăratul golgeter, marcând de trei ori. Scorul a fost 4-2, dar UTA a mai ratat o multitudine de ocazii, unele cât „roata carului". Din păcate, prestația arbitrilor asistenți a lăsat foarte mult de dorit, dezavantajând evident ambele echipe, atunci când era vorba de ofsaiduri.

Încă din start, Sîntejudean putea marca, dar a preluat defectuos, chiar în fața portarului. După un sfert de oră, același jucător a centrat, iar Apostu, din volé, a deschis scorul. Tot Sîntejudean a ratat, în min. 33, desprinderea, iar cum ocaziile se răzbună de obicei, Sarici a egalat, trei minute mai târziu. Omul meciului, Bogdan Apostu a transformat un penalty imediat după pauză, după ce Sîntejudean a fost placat în careu de portarul advers. După ce Hexan a ratat uluitor, tot el, în min. 58, a răvârșit apărarea celor din Zagreb, după care a pasat până la Sîntejudean, care a îndeplinit o simplă formalitate, iar scorul devenea 3-1. Imediat, însă, același Sarici a redus din handicap, dintr-un penalty „făcut" de Șandru. După o bară, semnată Apostu, atacantul UTA-ei nu a mai ratat țința, în min. 64, stabilind scorul final, la 4-2.

Antrenorul Silviu Iorgulescu a trimis în teren următorii jucători: Rusu-Tilihoi, Aldea, Buglea, Șandru (Bobar)-Hexan, Șerban (Bogoșel), Bota (Poenaru), Rădoi (Turcuș)-Apostu (Boroiban), Sîntejudean (Negru).

Coșmarul lui Varga continuă

În cele trei meciuri disputate de UTA până ieri, aici, în Croația, Norbert Varga nu a fost nici un meci în primul unsprezece. Faptul că refuză să semneze un nou contract cu UTA îl costă enorm, iar el este la un pas să „explodeze". Coșmarul lui Varga a continuat și ieri, la meciul cu tineretul lui Dinamo Zagreb, căci nu a fost introdus pe teren nici un minut, deși era rezervă la acest meci. Sigur, nici la jocul de vineri, cu puternica echipă slovenă Olimpija Lublijana, nu va fi trimis pe gazon, politica clubului fiind clară.

Pe lângă Varga, alți cinci jucători nu au evoluat. Andone este „ieșit din cărți" pentru încă vreo două-trei săptămâni, Szilyer acuză și el dureri de gleznă, Mârne a lăsat locul lui Rusu în poartă, iar Demian și Pascariu se antrenează separat, fiind în urmă cu pregătirea.

Ieri după-amiază, UTA a efectuat un antrenament ușor, alergare pe malul Mării Adriatice. Jucătorii sunt obosiți, iar acum se încearcă revenirea lor la o formă cât mai bună. S-a alergat, ieri, timp de o oră, profitându-se și de faptul că vremea este - din nou - ideală, soarele scăldând, iarăși, stațiunea Medulin. Sunt, din nou, 10° Celsius, iar UTA se poate pregăti în liniște până vineri, când cantonamentul va lua sfârșit.

Sătui de minciunile conducătorilor

Ieri, jucătorii de la ACU Goldiș au refuzat să se antreneze

„Duși cu zăhărelul", amăgiți și mințiți de nenumărate ori, jucătorii divizionarei B, ACU Goldiș Arad au ajuns la capătul răbdării. Nu mai cred în cuvântul conducătorilor din „Banu Mărăcine", buzunarele goale împingându-i la soluții extreme. Cum s-a întâmplat și ieri dimineață, când băieții au refuzat să se antreneze. Aslău et company s-au prezentat la stadion, dar nu s-au dezbrăcat pentru ședința de pregătire prevăzută în ciclul săptămânal gândit de antrenorul Marcel Câmpian. Și asta, cu doar zece zile înaintea reluării campionatului.

Surprinde neplăcut dezinteresul celor două persoane numite de actuala conducere pentru a fi liantul de legătură între echipă și club. Nici Dinu Puf, nici Romeo Radoslav nu și-au făcut ieri timp pentru a apărea în fața jucătorilor greviști cu un nou „set de amăgiri". Semn că și acestea au fost epuizate. Doar președintele executiv Horia Petri a fost văzut pe la stadion, dar nici acesta nu pare a deține „secretul" salvării situației financiare. Pentru că portarul Daniel Mutu încă nu a fost vândut.

Astăzi, de la ora 11, conform programului, studenții de la ACU Goldiș ar trebui să dispute un ultim joc de verificare în compania divizionarei C, Hexe Jebel. Am precizat ar trebui, deoarece jucătorii sunt decișI să boicoteze întâlnirea de astăzi, dacă oficialii clubului nu vin cu banii. Tot astăzi vom afla sancțiunile luate de Comisia pentru Statutul Jucătorilor în cazul memoriilor depuse de câțiva jucători. Cum ACU Goldiș este deja sub influiența sancțiunilor - **blocarea transferurilor și neînscrierea în competiție pentru returul ce bate la ușă** - pentru o datorie de 3 000 dolari neachitată jucătorului Lingurar, vorba unui cârcotaș, mai rău de-așa nu poate să fie.

Întrebat ce are de gând să facă dacă studenții vor refuza să joace în „amicalul" de astăzi, antrenorul Câmpian ne-a spus că va încropi până la urmă o echipă de start cu ajutorul noi-veniților și a juniorilor, dar - a ținut să precizeze - că este vorba de o soluție de compromis, de moment. **„Din păcate s-au cam epuizat toate variantele și promisiunile. Băieții nu mai cred în cuvântul conducătorilor. Aștept să văd ce se va întâmpla în aceste zile. Știți cum este, căpitanul părăsește ultimul corabia, ca-n „Titanic". Deocamdată vasul nostru se scufundă încet dar sigur, iar eu stau cocoțat pe catarg și ... mai sper într-o minune"** - ne-a mai declarat tehnicianul studenților arădeni.

Concluzia desprinsă nu e greu de tras. Situația de la ACU Goldiș a trecut de faza critică, ajungând la disperare, unde orice lucru este posibil. Chiar și neplăcuta și nedorita dispariție de pe harta Diviziei B a clubului din „Banu Mărăcine". Alternativă deloc apreciată de iubitorii fotbalului din orașul nostru, dar singura care se întrevede acum la orizont. Dacă Mutu nu va fi vândut, sau nu apare un investitor - minune.

Daniel Scridon

Așa arăta ieri dimineață stadionul din „Banu Mărăcine", deoarece studenții de la ACU Goldiș au refuzat să se antreneze.

Foto: Viorel Musca

Meci amical

UAV Telecom Arad - Aqua Vest Arad 2-0

Ieri după-amiază, divizionara C arădeană, UAV Telecom s-a antrenat în compania reprezentantei eșalonului patru, Aqua Vest. Prin reușitele semnate N. Mitu și Bokor, „telefoniștii" s-au impus cu 2-0. Antrenorul Radu George a trimis în teren următoarea formulă de echipă: Sabău (min.60-Rus) - Gligor (min.46-Asinipian), Szellelky (min.46-Boicu), Dragu (min.46-Sighete) - Chepețan (min.46-Iovanov), Ponta I, Oprescu (min.46-Oiță), Ponta II (min.46-Edu), Savin (min.46-Trif) - N. Mitu (min.46-Lengyel), Bokor.

Astăzi, UAV Telecom disputâ o nouă partidă de verificare în compania liderei Diviziei D, Șoimii Lipova.

Daniel S.

Fotbal C.S. ATLETICO ARAD 2002 Fotbal

SALA FZ
(str.V.Ureche)
300.000 lei/oră
Programări/informații:
tel.: 285-525; mobil: 0744-762192

(com.02.2005)

providing the future
rds

Romania Data Systems, unul dintre cei mai mari operatori de telecomunicații și acces Internet din România

angajează personal la filiala Arad, pentru următoarele posturi :

REPREZENTANT VÂNZĂRI / BUSINESS

RESPONSABILITĂȚI PRINCIPALE:
- Prezentarea produselor și serviciilor RDS pentru potențiali clienți, în special firme
- Încheierea de contracte de telefonie fixă și internet

CERINȚE:
- Studii superioare de specialitate (se acceptă și ani terminali)
- Experiență in vânzări și activități de marketing
- Cunoașterea temeinică a pieței locale
- Cunoștințe operare PC (Office, Internet)
- Spirit de analiză și inițiativă
- Sociabilitate, responsabilitate, muncă în echipă
- Cunoștinte de limba engleză. Cunoașterea altor limbi străine reprezintă un avantaj.
- Permis de conducere - reprezintă un avantaj

ASISTENT VÂNZĂRI / PROCESARE

RESPONSABILITĂȚI PRINCIPALE:
- Procesarea documentelor interne pentru clienții de Internet și telefonie
- Întocmirea de rapoarte, statistici interne

CERINȚE:
- Cunoștinte operare PC (Office, Internet, baze de date)
- Experiența în munca de procesare a documentelor
- Atenție la detalii, responsabilitate, muncă în echipă
- Disponibilitate pentru program în 2 schimburi
- Cunoștinte de limba engleză, studii superioare
- constiuie un avantaj

ASISTENT TEHNIC/ PROCESARE

RESPONSABILITĂȚI PRINCIPALE:
- Activarea serviciilor de telefonie fixă la clienți
- Procesarea documentelor interne din punct de vedere tehnic

CERINȚE:
- Cunoștințe operare PC (Office, Internet, baze de date)
- Experiență în munca de procesare a documentelor
- Atenție la detalii, responsabilitate, muncă în echipă
- Disponibilitate pentru program în 2 schimburi
- Cunoștinte de limba engleză, studii superioare
- reprezintă un avantaj

ASISTENT VÂNZĂRI/ SECRETARIAT

RESPONSABILITĂȚI PRINCIPALE:
- Preluarea apelurilor telefonice de la clienți
- Întocmirea de rapoarte, statistici interne

CERINȚE:
- Cunoștinte operare PC (Office, Internet)
- Experiență în activități de secretariat
- Comunicativitate, seriozitate, amabilitate
- Cunoștințe de limbă engleză constituie un avantaj

INGINER / TEHNICIAN ELECTRONIST

RESPONSABILITĂȚI PRINCIPALE:
- Dezvoltarea rețelei de comunicații de date și telefonie

CERINȚE:
- Studii superioare de specialitate absolvite sau student la facultate cu profil tehnic
- Experiență în domeniu constituie un avantaj
- Cunoștințe operare PC
- Comunicativitate, spirit de observație, capacitate de sinteză, muncă în echipă
- Responsabilitate, abilitatea de a asimila noi cunoștinte
- Carnet de conducere, stagiu militar satisfăcut reprezintă un avantaj

(c. 344/2004)

Persoanele interesate sunt rugate să trimită un CV și o scrisoare de intenție, cu specificare expresă a postului dorit, până la data de 25 februarie 2005 la e-mailul angajari@rdsar.ro sau la faxul 0257/228201. Doar persoanele selectate vor fi contactate pentru un interviu.

CAS ARAD

CASA DE ASIGURĂRI DE SĂNĂTATE ARAD

Având în vedere publicarea în M.O. Partea I nr. 134 bis din 14.02.2005 a Normelor metodologice de aplicare a contractului-cadru privind condițiile acordării asistenței medicale în cadrul sistemului de asigurări sociale de sănătate pentru anul 2005, aprobate prin Ordinul ministrului sănătății și al președintelui Casei Naționale de Asigurări de Sănătate nr. 45/56/2005 la data de 14.02.2005,

CASA DE ASIGURĂRI DE SĂNĂTATE ARAD anunță faptul că pentru anul 2005 procesul de contractare pe toate domeniile de asistență medicală va avea loc în perioada 21-28.02.2005.

În acest sens **furnizorii de servicii medicale, medicamente și dispozitive medicale care doresc să intre în relație contractuală cu Casa de Asigurări de Sănătate Arad, vor depune la sediul instituției, din Arad, B-dul Revoluției nr. 45, documentația de contractare în perioada 21-24.02.2005.** (COM./02.2005)

ASITRANS ASIGURĂRI

ANGAJEAZĂ
INSPECTOR DE ASIGURĂRI

Descrierea postului:
- Dezvoltarea vânzărilor directe și pe canalul agenți/brokeri

Cerințe:
- Experiență în asigurări minimum 2 ani
- Atitudine proactivă, inițiative
- Aptitudini foarte bune de prezentare, negociere și relaționare
- Portofoliul reprezintă un avantaj major
- Deschidere pentru activitatea în echipă
- Permis de conducere categoria B

Se oferă:
- Pachet salarial motivant
- Posibilitatea dezvoltării unei cariere de succes

CV-urile însoțite de scrisoare de intenție vor fi trimise la adresa arl@asitrans.ro sau la fax nr: 0257-255 057 până pe data de 01.03.2005

Doar candidații a căror CV-uri corespund cerințelor ASITRANS vor fi contactați.
Se asigură confidențialitate (C.A.357/2004)

PROGES
pentru amenajări interioare

str. Dorobanți nr.55
tel.: 282.021

PARCHET LAMINAT 149.000 lei/mp

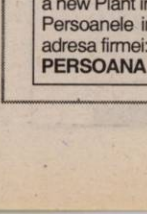

LAMBRRIU LAMINAT 131.000 lei/mp

• Fără TVA

(c) 1095(2005)

Colegiul Economic Arad

cu sediul în Arad, Piața George Enescu nr. 2
telefon 0257-281997, fax 0257-281529

SOLICITĂ OFERTE DE PREȚ
PENTRU PRODUSE ALIMENTARE
în condițiile prevăzute de OUG nr. 60/2001.

DOCUMENTAȚIA NECESARĂ se va ridica de la serviciul financiar-contabil contra sumei de 30.000 lei.

Ofertele se depun până în data de 04.03.2005.
(COM./02.2005)

DELPHI

PACKARD ROMANIA SRL

DELPHI Packard Romania is looking for the following positions:

Six Sigma Expert

- Identify opportunities in the business for Cost Reduction, quality improvement & convert them into Six Sigma projects
- Lead and Execute Six Sigma projects
- Energize, Mentor and Teach Green Belts
- Conduct Six Sigma training.
- Certified Six Sigma Black Belt
- Experience with Six Sigma Projects in Industry
- English communication skills
- Training and experience with other Quality Tools is an extra Strength

ENGINEERING

- Engineering degree (preferably in Mechanical or Industrial Engineering)
- Fluent in English
- Age between 35 and 40 years of age
- 3 to 5 years experience at Management level
- Strong leadership capabilities
- Flexible to travel
- Driver's license
- Military situation solved
- Living in the proximity of Ineu

E-CAD ENGINEER

- Background in electrical-enineering,preferably automotive electrical-systems,e.g.through a degree in electrical-engineering or industrial-training in vehicle electrical-systems.
- Knowledge of 2D E-CAD- tools such as schematic-design,preferably in Cadds.
- Experience with electrical-harness design and/or manufacturing in automotive-industry or another branch of industry would be an important advantage.
- Proficient in standard Windows-tools such as Outlook, Excel and Word.
- Good knowledge of English ,preferably also German.
- Ability to work with different functions in an international context.
- Team-oriented
- Good work-organization and result-orientation.

(c.02.2005)

Delphi Corporation
Delphi is a multi-national world leader in mobile electronics and transportation components and systems technology. Delphi conducts its business operations through various subsidiaries and has headquarters in Troy, Mich., USA, Paris, Tokyo and São Paulo, Brazil. Delphi has approximately 186,000 employees and operates 172 wholly owned manufacturing sites, 42 joint ventures, 53 customer centres and sales offices and 34 technical centres in 41 countries. Delphi can be found on the Internet at www.delphi.com.

Delphi Romania
Delphi Packard Romania SRL currently employs approximately 3,900 employees in Sannicolau Mare, with a new Plant in Ineu, focused on the manufacturing of automotive electronic and electric distribution systems. Persoanele interesate pentru noua Fabrica din Ineu sunt rugate sa trimita CV si scrisoare de intentie,la adresa firmei: **Ineu, Jud. Arad, Str. Calea Aradului nr. 23, TEL: 0257-207-613, FAX: 0257-207-968; PERSOANA DE CONTACT: VERONICA VADEAN; Adresa de e-mail: Veronika.Vadean@delphi.com**

ROMÂNIA
JUDEȚUL ARAD
MUNICIPIUL ARAD
PRIMAR

DISPOZIȚIA nr. 232
din 22 februarie 2005
cu privire la convocarea Consiliului Local al Municipiului Arad
în ședință ordinară, în ziua de luni, 28 februarie 2005

Primarul Municipiului Arad,
În temeiul prevederilor art.40 si art.71 din Legea nr.215/2001, privind administratia publica locala,

DISPUNE

Articol unic.-Consiliul Local al Municipiului Arad se convoaca în sedinta ordinara pentru luni, 28 februarie 2005, orele 14,00, sedinta care va avea loc în sala 70, Bdul Revolutiei nr.75, cu urmatoarea

ORDINE DE ZI

1. Proiect de hotarâre privind modificarea Hotarârii nr.14/2005, de aprobare a repartizarii fondului de rulment al municipiului Arad pentru anul 2005-initiativa primarului.
2. Proiect de hotarâre privind rectificarea bugetului de venituri si cheltuieli al municipiului Arad pentru anul 2005-initiativa primarului.
3. Proiect de hotarâre privind rectificarea bugetului de venituri si cheltuieli al Serviciului Public "Directia de Dezvoltare si Asistenta Comunitara Arad" pentru anul 2005-initiativa primarului.
4. Proiect de hotarâre privind colaborarea Consiliului Local al Municipiului Arad cu Inspectoratul Scolar al Judetului Arad si cofinantarea Proiectului PHARE care are ca obiect îmbunatatirea accesului la educatie a grupurilor defavorizate-initiativa primarului.
5. Proiect de hotarâre privind aprobarea colaborarii Serviciului Public "Directia de Dezvoltare si Asistenta Comunitara Arad" cu Fundatia Renincoor Open Hand la realizarea proiectului "Centrul Comunitar pentru Tineri" Arad-initiativa primarului.
6. Proiect de hotarâre privind aprobarea listelor aferente lunii martie 2005 cu beneficiarii de gratuitati pe mijloacele de transport în comun în municipiul Arad-initiativa primarului.
7. Proiect de hotarâre privind propunerea de împroprietarire cu teren a veteranului de razboi Pacurar Gheorghe, potrivit Legii nr. 44/1994- initiativa primarului.
8. Proiect de hotarâre privind propunerea de împroprietarire cu teren a veteranului de razboi Tucudean Iosif, potrivit Legii nr. 44/1994- initiativa primarului.
9. Proiect de hotarâre privind parcelarea/apartamentarea unor imobile proprietate a Statului Român-initiativa primarului.
10. Proiect de hotarâre pentru aprobarea iesirii din indiviziune cu privire la imobilul din Arad, Bulevardul Revolutiei nr. 80-initiativa primarului.
11. Proiect de hotarâre privind unificarea si reparcelarea unui teren proprietate a Statului Român, situat în intravilanul Municipiului Arad, str. II nr.16 si nr.18-initiativa primarului.
12. Proiect de hotarâre privind modificarea art.1 din Hotarârea nr.166 din 15 aprilie 2004, privind atribuirea în folosinta gratuita a unui teren conform Legii nr. 15/2003-initiativa primarului.
13. Proiect de hotarâre privind modificarea art. 1 din Hotarârea nr. 124 din 15 aprilie 2004 si concesionarea directa a unui teren-initiativa primarului.
14. Proiect de hotarâre privind aprobarea concesiunii unui spatiu cu destinatia de "Cabinet de expertiza a muncii"-initiativa primarului.
15. Proiect de hotarâre privind programul de ocupare temporara a fortei de munca din rândul somerilor pentru anul 2005.- initiativa primarului.
16. Proiect de hotarâre privind modificarea statului de functii al aparatului propriu de specialitate al Consiliului Local al Municipiului Arad-initiativa primarului.
17. Diverse.

PRIMAR
ing. Gheorghe Falcă

(com./02.2005)

TÂRG DE NUNTĂ LA ARAD!

Teatrul de Stat, 26 - 27 februarie 2005
orele 11:00 - 20:00

Pentru cea mai importantă zi din viața ta,o echipă de profesioniști din țară, vin în premieră la Arad să-ți prezinte colecțiile anului 2005!

Sâmbătă, 26 februarie, ora 13:00
- Parada rochiilor de mireasă! -
Duminică, 27 februarie, ora 17:00
- Tombola specială -

Organizator: Dalisis S.R.L.

(0789419)

S.C. GOSPODĂRIREA COMUNALĂ ARAD S.A.

ORGANIZEAZĂ LICITAȚIE CU SELECȚIE DE OFERTE PENTRU ÎNTOCMIREA DOCUMENTAȚIEI.

1. Proiect de fuziune între S.C. „GOSPODĂRIREA COMUNALĂ ARAD" S.A. și S.C. „SALUBRITATE" S.A. ARAD.

2. Ofertele se vor depune la sediul societății până cel târziu în data de 28.02.2005, orele 9,00.

În oferte se va menționa, pe lângă oferta financiară de întocmirea proiectului, termenul de depunere a întregii documentații ce cuprinde proiectul de fuziune.
Relații la telefonul 270502 și la sediul societății.

(COM./02.2005)

S.C. SUNTECH S.R.L.

EXECUTĂ ȘI MONTEAZĂ

JALUZELE

- Orizontale de la 290.000 lei/mp + tva
- Verticale (stofă) de la 220.000 lei/mp + tva
- Rulouri geam exterioare de la 690.000 lei/mp + tva

Reducere 20%

Telefoane
0743.119.676
0722.587.943

Prețuri speciale, calitate, eleganță

(COM./02.2005)

S.C. MODA S.A.

vă pregătește tradiționalul

CADOU DE 8 MARTIE

Magazinul din Piața Spitalului vă așteaptă în perioada 1 - 8 martie cu o superofertă!

Produse de vară și iarnă la prețuri incredibile, începând cu 50.000 lei!

Un cadou potrivit pentru orice femeie!

(COM./02.2005)

Clubul Presei

organizează

nunți, botezuri, mese festive, banchete, majorate, etc.

- PREȚURI REZONABILE -

400.000- 560.000 lei/pers.

Informații și rezervări la telefon 0257 - 280.989; 0745 - 272.111.

Credite în euro pentru micro-întreprinderi și profesiuni liberale

FONDUL ROMÂNO-GERMAN în colaborare cu BRD-GSG a lansat un nou tip de credite special pentru micro-întreprinderi (maxim **10** angajați și activitate neîntreruptă în ultimele **6 luni**) și persoane fizice autorizate: profesii liberale și alte persoane cu autorizații de funcționare (asociații familiale, persoane fizice independente, producători agricoli, etc.).

Creditul oferă posibilitatea finanțării capitalului de lucru (cumpărarea de materii prime, mărfuri și alte aprovizionări) și a proiectelor de investiții și modernizare (echipamente, mașini, mobilier, instalații, construcții, terenuri, renovarea și/sau amenajarea spațiilor de lucru și a unităților de producție).

Valoarea finanțării pornește de la **500** Euro și poate ajunge până la **60.000** Euro. Termenul de rambursare este cuprins între **3 luni** și **24 luni.** BRD oferă un **răspuns imediat** la cererea de finanțare astfel încât termenul de finalizare a analizei să nu depășească **5 zile**.

Pentru obținerea mai multor informații puteți contacta consilierii de clientelă BRD-FRG care vă stau la dispoziție cu detalii referitoare la această ofertă la BRD Sucursala Arad (Bv. Revoluției 5-7) la etajul II sau la următorul număr de telefon: **0257-207244.**

(com./02.2005)

CONSILIUL JUDEȚEAN ARAD

Bd. Revoluției nr. 75 Arad
Cod 310130
Cod fiscal 3519941
Telefon 0257-281712
Fax 0257-281600, int. 1207

ANUNȚĂ INIȚIEREA PROCEDURII DE „CERERE DE OFERTĂ" pentru atribuirea contractului de reparații și întreținere autoturisme transport persoane.

Durata contractului este până la data de 31.12.2005.
Informații suplimentare pot fi obținute de la Biroul administrativ al Consiliului Județean Arad zilnic, de luni până vineri, între orele 08,30 - 09,30.
Depunerea ofertelor se va face până la data de 11.03.2005, orele 10,00, la registratura Consiliului Județean Arad.
Deschiderea ofertelor va avea loc la sediul Consiliului Județean Arad, în data de 11.03.2005, orele 10,30.

Președinte, Arh. Gheorghe Seculici

(COM./02.2005)

S.C. Terapeutica S.A.

Chișineu-Criș, str. Teilor nr. 4, jud. Arad

CONVOACĂ ADUNAREA GENERALĂ A ACȚIONARILOR
în data de 26.02.2005,
sâmbătă, ora 11,00, la sediul Consiliului Local Chișineu-Criș, în sala de ședințe.

Ordinea de zi este următoarea:

1. bilanțul de venituri și cheltuieli pentru 2004
2. raportul cenzorului
3. evaluarea, repartizarea beneficiilor și cheltuielilor
4. majorarea de capital social
5. strategia de dezvoltare a societății pe termen scurt, mediu și lung
6. aprobarea bugetului de venituri și cheltuieli pentru 2005.

Președinte Consiliu Administrație
dr. Preoțescu George-Mihai

(0789418)

COMUNICAT

S.C. IMAR S.A.

cu sediul în Arad, Calea Aurel Vlaicu nr. 14

unul dintre cei mai mari și de tradiție producători de mobilă din România și, totodată, exportatori, având în prezent un număr de 1.393 angajați și o pondere a exportului de peste 90% din producția proprie, prin Conducerea sa, protestează public și se solidarizează cu ceilalți producători de mobilă, membri ai Asociației Producătorilor de Mobilă din România, la acțiunea de protest organizată în data de 23 februarie 2005, înfierând pe această cale lipsa de coerență a politicii Băncii Naționale a României, instituție care, ignorându-și rolul și atribuțiile stabilite prin Legea 101/1998, modificată, privește cu nepăsare evoluția de schimb a principalelor valute - EUR și USD - ceea ce a generat, artificial, o gravă criză financiară a industriei românești, care, în scurt timp, va duce la falimentarea foarte multor societăți comerciale producătoare și exportatoare de mobilier și produse din lemn, cu consecințe dramatice, ușor de imaginat atât pentru salariații acestora, pentru acționari, cât și pentru întreaga economie românească.

Ing. Andrei Grecu - Director General al S. C. IMAR S. A. Arad

(com./02.2005)

Ai o afacere mică sau mijlocie?
Ai nevoie de capital de lucru?

CREDIT ÎN 1 ORĂ FĂRĂ GARANȚII

Vino acum la...

BANCA TRANSILVANIA BT

www.bancatransilvania.ro

(C./2005)

ANIVERSĂRI

Pentru cea mai dulce nepoțică,
SUCIU FLAVIA ADELINA,
cu ocazia împlinirii a trei anișori,
„LA MULȚI ANI!"
din partea bunicilor TRAIAN și EVA din SEBIȘ.

Pentru
BRIANA BERAR
5 trandafiri roșii,
„LA MULȚI ANI!",
multă sănătate și dorim ca pașii să-i fie ocrotiți de Bunul Dumnezeu. Bunicii. (3421)

VÂNZĂRI APARTAMENTE O CAMERĂ

Vând 2 apartamente una cameră, alăturate, la casă. Telefon 0723.029.551. (4200)

Vând garsonieră în Pecica. Telefon 0257-469434. (3839)

Vând garsonieră, cu îmbunătățiri. Informații telefon 466043; 0745.919.646. (4162)

Vând apartament o cameră, la casă, Grădiște, 40 mp, ultra amenajat, 19.500 Euro. Telefon 0257/210117. (4156)

Vând garsonieră confort II, 33 mp, cameră + bucătărie +duș, Ursului, 13.000 EU negociabil. Telefon 0726.465.705. (4261)

VÂNZĂRI APARTAMENTE DOUA CAMERE

Vând apartament două camere ultracentral, str. Eminescu, nr. 50. Telefon 0741.140.837. (4232)

Vând urgent apartament 2 camere, semidecomandat, Calea Romanilor, amenajat, et. 4/4, 27.000 Eu. Telefon 211627, 0722.407.511. (4107)

Vând apartament 2 camere Micălaca 300, modern amenajat, termotecă, termopane, preț 42.000 EU - mobilat, 38.000 EU - nemobilat; negociabil. Telefon 0740.915.191; 279067. (3946)

Vând apartament 2 camere, 68 mp, str. T. Mosoiu, parter (geamuri la stradă), preț 41.000 Eu. Telefon 262447. (3903)

Vând apartament 2 camere, Vlaicu, bl. Z3, et. 4/4. Telefon 0744.850.648. (4112)

Vând apartament 2 camere, decomandat, parchet, gresie, faianță, garaj, zona Gara Aradul Nou. Telefon 278810; 0742.633.967 și 288451, după ora 18. (4138)

Vând apartamente în bloc nou, zona Spitalului Județean, dotări: termotecă, termopan, instalații sanitare-stic occidental, suprafețe utile 56-77 mp, prețuri 28.000-38.500 Euro. Informații la telefon 213113 și 0744.584.880. (4187)

Vând apartament 2 camere, confort I, 75 mp, Micălaca 500, parter înalt, îmbunătățit, 27.800 Euro. Telefon 228411. (4220)

Vând apartament 2 camere, parter, semidecomandat, 65 mp, Confecții, multe îmbunătățiri, 30.000 Euro. Telefon 253804. (4227)

Vând apartament 2 camere, bucătărie, 2 băi, gaz, 63 mp + teren aferent, proprietate personală, 38 mp, ultracentral, Ion Georgescu 11, ap. 4, 29.200 Euro. Telefon 0745.420.548. (3488)

Vând apartament 2 camere ultracentral, 86 mp, decomandat, la casă, preț 35.000 EU. Telefon 0721.612.964. (4296)

VÂNZĂRI APARTAMENTE TREI CAMERE

Vând apartament ultracentral, 200 mp; casă în Pârneava. Telefon 253868; 0721.269.705. (3505)

Vând apartament 3 camere, 2 balcoane, etaj 3/4, Podgoria. Telefon 0723.308.286. (3508)

Vând apartament 3 camere, parter, Alfa, scurgere separată, centrală încălzire proprie, balcon 7 m termopan, îmbunătățiri, parțial mobilat, preț 45.000 Euro. Telefon 0724.582.241. (4015)

Vând apartament 3 camere, et. 6/10, Vlaicu, semidecomandat, 35.500 Eu, negociabil. Telefon 289544, 0740.249.544. (4109)

Vând apartament 3 camere, et. 3/4, 116 mp, zonă centrală, 48.500 Eu, negociabil. Telefon 289544, 0740.249.544. (4109)

Vând apartament 3 camere, îmbunătățit, termotecă, pardosea, acoperiș, ușă blindată, Alfa, 36.000 Eu. Telefon 0741.961.978, 0744.779.833. (4115)

Vând apartament 3 camere, 100 mp, decomandat, bloc în asociație, amenajat, termopan, Aradul Nou, preț 32.000 Euro. Telefon 228411. (4183)

Vând apartament 3 camere, central, zonă foarte bună, fără Legea 112, preț 29.000 Euro. Telefon 0742.325.159. (4165)

Vând apartament 3 camere, Orizont-Micălaca, decomandat, etaj 3, termopan, parchet, gresie, 2 băi, spațios, interfon, 37.500 EU. Telefon 0724.270.186; 0741.312.130. (4266)

VÂNZĂRI APARTAMENTE 4-6 CAMERE

Vând apartament 4 camere, superamenajat, 125 mp, et. 1, Vlaicu (Z-uri), termopan, clima, 59.000 Eu. Telefon 289381, seara. (4063)

Vând 6 camere, ultracentral, 333 mp, etaj 1, 120.000 Euro. Telefon 213192; 0722.257.409. (4075)

Vând apartament 4 camere, decomandate, recent renovat, frumos amenajat, etaj 8/10, Vlaicu, preț 31.000 Euro. Telefon 270856; 0766.231.477. (4211)

Micălaca 300, 5 camere decomandate, 160 mp, 40.000 EU negociabil. Telefon 0257-212099, 0744.828.934. (4281)

VÂNZĂRI CASE

Vând casă în Odvoș, la șosea, 2.500 mp. Telefon 0724.972.704. (4233)

Vând casă Zimand Cuz, nr. 74, 4 camere, 2 bucătării, baie, pivniță, cămară pentru alimente, grajd animale, curte asfaltată, gaz, apă rețea, trifazic, suprafața 1600 mp. Informații la nr. 100, familia Ardelean și telefon 0257-217063, 0724.613.115. (3996)

Vând casă nouă în Zădăreni, 3 camere, bucătărie, baie, terasă, pivniță, geamuri termopan, încălzire centrală lemne, garaj, 39.500 EU negociabil. Telefon 0740.529.298; 0257-262411. (3978)

Vând urgent casă, la țară. Telefon 219466. (3968)

Vând casă, zona Grădiște, str. Ion Budai Deleanu, suprafața 565 mp, preț 35.000 Eu, negociabil. Telefon 0723.664.140. (4022)

Vând casă 2 camere, bucătărie, baie, gaz + 1 anexă, singur în curte, intrare auto, pivniță sub toată casa, din cărămidă, str. Dorobanților. Telefon 0745.631.432. (4061)

Vând casă, grădină, str. Cetății nr. 4, Aradul Nou. Telefon 0745.862.042. (4074)

Vând vilă în Aradul Nou, D+P+M, 640 mp, consturcție 2004, 115.000 eu, negociabil. Telefon 289544, 0740.249.544. (4109)

Vând vilă ultracentrală, 491 mp, 340.000 Eu, negociabil. Telefon 289544, 0740.249.544. (4109)

Vând casă în Aradul Nou, 4 camere, 2 băi, 2 bucătării, 1.227 mp, 80.000 Eu, negociabil. Telefon 289544, 0740.249.544. (4109)

Vând casă în roșu, 3 dormitoare, bucătărie + living, cameră de seară, 3 băi, 2 terase, 2 WC-uri serviciu, demisol 100 mp, garaj dublu, teren 900 mp, zona Pârneava. Telefon 0743.029.943. (Ag. UTA, 190)

Vând casă, central, posibilități privatizare, 5 camere, bucătărie, baie, spais, gaz, suprafață aferentă 443 mp, str. Ghe. Barițiu nr. 20. Telefon 0744.803.940.

Vând casă mare, grădină 1 ha, apă trasă, 16.000 Euro. Telefon 287850; 0742.379.056. (4196)

Vând casă 3 camere, complet mobilată și utilată, 2 băi, bucătărie, loc luat masa, 2 garaje cu telecomandă, piscină, gazon, posibilitate mansardare, preț 135.000 Euro, negociabil. Telefon 0257/213420; 0741.051.659. (4229)

Vând urgent casă mare, cărămidă, în Pecica, preț 23.500 negociabil. Telefon 274024, 0744.546.579. (4277)

Vând casă 200 mp, pentru spațiu comercial, str. A. Șaguna, teren 700 mp. Telefon 0744.828.934. (4281)

VÂNZĂRI SPAȚII

Vând SPAȚIU DE PRODUCȚIE, localitatea Șepreuș nr. 707. Telefon 0744.568.801. (3899)

Vând HALĂ, Micălaca, 500 mp, 49.000 Euro, acces TIR. Telefon 0744.795.263. (4030)

Vând ABATOR cu teren 5.000 mp în apropierea localității HORIA. Telefon 0788.323.257. (4029)

Vând SPAȚIU COMERCIAL, 660 mp, central, 88.000 Eu, negociabil. Telefon 0740.130.233. (4072)

Vând SPAȚIU CENTRAL, 439 mp, 170.000 Eu, negociabil. Telefon 289544, 0740.249.544. (4109)

Vând GHERETĂ la Intim, renovată, utilități, vad excepțional. Telefon 0726.233.100. (Ag. UTA, 136)

Vând SPAȚIU COMERCIAL și separat GHERETĂ. Informații telefon 0744.584.816. (4256)

VÂNZĂRI TERENURI

Vând teren 13.500 mp, la șoseaua Arad-Oradea, aproape de sens giratoriu Grădiște, preț fix 4.5 EU/mp. Telefon 0722.356.210. (3343)

Vând pădure în Ocolul Silvic Radna. Telefon 0726.740.726. (2109)

Vând teren, zona Confecții, 465 mp, FS 32 ml, 19.000 Euro. Telefon 0744.703.732. (3386)

Vând teren agricol 80 ha, județul Arad, ses. Telefon 253364; 0722.257.409; 0788.253.364; 0741.253.364. (4075)

Vând teren intravilan, pe șoseaua de centură, între 6 Vânători și BAT, suprafață 23.000 mp, din care 10.000 mp scoși din circuitul agricol, FS 56 m, preț fix 10 Euro/mp. Telefon 0745.258.251. (4157)

Vând teren cu casă veche, în Gai, suprafață 3.000 mp, FS 33 m, preț 70.000 Euro, ușor negociabil. Telefon 0745.258.251. (4157)

Vând pământ arabil, în comuna Semlac. Telefon 245235. (Ag. UTA, 210)

Vând loc casă, 2.098 mp, în Săvârșin, zonă frumoasă. Telefon 0257/218185 sau 0723.528.692. (4135)

Vând teren arabil 5 ha, cu CF, semănat cu lucernă, pe drumul de Horia, 1 Euro/mp. Telefon 0257/289055; 0746.099.320. (4199)

Vând terenuri centură, 5.000-70.000 mp, intravilan, prețul pieței. Telefon 213192; 0722.257.409; 0741.253.364; 0788.253.364. (4075)

Vând teren intravilan în Șiria, 1.400 mp, FS 18 ml, 5 Euro/mp. Telefon 0723.273.749. (4228)

Vând teren intravilan în Zădăreni, la șosea, 560 mp, FS 27 m, 11.000 Euro. Telefon 0723.273.749. (4228)

Vând teren intravilan, Aradul Nou, str. Ady Endre 119, 1.080 mp, fs 9 ml, gaz în curte, preț 2.600 Eu, negociabil. Telefon 278542. (4234)

Vând 500 mp Tabacovici - veterani, 26.000 EU. Telefon 253515, 0743.034.913. (4273)

Vând teren 720 mp, Pârneava, 22.000 EU. Telefon 253515, 0740.504.694. (4295)

VÂNZĂRI AUTO-MOTO

Vând VW Sharan-3 buc; an fabricație 2002; 1,9TDi; 115 CP. Informații telefon 0744.565.742; 0744.565.554. (4192)

Vând oblon rabatabil spate, de 1.9 tone sarcină, de la camion de 7.5 tone. Telefon 562585. (3961)

Vând Dacia 1310, an 1983, culoare verde, stare bună, acte la zi, 450 Eu. Telefon 274157. (4036)

Vând (schimb) Mercedes Cobra Diesel, numere noi, persoană fizică, impecabil (motor, necesită segmentare), 1.450 Euro. Telefon 0723.045.296. (3891)

Vând Dacia 1310, numere noi, an 1983, impecabilă, de garaj, 550 Euro. Telefon 0723.045.296. (3886)

Vând tractor John Deere, model 4240, 140 CP, plug 4 capuri, reversibil, disc 4,2, stare perfectă. Telefon 0744.633.584, 0257-536388. (2608)

Vând VW Passat 1,9 TDI Variant, fabricație 2000, preț 9.000 EU. Telefon 0745.652.240. (3182)

Vând camion Raba carosat, cu tahograf + remorcă. Telefon 0744.633.584; 0257-536388. (3302)

Vând tractor 445, Combină C14, strung 560X 2000, toate perfectă stare funcționare. Telefon 415108; 0744.555.327. (3874)

Vând Ford Fiesta 1,4 TDCI an 2003, impecabil, taxele achitate, 8.200 EU. Telefon 0744.635.418. (3994)

Vând SKODA FABIA 1.4 MPI, an 2002, 28.000 km, 7.400 Euro, negociabil. Telefon 0744.248.269. (3142)

Vând Iveco turbostar 1990, stare foarte bună, 10.000 Eu. Telefon 0744.435.433. (4057)

Vând Iveco Turbo Daily, 3510, fabricație 90; Ford Transit, conveabil. Telefon 531581, 0745.281.318. (4078)

Vând VW Golf gri metal, TDi, 2002. Informații 0741.289.475, 283391. (4099)

Vând Opel Vectra turbo Diesel, din 94, central, geamuri electrice, cârlig, numere Franța 2 ani, preț fix 1.500 Eu. Telefon 0745.489.918. (4128)

Vând Dacia 1310, bord CN, 65.000 km, superîntreținută, merită văzută, preț 75.000.000 lei, negociabil. Telefon 0745.674.736. (4128)

Vând Mercedes 124, din 90, central, alarmă, climă, genți Al, geamuri electrice, CD, turelă, numere Franța 2 ani, 1.850 Eu, negociabil. Telefon 0745.489.918. (4128)

Vând Opel Vectra 92, vișiniu, central, alarmă, ABS, genți Al, CD impecabil, preț 3.450 Eu. Telefon 0745.489.918. (4128)

Vând Ford Escort 1,6 gri metalizat, benzină, 1985, neânmatriculat, stare perfectă de funcționare. Informații telefon 310338. (Ag. Sebiș 26)

Vând buldozer S.650 și piese S.1500 și 650 (role) excavator Rabă. Telefon 0726.253.412. (2812)

Vând Dacia 1310, din anul 1991, stare bună de funcționare, preț 1.000 Euro fix. Telefon 0740.345.011; 0257/306106. (4019)

Vând FORD TRANSIT, an 1996, de marfă; MATIZ nou, 2005, cu aer condiționat, CD, rulați 3.000 km. Telefon 0744.552.140. (4186)

Vând Volkswagen Passat limuzină, 2000, 1,9 TDI, electrice, climatronic, adus recent, în curs de înmatriculare. Telefon 0722.251.555. (4186)

Vând VW Passat II Diesel, vopsea originală, înmatriculat PF. Telefon 0745.652.243. (4182)

Vând RENAULT LAGUNA 2,0i, an fabricație 1994, oglinzi electrice, 4 geamuri electrice, climatronic, computer bord, alarmă, central cu telecomandă, înmatriculat PF. Telefon 217340; 0722.771.422. (4280)

Vând autoturism MERCEDES 300D (COBRA), an de fabricație 1983, în stare foarte bună. Telefon 0722.782.353. (4170)

Vând semănătoare porumb, 6 rânduri, cu azot, în stare perfectă. Telefon 0724.159.999; 0745.288.112. (4169)

Vând Opel Astra, an 2001, model deosebit, preț avantajos. Telefon 349890; 0744.320.418. (4151)

S.C. ASTRA VAGOANE CĂLĂTORI S.A. vinde trei autoturisme marca: FIAT MAREA, DACIA 1310 și ARO 10. Detalii la telefon 233651 sau 0723.576.472, domnul Popescu. (f. 3710129)

Vând Opel Astra, an 2001, 1.7 DTI, alb, combi, climă, trapă electrică, 4 airbag, geamuri electrice, CD, stare perfectă, 7.900 Euro. Telefon 0721.235.249. (4191)

Vând Opel Astra Caravan, an 2000, alb, Turbo Diesel, climă, ABS, scaune piele, 7.400 Euro, negociabil. Telefon 0744.593.175. (4206)

Vând ARO 243, 4x4, motor Brașov, an 1991, preț 1.200 Euro. Telefon 251030. (4209)

Vând Ford Focus, model 2001 noiembrie 2002, preț 9.250 Euro, negociabil. Telefon 0743.485.014; 0745.485.116. (4213)

Vând Opel Senator Automatic Iveco 3.5 tone. Telefon 0723.253.651. (3278)

Vând VW Passat limuzină, 2002, 130 PS, argintiu. Telefon 0744.555.660. (4247)

Vând Ford Sierra 1,8D, ABS, central, servo, trapă, an 1989, stare ireproșabilă, 3.500 Eu, negociabil. Telefon 0740.758.676, 0788.186.168, 272041. (4241)

Vând 2 pluguri cu 3 capuri de țeavă, cu reparație capitală, cu garanție, 1200 EU negociabil. Telefon 0745.496.812; 0257-357960. (A. Criș, 92)

Vând autobasculantă Liaz 10 tone + remorcă 3 axe. Telefon 0744.773.742. (Ag. Criș. 93)

VÂNZĂRI ELECTRO

Vând CASE de MARCAT FISCALE, CÂNTARE ELECTRONICE, str. STÂNJENEL 6. Telefon 279702; 0745.395.107, 0788.737.342. (2241)

Vindem CASE de MARCAT, CÂNTARE ELECTRONICE și CONSUMABILE, strada I. L. CARAGIALE nr. 22. Telefon 272727; 282829. (2948)

Vindem ieftin CASE MARCAT + CÂNTARE ELECTRONICE. Telefon 211622; 0744.507.898; 0723.529.369. (3993)

Vând MAȘINĂ AUTOMATĂ DE SPĂLAT, CONGELATOR, COMBINĂ FRIGORIFICĂ, foarte ieftin și garanție. Telefon 275277. (4148)

Vindem ieftin și în rate ELECTROCASNICE secondhand (TV, MAȘINI DE SPĂLAT, FRIGORIFICE); MOBILIER NOU, la comandă; ANVELOPE. Arad, telefon 259339; 0744.706.321, Lipova - 563027. (3091)

Vindem la prețuri de importator: TV, MAȘINI SPĂLAT, FRIGORIFICE, ANVELOPE, toate dimensiunile. Telefon 369090; 0743.662.845. (3874)

Vând ieftin TELEVIZOARE COLOR 37-54-70 cm, telecomandă. Telefon 338090. (3895)

Vând ieftin frigider și congelator Arctic 4 sertare. Alfa, bloc 60, scara A, ap. 9, telefon 277483. (4198)

Vând în 2 rate TV COLOR, MAȘINI SPĂLAT AUTOMATE. Telefon 251392. (4216)

Vând AGREGATE FRIG, COMPRESOARE, CAMERĂ FRIG, EVAPORIZATOARE. Telefon 0723.253.651. (4225)

VÂNZĂRI DIVERSE

Vând cuptor Matador, malaxoare, mașină de cornuri, mașină de chifle. Telefon 0743.658.097, orele 7-14. (p)

Vând FÂN de LUCERNĂ și TULEI. Telefon 0722.292.611. (3777)

Vând BOLȚARI TERMOIZOLANȚI beton și zgură cărămidă, omologați, diferite dimensiuni și STÂLPI ORNAMENTALI 0,80 cm, la cele mai mici prețuri. Telefon 283683, 0722.621.600, 0722.870.752. (1963)

Vând PLASĂ GARD ZINCATĂ - 35.000 lei/kg; TABLĂ ZINCATĂ 0.4x1000x2000, 270.000 lei/coală, CUIE - 30.000 lei/kg; RABITZ 50.000 lei/kg; toată gama de SÂRME; ELECTROZI, CO-TURI și BURLANE FUM - 45.000 lei/buc, etc. Str. Vrabiei, nr. 4. Telefon 289997, 0744.289.997, 0721.474.980, www.garduri.ro (2197)

(Continuare în pagina 14)

(Urmare din pagina 13)

Vând baloți paie, la domiciliul clientului. Telefon 0744.633.584, 0257-536388. (2605)

Vând LEMNE FOC TĂIATE, esență tare, la domiciliu. Telefon 276488, Grădiște. (3928)

Vând LEMNE FOC, NISIP, BALAST, la domiciliu. Telefon 214415; 0745.003.019. (3371)

Vând cățel Rottweiler, calitate garantată, excelenți pază, expoziții. Telefon 0722.673.888. (3547)

Vând LEMNE FOC TĂIATE, 700.000 lei/mc. Telefon 278583, 0746.601.292. (3843)

Vindem BETONIERE, ROABE, reducere 15%, până la 1 martie 2005. Telefon 381800, 0722.315.686. (3472)

Vând FIER BETON 19.500 lei/kg, str. Independenței, nr. 7, Bujac. Telefon 273785, 0745.320.938. (Ag. UTA, 184)

Vând pian. Informații telefon 368028. (4040)

Vând LEMNE FOC, NISIP, BALAST, la domiciliu. Telefon 214535, 214428. (4041)

Vând sufragerie adusă din Germania. Telefon 0740.466.169. (4046)

Vând garaj, Piața A. Iancu, zidit. Telefon 0257-283391, 0741.289.475. (4099)

Vând 13 grăsuni și de prăsilă, tractor L445 cu frezã. Telefon 286052. (4104)

Vând OȚEL BETON, PLASĂ SUDATĂ, 21.500 lei/kg. Telefon 0788.706.043, 0740.047.129. (3296)

Vând HRANĂ USCATĂ CÂINI, FURAJE GRANULATE, import UNGARIA, tâmplărie PVC, rulouri, jaluzele. Telefon 253589. (c. 559)

Vând UTILAJE BUCĂTĂRIE gaz; MOBILIER FAST-FOOD. Telefon 0744.320.321. (3877)

Vând pat copil din fier, frumos ornamentat, cărucior. Telefon 276228. (4153)

Vând patru secții de semănătoare porumb, Piatra Neamț. Telefon 0720.033.071. (3975)

Vând porumb știuleți, localitatea Pilu nr. 138. Telefon 0257/353847; 0723.215.645. (3900)

Vând birou nou pentru calculator, birou pe colț, masă TV, pat simplu și dublu. Telefon 0744.552.140. (4186)

Vând COLȚARE, CANAPELE, FOTOLII, noi. Telefon 0257/286069. (4160)

Vând cărbune huilă, 1 tonă. Telefon 0257/212642. (4161)

Vând 10 viței de 4 săptămâni. Telefon 0745.505.122 sau 0745.365.663. (48, Sântana)

Vând urgent motocositoare motor 5.5, lama 80 cm, preț 750 Euro, negociabil. Telefon 0742.682.345. (Ag. UTA, 201)

Vând garaj, str. I Neculce (Podgoria), preț 60.000.000 lei. Telefon 0745.925.658; 233390. (4201)

S.C. RESADA SRL vinde: SARE la SACI; SARE BULGĂRI; CIMENT. Asigurăm transport. Telefon 0745.275.056. (4197)

Vând urgent bibliotecă Nina, 5.000.000 lei. Telefon 0724.063.922. (4208)

Vând RĂSAD ROȘII pentru plantat, sămânță olandeză originală. Localitatea ȘOMOȘCHEȘ, nr. 431, telefon 0744.249.099. (4218)

Vând baloți fân și lucernă. Telefon 0740.596.331. (4215)

Vând separator lapte, nou, 400 litri/oră și piese Rabă, dezmembrare. Informații telefon 316296. (Ag. Gurahonț, 105)

Vând seif (casă valori), expresou cafea, cântar semiautomat, candelabre porțelan, europaleți, lăzi PVC cu sticle bere, pomi ornamentali. Telefon 0723.253.651. (3278)

Vând 2 geamuri termopan 1,90/1,40. Telefon 0723.446.566. (4235)

Vând drujbă stare perfectă sau schimb cu oi mame. Telefon 217477, 0744.865.933. (4231)

Vând urgent, ieftin, negociabil, GHERETĂ METALICĂ 10m/5m, fără loc. Telefon 0721.366.856. (4242)

Vând mașină semănat păiose SUP 21 și fân lucernă. Telefon 288042. (4239)

Vând 20.000 t grâu. Telefon 0745.260.624. (4251, 2)

Vând baloți lucernă 45.000 lei/balot, plug 3 corpuri țeavă, Târnova 64. Telefon 370044, 370269. (Pâncota, 39)

Vând solar țeavă 2 țoli, lungime 52 m, lățime 10.2 m, înălțime 4 m, exclus sâmbăta. Telefon 0741.513.782, Socodor. (4258)

Vând dormitor import Germania, stare foarte bună, preț 16.000.000. Telefon 0257-369111, 0743.206.251. (4268)

Vând STÂLPIȘORI din ciment pentru terase, balcoane, finisați. Telefon 0723.895.165. (Ag. UTA, 212)

CUMPĂRĂRI TERENURI, IMOBILIARE

Cumpăr apartament, garsonieră, indiferent etajul, zona, probleme. Telefon 279718, 0744.542.931. (3986)

Persoană fizică, cumpăr garsonieră neamenajată, cu balcon, exclus et. 4, ofer 15.000 Eu. Telefon 256119, 0723.273.746. (4089)

Cumpăr terenuri agricole în Arad, Timiș, Bihor, Caraș-Severin, Hunedoara, Cluj, Brașov. Telefon 230869, 0723.252.374. (1291)

Persoană fizică cumpăr apartament 2-3 camere, etaj I-II, Micălaca 300 sau central. Telefon 253428. (4177)

CUMPĂRĂRI AUTO

Cumpăr Volkswagen Passat, neînmatriculat, pentru piese schimb. Plătesc rezonabil, funcție de autoturism. Telefon 0257-273965, 0721.838.968. (3799)

Cumpăr bielă motor Renault 1.9 Turbo Diesel. Telefon 0744.183.808. (Ag. Pâncota, 41)

CUMPĂRĂRI DIVERSE

Cumpăr grâu. Informații telefon 0745.037.225. (2970)

Cumpăr mărci germane, orice sumă, preț bun. Telefon 0742.866.132; 0721.512.555; 240990. (3491)

Cumpăr AMBALAJ APĂ, BERE, Indagrara. Telefon 274959. (3906)

Cumpăr mărci germane - DM noi și vechi la un preț bun. Telefon 0744.348.173. (3921)

Cumpăr pene de gâscă vechi și noi. Informații telefon 210480. (3988)

Cumpăr MENGHINĂ și NICOVALĂ mare și o boxă cu amplificare sau monitor. Telefon 276050; 0740.013.447. (4214)

Cumpăr vițele de lapte din rasa Holstein. Telefon 0257-380254. (4278)

LOCURI DE MUNCĂ

Angajăm MECANICI AUTO. Telefon 0745.542.063; 286014.

Angajăm AJUTOARE PATISER program 8 ore, sâmbătă-duminică LIBER. Telefon 0740.830.188. (4262)

„SIRE", cu sediul în Arad, Calea ZIMANDULUI, FN, angajează MUNCITOARE pentru ASAMBLĂRI ELECTRO-MECANICE. Informații telefon 218747. (3151)

Brutăria STANIȘ, angajează BRUTARI cu experiență și domiciliul obligatoriu în Arad. Telefon 279204, Renașterii, nr. 64. (3821)

SECURITY angajează PERSONAL PAZĂ-INTERVENȚIE. Telefon 228786. (3436)

Restaurantul OLYMPIA din NĂDAB angajează OSPĂTARE. Telefon 0744.814.000. (Ag. UTA, 177)

TOP SECURITY, ARAD, Piața Sârbească 1, angajează OFIȚER SERVICIU - DISPECER. Relații telefon 0722.385.530, orele 8-16. (3998)

COMPANIE TELEFONIE MOBILĂ, angajează CONSILIER VÂNZĂRI. Persoanele interesate sunt rugate să depună CV la adresa: bravo@rdsor.ro Telefon 0257/282995. (3985)

Angajăm urgent FETE tinere pentru postul de BARMAN și OSPĂTAR. Informații zilnic, orele 8-20, telefon 0257/242055. (Ag. UTA, 198)

Angajez MECANIC AUTO întreținere camioane. Telefon 0722.251.557. (4062)

Angajăm AGENȚI VÂNZĂRI la produse alimentare. Telefon 0726.227.377. (4076)

TOP SECURITY, Arad, Piața Sârbească 1, telefon 281410, 280228, angajează PERSONAL PAZĂ. (4088)

VIMA - societate de exploatare forestieră angajează MECANIC și BULDOZERIST. Informații la GATER ODVOȘ sau telefon 0744.646.967. (4110)

FIRMĂ GERMANĂ angajează CONFECȚIONERE cu și fără calificare. Informații la telefon 270702, 270703, de luni până vineri, între orele 7-15.30. (3170)

Angajăm CONFECȚIONER pentru SURFILAT MOCHETE și VÂNZĂTOR la magazinul ALTEX, P-ța Gării. Telefon 251484. (3832)

Angajăm AGENȚI de VÂNZĂRI și FACTURISTE. Telefon 280050. (p)

Restaurantul LAKE GROVE angajează BUCĂTAR cu experiență, salar 12.000.000 net. Rog seriozitate. Telefon 0745.258.251. (4157)

SMART OFFICE angajează PERSONAL în toate domeniile. Telefon 0357/407245; 0722.875.255. (2313)

BABYSITTING JOBS în ANGLIA, AGENȚIE BRITANICĂ - comision 0%. Interviul la Hotel ARDEALUL - 24/25 februarie. Telefon 0721.952.229; www.1stchoiceaupairs.co.uk (4144)

Angajez COAFEZĂ cu experiență, punct de lucru SIRIA. Telefon 0740.919.518. (4127)

S.C. TMA angajează urgent CROITORI PIELE și MAȘINISTE, salarizare acord individual. Telefon 216577; 0723.256.112. (4139)

Agenție imobiliară angajăm AGENT IMOBILIAR. Vă rog trimiteți CV-urile la fax 281867. (4189)

GASTROTOP HALL angajează VÂNZĂTORI produse alimentare pentru magazinele din Piața Mihai Viteazul (HALĂ) și Piața Catedralei (HALĂ). Informații la telefon 254473.

Angajăm VÂNZĂTORI pentru magazin de ceasuri în Complexul GEMI-CENTER. Telefon 0745.628.448. (4178)

SC AGENȚIA DETECTIV angajează AGENȚI CONTROLORI. Relații telefon 280938; 0788.422.991. (4200)

Angajăm PERSONAL pentru PATISERIE. Condiții: seriozitate, minime cunoștințe. Telefon 0744.681.333. (4207)

SOCIETATE COMERCIALĂ angajează VÂNZĂTOR pentru stand Jackson. Telefon 0740.145.945; 274640. (4219)

Caut FEMEIE ÎNGRIJIRE COPIL. Arad, str. Bela Bartok 23. Telefon 0745.395.441. (4221)

Angajez VÂNZĂTOARE. Telefon 255625 sau 0744.555.486. (4230)

Angajăm MUNCITORI NECALIFICAȚI secția ambalaj și croi marochinerie. Telefon 306106, 306107 sau direct ARIS Poarta 2. (4236)

SC 11 AS GSM angajează 2 TEHNICIENI pentru reparații GSM. Proba de lucru va avea loc din 23 februarie până în 26 februarie, în fiecare zi. Telefon 0722.643.756. (4244)

Angajez COAFEZĂ și MANICHIURISTĂ, minim un an experiență. Telefon 0744.250.015. (4247)

FABRICĂ ÎNCĂLȚĂMINTE angaejază CROITORI, MAȘINISTE și PERSOANĂ cunoscătoare limbă italiană pentru birou logistică. Telefon 278313. (4253)

CONSVEST angajează ZIDARI, ZUGRAVI, FINISORI, LĂCĂTUȘI-șomeri. Telefon 280034. (4248)

SC LEODOR angajează SPĂLĂTORI AUTO. Telefon 0722.344.810. (4257)

CLUB MILAN angajează OPERATOR-CALCULATOR. Telefon 257002. (4271)

Angajăm MUNCITORI NECALIFICAȚI (încărcători-descărcători). Informații telefon 214633. (4275)

SC ATLASSIB SRL angajează AGENȚI DE TURISM: experiență activitatea birou sau absolvent promoția 2004 (specializarea turism-servicii constituie avantaj), domiciliul Arad sau împrejurimi, cunoștințe operare calculator, permis conducere, telefon. Relații telefon 0269-224298, 0269-224101, 0269-224107 sau 0269-231012 int. 267, 323, orele 8-16, sau la sediul Agenției Atlassib, Arad, str. 6 Vânători, nr. 2. (4282)

Firmă de DISTRIBUȚIE PRODUSE ALIMENTARE angajează AGENT VÂNZĂRI. Se oferă salarizare atractivă, mașină de serviciu. CV se trimit la fax nr. 242625. Informații la telefon nr. 0741.635.281. (4283)

STATIC Night-Club, angajează OSPĂTARĂ. Salar 5.000.000 și DANSATOARE 18-26 ani, salar 8.000.000. Informații telefon 0741.945.636. (4286)

SIRCOM SÎNLEANI, angajează INGINER pentru ATELIER CONFECȚII METALICE. Telefon 381800, 0722.315.686. (4291)

Angajez SECRETARĂ. Informații telefon 289014. (Ag. UTA, 213)

Angajăm VÂNZĂTOARE produse de panificație. Telefon 211210. (Ag. UTA, 214)

Angajăm OPERATOR CALCULATOR și VÂNZĂTOARE magazin alimentar. Telefon 0744.490.425; fax 272225. (4294)

Angajez CONTABIL(Ă) experiență minim 3 ani. CV-ul fax 0257-272878. (4296)

PRESTĂRI SERVICII

SILDOR PROD
vânzări, montaj, reparații: VITRINE, CAMERE FRIGORIFICE și AER CONDIȚIONAT. Telefon service: 0257-349121, sediu: 0257-270622. (c)

„DAMAR" repară MAȘINI SPĂLAT AUTOMATE, garanție. Telefon 270518, 277749; 0740.869.274. (4054)

AUTOMATIC SERVICE repară MAȘINI SPĂLAT AUTOMATE, domiciliu. Garanție 1 an. Telefon 259146; 0744.241.398. (2817)

Repar MAȘINI de SPĂLAT AUTOMATE, cu piese originale, la domiciliul clientului. DEPLASARE GRATUITĂ. Telefon 274600. (p)

Repar MAȘINI SPĂLAT AUTOMATE, la domiciliul clientului. Deplasare GRATUITĂ. Telefon 275277. (4148)

Repar MAȘINI SPĂLAT AUTOMATE, la domiciliul clientului. Deplasarea gratuită. Telefon 241355. (3939)

Școala șoferi col. RUSU, B-dul Decebal, nr. 18, face înscrieri. Telefon 283696. (3847)

AMENAJĂRI INTERIOARE, construcții case, instalații termosanitare, mansardări, rigips. Telefon 0720.139.141. (4038)

SC FULGER SRL executăm toată gama de construcții, renovări interior, exterior. Telefon 0745.599.757, 0741.473.719. (4069)

S.C. oferă SERVICII DE CONSULTANȚĂ, proiectare și execuție amenajări interioare, instalații electrice și termosanitare. Telefon 0741.110.663, 0726.128.891, 0257-276383. (4091)

ȘCOALA ȘOFERI VÂRTACI începe SERIA PRIMĂVERII, 26 februarie. Telefon 246527, 0721.477.552, www.scoalavartaci.tripod.com (3287)

ȘCOALA IRIMIA face înscrieri RENAULT CLIO, NOU. Telefon 286602, 0744.183.885. (3412)

RENOVĂRI interioare, exterioare, ACOPERIȘURI, FAȚADE, instalații, prețuri accesibile. Telefon 0726.533.545. (4142)

INSTALATOR AUTORIZAT execut INSTALAȚII SANITARE, ÎNCĂLZIRE, canalizare. Telefon 275390; 0723.084.421. (207, UTA)

AUTORIZAT execut INSTALAȚII SANITARE, ÎNCĂLZIRE, GAZ, contorizări, scurgeri separate, INTERVENȚII DIVERSE. Telefon 211156; 0744.785.877. (p)

CURSURI AUTORIZATE de LIMBA ENGLEZĂ, 350.000 lei/22 ore/lună. Informații: 218240. (4259)

Executăm LUCRĂRI CONSTRUCȚII: tencuieli, zugrăveli, fundații, zidării, modificări interioare, hale industriale. etc. Telefon 0740.239.787, 0744.534.907. (4274)

DIVERSE

Societatea Agricolă „ROMGERA" Sântana, convoacă ADUNAREA GENERALĂ a membrilor asociați, în data de, 01.03.2005, ora 10, la Căminul „COLȚU ROȘU". În cazul în care nu este statutară se va reprograma pentru data de 05.03.2005, la aceeași oră și același loc. Conducerea. (46, Sântana)

CRIȘUL INEU vinde la licitație, în data de 7.03.2005, SPAȚIU de 50 mp. Telefon 0744.836.326 sau sediu. (Ag. Ineu, 73)

CITAȚII

S.C. SÂNTANA LEMN SRL, cu ultimul sediu cunoscut în fost CAP COMLĂUȘ FN, SÂNTANA, județul Arad, în prezent cu sediul necunoscut, este chemată să se prezinte în fața Tribunalului Arad la data de 3 martie 2005, sala 2, parter, ora 9, în dosar nr. 4381/2004, având ca obiect executor, în calitate de pârâtă în proces cu reclamanta S.C. TRIESTE SERVICE LEGNAMI SRL. (4140)

(Continuare în pagina 15)

(Urmare din pagina 14)

Se citează RETLEFALVY ETELCA cu ultimul domiciliu cunoscut în Arad, str. Ghiba Birta nr. 4, ap. 2, la Judecătoria Arad, pentru data de 09.03.2005, în cauza cu nr. 894/2005, privind constatarea pierderii beneficiului dreptului de uzufruct pentru imobilul situat în Arad, str. Ghiba Birta nr. 4, ap. 2, înscris în CF 6450 Arad cu nr. topografic 308/2, 308/3/1 în proces cu reclamanta GOVOR ILEANA. (4155)

Judecătoria CHIȘINEU CRIȘ, dosar civil 140/2005, citează pe numitul KOHLER CAROL, cu domiciliul necunoscut, să se prezinte la data de 10.03.2005, ora 9, la sala 1, în calitate de pârât în cauza de uzucapiune a cotei de 1/4 din imobilul din Sântana, str. Aradului nr. 70, cu reclamanții REINHOLZ MARIA și FRANCISC. (4154)

Față de obiectul dosarului nr. 347/2005 prin care reclamanții DAN IOAN și DAN ZORIȚA, domiciliați în comuna SAGU, sat HUNEDOARA-TIMIȘANĂ, nr. 109, jud. Arad, solicită pe cale necontencioasă dobândirea dreptului de proprietate prin uzucapiune, asupra imobilului situat în sat HUNEDOARA TIMIȘANĂ nr.110, jud. Arad, înscris în CF 1662, FIRITEAZ cu nr. top 1374-1410/1/b/12/71, comunicăm persoanelor interesate că au posibilitatea să facă opoziție față de cele solicitate și că în termen de o lună de la ultima publicație, judecătoria va păși la judecarea cauzei. Termen de judecată s-a fixat la data de 23 martie 2005. (4171)

Numitul REMEȚEAN GHEORGHE este citat la Judecătoria Arad în data de 3.03.2005, în proces cu REMEȚEAN ANA, pentru divorț, dosar 881/2005. (4195)

Se citează pârâtul-debitor MĂNGUȚ ISAIA, pentru data de 3 martie 2005, la sala 146, JUDECĂTORIA ARAD, în proces cu SC DISTRIGAZ-NORD SA Arad pentru somație plată, dosar nr. 397/2005. (4245)

ÎNCHIRIERI

Caut să închiriez urgent garsonieră sau apartament 2 camere, mobilat, amenajat, cu toate utilitățile, contorizat, 100 Euro. Telefon 462568; 0744.244.501.

Închiriez apartament 2 camere, mobilat, utilat, zona Micălaca-Profi, preferabil familie. Rog seriozitate! Telefon 0746.101.367. (Criș, 66)

Închiriez SPAȚIU birou str. Mihai Eminescu, vizavi Spitalul TBC. Telefon 0741.022.473. (3962)

Doresc să închiriez apartament 2-3 camere. Telefon 0726.289.694. (3508)

Dau în chirie apartament 3 camere, mobilate, zona 500. Telefon 0726.289.694. (4027)

Închiriez (ofer) apartament 2 camere, zona Piața Mică. Telefon 0744.916.791. (4044)

Închiriez apartament la casă, Pârneava. Telefon 214428, 0727.122.361. (4093)

Primesc o fată în gazdă, toate condițiile. Telefon 243903, 0740.933.667. (4109)

Închiriez apartament 1 cameră, superamenajat, frigider, televizor, termopan, decomandat, 150 Eu/ lună. Telefon 243903, 0740.933.667. (4109)

Închiriez SPAȚII COMERCIALE, 70 mp (birouri), 150 mp. Telefon 0744.320.321. (3877)

Dau în chirie casă 2, 4 camere + grădină, Bujac. Telefon 0740.229.981; 234321. (4031)

Dau în chirie casă mobilată, Iuliu Maniu. Telefon 0726.289.694. (4027)

Caut urgent chirie garsonieră, apartament 1 cameră, Micălaca, Vlaicu. Telefon 0742.681.148; 0746.891.142. (4188)

Închiriez apartament 2 camere, Aradul Nou, 120 Euro + 100 Euro garanție. Telefon 267615; 0722.888.483. (4204, 205)

Închiriez (ofer) 2 SPAȚII COMERCIALE, centrale, 70-120 mp, 12 Euro/mp. Telefon 0744.774.506; 0743.119.613. (4225)

Ofer spre închiriere birou central, Revoluției 250 Eu. Telefon 252860, 0724.442.686. (4240)

Dau în chirie apartament 2 camere mobilate, garaj, Vlaicu. Telefon 0726.289.694. (4279)

Dau în chirie apartament 3 camere, Eminescu, pentru firme. Telefon 0726.289.694. (4279)

Dau în chirie 3 camere Samantaha coborâtor, mobilat ultramodern. Telefon 0726.289.694. (4279)

Dau în chirie apartament 2 camere mobilate, Boul Roșu. Telefon 0726.289.694. (4279)

PIERDERI

Pierdut certificat de înmatriculare pe numele Ardelean Gheorghe PF eliberat de Registrul Comerțului Arad. Îl declar nul. (47, Ag. Sântana)

Pierdut carnet student eliberat de Facultatea Aurel Vlaicu pe numele Solcan Daniela. Îl declar nul. (4177)

Pierdut legitimație călătorie gratuită, eliberată de CTP Arad, pe numele Iacob Constantin. O declar nulă. (4190)

† DECESE †

Cu durere anunțăm încetarea din viață a iubitei noastre soție și mamă

BĂRBUȚI IRINA,

născută HINORANI,

în vârstă de 61 ani. Înmormântarea va avea loc miercuri, 23 februarie 2005, ora 13, de la Capela Cimitirului UTA. Dumnezeu să o odihnească în pace! Soțul DOREL, fiul JIMMY, fiica IRIS, nepotul ADI.

Cu adâncă durere anunțăm încetarea din viață, a iubitului nostru fiu și frate,

TUDOR MARCEL,

în vârstă de 29 ani. Înmormântarea va avea loc joi, 24.02.2005, ora 12.30 de la domiciliu din Arad, bloc X6, sc. D, ap. 6, la Cimitirul Eternitatea. Familia îndoliată.

Cu adâncă durere în suflete, anunțăm încetarea din viață, a celei ce ne-a fost soție, mamă și bunică iubitoare

ALEXA ANA

(născută BIRTA). Înmormântarea va avea loc joi, 24 februarie 2005, ora 14, de la domiciliu din Arad, str. Vezuv, nr. 8, la Cimitirul din Grădiște. Familia îndoliată.

Cu durere în suflet anunțăm încetarea din viață, a celei care a fost cea mai bună mamă, bunică și străbunică

PACȘA ELENA,

82 ani. Înmormântarea va avea loc astăzi, 23 februarie 2005, în sat RĂDEȘTI, de la nr. 158, comuna ALMAȘ, la ora 13. Dumnezeu să o odihnească în pace! Fiii IONUȚ și VIOREL cu soțiile, nepoții VASILE și DANA și strănepoata DIANA.

Cu adâncă durere în suflet anunțăm trecerea fulgerătoare în neființă a celei care a fost mamă și bunică,

ȚOLE IULIANA,

în vârstă de 63 ani, din Groșeni. Înmormântarea va avea loc joi, 24 februarie 2005, ora 13, în localitatea Groșeni. Dumnezeu să o odihnească în pace! Familiile îndoliate.

† CONDOLEANȚE †

Cu multă durere în suflet anunțăm decesul tatălui nostru

ȘICLOVAN ARON,

fost impegat de mișcare în comuna Pecica. Dumnezeu să-l ierte și să-l odihnească în pace! Copiii CODRUȚA și DINU din AMERICA. (4208)

Filiala PNL ARAD transmite sincere condoleanțe familiei ORGHICI la decesul celui care ne-a fost coleg și membru PNL,

ORGHICI VASILE.

Dumnezeu să-l odihnească! (4212)

Sindicatul „SANITAS" ARAD este alături de domnul director adjunct al Spitalului Clinic Județean de Urgență Arad, dr. PETRE CIUCURIȚĂ, în aceste momente grele pricinuite de trecerea în eternitate a tatălui drag. Dum-nezeu să-l odihnească în pace! Sincere condoleanțe familiei îndoliate! (4223)

Ordinul Asistenților Medicali și Moașelor din România, Filiala Arad este alături de domnul dr. PETRE CIUCURIȚĂ - director adjunct al Spitalului Clinic Județean de Urgență Arad, în aceste clipe ale despărțirii de tatăl drag și transmite sincere condoleanțe familiei îndoliate. Dumnezeu să-l odihnească-n pace! (4224)

Transmitem sincere condoleanțe domnului IOAN PACȘA care trece printr-o grea încercare pricinuită de trecerea la cele veșnice a mamei sale. Colectivul MIRIFIC-GIL. (4226)

Ne luăm un ultim rămas bun de la cel care ne-a fost verișor și nepot

TUDOR MARCEL.

Sincere condoleanțe familiei. ADRIANA BOIEȘ și familia. (4260)

Mulțumim tuturor cetățenilor și preoților din NĂDLAC, care l-au sprijinit până în ultimul moment, pe

MARCEL TUDOR.

Familia. (4260)

Studenții din anul IV Psihologie, suntem alături de colega noastră BĂRBUȚI IRIS, în aceste momente grele de despărțire de cea mai dragă ființă. (4263)

Împărtășim durerea colegului nostru dr. PETRU CIUCURIȚĂ director adjunct medical, la trecerea în eternitate a tatălui său

IOSIF CIUCURIȚĂ

și transmitem sincere condoleanțe familiei îndoliate. Consiliul Director al Spitalului Clinic Județean de Urgență Arad. (4267)

În momentele grele pricinuite de pierderea tatălui, sunt alături de colegul meu dr. PETRU CIUCURIȚĂ. Sincere condoleanțe întregii familii. Dr. DANA OPREA. (4267)

Suntem alături de familia îndurerată de încercarea grea pricinuită de pierderea celui care a fost un om minunat și devotat prieten

MARCEL TUDOR.

Prietena LAURA cu fratele EMI și familia IREAN din NĂDLAC. (Ag. Nădlac, 23)

Suntem alătrui de directoarea noastră, prof. NATALIA TOMI și fiica ei PAULA, atunci când o plâng pe cea care le-a fost călăuză devotată, pavăză neântrecută, sprijin singurătății lor, bunică și străbunică,

MARIA BARNA.

Cadrele Școlii „Corneliu Mikloși" și ai Grădiniței PN Covăsânț. (4284)

Colectivul de asistente a Secției Chirurgie Adulți a Spitalului Județean Arad, este alături de doctor PETRU CIUCURIȚĂ în clipele grele pricinuite de moartea tatălui. Sincere condoleanțe familiei! (4287)

Cu o durere nemărginită în suflet, mă despart de mama mea,

ȚOLE IULIANA

și mă rog bunului Dumnezeu să îi dea odihnă veșnică! Fiica VIORICA cu soțul SIMA și nepotul DAN. (4298)

Cu o mare durere în suflet, mă despart de mama mea,

ȚOLE IULIANA

și mă rog bunului Dumnezeu să o odihnească în pace! Fiul PETRIȘOR cu soția ADINA și nepoții ANDREI și ANDREEA. (4298)

Dumnezeu să o odihnească în pace, pe cuscra mea,

ȚOLE IULIANA

și să o așeze în locuri cu verdeață. AURELIA SUBA. (4298)

În aceste momente de grea încercare sufletească pricinuită de trecerea în neființă a celei care a fost

ȚOLE IULIANA

suntem alături de nepoata Viorica Suba și familia ei. Dumnezeu să-i dea odihnă veșnică! Mama ICA, PETRICĂ și COSMINA. (4298)

Împărtășim marea durere pricinuită de moartea celei care a fost

ȚOLE IULIANA

și transmitem fiicei ei, Viorica și familiei sale, sincere condoleanțe! Dumnezeu să o odihnească în pace! Unchiul GHIȚĂ și mătușa MARILENA. (4298)

† COMEMORĂRI †

Tristă și dureroasă va rămâne cât vom trăi, ziua de 23 august, când în urmă cu 6 luni a plecat dintre noi cea ce a fost soție și mamă bună

ELISABETA GALU

Nu te vom uita cât vom exista. Dumnezeu să te odihnească și pe noi să ne liniștească. Soțul ROMAN GALU.

Când râd și plâng ești mereu în mintea și sufletul meu. Te iubesc măicuța mea,

NUȚI ȘIMÂNDAN,

23.02.2002-23.02.2005. Fiica IULIA VĂTĂMĂNIȚĂ. (4164)

Ai fost în frunte trestie frântă/ Și tuturor țăria de fier/ Dar luminiță fumegândă/ Ce astăzi ești o stea pe cer,

NUȚI ȘIMÂNDAN,

23.02.2002-23.02.2005. Mama, sora VIORICA și cumnatul SIMION. (4164)

Se împlinește un an de durere, lacrimi și dor, de când a plecat dintre noi iubitul nostru tată și soț

ȚINA MARCEL.

Ne este atât de dor de tine, ne-a mai rămas speranța revederii dincolo pe plaiurile sfinte. Îndurerați copiii ROBERT și ALINA și soția LĂCRĂMIOARA. La revedere! (4176)

O rugăciune, o floare, o lacrimă și veșnică amintire la 3 ani de când a plecat de lângă noi buna noastră mamă, bunică și soacră

CIZMAȘ IOVANCA.

Rugăm pe bunul Dumnezeu să o odihnească în pace. Fiicele cu familia. (4180)

Purtăm în suflet aceeași durere tristă și mult dor, la împlinirea a 4 ani de la tristețea despărțirii de iubita noastră mamă, soție și bunică,

MUREȘAN FLORICA.

Nu te voi uita niciodată! A ta fiică LUCI. (4238)

Se împlinesc 2 ani de la decesul celui care a fost

BELTRAME RINO.

A plecat în veșnicie doar la 57 ani. Adânc în suflet, dincolo de durere, dincolo de lacrimi domnește neliniștea și amintirea ta, ca un ocean infinit de amintiri pe care nimeni și nimic nu le poate stinge. Dormi în pace suflet blând. Nu te va uita niciodată, soția ta CHIVA. (4193)

Pios omagiu, tristă amintire la 5 ani de când a plecat dintre noi dragul nostru

VLAD TEODOR.

Soția și fiul cu soția, îndurerați. (4195)

† SERVICII FUNERARE †

RO STYL COMPANY
Servicii Funerare
magazine deschise și noaptea
Arad, Str. M. Eminescu 22 (peste drum de Artex)
tel. 214.422
Arad, Calea Victoriei 31 (lângă Strungul)
tel. 228.909; 0744.690.121
OFERĂ:
- Sicrie și accesorii funerare
- Transport funerar cu mașini speciale în țară și străinătate.

GRATUIT: Transportul sicriului la domiciliu în Arad.

REDUCERE 40% LA SICRIU clienților care fac spălat, îmbrăcat, formolizat și transport cu firma noastră.

PLATA ȘI DUPĂ ÎNCASAREA AJUTORULUI DE ÎNMORMÂNTARE

IN MEMORIAM "KUKI"
SERVICII FUNERARE COMPLETE
Str. M Eminescu Nr.4 în curte
Tel: 211.929 - 0723.343.964
MAGAZIN DESCHIS LA ORICE ORĂ
OFERĂ:
- SICRIE 10 modele de la 900.000 - 3.400.000
- SICRIE LUX 6 modele de la 3.600.000-22.500.000
Mânere. Șuruburi, prosoape, lumânări, colaci și colivă
- LENJERIE 10 modele de la 350.000 - 2.000.000

Apelând la serviciile noastre (spălat, îmbrăcat, formolizat și transport) BENEFICIAȚI DE 20% REDUCERE LA SICRIU

GRATUIT Transportul sicriului la domiciliu
Transport Intern și Internațional
Se poate plăti și după ridicarea ajutorului de înmormântare

CORAURA

Telefon 270.525

RATE MICI DOBANDĂ MICĂ

SUPER PREȚ 4.990.000

(c. 806/2004)

RATE NUMAI CU BULETINUL

OFERTĂ

NUMAI LA NOI

PREȚURILE SUNT NEGOCIABILE

DACIA

Vino și testează gratuit!

LOGAN

- Leasing - de la 62 EUR/lună*
- Credit persoane fizice - de la 46 EUR/lună**

* avans 50% / 36 luni
** avans 50% / 84 luni

VERBIȚĂ SRL
Arad, Calea A. Vlaicu nr. 282
Tel.: 0257-275.690
Mob.: 0722.259.423

Dacă vrei să trăiești plăcerea de a conduce noua Dacia Logan sau să vezi cum te-ar putea ajuta în afaceri, vino la show-room-ul din Arad, Calea Aurel Vlaicu nr. 282 și încearc-o. Sigur o vei vrea acasă.

(c.1037/2005)

Dacia Logan.Alegerea care te avantajează

SERENITY H.L.
Psihologia Succesului

SERENITY H.L.

ORGANIZEAZĂ URMĂTOARELE CURSURI
începând cu data de 1 martie

- inițiere în afaceri (not. juridice, planuri de afaceri, lb. engl.)
- contabilitate primară și gestiune
- Lb. engleză
- Lb. germană
- Lb. italiană

Eficiența maximă! grupe de max. 15 persoane

(c. 1035/2005)

Înscrieri la sediul firmei str. Horia nr. 7 (corpul B, cu TV Arad)

INFORMAȚII LA TELEFON 0257/255.410.

TÂMPLĂRIE PVC cu GEAM TERMOPAN CALITATE GERMANĂ GEALAN Fenster-Systeme

ARAD, STR. CAIUS IACOB BL.R
FOSTUL Mag. CĂMINUL (lângă BANC POST)

NOU! PE PERIOADA IERNII MARI REDUCERI DE PREȚURI!!!
VĂ PUTEȚI CONVINGE LA 213.145

0788.391.769

(c.989/2005)

MTS Leasing GmbH

NOI ÎȚI DĂM
PUTEREA DĂ A CONSTRUI

www.mts-leasing.ro

FINANȚĂRI IMOBILIARE PENTRU CONSTRUCȚII ÎN SISTEM LEASING

office@mts-leasing.ro

Îți oferim:
- Finanțare în sistem leasing pentru construcții

Îți promitem:
- O decizie promptă și rapidă

Te sprijinim:
- Cu asistență tehnică, juridică și financiară

Dobânda este:
- 5% pe an la sold

5% PE AN LA SOLD

Moneda finanțată este:
- Euro

Destinația finanțărilor este:
Construcții civile.- case, vile, hoteluri, moteluri
- Construcții industriale, hale, depozite etc.

Perioada de finanțare este:
- Maxim 20 ani.

MTS LEASING

AGENT AUTORIZAT
BIG MARKET COMPANY

Tel. 0257/280.776; 0257/283.811
Fax 0257/283.812
Piața Avram Iancu nr. 16, Arad

(c.698/2004)

MONTE BANATO

SC PANGRAM SA

producătoarea pastelor făinoase Monte Banato

ANGAJEAZĂ pentru ARAD
OPERATOR GESTIONAR

CERINȚE:
- cunoștințe temeinice privind primirea și eliberarea mărfurilor din depozit
- cunoștințe de contabilitate primară
- operare PC (Word, Excel)

Candidații interesați sunt rugați să trimită un CV în atenția Director Vânzări Vest, până la data de 25.02.2005, pe fax 0255/ 210.995 sau prin e-mail: personal@montebanato.ro

(0789412)

Pentru arădeni din 25 februarie

Au mai rămas 2 zile

GEMI Center

- Mobila
- Electronice si Electrocasnice
- Decoratiuni interioare
- Imbracaminte, incaltaminte
- Articole pentru copii
- Cadouri si suveniruri
- Farmacie si produse cosmetice
- Fast Food

...si multe altele.

(3710088)

CCIA ARAD
CAMERA DE COMERȚ, INDUSTRIE ȘI AGRICULTURĂ A JUDEȚULUI ARAD

310017 Arad - România, str. Closca nr. 5, tel.: 0257-208.810
fax: 0257-208.835, e-mail:plucian@ccia-arad.ro
www.ccia-arad.ro

INVITAȚIE

Camera de Comerț, Industrie și Agricultură a Județului Arad, în colaborare cu Direcția Generală a Finanțelor Publice Arad, **invită AGENȚII ECONOMICI, joi 24.02.05 la orele 10.00 la sediul Camerei din str. Clocșa nr.5**, la o întâlnire cu următoarea ordine de zi:

1. Noutăți legislative privind completarea declarațiilor fiscale
2. Impozitul pe venit
3. Diverse

Din partea Direcției Generale a Finanțelor Publice vor participa Dna. Adina David - șef birou gestionare a registrului contribuabililor și declarații fiscale și Dl. Vasile Popa - inspector principal servicii metodologie asistență contribuabili.

AȘTEPTĂM CONFIRMAREA DVS. la telefoanele **20 88 11, 20 88 16, 20 88 20, 20 88 18, 20 88 27** prin fax la nr. **20 88 35** sau email **plucian@ccia-arad.ro** sau **vdiaconescu@ccia-arad.ro**.

Nicolae Băcanu
Președinte

(C.1066/2005)

SANPAOLO IMI BANK ROMANIA
SANPAOLO
24 de puncte operative în România
Oferă o gamă completă de servicii bancare pentru clientela română şi cea italiană prezentă în România
Arad, B-dul. Revoluţiei, Nr.88
Tel: 280.503, 280.547

ADEVĂRUL
Cotidian independent Arad

ASTRA
ASTRA VAGOANE CĂLĂTORI
Singurul producător de confort din domeniu
Str. Petru Rareş 1-3
Tel: 233.651 Fax: 258.168
e-mail: astra.calatori@astrac.rdsar.ro

Anul XVII, nr. 4451 | 16 pagini | JOI, 24 FEBRUARIE 2005 | 6.000 lei
adevarul@arad.ro; adv.pub@arad.ro | http://adevarul.arad.ro
Publicaţie auditată de BRAT | Tiraj mediu zilnic vândut: 27 845

Leu paraleu

D. Sava

Din noiembrie încoace leul se apreciază. Euro şi-a pierdut condiţia de reper şi dă ameţeli oamenilor de afaceri, dar şi simplilor cetăţeni. Vremurile când doar leul sărea în jos „praguri psihologice" au rămas o amintire. Era vremea când toate se scumpeau, pe motiv că a crescut euro. Iată că acum se petrece fenomenul invers. Cu toate acestea, nimic nu se ieftineşte din ceea ce altădată se scumpea. Dolarul a ajuns la cotaţia de acum patru ani. Euro, în jurul căruia se învârte întreaga economie, face acum mai puţin decât în urmă cu doi ani. Pentru prima oară în scurta istorie a economiei de piaţă, economia românească este inundată de intrări în valută. Iar leul-paraleu a ajuns chiar moneda care creşte cel mai repede din lume faţă de euro şi s-a cotat pe locul III în topul mondial al celor mai atractive valute. Ca să oprească aprecierea monedei naţionale, în ultimele două luni BNR a cumpărat de pe piaţă 1 miliard de euro. Cu ce folos? Atrase ca de un magnet, fonduri speculative estimate la 2-6 miliarde euro fie că au pătruns deja, fie aşteaptă să fie introduse pe piaţa valutară. Ca să avem o idee asupra efectului acestora, să ne reamintim că 6 sute milioane euro cumpărate de BNR au dus la ridicarea cotaţiei euro cu doar 2400 de lei. Şi asta doar temporar. Ce s-ar întâmpla dacă 6 miliarde ar pleca brusc din ţară? Leul s-ar prăbuşi, iar inflaţia ar ţâşni către cer. Pentru că acesta este efectul banilor fierbinţi. În momentul de faţă BNR se află între ciocan şi nicovală. Amânarea liberalizării ultimelor poziţii din contul de capital îndeosebi dreptul nerezidenţilor de a depune lei în bănci şi de a investi în titluri de stat este imposibilă. Nici măcar n-am putea spera să intrăm pe piaţa unică europeană cu astfel de bariere în faţa capitalului străin. În acelaşi timp, banca centrală trebuie să reducă dobânzile. Dobânzile mari sunt cele care atrag capitalurile speculative.

(Continuare în pagina 6)

Angajăm
AGENŢI de PUBLICITATE
Informaţii telefon 280.904.

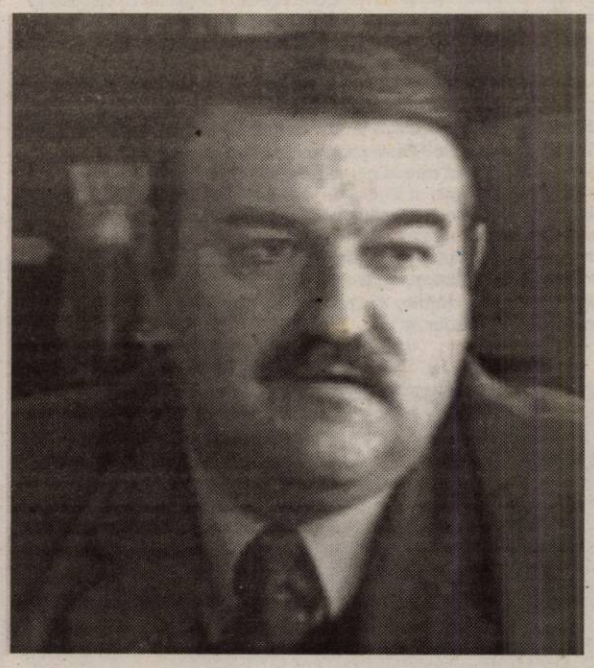

Surpriză la vârful Poliţiei arădene!

Comisarul-şef Nicolae Gudiu... s-a pensionat

Spre surpriza arădenilor, care tot aud, de o bună bucată de vreme, că se „coace", la nivel înalt, destituirea comisarului şef **Nicolae Gudiu** din fruntea Inspectoratului de Poliţie Judeţean Arad, lucrurile au luat, cu două zile în urmă, o întorsătură neaşteptată. **Nicolae Gudiu,** agasat, pesemne, de tensiunea din ultima vreme (întreţinută şi de întâmplarea neobişnuită al cărei protagonist a fost comandantul Poliţiei municipiului, comisarul-şef **Gheorghe Ţica,** care i-a prezentat primarului Aradului un dosar de urmărire penală spre a confirma, parcă, declaraţia anterioară a lui Gheorghe Falcă, conform căreia poliţia arădeană ar face poliţie... politică) s-a deplasat, alaltăieri, la Bucureşti, cerând să fie **pensionat pe motive de sănătate.** Ministrul Administraţiei şi Internelor, **Vasile Blaga,** a semnat, ieri, cererea de pensionare a comisarului-şef Nicolae Gudiu, considerând că argumentele şi vârsta solicitantului (50 de ani) impun retragerea de pe baricade a celui care a condus, timp de mai bine de trei ani, Poliţia judeţului.

Eugenia Pantea

(Continuare în pagina 4)

Prin artificii la nivel înalt

Pământurile Zăbraniului, dispărute în regim de urgenţă(II)

În numărul de marţi, 22 februarie, al „Adevărului", începeam seria dezvăluirilor cu privire la situaţia a peste 1500 de hectare de teren, aflate pe teritoriul administrativ al comunei Zăbrani, fiind însă în proprietatea statului român. Prin intermediul unei hotărâri emise de Prefectura Arad (nr.1178) şi, ulterior, datorită unui protocol predare-primire semnat cu ADS-ul, aceste pământuri au trecut la Comisia locală de fond funciar Fântânele. Deşi Primăria Fântânele a făcut ciornele pentru eliberarea titlurilor de proprietate şi punerea în posesie pentru 311 persoane, datorită opoziţiei constante a primarului Zăbraniului, Alexandru Siminaică, pământurile nu au fost date nimănui. Marţi, încheiam spunând că singura soluţie pe care Prefectura a găsit-o pentru a reuşi să-l împiedice pe primarul comunei Zăbrani să mai lupte pentru cele 1500 de hectare, a fost să-l suspende. Ce a urmat, citiţi în continuare!

Fără calitate

Imediat după suspendarea primarului Alexandru Siminaică din calitatea de preşedinte al Comisiei de fond funciar Zăbrani şi înlocuirea acestuia cu Ioan Recheştean, viceprimarul comunei, se spera, din partea Prefecturii arădene şi a celor care doreau cu orice preţ cele 1500 de hectare de pământ, că lucrurile vor intra în normal.

Alin Olteanu

(Continuare în pagina 7)

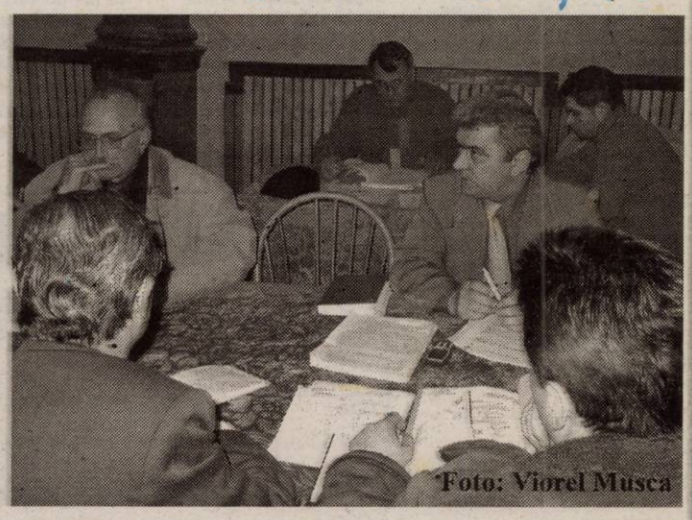

Foto: Viorel Musca

Şedinţele de fond funciar de la Zăbrani au fost, câteva luni, prezidate de ... viceprimarul Recheştean

Şedinţa Consiliului Local Curtici

270 hectare - câmp de bătălie între administraţiile din Curtici şi Dorobanţi

Pe ordinea de zi a şedinţei ordinare a Consiliului Local Curtici din această lună s-au regăsit nouă puncte. Dintre acestea, ultimul a devenit şi primul, datorită importanţei pe care o avea pentru oraş şi nu numai. Dar despre ce este vorba?

Anca Hălmăgean

(Continuare în pagina 5)

Modificarea Codului Muncii

Pag. 4

Foto: Ştefan Matyaş

Sindicatele încă protestează, patronatele şi-au prezentat propunerile

ABONEAZĂ-TE la ADEVĂRUL
PENTRU CA TU SĂ FII BINE INFORMAT!
Abonamente se pot face atât la factorii poştali, cât şi la oficiile poştale din fiecare localitate.
Preţul abonamentului este de 90.000 lei

A mai rămas 1 zi până la deschiderea
GEMI Center
Singurul complex comercial din ARAD
(3710088)

Câştigaţi Bine
Munciţi în Canada
Trăiţi în Québec
Clădirea Proiect SA, Bd.Decebal 2-4
Tel: 214 678
(c.1011/2005)

OFERIM SPRE ÎNCHIRIERE
- SPAŢII COMERCIALE AMENAJATE - 15 euro/mp
- SPAŢII PRODUCŢIE + BIROURI - 3 euro/mp
Tel. 338.244
0721.269.703

Meditația zilei

Acolo unde este dragoste de om, este și dragoste de meserie.

(Hipocrate)

Calendar

Joi, 24 februarie

Astăzi, Soarele răsare la ora 7 și 3 minute și apune la ora 17 și 55 de minute. Au trecut 56 de zile din acest an. Au mai rămas 309 zile până în 2006.

Praznicul zilei: Biserica ortodoxă: Întâia și a doua aflare a Capului Mergătorului Înainte și Ioan Botezătorului. **Biserica greco-catolică:** Cuv. Xenia; Sf. Francisc de Sales ep. **Biserica romano-catolică:** Sergiu; I-a și II-a aflare a capului Sf. Ioan Botezătorul.

A venit barza!

La Arad: Brăteanu Alexandra Andreea, Frumosu Valentin Florin, Popovici Rareș, Sprânceană Adam Cristian, Gaspar Simona, Doroț Nicușor.

Comenzi taxi

- ALFA PLUS 949; 349.349
- TAXI ALFA 945; 22.88.88; 25.25.26; 0723-200.301; 0745-50.60.70
- TAXI ARAD 244.244; 274.444; 0722-755.440
- DIESEL STAR 212.222; 0722-361.011; 0745-645.645
- FAVORIT 280.000; 281.111; 0740-083.333; 0724-409.992
- EUROPA 275.555; 0723-677.555; 0744-828.163
- VALI DIESEL 280.705; 280.100
- MIRCO MILI 230.530; 230.730; 0740-152.828; 0723-062.366
- DELMAR 229.220
- TAXI VERBIȚĂ 0726.336.969; 0741.200.300; 944

„Adevărul" vă ascultă

La telefonul dimineții 280944, între orele 9,00 - 12,00

● Concediu de maternitate

Mulți dintre patronii unor firme nu vor să acorde concediu de maternitate angajatelor.

Daniela Condrea din Arad, cartie-rul Aurel Vlaicu, ne-a povestit că este însărcinată în luna a șasea și lucrează de mai puține luni la o firmă. Ea crede că șeful ei n-o să-i dea concediu legal de maternitate. **„Mă interesează câte luni trebuie să am lucrate pentru a beneficia de concediu legal de maternitate...", întreabă Daniela Condrea.**

De la Inspectoratul Teritorial de Muncă Arad am aflat că în Legea 19/2000 este specificat că persoana în cauză trebuie să aibă lucrate efectiv 10 luni, înainte de sarcină. Dacă angajatorul nu acordă aceste drepturi, iar angajatele care se confruntă cu astfel de probleme depun reclamații la Inspectoratul Teritorial de Muncă, acesta poate fi sancționat drastic.

● În Bujac apa intră în casele oamenilor

În urma precipitațiilor căzute în ultimele zile și topirii zăpezii mai mulți locuitori ai cartierului Bujac au fost inundați. **„Pentru că nu există canalizare ne intră apa în curți și în case"**, se plânge **Ioan Botiș**. Locuitorii cartierului roagă Primăria să se gândească și la ei: **„Să ne facă și nouă canalizare pe stradă că și noi suntem plătitori de taxe și impozite la fel ca și cei care locuiesc în zone mai favorabile. Oricum, noi cei din cartierele mărginașe, avem destule probleme și cu mijloacele de transport și cu altele. Atunci măcar atât s-ar putea face și pentru noi!."**

Redactor de serviciu, **Nadia Bodran**

La telefonul după-amiezii, 280003, între orele 15,00 - 18,00

● Din nou sub ape!

Telefoanele primite ieri după-amiază au venit tot din zona Bujac. Astfel, mai multe persoane ne-au sunat la redacție pentru a ne spune opiniile în legătură cu vesnica lor problemă: unele străzi din Bujac pot concura cu succes cu străzile din Veneția. **Lenuța Bora**, care locuiește pe strada Mălin, este contrariată de faptul că, acum, la câteva luni după alegeri, nimeni nu mai vizitează străzile din Bujac. Nimeni dintre aleșii locali, bineînțeles: **„ce se întâmplă cu canalizarea pe strada Mălin? Înainte de alegeri toți au promis marea cu sarea. Erau încălțați în cizme de cauciuc, acum nu ne mai bagă în seamă. Să ne răspundă: este propusă strada noastră pentru canalizare sau nu? Dacă da, când se va întâmpla acest lucru? Peste patru ani, la viitoarele alegeri?".**

Pe de altă parte, **Maria Pasc**, care locuiește pe strada Petru Maior la numărul 39, dorește să mulțumească Primăriei și Regiei de Apă-Canal pentru că, după ce ieri dimineață a sunat la redacție și a reclamat faptul că pivnița este plină de apă pluvială, la orele după-amiezii situația s-a rezolvat. **„Mulțumesc pentru promptitudinea de care au dat dovadă. Au fost două vidanjere și au golit apa din pivniță. Dacă ar porni pompele de pe strada Trotușului, și ar lucra în trei schimburi, poate nu am mai avea probleme cu inundațiile. Au promis că vor face tot posibilul să funcționeze pompele 24 de ore din 24".**

Redactor de serviciu, **Romulus Dubăț**

Rețeta zilei

Mâncărică rece din carne de vițel

Ai nevoie de: 2 kg carne macră de vițel, 1 kg ceapă, 2 căni ulei, măsline, 1 pahar de vin alb, sare, piper, foi de dafin, 1 morcov, condiment tip Delikat.

Cum procedezi: Speli carnea bine, o tai bucăți mari și o pui la fiert în apă cu sare, o foaie de dafin, morcovul și o ceapă întreagă curățată. După ce au fiert toate, le dai la răcit, apoi, rece, tai carnea în felii potrivite. Ceapa rămasă o tai pieptișori și o pui la fiert separat cu puțină apă, iar separat fierbi măslinele. După câteve clocote, scurgi apa, torni uleiul, pui Delikat, piper, sare după gust, adaugi carnea tăiată și o cană din zeama în care a fiert. Pui totul la foc domol, să mai fiarbă un pic. Amesteci din când în când și la final adaugi măslinele.

În loc de vin, cine dorește poate pune 2 linguri de pastă de bulion (vinul frăgezește carnea). Este o mâncare gustoase, ușor de făcut și foarte bună rece.

Meteo

Vremea va fi caldă pentru această perioadă. Cerul va fi mai mult noros. Pe arii relativ extinse vor cădea precipitații, predominant sub formă de ploaie, favorizând izolat depunerea poleiului. Vântul va sufla în general moderat, cu intensificări temporare din sud-est.

Temp. min.: 1 la 4°C
Temp. max.: 4 la 7°C.

CUR$UL VALUTAR

VALORI ÎNREGISTRATE IERI, 23 FEBRUARIE 2005

Denumirea valutei	BNR	BCR		BRD		SAN PAOLO IMI BANK		Banca Transilvania		Banca Românească		Banca Romexterra		Alpha Bank	
		C	V	C	V	C	V	C	V	C	V	C	V	C	V
Euro	36768	35600	37000	36200	37200	35400	37220	35800	37000	36150	37220	36500	38000	36250	37300
Dolar S.U.A.	27830	26900	28300	27310	28220	26400	28300	26900	28100	27232	28146	27510	28815	27300	28300
Forint	152	139	158	146	154	140	156	142	151	-	-	149	158	-	-

ADEVĂRUL

Cotidian independent Arad

Editor: S.C. ADEVĂRUL Arad S.R.L.
COD FISCAL R 1681938 ● COD SICOMEX 19.604 ● CERTIFICAT J 02/1886 / 31 X 1991 ● COD SIRUES 020956601 ● ISSN 1220 - 7489

Consiliul de administrație: președinte - **MIRCEA DORGOȘAN**, telefon 281802, 280625; **vicepreședinte - MIRCEA CONTRAȘ**, telefon 280854; **membri: LIZICA MIHUȚ**, telefon 280070, **ȘTEFAN TABUIA**, telefon 280854, **MIRCEA ȚIȘCĂ**, telefon 280904.

Colegiul de redacție: ȘTEFAN TABUIA (redactor-șef), telefon 280854; MARCEL CANCIU (șef secție foto), telefon 281701; ALEXANDRU CHEBELEU (șef secție sport), telefon 281701; GABRIELA GROZA (secretar general de redacție), telefon 280854; VASILE FILIP (șef secție cultură-învățământ-tineret), telefon 280003; IOAN IERCAN (șef secție politică), telefon 280943; TRISTAN MIHUȚA (șef secție probleme sociale - investigații), telefon 281855; DORU SAVA (șef secție economic), telefon 281738; NICOLAE OPREAN (șef secție actualități), telefon 280003; MIRCEA ȚIȘCĂ (șef secție publicitate), telefon 280904; NICU COJOCARU (șef secție difuzare), telefon 280318; MIRCEA CONTRAȘ (vicepreședinte al consiliului de administrație), telefon 280854; MIRCEA DORGOȘAN (președinte al Consiliului de administrație), telefon 281802, 280625.

Redacția și administrația: 310130 Arad, Bd. Revoluției nr. 81. Telefoane: SECRETARIAT - 281802, fax 280655, 280625; ADMINISTRAȚIE - CONTABILITATE - 281797; MICA PUBLICITATE - 210775; MAREA PUBLICITATE - 280904; CLUBUL PRESEI - 280989.

Tiparul executat la S.C. MEDIAGRAF S.A. ARAD, str. Feleacului F.N., telefon 250902, fax 250920

Adresa Internet http://adevarul.arad.ro

Cinematografe

DACIA: Blade-Trinity (SUA): orele 11,00, 13,30, 16,00, 18,30, 21,00

Horoscop

Joi, 24 februarie 2005

Berbec (21.03-20.04). Astăzi veți fi într-o formă de invidiat. Folosiți-vă de acest lucru pentru a vă rezolva niște probleme lăsate în stand-by de multă vreme.

Taur (21.04-20.05). Astăzi este ziua dvs. norocoasă. S-ar putea să aveți niște câștiguri substanțiale.

Gemeni (21.05-20.06). Partenerul de viață vă va scoate fire albe. Încercați să nu-l băgați în seamă, altfel s-ar putea să aveți niște certuri aprige.

Rac (21.06.-22.07). Veți primi o veste neplăcută de la niște rude pe care nu le-ați văzut de mai multă vreme.

Leu (23.07-22.08). Va trebui să continuați un proiect pe care l-ați început de ceva vreme și nu v-ați mai ocupat de el.

Fecioara (23.08-22.09). Nu stați prea bine la capitolul sănătate. Ar trebui să consultați un medic.

Balanța (23.09-22.10). Veți afla niște lucruri care vă vor dezamăgi despre un membru al familiei.

Scorpion (23.10-21.11). Ar fi bine să nu mai băgați râcă între prieteni, pentru că totul s-ar putea întoarce împotriva dvs.

Săgetător (22.11-21.12). Partenerul de viață vă pregătește o surpriză care vă va încânta foarte tare.

Capricorn (22.12-19.01). S-ar putea să faceți un nou parteneriat de afaceri care vă va aduce câștiguri substanțiale.

Vărsător (20.01-20.02). Nu disperați dacă astăzi nu vă iese nimic din ceea ce doreați să faceți. E și mâine o zi!

Pești (21.02-20.03). Un prieten apropiat vă va ajuta într-o problemă pe care încercați s-o rezolvați de foarte multă vreme.

Utilitare

PIEȚE, TÂRGURI

Astăzi, este zi de piață agroalimentară la Curtici, Sebiș, Bata, Cermei, Zădăreni, Ghioroc, Săvârșin, Secusigiu, Sântana, Târnova, Zăbrani, Zerind. Tot astăzi au loc târguri săptămânale la Curtici, Sebiș, Cermei, Săvârșin, Secusigiu, Zerind.

Mâine, vineri, se desfășoară târguri săptămânale la Ineu, Șepreuș, Șimand.

PRIMĂRIA MUNICIPIULUI

Program de relații cu publicul (camera 5) luni-vineri între orele 8-20. Tel. 284.744, tel. centrală 281.850.

FARMACII DE SERVICIU

- Farmacia **REMEDIUM** Arad, B-dul Revoluției nr. 52-54. Program luni-vineri: 7,30-20,00; sâmbătă 8,00-14,00. Telefon 233.195. Eliberează medicamente compensate și gratuite.
- Farmacia **„OMNIAFARM"**, Calea Aurel Vlaicu, Bl. Z28, cu program zilnic de la orele 8,00-22,00. Telefon 271.724. Eliberează rețete gratuite și compensate.
- Farmacia **MELISSA** - medicamente alopate și homeopate. Onorăm și rețete gratuite și compensate. Tel. 219.588, Micălaca, str. Abrud nr. 80, bl. 219. Orar: luni-vineri 8-20, sâmbăta 9-16.
- **Spitalul Clinic Județean Arad** are un nou număr de telefon: 0357407200

URGENȚE STOMATOLOGICE

* Urgențe stomatologice în sistem privat. B-dul Revoluției nr. 62, zilnic 8-12; 14-20, sâmbătă 9-12. Telefon: 256665.

* Cabinetul de pe str. Crișan (în spate la Gionelli) are program non-stop. Telefon: 253794.

UROLOGIE

Cabinet urologie (în clădirea Policlinicii Municipale). Program zilnic, inclusiv sâmbăta, între orele 9-12, telefon 213036.

OFTALMOLOGIE

Cabinet Dr. Turlea Magdalena, medic primar oftalmolog, oferă consultații oftalmologice, prescriere și prelucrare computerizată de ochelari, lentile de contact, ochelari de soare etc. Str. Miron Costin, bl. 9 (lângă „Casa Albă"), tel. 253.523.

DISPENSAR VETERINAR

Dispensarul veterinar din Aradul Nou efectuează zilnic, orele 8-16 (sâmbăta 8-12 și duminica) examen trichineloscopic, vaccinări antirabice și sterilizări câini-pisici, însămânțări artificiale. Telefon 287.298.

Dispensarul veterinar din Curtici: examen trichineloscopic, vaccinări, tratamente, consultații, la toate speciile de animale. Telefon 464.145.

ÎNTRERUPERI DE CURENT

Joi, 9-14: Calea A. Vlaicu Bl X14, X15.
În județ: Păncota Bl: A, B, C, D, E.
Vineri 9-14: str. Kogălniceanu nr. 2-6
În județ: Păncota Blocuri F, G1, G2; Banca BCR, Nădlac - partial

CITIRE APOMETRE

Joi, 24 febr.: Blocuri zona Gării Aradul Nou, Zimbrului, Muncii, Bicaz, Frunzei, blocuri Horia, Iulia Maniu cu soț, Udrea, Robănești, I. Neculce, Mărțișor, Cehov, Pescarilor, G. Poștei, Buciumului, I. Agârbiceanu, I. Minulescu, D. Zamfirescu, V. Eftimiu, Trenului, Pionierilor, Spătarul Borcea, Ialomiței, Reșiței, V. Goldiș, Cicio Pop, Desseanu, Voltaire, V. Alexandri, Piața Mihai Viteazul, I. Sava, V. Georgescu, P-ța Arenei, Mozard, K. Aladar, Dacilor, Teiului, Paris.

ADMINISTRAȚIA FINANȚELOR PUBLICE

Administrația Finanțelor Publice a municipiului Arad: Asistență contribuabili - telefon 280.633, 280.733, int. 198 (persoane fizice) și 118 (persoane juridice) int. 166 (relații publice) între orele 9,00-17,00. Informații suplimentare la www.finantearad.ro

TELEFOANE DE URGENȚĂ

APEL UNIC DE URGENȚĂ: 112
POMPIERI 981; 251.212
AMBULANȚĂ ARAD - 961 sau 251.313
POLIȚIE: 955
Numărul de centrală telefonică al I. J. P. (Inspectoratul Județean de Poliție) Arad: 207.100
S. C. DISTRIGAZ-NORD S. A. TÂRGU MUREȘ
Sucursala de Distribuție a Gazelor Naturale Arad, Dispeceratul permanent tel: 218.928; 256.928
VERIFICARE METROLOGICĂ ȘI REPARAȚII CONTOARE APĂ: 255.274; 0723-343.976
DERANJAMENTE CURENT ELECTRIC 235.991
INFORMAȚII CFR 231.777
S. C. SALUBRITATE S. A. ARAD
Dispecerat între orele 7,00 - 19,00, tel.: 280.873
PROTECȚIA CONSUMATORULUI
B-dul Revoluției, nr. 50. Telefon: 257049
DIRECȚIA DE SĂNĂTATE PUBLICĂ - serviciul de permanență: 254.438
GARDA FINANCIARĂ
B-dul Revoluției nr. 79, telefon: 280971
INSPECTORATUL TERITORIAL DE MUNCĂ ARAD
Str. Episcopiei nr. 11-13, tel.: 211762, 211862, 257251
AGENȚIA JUDEȚEANĂ PENTRU OCUPAREA FORȚEI DE MUNCĂ
Str. Călugăreni nr. 1A, tel.: 211.791, 281.998
POLIȚIA DE FRONTIERĂ: tel.: 959
CORPUL GARDIENILOR PUBLICI: tel.: 280.557

Astăzi

Consilierii locali stabilesc prețul biletelor de tramvai

● O călătorie va ajunge la 11.000 de lei

Consiliul Local Municipal se întrunește, astăzi, în ședință extraordinară cu două puncte pe ordinea de zi, ambele cu referire directă la Compania de Transport Public.

Este vorba, în primul rând, de stabilirea procentului de subvenționare a cheltuielilor materiale de funcționare și exploatare a CTP, aferente transportului public în comun cu tramvaiele, care scade cu 33 la sută.

De mult mai mare interes pentru arădeni este propunerea de majorare a prețului biletelor de tramvai, în baza unui proiect care a stat la transparență vreme de 30 de zile, conform rergulamentului.

Dacă aleșii locali își vor da girul, de la 1 martie, arădenii vor scoate din buzunare 11.000 de lei pentru o călătorie cu tramvaiul, cu două mii de lei mai mult decât până acum. Pentru a ajunge la Ghioroc cu același mijloc de transport, un bilet va costa 38.000 de lei, față de 31.000 - prețul actual.

Un abonament pe toate liniile, care costă acum 530 de mii de lei, va ajunge la suma de 630.000, iar cel pentru o line urbană crește de la 260 la 320 de mii de lei.

Majorările sunt justificate de către Compania de Transport Public prin diminuarea procesului de subvenționare a activității cu 33 la sută, inflația prognozată pentru anul 2005, majorarea tarifelor la energie electrică, majorarea salariilor angajaților și fondurile alocate cu titluri de subvenție care acoperă doar trimestrul unu.

Menționăm că ultima modificare de preț a avut loc în noiembrie, anul trecut.

S. Ambruș

Elevii chiulangii - „deranjați" de polițiști

În loc să fie la școală, cu burta pe carte, 17 elevi au preferat să-și petreacă dimineața zilei de marți prin barurile din centrul orașului. Din păcate pentru ei, zicala cu ceasurile rele și-a arătat colții, iar chiulangiii s-au întors în clase însoțiți de polițiștii din cadrul Biroului Ordine Publică, Investigații Criminale, dar și de un inspector școlar din cadrul ISJ Arad. Elevii în cauză urmează a fi sancționați disciplinar de conducerile instituțiilor de învățământ de care aparțin: Colegiul Național Elena Ghiba Birta, Grupul Școlar Henri Coandă, Colegiul Dimitrie Țichindeal și Grupul Școlar Industrie Alimentară.

De această dată, barurile „puricate" de organele legii au fost Sivi, Sangria, Renaissance, Hot Spot, Santa Maria, Frontiera, Malibu, Bronx și La Taifas, însă raziile vor fi extinse și la alte localuri din municipiu. Pentru că a servit băuturi alcoolice minorilor, bărmănița din Sivi, **N. Eniko**, de 34 de ani, a fost sancționată contravențional cu un milion de lei. Pentru aceeași abatere, alți șase colegi de branșă ai femeii au scăpat doar cu o avertizare.

C. Mnerie

Cronica măruntă

● Patru cerșetori care au fost prinși în nenumărate rânduri cu mîloaga prin municipiu au fost sancționați din nou de gardienii publici. Pentru că au „antecedente", **David Gălățeanu** din județul Gorj, **Daniela Reghina Cornea** din județul Mureș, **Tarzan Remus Jurcă** din Iratoșu și **Jurcă Strugurel** din Iratoșu au fost sancționați cu amenzi între unu și cinci milioane de lei...

● **Mircea Schobesch** din Sibiu le-a adus injurii și i-a amenințat pe gardienii publici în timpul unui control de rutină. Dar nu va rămâne nepedepsit. El riscă să fie sancționat cu o amendă care poate ajunge până la 10 milioane de lei. Va primi o lecție pe măsură, ca să-i mai piară cheful de scandal!

● Nici comercianții stradali găsiți în neregulă nu au scăpat fără a fi sancționați de gardienii publici. **Ionel Răducan** din județul Ialomița, **Ionel Moisesin** din Arad, **Gabriel Malița** din Arad, **Mihaela Fetea** din Fântânele și **Gheorghe Lipitor** din Arad nu dețineau chitanță din partea Primăriei pentru a efectua comerț în locuri publice. Au fost sancționați cu amenzi cuprinse între 100 de mii de lei și 150 de mii de lei. La asemenea sancțiuni, care se reduc la jumătate dacă le plătești în 48 de ore, credem și noi că își permit să vândă în fiecare zi și să plătească 50 de mii de lei sau 75 de mii de lei amendă!

● Încă șase arădeni au fost amendați că nu au curățat zăpada din fața imobilelor. **Rodica Biriș, Ibolia Csaki, Florean Bozgan, Marinela Alecu, Teodor Sârcă** și **Virgil Hent** au fost sancționați cu amenzi cuprinse între 100 de mii de lei și 250 de mii de lei. Aceleași sancțiuni le-au primit și unele firme la fel de indisciplinate: **S. C. Vetagrica, S. C. Belfarm** și **S. C. Mery.**

● Dați în urmărire generală, doi infractori au căzut în plasa polițiștilor arădeni. Hoțul **Adrian Georgescu**, de 23 de ani, din Brăila și violatorul **Pavel Titti**, de 28 de ani, din județul Bihor, vor sta în închisoare unul, respectiv trei ani.

O prostituată a fost pârâtă de clienți

Foarte rare sunt cazurile în care polițiștii reușesc să dovedească că fetele pe care le „culeg" seară de seară din baruri, de pe centură, ori bulevard, sunt practicante ale celei mai vechi meserii din lume. În lipsă de probe, singura metodă legală la dispoziția organelor de ordine este amenda contravențională, sancțiune pe care - însă - „păsările de noapte" s-au obișnuit să o accepte cu zâmbetul pe buze. Banii lor nu vor intra niciodată în bugetul statului pentru simplul fapt că în România zilelor noastre rău platnicii nu sunt deranjați în nici un fel de către autorități.

Așa stând lucrurile, putem spune că **Rodica Simona R.**, de 17 ani, din Curtici, a avut ghinion cu carul. Dintre sutele de clienți pe care i-a avut fata, s-au găsit câțiva care să depună mărturii în sprijinul bănuielilor polițiștilor, astfel că prostituata este, începând de ieri, urmărită penal. Dacă instanța va dovedi că Rodica a întreținut raporturi sexuale cu mai mulți bărbați în schimbul unor bunuri sau bani, inculpata riscă să stea ani buni în închisoare.

C. Mnerie

Noutăți de la Casa de Pensii

Ridicarea certificatelor de stagiu de cotizare pentru anul 2001, de la Casa Județeană de Pensii, este în plină desfășurare. Pe această cale, conducerea instituției le reamintește angajatorilor care nu s-au prezentat încă să le revendice, că o mai pot face și în perioada următoare. În ceea ce privește Cabinetele medicale individuale, care actualmente sunt înregistrate pe cod numeric personal, se precizează că, ridicarea lor nu se poate face decât pe bază de împuternicire de la angajator, în care să fie specificat codul fiscal pe care l-a avut angajatorul în 2001.

Odată cu ridicarea certificatelor de stagiu de cotizare continuă și activitatea de preluare a declarațiilor pe propria răspundere, privind asigurarea pentru accidente de muncă și boli profesionale, conform ordinului 848/2004. **„Îi rugăm pe angajatori să nu trimită declarațiile prin poștă deoarece acestea pot fi greșit întocmite sau dischetele pot fi deteriorate. Iar pe această cale, îi anunțăm pe cei care au trimis dischete prin poștă să refacă declarațiile și să vină să le depună personal"**, spune **Marius Monția,** directorul Casei Județene de Pensii. Distribuirea certificatelor și depunerea declarațiilor se poate face săptămânal, de luni până joi, între orele 8,00-12,00, la sediul Casei Județene de Pensii Arad, din strada Gheorghe Lazăr nr. 20, la camera 11.

Anca Hălmăgean

Asociația Crescătorilor de Porumbei, Păsări de Curte și Animale de Blană Arad organizează

EXPO 2005

în perioada 25, 26 și 27 februarie a. c., manifestare care va avea loc la Casa Sindicatelor Arad.

Toți cei interesați pot admira sau achiziționa exemplare-campion de o rară frumusețe.

Întâlnire zonală la Nădlac

La sfârșitul acestei săptămâni, Consiliul Județean Arad organizează cea de-a cincea întâlnire zonală la Nădlac, unde sunt așteptate să participe autoritățile locale din orașul gazdă, Pecica, Peregu Mare, Șeitin și Semlac.

Se vor purta discuții legate de bugetele locale, învățământ, transportul în comun, drumurile județene și comunale, consultanță agricolă. Din partea CJA vor participa vicepreședinții Gavril Buza și Gavril Popescu, directorii direcțiilor economice, tehnice și administrative, Administrația de drumuri, Oficiul Județean de Consultanță, Compania de Transport Public.

„La fel ca și celelalte întâlniri care au avut loc la Sântana, Ineu, Săvârșin și Sebiș, și cu această ocazie vrem să luăm cunoștință de problemele cu care se confruntă primarii. Cei din administrațiile locale au apreciat aceste întâlniri și mai ales rapiditatea cu care s-au rezolvat chestiunile semnalate", a declarat **Gheorghe Seculici,** președintele Consiliului Județean Arad.

S. Ambruș

Cu mașina în... pom

Pentru că nu a adaptat viteza la condițiile de carosabil umed, Gheorghe Covaci, din Sebiș, și-a „parcat" microbusul, marca Ford Tranzit, într-un pom pe marginea drumului. Accidentul de circulație a avut loc, marți, în afara localității Rănușa și s-a soldat cu rănirea gravă a pasagerului din dreapta șoferului, **Gabriel P**, de 28 de ani.

C. M.

„Taximetriști fără frontiere" - reținuți în vămile arădene

Polițiștii de frontieră arădeni au desfășurat, în cursul lunii februarie, activități pe linia depistării „taximetriștilor" care transportă ilegal persoane în Spațiul Schengen, facilitându-le ieșirea din țară prin împrumuturi în valută.

În cele patru puncte de trecere a frontierei de pe raza județului (Nădlac, Vărșand, Turnu și Curtici) au fost întorși de la graniță 244 de români, transportați de 14 astfel de taximetriști care au încasat între 150 și 200 de euro de persoană pentru a-i duce la destinație pe falșii turiști. Pentru că nu dețineau documente în acest sens, taximetriștii de ocazie vor răspunde penal pentru activitatea lor considerată a fi de natură infracțională.

„Ambele categorii de persoane - atât taximetriștii, cât și pasagerii - aduc atingere imaginii României în străinătate, contribuind la creșterea fenomenului de migrație ilegală. IJPF Arad, în colaborare cu poliția și autoritatea rutieră vor continua să întreprindă măsuri ferme în vederea contracarării aacestui fenomen", a declarat subcomisar **Ion Mareș,** purtătorul de cuvânt al Inspectoratului Județean al Poliției de Frontieră Arad.

S. Ambruș

Șomerii - încurajați să-și caute de lucru departe de casă

Pe parcursul anului trecut, 100 de arădeni au beneficiat de facilitățile acordate de Legea 76/2002. 26 dintre ei au fost încadrați la o distanță mai mare de 50 de kilometri de localitatea de domiciliu, beneficiind astfel de două salarii minime brute pe economie, iar 74 s-au mutat definitiv pentru că au găsit o slujbă convenabilă și drept urmare au primit o primă de instalare egală cu șapte salarii minime brute.

Alexandra Lincar, purtătoare de cuvânt la Agenția Județeană pentru Ocuparea Forței de Muncă Arad, amintește că prevederile legii rămân valabile și în acest an. Facilitățile se vor acorda din bugetul asigurărilor pentru șomaj, pentru a stimula persoanele aflate în șomaj să caute și să accepte o slujbă chiar și în altă localitate, acolo unde poate nu există forță de muncă specializată în anumite domenii.

C. Mnerie

Concursul epistolar și-a desemnat câștigătorii

Oficiul Judean de Poștă Arad și Inspectoratul Școlar Județean Arad au desemnat câștigătorii fazei județene a Concursului Epistolar cu tema **„Scrisoare către personajul meu preferat din povești".**

Alex Bora și **Edi Ciobanu,** elevi la Școala Generală nr. 5 din Arad sunt autorii celor mai frumoase scrisori. Personajul preferat de Edi Ciobanu a fost Patrocle din povestea „Dumbrava minunată", iar Alex Bora l-a preferat pe Robinson Crusoe. Cei doi elevi câștigători ai locului I vor participa la faza regională care se va desfășura la nivelul Direcției Regionale de Poștă Timișoara unde vor participa și lucrările din județele Timiș, Caraș Severin și Hunedoara.

Locul II a fost ocupat de **Ostoia Roxana** de la Școala Generală nr. 4 iar locul III de **Grecu Silvia Lucia**, elevă la Școala Generală Curtici și **Banes Bianca,** elevă la Școala Generală nr. 4.

Lucrările câștigătoare au fost alese de către un juriu format din inspectori școlari de limba română, care a examinat 26 epistole trimise de elevii din județul Arad.

Scrisorile celor zece câștigătoiri ai etapei regionale vor participa la cea națională. Cea mai bună lucrare desemnată pe plan național, tradusă în limbile engleză sau franceză, va fi trimisă Biroului Internațional al Uniunii Poștale Universale, pentru a participa la etapa internațională a competiției.

GETAX AUTOARENA

CONCESIONAR RENAULT NISSAN

angajeaza:

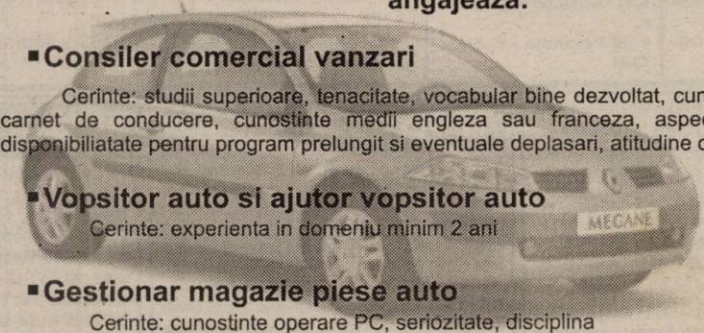

▪ **Consiler comercial vanzari**

Cerinte: studii superioare, tenacitate, vocabular bine dezvoltat, cunostinte operare PC, carnet de conducere, cunostinte medii engleza sau franceza, aspect placut si ingrijit, disponibiliatate pentru program prelungit si eventuale deplasari, atitudine orientata catre client.

▪ **Vopsitor auto si ajutor vopsitor auto**

Cerinte: experienta in domeniu minim 2 ani

▪ **Gestionar magazie piese auto**

Cerinte: cunostinte operare PC, seriozitate, disciplina

CV-urile se depun la tel/fax 0257.281995 sau prin e-mail la job@autoarena.ro, pana cel tarziu 3 martie 2005

(c.1116/2005)

Surpriză la vârful Poliției arădene!

Comisarul-șef Nicolae Gudiu... s-a pensionat

(Urmare din pagina 1)

Până în momentul în care postul de șef al I.P.J. Arad va fi ocupat prin concurs, sarcina conducerii Poliției arădene îi va reveni adjunctului inspectorului-șef Nicolae Gudiu, respectiv comisarului-șef **Teodor Pantea.**

În ultimele săptămâni, Inspectoratul de poliție arădean a făcut obiectul unor acțiuni de evaluare a activității, desfășurate de conducerea Inspectoratului General al Poliției Române, constatându-se, la final, că I.P.J. Arad a beneficiat de **„management neperformant și lipsă de eficiență a activității de conducere".**

De la preluarea mandatului de ministru al Administrației și Internelor de către chestorul Vasile Blaga, au mai fost înlocuiți șefii a opt inspectorate județene de poliție.

Potrivit deciziei ministrului Administrației și Internelor, toate funcțiile de șef de inspectorat de poliție - ca, de altfel, toate funcțiile de conducere din cadrul ministerului - vor fi ocupate prin concurs, pentru **„a se exclude posibilitatea influențelor de orice natură din afara instituției sau interpretările subiective, singurele norme de evaluare fiind competența și probitatea profesională."**

În altă ordine de idei, situația comisarului-șef **Gheorghe Țica,** șeful Poliției municipiului, este neschimbată, acesta aflându-se, în continuare, în concediu de boală.

La închiderea ediției, comisarul-șef **Nicolae Gudiu,** deși se află în concediu, a acceptat să ne dea o scurtă declarație: **„Așa este, din cauza unor probleme de sănătate care s-au agravat, am considerat că este mai înțelept să fac acest pas, că este momentul să-mi fac, în fine, un bine atât mie cât și, de ce nu?, instituției pe care am condus-o și pe care, oricât de mult ar dori cineva să mă discrediteze, evidența nu va putea fi ignorată. Am adus acest inspectorat pe un loc fruntaș în ierarhia pe țară, lucru care îmi dă o satisfacție deosebită."**

Gura târgului, impresionată de subiect, a „scos pe piață", ca întotdeauna în momente de astfel de frământări, câteva nume de înlocuitori ai comisarului-șef Nicolae Gudiu (fără să se țină cont prea mult de faptul că va avea loc, totuși, un concurs, la care CHIAR nu se poate ști de pe acum cine se va înscrie). Iată speculațiile: viitor șef al I.P.J. Arad - comisarul-șef **Aurel Moisa,** actual adjunct al inspectorului șef sau inspectorul principal **Ioan Dascălu** - actual șef al Serviciului de Combatere a Crimei Organizate și Antidrog din cadrul I.P.J. Arad; viitor șef al Poliției municipiului (în ipoteza că Gheorghe Țica, după ce va reveni din concediul de boală, va cere, la rândul său, să fie pensionat sau se va lua, în fine, o decizie în privința sa) - subcomisarul **Nicolae Bătrân,** din cadrul Serviciului de Investigare a Fraudelor al I.P.J. Arad. Deși s-au vehiculat și alte nume, ne rezumăm la acestea, ele apărând de mai multe ori pe „firmament" decât celelalte. Rămân însă, așa cum am spus, simple speculații.

Modificarea Codului Muncii

Sindicatele încă protestează, patronatele și-au prezentat propunerile

Prefectura Arad a fost și ieri pichetată de sindicatele arădene. Ploaia nu i-a împiedicat pe aproape 100 de sindicaliști aparținând Blocului Național Sindical să stea timp de două în fața instituției, protestând astfel împotriva deciziei de modificare a Codului Muncii.

Dacă cele cinci confederații sindicale din țară spun că nu se vor abate de la programul comun de acțiuni, care, pe lângă pichetările prefecturilor, anunțate pentru perioada 21 februarie - 4 martie, mai cuprinde și mitinguri în toate reședințele de județ, între 7-18 martie iar pe 19 martie, un euromiting la Bruxelles, patronatele au înaintat atât Ministerului Muncii, cât și sindicatelor, propunerile lor de modificare a Codului Muncii.

Patronii sunt de acord cu mai mult de jumătate din cele 62 de articole propuse pentru modificare, dar au cerut ca alte articole să fie modificate. Patronatele resping abrogarea obligativității respectării contractelor colective la nivel național și de ramură; cer ca săptămâna de lucru să poată fi de 60 de ore (12 ore pe zi, timp de 5 zile, sau 10 ore pe zi, timp de 6 zile); contractul individual de muncă să poată fi suspendat în perioada în care salariatul participă la grevă. Patronatele sunt de acord cu introducerea convențiilor civile; cu păstrarea contractelor de muncă pe termen determinat și nedeterminat, în funcție de situația angajatului; păstrarea cărților de muncă (nu introducerea registrelor de evidență); cu plata orelor suplimentare în funcție de negocierea cu sindicatele.

Sindicatele au solicitat un termen de două săptămâni pentru a analiza propunerile patronatelor și a formula un răspuns. În cadrul negocierilor, moderate de Ministerul Muncii, Solidarității Sociale și Familiei, liderii sindicali au solicitat ca MMSSF să elaboreze urgent un proiect de lege care să prevadă că salariul minim pe economie să fie cel puțin 60% din nivelul salariului mediu de la nivelul economiei naționale (circa 3,8 milioane de lei).

Proiectul de modificare a Codului Muncii elimină o mare parte din restricțiile impuse patronilor de forma actuală a legii și reduce din drepturile salariaților. Proiectul ar trebui adoptat de Guvern și depus la Parlament în luna martie, pentru ca, până la 1 iulie, să fie dezbătut și aprobat, iar apoi publicat în Monitorul Oficial. Așa cum stau însă lucrurile, termenul martie ar putea fi prelungit.

Gerlinde Knap

Continuă înscrierile la masteratul

„Administrarea financiar-contabilă a intreprinderii" organizat de Universitatea „Aurel Vlaicu"

Departamentul de limbi străine și sport din cadrul **Universității „Aurel Vlaicu"** organizează un important **program Master, „Administrarea financiar-contabilă a intreprinderii",** care cuprinde și cursuri în limba engleză. În cadrul acestui program de Master, cursanții vor primi și informații privind terminologia de specialitate în limba engleză. Pentru informarea celor interesați, **Directorul Departamentului de limbi străine și sport** din cadrul **Universității „Aurel Vlaicu",** conf. univ. dr. Monica Ponta, organizatorul programului, anunță că **înscrierile continuă,** la **Complexul Universitar „M"** din Micălaca (tel. 280474 sau 285855). Săptămâna viitoare va avea loc prima întrevedere cu cei care s-au înscris, pentru stabilirea orarului și discutarea unor probleme legate de cursurile care se vor preda în cadrul acestui Masterat.

Biroul de presă al Universității „Aurel Vlaicu"

Primăria Municipiului Arad

cod fiscal 3519925, Bd. Revoluției nr. 75, telefon 0257-281.850 int. 127 fax 0257-284.744

Birou activități culturale și sport anunță repetarea procedurii „cererii de oferte", în vederea atribuirii contractului de prestări de servicii de transport persoane intern și internațional în anul 2005; codul CPSA: 6023.14.

Documentația poate fi achiziționată de la sediul Primăriei Municipiului Arad, contravaloarea documentației fiind 200.000 lei.

Termenul de solicitare a clarificărilor: 01.03.2005, ora 12,00.

Data limită de depunere a ofertelor: 03.03.2005, ora 12,00.

Data, ora și locul deschiderii ofertelor: 03.03.2005, ora 14,00, Primăria Municipiului Arad.

(C.310/2004)

JOI, 24 FEBRUARIE 2005

TVR 1

7,00 Jurnalul TVR
7,45 Agenția 2 fără un sfert
9,20 Cinci minute de cultură
9,30 Teleshopping
10,00 Avanpremieră
10,10 Doctor Becker - s.
11,00 Portul miracolelor - s., rel.
11,55 Euro-dispecer
12,00 Cu drag... de Dragobete - rel.
13,00 Sănătate pentru toți! - rel.
13,30 Desene animate
14,00 Jurnalul TVR
14,30 Teleshopping
15,00 Dincolo de hartă - rel.
15,30 Akzente
16,55 TVR în direct
17,25 Viața cu Bonnie - s.
18,00 Portul miracolelor - s.
18,50 Tragerile Joker și Loto 5/40
19,00 Jurnalul TVR
19,50 Meciul din Cupa UEFA Steaua București - Valencia
22,00 Garantat 100%
23,00 Jurnalul TVR
23,30 M-am născut romantic - comedie Anglia, 2000
1,05 Cinci minute de cultură

TVR 2

7,00 Colegiul ciudățeniilor - s., rel.
7,30 Desene animate
8,00 Teleshopping
8,30 CeZar și tipar
9,00 Rebelii - s., rel.
10,00 Tonomatul DP2
11,45 Pasiuni - s.
12,45 TeleVine de la Cluj
13,30 Teleshopping
14,00 Desene animate
14,30 Colegiul ciudățeniilor - s.
15,00 Împreună în Europa
16,00 Tribuna partidelor parlamentare
16,30 Cinci minute de cultură
16,45 Jurnalul TVR
17,00 Emis. în lb. sârbă
17,30 Pe viu - talk show
18,00 Exclusiv
18,30 Știri regionale
19,00 Dragul de Raymond - s.
20,00 Dragoste, sărbătoarea iubirii
21,30 Jurnalul TVR
22,00 Jurnalul Euronews pentru România
23,15 O iubire neobișnuită - f. SUA, 1999
0,00 A fost odată un hoț - s.
0,50 Dragul de Raymond - s.
1,20 Paranoia - f. SUA, 1998

PRO TV

7,00 Știrile Pro TV * Ce se întâmplă doctore?
9,10 Omul care aduce cartea
9,15 Tânăr și neliniștit - s., rel.
10,30 - Doctorul de suflete - s.
11,45 Zâmbete într-o pastilă
12,15 ProMotor - rel.
13,00 Știrile Pro TV
13,45 Marele restaurant - comedie Franța, 1966
16,00 Tânăr și neliniștit - s.
17,00 Știrile Pro TV
17,45 Teo
19,00 Știrile Pro TV * Sport * Vremea
20,15 Răzbunare înșelătoare - thriller, SUA
22,15 La bloc - s. (AP)
23,00 Știrile Pro TV
23,45 Dinastia Campionilor
23,50 Renegatul - s.
0,45 Știrile Pro TV
1,45 Marele restaurant - f., rel.
3,30 Zâmbete într-o pastilă-rel.

TV ACASĂ

6,00 Iubirea mea, păcatul - s., rel.
7,00 Pădurea blestemată - s., rel.
10,15 Extravaganta Anastasia - s., rel.
11,30 Șapte femei - s.
12,30 Îngerul nopții - s. (AP)
13,15 Răzbunarea - s.
14,15 Pisica sălbatică - s. (AP)
15,30 Iubirea mea, păcatul - s.
16,30 Pădurea blestemată - s.
17,00 Rețeta de Acasă
17,30 Povești adevărate
17,55 Vremea de Acasă
18,00 Gîtanas - s. (AP)
20,00 Rubi - s. (AP)
22,00 De 3 x femeie
0,00 Extravaganta Anastasia - s.
1,00 Răzbunarea - s., rel.
2,00 Povești adevărate - rel.
2,30 De 3 x femeie - rel.

HBO

8,00 Câinii zăpezii - comedie 2002 AP
9,40 Ultimul luptător stelar - f. SF, 1984 AP
11,20 Nu e vina noastră! - f. Italia, 2003 (AP)
13,15 Memphis Belle - f. război Anglia, 1990 AP
15,05 Fast Food - comedie Australia, 2003
16,35 Chicago - f. muzical 2002 AP
18,25 Sunt spion - f. acț. 2002 AP
20,00 Călărețul singuratic - f. 2003 AP
21,30 Câinii zăpezii - comedie 2002 AP
23,10 Petrecerea - comedie 2001 (12)
1,05 Vineri, în Ajun de Crăciun - comedie 2002

PRIMA TV

7,30 Motor - rel.
7,55 Sport cu Florentina
8,30 Sunset Beach - s., rel.
9,30 Dragoste și putere - s., rel.
10,00 Kensky Show - rel.
10,55 Clip art
11,00 Monica show - rel.
12,00 Levintza prezintă - rel.
12,30 Teleshopping
12,55 Bani la greu
13,50 Teleshopping
14,25 Sunset Beach - s.
15,25 Dragoste și putere - s.
15,50 Camera de râs
16,30 Trăsniți în NATO - s., rel.
16,50 Kensky Show
18,00 Focus
19,00 Monica show - AP
20,00 Vindecări miraculoase
21,00 Vedete la măturâ
22,00 Trăsniți în NATO - s.
22,30 Focus plus
23,15 Tineri și naivi - s. SUA, 2000
1,00 Șapte seri cu Adriana
1,30 Focus plus
2,30 Bani la greu - rel.
3,30 Clubul de noapte

ANTENA 1-TV ARAD

6,30 În gura presei - rel.
7,00 Observator
8,00 Canalul de știri
10,00 Știri Arad
10,20 Pactul de stabilitate
10,50 Divertisment
11,30 Concurs interactiv
12,00 Sue Thomas - s.
13,00 Observator
13,45 A doua cădere a Constantinopolului - f., rel.
16,00 Observator
16,25 Știri TVA
16,35 Observator
16,45 Vivere - A trăi cu pasiune - s.
17,45 9595 - Te învață ce să faci
18,55 Meteo
19,00 Observator * Meteo
19,56 Publicitate
20,15 Îmi sare țandăra - f. Franța, 1974
22,15 Marius Tucă Show
23,00 Observator
0,00 În gura presei
0,30 Comedia animalelor
1,00 Concurs interactiv
2,00 Observator - rel.
2,45 Călătorie în timp - s.
3,45 Marius Tucă Show - rel.
4,30 Vivere - s., rel.

TVR CULTURAL

8,30 Ambasadorii - rel.
9,30 Legendele automobilismului - rel.
10,30 Ducesa din Duke Street - s., rel.
11,30 Horioris causa - rel.
12,00 Mari pictori - rel.
12,30 Noile aventuri ale lui Black Beauty - s.
14,30 Legendele automobilismului-doc.
15,00 Istoria aviației române - rel.
15,30 Pastel - rel.
16,00 Performdance - rel.
16,30 Ducesa din Duke Street - s.
17,55 Supraviețuitorii - doc.
19,00 Mari pictori
19,30 Noile aventuri ale lui Black Beauty - s.
20,00 Nu te mai prosti! - s.
20,30 Idei în libertate
21,45 Jurnal cultural
22,00 Mifune - coprod. 1999

B1 TV

7,00 Viața dimineața; 10,00 Euromaxx - doc.; 11,00 Jurnal European - rel.; 11,30 Caleidoscop japonez; 11,50 Calendar ecumenic - rel.; 12,00 Știri; 12,30 Teleshopping; 13,00 Fan X; 13,50 Jet Set; 14,30 Paranormal - doc.; 15,30 Euromaxx - rel.; 16,00 Automotor - doc.; 16,30 Euromaxx - doc; **17,00 Cocoon, The Return - f., rel.**; 19,00 Știrile naționale; **20,00 Omul cu un pantof roșu - comedie SUA, 1985**; 22,00 Nașul; 23,45 Ediția de noapte; **0,45 Omul cu un pantof roșu** - f. rel.; 2,14 Nașul - rel.; 4,00 Chat TV.

TV SPORT

9,00 Știri sportive; 9,30 Fotbal. Cupa Libertadores - rez.; 10,00 Box profesionist. Laila Ali vs. Cassandra - rel.; 12,30 Rodeo; 13,30 Faceți jocurile! - pocher; 14,30 Handbal. Liga Campionilor - Elta-Krim Liubliana - rel.; 16,30 Fotbal din Primera Division - rel.; 18,30 Știrile TV Sport; 18,45 Box masculin. Cupa României; 20,30 Știrile TV; 21,00 Fotbal. Cupa UEFA; 23,00 Rugby total - cele mai tari faze ale săptămânii; 23,30 Știrile TV Sport; 0,00 Box masculin. Cupa României - rel.

Redacția Adevărul nu își asumă răspunderea pentru modificările ulterioare intervenite în programele TV

NATIONAL TV

7,00 Programul de știri N24; 10,00 Automobile - rel.; 11,00 Nu suntem blonde! - rel.; 12,00 Teleshopping; 12,30 Documentar; 13,30 Teleshopping; 14,30 Miezul problemei - rel.; 15,30 Teleshopping; **16,00 Rebecca - s., rel.; 17,00 Rebecca** - s.; 18,45 Sport la National TV; 19,00 24 de ore; 19,30 Sport la National TV; 19,45 Țara lu' Papură Vouă; 20,00 Zi-le de la mine. Cu Adrian Minune; 21,00 Miezul problemei; **22,00 Regii ringului - f. acț. 1996;** 0,00 National la miezul nopții; **0,30 Cronici paranormale** - s.; **1,00 Regii ringului - f., rel.;** 3,00 24 de ore - rel.

REALITATEA

7,00 Realitatea de la 07; 8,45 Ziarul Realității; 10,00 Realitatea de la 10; 10,45 Ziarul Realității; 11,15 100%; 12,00 Realitatea de la 12; 12,45 Ziarul Realității; 13,15 Vorba lu' Dinescu - rel.; 14,00 Realitatea de la 14; 15,15 Realitatea medicală; 16,00 Realitatea de la 16; 17,15 Audiența în direct; 18,00 Realitatea de la 18; 19,00 Realitatea zilei; 20,15 100%; 21,00 Realitatea de la 21; 21,45 Fillere; 22,00 Realitatea de la 22; 22,15 Zece și un sfert; 23,00 Realitatea de la 23; 23,15 Vorba lu' Dinescu; 0,00 Realitatea de la 00

PRO CINEMA

6,00 Apropo TV; **9,00 X-Men - Evoluție** - s., rel.; 9,40 Teleshopping; 9,55 Apropo de... filme; **10,00 Omul zăpezilor** - f. rel.; 11,55 Apropo de... mediabiz; 12,00 Poveștile unor pirați celebri - doc., rel.; 12,55 Apropo de... vedete; **13,00 Viața la Casa Albă** - s., rel.; 13,55 Apropo... de muzică **14,00 Terapie intensivă** - s., rel.; 14,55 Apropo de... cinema; **15,00 Terapie intensivă** - s., rel.; 15,55 Apropo de... time...out; 16,00 Teleshopping; **16,10 Viața la Casa Albă** - s.; 16,55 Apropo de... filme; **17,00 Iubire în televizor - comedie Brazilia 1999** (AP); **19,00 X-Men - Evoluție - s.**; 19,55 ProMotor; **20,00 Ally McBeal** - s. (12); **22,00 Misterele din Avalon - f. SUA, 2001 - p. I (AP)**; 23,55 ProMotor-rel.; **0,00 Vânătoarea - f. acț. SUA, 1994 (16)**

Ședința Consiliului Local Curtici

270 hectare - câmp de bătălie între administrațiile din Curtici și Dorobanți

(Urmare din pagina 1)

Despărțire, despărțire...

Totul a început odată cu transformarea satului Dorobanți în comună, urmată de toate modificările necesare, ținând cont de faptul că, până anul trecut, acesta nu era decât un sat care aparținea de Curtici. Una dintre schimbările impuse a fost delimitarea teritorial administrativă a noii comune de orașul de care a aparținut. În urma întâlnirii comisiilor, formate din primarii și secretarii celor două localități, împreună cu un reprezenrtant al Serviciului de Cadastru, edilii au semnat un protocol prin care au fost de acord cu delimitarea conform hărții de la cadastru. Și anume: la Dorobanți rămân clădirile și curțile fostei pepiniere din localitate, restul urmând a intra în proprietatea Curticiului. Și de aici au început problemele...

Pentru că...

...fie nu și-a dat seama la ce s-a angajat, fie că înainte de a semna acest act, nu s-a consultat cu consilierii comunali, Vicențiu Almași, primarul comunei Dorobanți, a decis să participe la ședința desfășurată la Curtici pentru a-i determina pe alesii de aici **„în spiritul prieteniei care ne leagă"** să fie de acord cu revocarea protocolului. În sprijinul său, Almași a invocat faptul că, localitatea pe care o conduce ar avea mai multă nevoie de cele peste 250 de hectare de teren din fosta pepinieră, decât orașul Curtici. **„Voi ce pierdeți? Maximum 200 de milioane de lei, care ar fi impozitul pe teren. O nimica toată pentru un oraș ca și Curticiul"**, argumentează primarul de la Dorobanți. Încercând să-i sensibilizeze pe consilierii locali, el a mai precizat că, în schimb, pe toată perioada în care localitatea a aparținut de Curtici, aici nu au fost atrași investitori și nici fonduri externe nu au fost obținute, astfel încât, în prezent: **„nu avem nici apă potabilă, nici canalizare, nici gaz, nici serviciu de salubrizare, într-un cuvânt, nu avem nimic."**

Un alt argument pe care Vicențiu Almași l-a adus în sprijinul cererii sale a fost că există o firmă italiană care este dispusă să investească aici, în situația în care, Consiliul Local Curtici ar fi dispus să renunțe la teren. **„Italianul ar fi dispus să deschidă acolo hale dotate cu camere frigorifice de genul fostului Frigorifer. Vă dați seama că pentru noi ar însemna foarte mult acest lucru..."** Singura problemă este că investitorului străin nu i-ar conveni să-și dezvolte afacerea pe terenuri aparținând la două localități diferite. Primarul (fost consiler local al orașului Curtici) și-a încheiat pledoaria făcând apel, (pentru a câta oară) la înțelegerea și la prietenia care-l leagă de cei al căror ajutor aproape că l-a implorat. Apoi a părăsit încăperea cu speranța că a reușit să-i sensibilizeze pe alesii locali, nu înainte, însă, ca aceștia să-i promită că se vor gândi și vor lua o decizie cu privire la această problemă. Mai în glumă, mai în serios, însă, unul dintre consilieri i-a spus că are toate șansele să rămână doar cu speranțele. Și așa a și fost...

În finalul întâlnirii ...

... consilierii au decis să ia, totuși, în calcul, cererea primarului din Dorobanți. De fapt, discuția nu a durat foarte mult, pentru că , indiferent de argumentele pe care le-au invocat, nici unul dintre alesii orașului nu s-a arătat de acord cu cererea lui Vicențiu Almași. **„Punctul meu de vedere este cel exprimat în protocolul pe care l-am semnat. De altfel, nu știu, dacă, legal, ar fi posibilă o altă soluție"**, afirmă **Nicolae Aaniței**, primarul Curticiului. Acestea fiind spuse, s-a decis elaborarea unei hotărâri în care să se precizeze noile limite teritoriale, conform protocolului semnat de cei doi primari. Într-o atare situație, având în vedere că pe actul în cauză există semnătura edilului din Dorobanți, prin care acesta își dă consimțământul asupra acestor limite, amenințarea cu judecata (văzută ca următorul pas de către Vincențiu Almași) nu va schimba foarte mult situația pentru moment...

***

Celelalte opt puncte trecute pe ordinea de zi se refereau la activitățile edilitar gospodărești ale orașului și nu numai. Asupra lor, vom reveni însă, într-un alt număr al ziarului nostru.

Foto: M. Szegö

Primarul Dorobanțiului, Vicențiu Almași și primarul Curticiului, Nicolae Aaniței, cei doi strategi care încearcă să-și atragă victoria în lupta pentru cele 270 de hectare...

Ne-am lămurit, în numai două luni

Noua putere a luat o singură măsură importantă în două luni de zile și, de atunci, toată activitatea guvernului se rezumă la a drege defecțiunile și de a îndrepta devierile de pe urma efectelor introducerii, fără nici o pregătire prealabilă, a cotei unice de impozitare. De atunci, de la sfârșitul lui decembrie, Alianța își calcă promisiune după promisiune, relaxarea a devenit „contractură", adică s-a transformat pentru cetățean în povară. Un guvern condus de liberali ia măsuri improprii însăși noțiunii de liberalism, ne împovărează cu taxe și impozite mai abitir decât au făcut-o social-democrații. Puțini știți, probabil, că terenurile agricole din extravilan nu se impozitează cu 11.000 de lei, cum spun premierul și ministrul Finanțelor, ci cu 200.000 de lei la hectar. Dar această guvernare și-a făcut un crez și un mod de lucru din a spune una și a face alta. Una au spus „aliații" în campanie, alta fac acum. Au vorbit de relaxare și ne-au cocoșat cu taxe, impozite și majorări. Gazele trebuia să se scumpească de la 1 iulie, de exemplu, dar guvernul le majorează de la 1 aprilie. Și ca să mintă de două ori, după ce ne-a tot trâmbițat că e vorba de o majorare de 20 la sută, în realitate prețul unui metru cub de gaz va crește cu 25 la sută!

Mă îndoiesc de faptul că o asemenea prestație îi umple de fericire pe cei care au votat Alianța. Habotnic rău trebuie să fie cineva încât să se arate mulțumit de felul în care guvernează echipa lui Călin Popescu Tăriceanu. Se și aud, dealtfel tot felul de mârâieli și chiar ridicări de voce nervoase. Exportatorii sunt disperați de atâta „liberalizare" fără nici o logică. Cetățenii sunt șocați de ce li se întâmplă. Se așteptau la altceva, sperau să le meargă mai bine. Nu contează că nu aveau definite argumentele pentru o atare speranță - oamenii se așteptau la o schimbare în bine, că doar pentru asta, și nu ca să-i fie bine lui Tăriceanu ori lui Ionuț Popescu, au votat pentru „DA". Și acum ce au? Au o scumpire generală a vieții. Peste toate însă, noua putere vrea să-l prindă pe cetățean, pe „omul muncii" în chingi, să-l facă obiect fără voință și fără voce, pus la discreția patronului. Nu spune nimeni că nu sunt destule motive pentru a aduce unele modificări Codului Muncii. Există aceste motive. Dar a modifica acest Cod doar în sensul reducerii drepturilor salariaților și, prin contrapondere, pentru a da angajaților drepturi discreționare, mi se pare că avem de-a face cu un demers și periculos, și nerușinat, și imoral.

În fața atâtor erori, gafe, inepții, bâlbâieli ale cabinetului Tăriceanu, reacția populației se aude cu greu. Asta nu înseamnă însă că nemulțumirea este de neglijat de către Tăriceanu și ai săi. Ținând-o tot așa, „aliații" pot să înceapă să se teamă de anticipate ca dracul de tămâie. Când neputința este mare, când amatorismul te izbește dureros la buzunar și în drepturi, nu e nevoie de ani ca să vezi că ai mizat pe cine nu trebuie. Cred că Traian Băsescu va începe să înțeleagă cât de lipsit de sens și cât de periculos devine sloganul său cu alegerile anticipate. Chiar dacă va fi o remaniere guvernamentală (Aci e o altă tâmpenie: cică actuala echipă e una de sacrificiu, iar cea „grea" vine la guvernare peste câteva luni. Poate să vină, după ce amatorii de acum au încâlcit lucrurile de nu mai le dă nimeni de capăt, prea curând. Dar, dacă stai și te gândești, ce echipă ar putea scoate „aliații"? Cu Berceanu, Boagiu et co? Să fim serioși!), nimic nu mai poate aduce aprecieri pozitive actualei puteri, care a sfeclit-o din start. Problema e că au sfeclit-o și cetățenii, fie ei pensionari sau activi, de la sat ori de la oraș. Și e doar începutul unei povești triste, cu final previzibil.

Tristan Mihuța

Accente

(Și) Șoferii străini circulă beți prin Arad

Obișnuitele „filtre" organizate de Serviciul Poliției Rutiere au scos la iveală faptul că, în rândul șoferilor „afumați", se află mulți cetățeni străini. Spre exemplu, printre cei rămași fără permis de conducere pe o perioadă de trei luni se află un suedez, **Florin Sandor Zlataru**, de 32 de ani, un francez, **Lionel Garner**, de 40 de ani, un belgian, **Alan Lahi**, de 38 de ani și un ita-lian, **Gabriele Di Tomasso**, de 61 de ani.

C. M.

Mercedes-Benz

Stimate Doamne,
Stimate Domnisoare,

De Martisor, echipa Auto Schunn va invita sa testati masina care vi se potriveste cel mai bine. Tehnica deosebita si design-ul tineresc s-au intalnit, iar atunci cand veti conduce noul A Class veti fi in centrul atentiei tuturor.

21 Februarie - 01 Martie

Saptamana Doamnelor si Domnisoarelor la Auto Schunn

AutoSchunn Partener autorizat DaimlerChrysler
ARAD - Micalaca Est DN 7 FN Tel / Fax 0257 / 286680, 281474
DEVA - Bd. 22 Decembrie, Bl. A1 Tel/Fax 0254 /228098, 228099
Web site: www.auto-schunn.ro; E-mail: mercedes@auto-schunn.ro

Pentru programari la test drive si informatii va rugam sa sunati la 0742 28 38 92 sau la 0742 03 69 17.

(c. 1100/2005)

Poșta redacției

Păcat, dom' Țiriac!

Gheorghe Falcă nu este singurul vinovat

I. Flutur, Arad, Aleea Răsărit, bloc 2. 1. Am publicat intergal Hotărârea conținând taxele și impozitele locale pe 2005. Probabil că v-a scăpat ziarul respectiv, dar ținând seama că sunteți un statornic cititor al „Adevărului" vă așteptăm la redacție pentru a vă oferi o copie a acelei hotărâri. 2. Într-adevăr, orașul este plin de bălți rezultate în urma topirii zăpezii, lucru care este de condamnat, dar nu cred că vina pentru toată această treabă o poartă doar primarul Gheorghe Falcă. Este adevărat că în campania electorală el a promis modernizarea canalizării orașului, dar lucrul acesta nu se poate face de azi pe mâine, **vina pentru situația în care s-a ajuns** - dacă este să vorbim pe cinstite - **purtând-o toți primarii de până acum ai Aradului care nu au făcut nimic pentru îmbunătățirea canalizării orașului,** ci doar **au bătut din gură.** Nimeni nu zice că un asemenea proiect este ușor, și îndeosebi din pricina banilor care se ridică la sume uriașe, dar în 15 ani se putea face totuși, câte ceva, dacă exista voință și preocupare. Dar au existat doar, promisiuni și vorbă lungă. Cu rezultatele care se văd. 4. La Primărie funcționează un birou care se ocupă de îndrumarea asociațiilor de proprietari care vă poate răspunde la toate întrebările dv. Oricum, deși s-a discutat și chiar există o hotărâre de Guvern în această direcție, deocamdată contractele de furnizare a căldurii și apei calde și reci se face tot cu asociația de proprietari și nu cu fiecare proprietar de apartament în parte.

Un candidat penibil

I. Bulzu, C. Aurel Vlaicu, Bloc I 4/2: „Adevărul" n-a prea insistat asupra candidaților pentru Primăria Bucureștiului pentru că nu știu cât interes prezintă acest subiect pentru arădeni. Firește, este vorba despre Capitala țării, dar ce efect va avea câștigarea primăriei Bucureștiului de către nu știu cine asupra vieții noastre? Niciunul, totul reducându-se din păcate la aceeași bolnavă luptă pentru Putere ținând seama că miza - mai ales în acest caz - este una foarte ademenitoare.

Dar pentru că insistați asupra subiectului, iată, părerea noastră: Marian Vanghelie nu are nici o șansă în bătălia cu reprezentantul Alianței PNL-PD (pe ceilalți nu-i mai amintesc pentru că ei - este clar - sunt doar așa pentru decor, cum un „decor" va face Adriean Videanu și din cârlionțatul candidat al PSD). Cinstit și lăutărește ar fi fost ca PSD-ul să nu se prezinte la aceste alegeri. Ar fi râs puțin lumea de ei, i-ar fi luat în răspăr presa, i-ar fi tachinat Puterea, dar în cele din urmă totul ar fi trecut aceasta fiind infinit mai puțin pentru decât ceea ce se va întâmpla, probabil, chiar după primul tur al alegerilor când Marian Vanghelie va pierde lamentabil în fața lui Adriean Videanu.

Ceea ce însă surprinde în această situație este încăpățânarea lui Adrian Năstase de a susține o cauză, evident, pierdută. De altfel, aceasta nu ar fi singura, el călcând de vreo jumătate de an numai în strâchini, încât mulți se întreabă ce-i cu Adrian Năstase? De fapt, nu-i nimic, el arătându-și de-abia acum adevăratul său fel de a fi: oscilant, zicând ca unii și făcând ca alții, fără curajul propriilor păreri, băgând la „înaintare" mereu pe altul pentru a nu răspunde el, într-un cuvânt moale precum - vorba cuiva- o înghețată scăpată jos pe trotuar!

Păcat, dom' Țiriac!

I. Văduva, bloc. I-4/2, Arad: 1. Am mai spus-o: nu cred că vor fi alegeri anticipate. Și nu vor fi pentru că nimeni nu are un asemenea interes. Cel puțin pentru moment: nici PSD-ul care abia mai își trage răsuflarea după eșecul din toamnă și nici PNL-ul sau PD-ul, ca să nu mai pomenim de UDMR și de PUR care după ce 4 ani de zile s-au chinuit să ajungă la cașcaval acuma să-l abandoneze și s-o ia de la capăt?! Nu, părerea noastră este că treaba cu anticipatele **este fluturată de Traian Băsescu doar cu scopul de a-l ține în lesă pe Tăriceanu și de a-l obliga să joace după cum vrea el.** 2. Despre Ion Țiriac mulți români au avut și au un respect deosebit. Din o mie și unu de motive, dar în special pentru felul său deschis de a fi ca și pentru **cinstea pe care pare că o degajă orice spusă și gest al său.** Pe de o parte. Pe de alta, mai tot românul s-a simțit mândru că, iată, un compatriot de al nostru a ajuns un om de afaceri de primă mână, recunoscut și apreciat în întreaga Europă. Ca să nu mai vorbim despre sportivul care a fost Ion Țiriac, un idol pentru toți tinerii de ieri și de azi.

Din păcate însă se pare că și idolii, precum soarele, au pete... care oricât de bine sunt ascunse până la urmă tot ies la iveală. O asemenea pată în cazul lui Ion Țiriac este scandalul legat de modul în care el a obținut domeniul de Vânătoare de la Balc, respectiv nu prin licitație publică cum ar fi trebuit, ci prin atribuire directă. Adică, pe ochi frumoși. Mai mult, această adevărată nestemată a fondului cinegetic românesc, care este Balcul, a fost concesionată pentru „fabuloasa" **sumă de... 15,8 milioane de lei pe an!** Adică, altfel spus, ceva mai mult de 1 milion de lei pentru cel mai mare fond de vânătoare românesc!

Citind acestea fără să vreau mi-am amintit de un alt scandal în care a fost implicat Ion Țiriac imediat după Revoluție, când el a cumpărat cu acordul primului ministru de atunci, Petre Roman, **fostul Strand al CC al PCR din București.** O construcție care se întindea pe câteva hectare și care era dotată - spun cei care l-au vizitat - cu tot ce vroiai și nu vroiai și pentru care **Ion Țiriac a plătit exact ... 1,5 milioane de lei!** Da, ați citit bine: un milion și jumătate și acela plătibil în rate, timp de 5 ani de zile!

Ce să mai zici în fața unor asemenea situații decât: **păcat, dom' Țiriac!** De două ori păcat!

Mircea Dorgoșan

Procedură și lucrătură

La conferința de presă pe care au susținut-o Caius Parpală, Tiberiu Rancu și Edeleni Coloman s-a invocat tot timpul că Dimitrie Muscă și **„oamenii lui"** au **„aranjat"** întrunirea și astfel se explică de ce majoritatea celor aleși au fost din tabăra lui Muscă. S-a spus că președintele interimar a adus oameni chiar de la combinat, că vreo 50 dintre cei care au fost în sală nici măcar nu erau membri de partid, că a intrat în sală numai cine a vrut gruparea lui Muscă, că unii membri au avut și câte cinci buletine cu care au votat și că numărarea voturilor a fost făcută tot de către oamenii lui Muscă, iar aceștia au folosit la adunare o aritmetică originală. Mai exact, Parpală, Edeleni și Rancu au spus că au fost furați de față cu nici mai mult nici mai puțin președintele Adrian Năstase care ar fi închis ochii la **„mascarada"** din sală.

La corul celor trei s-a adăugat Rodica Borza, care, deocamdată stă în expectativă, în așteptarea lui Dorel Popa care va veni săptămâna viitoare din America.

Nu contest nimic din ceea ce relatează cei patru, pentru că ei au fost acolo, iar eu nu am fost. Probabil, a fost ceva din toate cele povestite de demisionari și Rodica Borza. Numai că nimic nou sub soare, după cum zice Eclesiastul. În România există, în orice întâlnire a membrilor de partid o procedură. Una statutară, mai exact spus, legală. În general, în țările cu democrație bine înfiptă în societate, acea procedură se respectă. Jocuri de culise există peste tot în lume. Dar când s-a ajuns la capitolul procedură, legea (statutul în speță) este respectată. Nu și în România. Nu este pentru prima dată când procedura este ignorată. Când a fost ales Dorel Popa președinte al partidului, îmi amintesc că s-a făcut mare scandal pe ideea că nu au fost lăsați să intre în sală membri de partid care aveau dreptul să participe la conferința județeană de atunci. Probabil, cei de azi au învățat ceva de la cei de atunci. Exemple s-ar mai putea da și de la alte partide în care procedura, legalitatea sunt încălcate, dar se pare că PSD este campionul în încălcarea procedurilor. Când această încălcare se mai petrece și în prezența președintelui partidului înseamnă că lucrurile sunt deosebit de grave, iar despre democrație nici nu mai poate fi vorba. Probabil că asta o fi **„democrația originală"** pe care o clamează și o promovează Ion Iliescu.

Spuneam că nu e prima dată când în PSD se merge mai mult pe lucrătură decât pe procedură. Dar se pare că acuma s-a ajuns la o culme a lucrăturii care cu greu mai poate fi atinsă în viitor. Cert este că PSD s-a făcut din nou de râsul lumii și se pare că în partid nu se găsesc oameni capabili să pună partidul pe un făgaș al normalității din toate punctele de vedere. Singurul care a întrunit o majoritate evidentă este Muscă, indiferent de procedură și lucrătură. Remețan ar mai fi agreat, dacă avem în vedere numărul voturilor primite. Tot indiferent de procedură sau lucrătură. Probabil, în jurul lor va trebui să se formeze partidul, deși, spun nu pentru prima oară, opinia mea este că D. Muscă mai are multe de învățat pentru a se numi om politic. Primul lucru pe care va trebui să-l facă e să uite că e director la Curtici și că la partid munca se face în echipă, iar el nu este posesorul adevărului absolut.

În prezent, lucrurile par a fi conturate. Lucrătura, mai mult decât procedura și-a făcut datoria. Cei care au pierdut în această luptă politică - ce-i drept cam haiducească - n-au decât să-și revizuiască atitudinile și ideile și să meargă mai departe. Cei care au câștigat va trebui să-și schimbe radical atitudinea și să citească niște tratate de democrație. Nici într-un caz originală.

I. Iercan

Interpelări arădene la Senat...

● Senatorul PRM Aurel Ardelean: construirea autostrăzii Nădlac-Pitești este prioritară

Luni, în plenul Senatului, senatorul PRM de Arad Aurel Ardelean a făcut o declarație politică, referitoare la prioritatea construirii autostrăzii Nădlac-Arad-Timișoara-Pitești față de autostrada Borș- Brașov. Argumentele d-lui senator au fost cuprinse într-o expunere de motive, sub titulatura **„Dezvoltarea durabilă a sectorului infrastructurii rutiere"**. Față de autostrada Transilvania, susținută de către Frunda György, varianta pe la Nădlac prezintă multiple avantaje. **„Chiar dacă am avea în vedere doar aspectul capacității de preluare a traficului de mărfuri, care în cazul variantei Borș-Brașov este doar de 15%, ar fi un argument extrem de serios pentru construirea cu prioritate a variantei pe la Nădlac. În afară de aceasta, însă, avem multe argumente, cum ar fi încadrarea în culoarul 4 paneuropean. Această autostradă, în special tronsonul Nădlac-Arad- Timișoara, este importantă din mai multe cosiderente care pornesc de la rațiuni economice, poziționare geografică, protecția mediului înconjurător și dezvoltarea turismului"**, ne-a declarat senatorul Aurel Ardelean. După cum a arătat domnia-sa, nu trebuie neglijat nici faptul că pentru tronsonul Brașov-Borș premierul Călin Popescu Tăriceanu a solicitat un audit juridic și financiar pentru verificarea contractelor încheiate cu firma Bechtel.

...Și la Camera deputaților

● Deputatul UDMR Kiraly Andras, în sprijinul elevilor navetiști

Kiraly Andras și-a susținut în plenul Camerei Deputaților inițiativa referitoare la reducerea cu 50% a tarifelor pentru elevii care fac naveta cu autobuzele. **„Doresc să subliniez că doar în județul Arad sunt peste 5000 de elevi navetiști din această categorie, iar dintre aceștia foarte mulți navetează spre o unitate**

școlară din cadrul sistemului obligatoriu de învățământ, fără ca abonamentele pe mijloacele de transport auto să beneficieze de reducerea de 50% prevăzută prin lege", a arătat deputatul arădean.

Simion Todoca.

Foto: Viorel Musca

Foștii miniștri nu mai au imunitate

Senatorii au dezbătut, zilele trecute, în prezența ministrului justiției Monica Macovei, proiectul de lege privind responsabilitatea ministerială și pierderea imunității de către foștii miniștri.

Senatorul Aurel Ardelean ne-a declarat că discutarea acestui act normativ a avut la bază acordul stand-by încheiat de România cu Fondul Monetar Internațional din iunie 2004 și raportul grupului GRECO, care a recomandat eliminarea imunității foștilor miniștri. **„Având susținerea senatorilor PRM și a o parte din PSD, Ordonanța prin care miniștrii primesc același statut ca orice cetățean al României, a trecut de Senat. Din punctul meu de vedere hotărârea este foarte justă, deoarece se asigură un proces de democratizare pentru toate categoriile de cetățeni ai României. Votul acordat de senatorii PRM este în spiritul prevederilor Consiliului Europei, în sensul că trebuie restrânse categoriile de persoane care se bucură de imunitate privind urmărirea penală"**

D. A.

Leu paraleu

(Urmare din pagina 1)

O inflație mică înseamnă dobânzi mici, însă un leu mai puternic, dar și reducerea veniturilor la bugetul de stat, întrucât accizele, de exemplu, sunt calculate în euro. Leul tare stimulează importurile și inhibă exporturile. Aceasta în condițiile în care deficitul comercial, care dă grosul deficitului de cont curent este deja mare. Și atunci când deficitele sunt mari, presiunile inflaționiste cresc. Revenind la capitalurile speculative atrase de randamentul încă mare al dobânzilor bancare, acestea pot fi descurajate de volatilitatea mare a cursului de schimb. Tocmai de aceea BNR a renunțat la stabilirea unei marje de apreciere a leului în raport cu euro. Degeaba obții 12-14 la sută dobândă pe valuta transformată în lei, dacă atunci când vrei să o transformi în euro constați că datorită fluctuației de curs trebuie să dai mai mulți lei pentru euro. Folosită ca armă împotriva fondurilor speculative, variabilitatea cursului lovește și în exportatori. Atât de tare încât aceștia au ajuns să ceară demisia guvernatorului. Ei susțin că în urma aprecierii leului au pierdut deja peste 1 miliard de euro. Exportatorii se plâng că imprevizibilitatea cursului le reduce posibilitățile de acoperire a riscului valutar deoarece operațiunile valutare la termen presupun un risc maxim și pentru băncile comerciale, în condițiile în care nici guvernatorul Isărescu nu știe unde va fi cursul peste trei sau patru zile. „Guvernatorul Isărescu a spus că până în toamnă evoluția cursului se va stabiliza. Nu putem aștepta după o iluzie. În următoarele trei-patru luni exportatorii își vor închide fabricile, nu vor rezista până la toamnă", susține Asociația Națională a Importatorilor și Exportatorilor. Ceea ce a obținut până în prezent de la BNR este dreptul de a cumpăra valută de pe piață, fără a mai justifica la ce o folosesc. Aceasta convine de altminteri și BNR, întrucât o ajută să absoarbă valuta de pe piață și în același timp exportatorii pot să se protejeze mai bine de riscul valutar. Este însă limpede că aprecierea leului îi lovește unde-i doare pe exportatori. Ei vor trebui să se adapteze, sau să dispară. Sigur, nu toți au fost la fel de loviți de aprecierea leului. Cei care folosesc componente din import - mai puțin. Acestea s-au ieftinit, practic. Cei care însă s-au bazat doar pe resurse subevaluate din țară și pe forța de muncă ieftină vor avea, dacă nu au deja, probleme. Categoric, cea mai afectată e industria textilă, timp de 15 ani o supapă de siguranță pentru că a dat de lucru multor oameni fără o calificare deosebită, preponderent femei, și care dă 35% din exporturile românești, în condițiile în care 80% din valoarea produselor industriei de îmbrăcăminte este dată de marcă, design, marketing și desfacere și doar restul de forța de muncă, se pune întrebarea cât timp va rezista ea doar fructificând mâna de lucru ieftină, dar nu într-atât de ieftină ca cea din China ori India, care nu-și mai „limitează voluntar" exporturile pe piața europeană. Ceea ce trebuie înțeles din lecția pe care leul tare ne-o predă este că rămânem pe piață doar dacă reușim să creștem productivitatea. Epoca subvențiilor indirecte prin inflație, ori directe, prin ajutoare de stat sau neplata obligațiilor fiscale, vremea exportului de sărăcie, adică mână de lucru și materie primă ieftină, a trecut și nu se va mai întoarce.

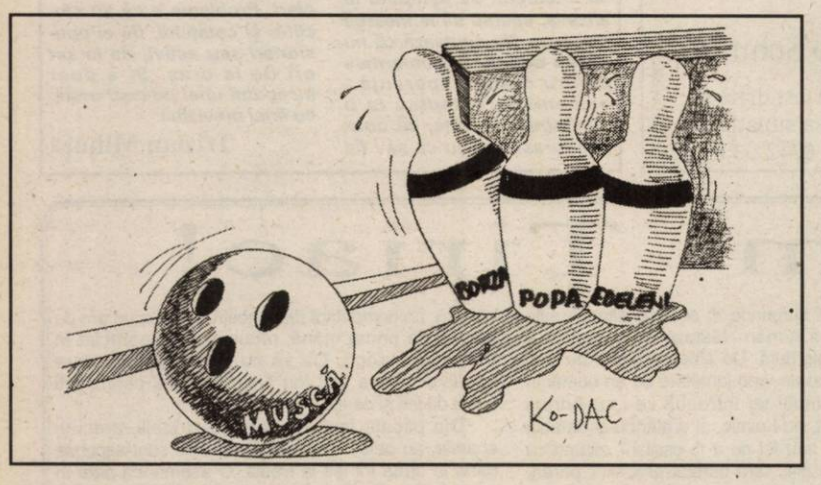

Poșta paginii politice

Confuzii

Prin intermediul ziarului nostru, d-na Ardelean Maria din Arad, dorește să se adreseze Organizației Municipale a PSD, căreia îi reproșează faptul că nu face nimic pentru a renova fațada clădirii de pe strada Tribunul Dobra nr.20, în care a funcționat primul sediu al Partidului Social Democrat. **„Din atâția bani câți are partidul dumneavoastră (din cotizații, căci aveți sute de mii de membri, nu?), nu se poate tencui și vărui, ca să nu mai fie o rușine pentru partidul dumneavoastră, care își arogă social-democrația?"**, întreabă d-na Ardelean.

Stimată doamnă, actualul PSD Arad nu are nimic de-a face cu fostul Partid Social Democrat, deci nici cu fostul sediu. În al doilea rând, clădirea a fost vândută, după câte știm, unui italian, care vrea să dezvolte acolo o afacere. Așadar, lui îi revine sarcina renovării clădirii.

Simion Todoca

PSD Arad intră în febra alegerilor județene

Membrii Consiliului Județean PSD Arad au aprobat în cadul ședinței de săptămâna trecută calendarul activităților pentru pregătirea Conferinței Județene programată a se desfășura pe data de 9 aprilie.

Conform celor declarate de Florin Remețan, membru în Comitetul de conducere al PSD Arad, începând de mâine se organizează și se desfășoară adunări de dare de seamă și alegeri ale organizațiilor locale și teritoriale - comunale și orășenești. În cadrul adunărilor generale ale organizațiilor locale se vor alege președintele, secretarul, casierul și de la doi la șase membri în biroul de conducere .

În cadrul adunărilor generale sau conferințelor organizațiilor comunale ale PSD se vor alege birourile și delegații pentru Conferința Județeană. De asemenea, în cadrul conferințelor orășenești și municipală se aleg birourile de conducere, consiliul municipal, care la rândul său va alege delegații pentru Conferința Județeană a PSD Arad, pe baza normei de reprezentare stabilită de Consiliul Județean. Această reprezentare a fost stabilită, în cadrul ședinței de vineri a Consiliului Județean ca fiind de unu la 20 de membri.

În altă ordine de idei, astăzi la orele 10,00, se va întruni Comitetul de conducere al PSD Arad pentru a stabili graficul alegerilor la nivel de comune și orașe. Tot astăzi, dar cu începere dela orele 17,00 se va desfășura Consiliul Municipal, care va stabili data Conferinței Municipale și norma de reprezentare.

D. Albu

Prin artificii la nivel înalt

Pământurile Zăbraniului, dispărute în regim de urgență(II)

(Urmare din pagina 1)

Ce am uitat să vă spunem în prima parte a articolului, apărut în numărul de marți al „Adevărului", e că primarul Siminaică a acționat în judecată, la începutul anului 2004, Comisia Județeană pentru stabilirea dreptului de proprietate privată asupra terenurilor Arad, solicitând anularea Hotărârii nr.1178, prin care se transferau cele aproximativ 1500 de hectare de pământ de la ADS (Agenția Domeniilor Statului) la Primăria Fântânele. Probabil că acesta a fost cel mai important motiv pentru care Siminaică a fost suspendat din funcție, în sensul că, dumnealui nemaideținând funcția de președinte al Comisiei de fond funciar Zăbrani, nu mai avea nici o calitate în respectivul proces. Așa încât, cum era de așteptat, în 28 aprilie Judecătoria Lipova decide să respingă plângerea formulată de Comisia Locală Zăbrani, ca fiind formulată de o persoană fără calitate.

Urma recursul...

Rechește an face jocul „celor de sus"

Până la anunțarea sentinței la Judecătoria Lipova, bineînțeles că și viceprimarul Rechește an și-a văzut de „treaba sa", referindu-ne aici la motivul (noi bănuim că n-a fost unul prea ortodox!) pentru care fusese instalat în funcția de președinte pe trei luni a Comisiei de fond funciar Zăbrani. În noua sa calitate, Rechește an propune și semnează Hotărârea nr.1 a Comisiei locale de fond funciar Zăbrani, din 10 martie 2003: **„Renunțarea la judecată din dosarul 35/2003 la Judecătoria Lipova prin care domnul primar Siminaică Alexandru a solicitat anularea în totalitate a hotărârii nr.1178 din 08.12.2003 a Comisiei județene de fond funciar, aprobată cu unanimitate de voturi".**

Nu putem trece de acest episod fără a ne pune întrebarea logică: Cine l-a ales pe viceprimarul de atunci al Zăbraniului? L-au ales locuitorii comunei, pe care îi reprezenta viceprimarul sau conducerea Prefecturii din Arad și alte câteva persoane interesate de cele peste 1500 de hectare de teren?

„NUP" pentru primar

Și ca să fie tot „tacâmul", Alexandru Siminaică ajunge să fie cercetat și de către Inspectoratul Județean de Poliție Arad pentru încălcarea legii. În adresa cu numărul 3179 din 8 aprilie 2004, către Inspectoratul Județean de Poliție Arad, prefectul de atunci, senatorul de astăzi, Dan Ungureanu, susține: **„Domnul Siminaică Alexandru se face vinovat de săvârșirea infracțiunilor prevăzute de art.109 alin. (1) din legea nr.18/1991 republicată, așa cum a fost modificat prin Legea nr.400/2002, potrivit căruia fapta persoanei fizice care are calitatea de membru al comisiei locale sau județene de aplicare a prezentei legi, de a împiedica în orice mod sau de a întârzia nejustificat reconstituirea sau constituirea, după caz, a dreptului de proprietate ori eliberarea titlului de proprietate către persoanele îndreptățite, precum și eliberarea nejustificată a titlului de proprietate sau pe baza unor mărturii despre care a avut cunoștință ca fiind false, constituie abuz în serviciu și se pedepsește cu închisoare de la 1 la 5 ani".**

Abia în 5 octombrie 2004, primarului Siminaică i se trimite răspunsul că Parchetul de pe lângă Judecătoria Lipova a confirmat propunerea organelor de poliție de a nu se începe urmărirea penală față de dumnealui (NUP -n.n.).

„Stăteau cu mașina la colțul străzii!"

„Anul 2004 aș vrea să-l pot uita din viața mea. M-au terminat, domnule ziarist - ne-a povestit primarul Alexandru Siminaică. **Procese, cercetări ale Poliției, controale de toate genurile... Ce să vă spun? Îmi aduc aminte că în momentul în care mergeam acasă, seara, o mașină din acelea, de teren, stătea la colțul străzii. Îi cunosc pe cei care stăteau acolo, însă prefer să nu comentez. Nu știu cui nu i s-ar fi făcut frică! Dar am rezistat. Noroc că am avut câțiva prieteni și că au mai existat oameni de bine lângă mine care m-au ajutat și susținut. Fără ei, până la urmă totul se năruia. Așa încât nu m-am lăsat. Vreau să vă spun că aș fi putut fi și mai bogat. Știu că nu pot demonstra... dar vă spun. Am fost ofertat cu peste o sută de milioane ca să-mi văd de alte treburi, dar să nu mă întrebați cine mi le-a oferit".**

Și pentru că risca să piardă pe toate planurile, mai ales procesul declanșat împotriva hotărârii nr.1178, primarul Siminaică depune acțiune în contencios administrativ, atacând Ordinul nr.157 al prefectului Ungureanu, prin care a fost suspendat din funcția de președinte al Comisiei locale de fond funciar Zăbrani, solicitând anularea acestuia.

În 1 iunie 2004, instanța decide că suspendarea primarului Alexandru Siminaică nu are temei legal și, în consecință, **„admite acțiunea în contencios administrativ a primarului comunei Zăbrani și anulează Ordinul nr.157".** Normal, pârâtul, adică Prefectul Județului Arad, Dan Ungureanu este obligat la plata a 10 milioane de lei cheltuieli de judecată.

Revenit în calitatea de președinte al Comisiei locale de fond funciar, primarul rămâne consecvent în a lupta împotriva hotărârii numărul 1178 a Prefecturii (asta însemnând că nu este de acord cu ciornele și titlurile de proprietate întocmite de Comisia locală de fond funciar Fântânele) și continuă procesul, între timp suspendat, la Tribunalul Arad, secția civilă.

Alt primar, altă abordare

În contextul în care primarul nu dorea sub nici o formă să-și ia gândul de la pământ, dar și a faptului că avuseseră loc alegerile locale iar Primăria Fântânele își schimbase „stăpânul", în locul lui Mircea Mareș fiind ales Ioan Otlăcan, situația începe să se schimbe.

Noul primar al comunei Fântânele trimite, în toamna anului 2004, o adresă către Prefectura Arad prin intermediul căreia precizează: **„În vederea soluționării cererilor mai multor cetățeni ce au drept la retrocedare și care au făcut obiectul Hotărârii nr.1178/2003 a Comisiei Județene, prin transferul de liste către comuna Zăbrani, vă rog să dispuneți rectificarea art.2 din hotărârea de mai sus, în sensul că terenurile de la ADS să fie puse la dispoziția comunei Zăbrani, competentă să elibereze titlurile de proprietate. Arătăm că, în baza art.1 pct.3 alin.3 din Legea nr.400/2002, acest transfer presupune un transfer de liste și nu de terenuri, cum greșit s-a dispus prin articolul 2 al Hotărârii nr.1178/2002. Practic trebuie să se înlocuiască denumirea comunei Fântânele cu Zăbrani. Facem acest demers deoarece primarul comunei Fântânele nu poate proceda la eliberarea titlurilor de proprietate pe terenurile aparținând teritoriului admnistrativ al comunei Zăbrani".** Cu primarul Ioan Otlăcan discuția noastră a fost foarte scurtă, acesta spunându-ne: **„Eu nu știu ce s-a întâmplat. Știu doar că am făcut ceea ce era de făcut. Mai multe nu știu".**

În urma cererii primarului comunei Fântânele, Comisia Județeană pentru stabilirea dreptului de proprietate privată asupra terenurilor emite hotărârea nr.492 din 4 octombrie 2004: **„Validează propunerea Comisiei locale pentru stabilirea dreptului de proprietate privată asupra terenurilor Fântânele și se dispune modificarea art.2 din hotărârea 1178/08.12.2003, emisă de Comisia Județeană pentru stabilirea dreptului de proprietate privată asupra terenurilor, în sensul că suprafețele de 1444,80 ha teren agricol și 110 ha teren neagricol preluate pe bază de protocol de la Agenția Domeniilor Statului se pun la dispoziția Comisiei locale Zăbrani".**

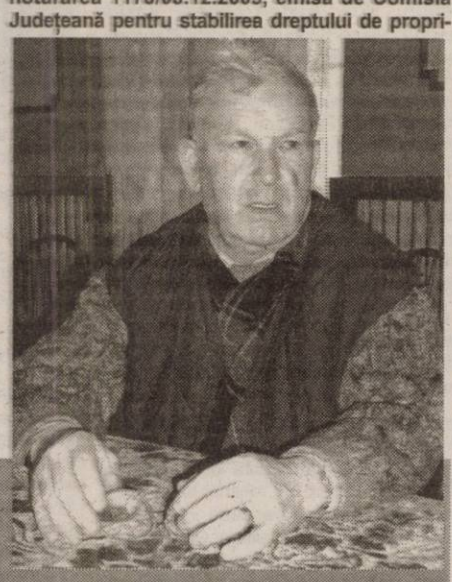

ROMÂNIA
MINISTERUL PUBLIC
PARCHETUL DE PE LÂNGĂ
JUDECĂTORIA LIPOVA
DOSAR NR. 339/P/2004 05.10.2004

Către,
SIMINAICĂ ALEXANDRU
com. Zăbrani sat Neudof nr. 93
jud. Arad

Vă facem cunoscut că prin rezoluția din data de 05.10.2004 a Parchetului de pe lângă Judecătoria Lipova, în temeiul disp. art. 228 al. 6 C.P.P. rap. la art. 10 lit. d C.P.P.s-a confirmat propunerea organelor de poliție de a nu se începe urmărirea penală față de dvs. în privința infr. prev. de art. 246 C.P.,deoarece faptei îi lipsește unul din elementele constitutive ale infracțiunii și anume latura subiectivă - vinovăția, astfel că acțiunea penală nu poate fi pusă în mișcare.

PRIM-PROCUROR,
Victor Hodrescu

PROCUROR,
Victor Giura

Protocolul nu poate fi modificat

Ca urmare a hotărârii nr.492, în 2 noiembrie 2004, primarul Siminaică solicită ADS-ului să modifice protocolul de predare-primire nr.103793/10.12.2003 încheiat între Agenție și Comisia locală pentru stabilirea dreptului de proprietate privată asupra terenurilor Fântânele. Însă, surpriză! Agenția Domeniilor Statului, prin Corneliu Popa, trimite următorul răspuns: **„Orice modificare de formă sau conținut operată de una din părți la un protocol de predare-primire, încheiat cu un an în urmă, este imposibilă, deoarece ar contraveni prevederilor legale. Pe de altă parte, solicitarea dumneavoastră ar presupune anularea acestui protocol în instanță, pentru un motiv bine întemeiat. Având în vedere cele menționate, precizăm că Agenția Domeniilor Statului nu are atribuții în rezolvarea problemei dumneavoastră."** (sic! -n.n.)

Una și bună

Și, ca situația să ajungă din nou „în ceață", după ce hotărârea nr.472 făcuse cât de cât puțină lumină, subprefectul Florin Remețan, prin adresa din data de 22 noiembrie 2004, o ține una și bună. Un fel de „s-a modificat, dar nu s-a modificat nimic". Iată ce susține subprefectul Remețan, în numele Comsiei Județene pentru stabilirea dreptului de proprietate privată asupra terenurilor: **„Având în vedere hotărârea nr.492/04.10.2004 a Comisiei Județene vă facem cunoscut faptul că suprafețele care fac obiectul protocoalelor înregistrate sub nr.103.793/10.12.2003, sunt la dispoziția Comisiei locale pentru stabilirea dreptului de proprietate privată asupra terenurilor Zăbrani, în vederea punerii în posesie și eliberării titlurilor de proprietate persoanelor care fac obiectul hotărârii nr.1178/08.12.2003".** În rezumat, pământurile le primește comuna Zăbrani, care are toate drepturile să facă ce dorește cu el, însă să-l dea persoanelor stabilite de Comisia locală Fântânele!

***

Zvonurile că mai multe ferme din Arad, printre care și IAS Fântânele, au fost luate de fostul premier Adrian Năstase și că „doamna Dana" (soția ex-premierului) ar fi direct răspunzătoare pentru ele, au apărut la finalul anului 2003. Până acum, nu a fost confirmat nimic.

Aparent, fără nici o legătură cu cazul nostru, i-am rugat pe primarul, viceprimarul și secretarul comunei Fântânele să ne spună cine sunt patronii IAS Fântânele. **„Nu știm"** - ne-au răspuns la unison. **„Îl cunosc doar pe directorul de acolo, Marcu Tomel"**, a adăugat primarul Otlăcan.

Normal, am vorbit și cu directorul Tomel. **„Domnule, o să ne întâlnim și o să vă spun și eu ce am de zis. Eu nu mă ocup de politica firmei, cu cumpărarea de terenuri. Eu sunt specialist. Patronii nu vi-i pot spune, însă "** - ne-a expediat domnul Marcu.

Dar, totuși, cine sunt cei pentru care, așa cum v-am dezvăluit, Prefectura „a tras" atât de tare cu ordonanțe și hotărâri în regim de urgență? Declarația primarului Siminaică ni se pare cât se poate de clară: **„Pentru pământul despre care vorbiți, au venit la mine timișoreanul Gheorghe Roman și domnul Trînc de la Prefectura Arad. De două ori, dar fără prea multă insistență, a venit la mine și unul, Doru Țica. Știu că ar mai fi fost prin prejma lor și un italian, dar la mine n-a fost niciodată. Am auzit despre el** (despre Doru Țica - n.n.) **că este vameș, dar mai multe nu știu".**

Una peste alta, pământul, deocamdată, rămâne fără proprietari. Ce se va întâmpla cu el? Nu știm. Ce știm e faptul că primarul Zăbraniului a promis să nu se lase. Însă, cu siguranță că nu se vor lăsa nici cei care au notificări cu aproape toate cele 311 persoane pe care, la un moment dat, Comisia locală de fond funciar Fântânele dorea să le împroprietărească.

Așa încât, ținem aproape și, la timpul potrivit, vom reveni.

Până atunci, acționarii la SC Agroindustriala Fântânele: Doman Trăilă - 0,0193%, Tătaru Iulian Laurențiu (București) - 0,0008%, Petre Ion (București) - 0,0008%, Roman Ghiță (Nădlac) - 0,0008% și SC Ariola SRL - 99,9783%. În fine, acționarii firmei Ariola sunt: Roman Ghiță Mircea (Timișoara) - 50% și Țica Antoniu - 50% - ambii admnisitratori. Pentru a doua oară ne întâlnim cu numele de familie Țica. Să fie doar o coincidență?

Nou formular pentru Declarația privind obligațiile de plată la buget

Finanțele arădene anunță agenții economici că pentru plata impozitelor, taxelor și contribuțiilor sociale aferente lunii ianuarie, cu termen de declarare 25 februarie, trebuie să utilizeze **noul model** al formularului „Declarație privind obligațiile de plată la bugetul general consolidat". Declarația se depune în format electronic, care va fi însoțit de formularul editat de plătitori cu ajutorul programului de asistență.

În municipiu, programul informatic poate fi obținut de la cam. 18 din Administrația finanțelor publice sau de la ghișeul de formulare tipizate din clădirea DGFP, de asemenea poate fi descărcat de pe www.finantearad.ro sau www.mfinante.ro

„Reamintim că sumele reprezentând impozite, taxe, contribuții și alte sume datorate bugetului general consolidat, înscrise în declarațiile fiscale vor fi rotunjite la 1000 lei, prin reducere când suma ce urmează a fi rotunjită este sub 500 lei și prin majorare când aceasta este peste 500 lei", spune purtătorul de cuvânt al Finanțelor Arad, Călin Arusti.

G. K.

Decont de scutire de accize, în loc de cerere de restituire

Din acest an fiscal, societățile comerciale trebuie să știe că „Cererea de restituire de accize" se înlocuiește cu „Decontul de scutire de accize". Acest document se depune până la data de 25 inclusiv a fiecărei luni, în care se solicită restituirea de accize pentru luna anterioară.

Decontul se depune de către agenții economici autorizați, în calitate de utilizatori finali, pentru folosirea produselor din categoria alcoolului etilic, altor produse alcoolice și uleiurilor minerale supuse accizării armonizate, pentru care scutirea se acordă indirect. Adică în restituire sau prin compensare cu alte obligații datorate bugetului general consolidat.

Decontul de scutire de accize se depune pentru fiecare produs accizabil în parte, acesta completându-se în două exemplare. Unul dintre acestea se depune la organul fiscal, iar celălalt rămâne la contribuabil. Pe lângă decontul în sine, vor fi anexate și autorizația de utilizator final (exemplarul 2) , facturile fiscale de achiziție a produselor alcoolice sau uleiurilor minerale și dovada plății accizelor prin document de plată confirmat de bancă.

G.Constantinescu

La Arad există o remarcabilă școală istorică

Afirmă prof. univ. dr. Nicolae Bocșan, rectorul Universității „Babeș-Bolyai" Cluj-Napoca

Manifestarea culturală de miercurea trecută de la Sala Clio, prilejuită de lansarea cărților : „Incursiuni în istoriografia ecleziastică arădeană"(autor dr. Pavel Vesa) și" Vasile Mangra - activitatea politică , 1875-l918"(autor Marius Eppel) a fost onorată și de prezența rectorului Universității „Babeș-Bolyai" din Cluj-Napoca, prof. univ. dr. Nicolae Bocșan. Reputat specialist în istoria modernă a României, cu numeroase scrieri privindu-i pe românii transilvăneni, profesorul Bocșan cunoaște bine și literatura istorică arădeană, mulți dintre actualii cercetători fiindu-i fie studenți, fie doctoranzi. Iată de ce nu am scăpat prilejul de a sta de vorbă despre istoricii arădeni și cărțile lor și bineînțeles despre prestigioasa universitate ardeleană pe care cu competență o conduce.

- Domnule profesor aș dori să pornim discuția noastră chiar de la cărțile prezentate cu acest prilej (miercuri 16 februarie) și de la autorii lor. Prin urmare prezentați importanța celor două lucrări și pentru cititorii ziarului „Adevărul".

-Trebuie să vă spun că cele două lucrări sunt importante din mai multe puncte de vedere. În primul rând se continuă astfel o adevărată tradiție arădeană în istoriografia ecleziastică, care a început cu Vasile Mangra și a continuat cu Gheorghe Ciuhandu și Ștefan Lupșa. Și iată, cei doi autori prezentați astăzi continuă subiectele înaintașilor și duc mai departe ideea de sinteză istorică a Eparhiei arădene. Dar trebuie să mai fac precizarea că alături de ei mai există oameni care studiază trecutul Bisericii Ortodoxe arădene așa cum este și părintele Mihai Săsăujan, care recent a publicat o monografie a Academiei teologice ortodoxe de la Arad și care are în spate o operă interesantă privind politica Habsburgilor față de ortodoxia din aceste zone. Cred că aceasta este cea mai importantă semnificație a manifestării culturale de astăzi, faptul că s-a constituit un grup de lucru specializat în istoria ecleziastică și care continuă o remarcabilă tradiție arădeană pe această temă.

- Ce părere aveți despre cercetarea istorică arădeană, în general? Vă întreb pentru că dvs. cunoașteți bine Aradul și oamenii săi.

-Cunosc bine cercetarea arădeană și pentru că majoritatea istoricilor s-a format în ambianța Universității clujene. Prin urmare vă spun că cercetarea istorică este remarcabilă atât prin trecutul cât și prin continuitatea preocupărilor. Noua generație care s-a lansat în istoriografie continuă o tradiție de excepție manifestată chiar și în anii regimului totalitar când, la Arad, s-au elaborat studii serioase prin grija istoricilor Alexandru Roz, Eugen Gluck, Vasile Popeangă, Geza Kovach, Andrei Caciora, Nicolae Rosut și alții de la Muzeul Județean și Arhivele Statului. Noua generație lucrează bine, pe domenii bine cristalizate: demografie istorică - Corneliu Pădurean, Simona Stieger, istoria bisericii- cei pe care i-am amintit deja, arheologie - Peter Hugel, Pascu Hurezan și alții, preocupați de istoria modernă și contemporană. Țin să salut activitatea remarcabilă pe care o desfășoară și sunt mulțumit și pentru că majoritatea au fost studenți de-ai noștri și sunt doctori la aceeași Universitate Babes-Bolyai.

- Care credeți că trebuie să fie perioadele și domeniile istorice ce necesită o abordare mai intensă și mai consecventă?

-Mi se pare că istoria contemporană este prea puțin cunoscută, nu numai perioada interbelică ci, mai ales, perioada recentă iar cercetarea trebuie să aibă în obiectiv regimul totalitar, cu mecanismele lui dar și perioada interbelică, când se nasc regimurile totalitare. Chiar și secolul XIX are încă multe fațete mai puțin cunoscute. Însă, fără discuție, istoria contemporană rămâne, paradoxal, cel mai puțin cunoscută.

- Se poate aborda cu suficientă detașare istoria contemporană? Mai există „cedări" politice și ideologice care să ducă la false concluzii?

-Nu cred că se mai poate pune problema falsificării sau ideologizării.Cel puțin în ultimii ani se poate observa, inclusiv prin tematica abordată, că istoria este departe de a fi controlată. Poate au existat niște crispări, datorate autocenzurii, imediat după 90, dar în acest moment se lucrează cu motoarele în plin. Din păcate sun-

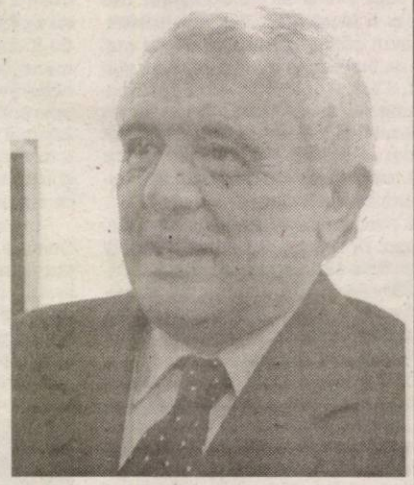

tem prea puțini istorici, nu putem acoperi toate domeniile ce necesită grabnică abordare și mă refer și la istoriografia arădeană.

- Așadar istoricii au scăpat de inhibiții...

-Eu cred că da. Ele într-adevăr au existat, dar acum, cel puțin la noi la Universitate, se lucrează doar cu dorința scoaterii la suprafață a adevărului istoric.

- Nu cumva au cam ieșit istoricii din arhive?

-Dimpotrivă, cred că abia acum au intrat masiv în arhive.Chiar astăzi au fost prezentate două cărți elaborate pe baza de arhive. Dar nu este singurul izvor arhivă. Pentru regimul comunist arhiva este uneori falsificată, dar avem și alte posibilități de a reconstitui trecutul recent și anume prin istoria orală, prin memoria colectivă a oamenilor. Sigur arhiva este fundamentală. Vreau să spun că la Cluj nu mai încap studenții în arhive. Și același lucru se întâmplă și la Alba-Iulia și la Arad. Dar trebuie să mai spun ceva și o fac cu toată răspunderea. Arhivele trebuie puse la punct, trebuie să pregătească instrumentarul de lucru. Și mai trebuie să spun cu tot respectul pentru Prea Sfinția Sa (Timotei Seviciu n.n.) că arhivele ecleziastice sunt dezorganizate. La Arhivele Statului mai sunt fonduri de prelucrat. De asemenea mai există regulamente care ridică obstacole pentru cercetători. Dar progresul este incontestabil după 90.

A consemnat, Ioan Tuleu
Foto: Ștefan Matyaș

Metamorfoze și semnificații

„Creștinismul nu suprimă suferința, ci o face suportabilă", afirma cîndva Simone Weil.

Această suportabilitate a suferinței este dată de **sens**, de **semnificație**, de **rost**. Căci, în momentul în care traversează o situație traumatizantă, creștinul realizează că aceasta este o probă la care este supus, un test, un examen.

Pe Constantin Brâncuși l-a făcut celebru în USA un proces cu vama americană, care vamă se ambiționase să conteste calitatea de operă de artă a unei „Păsări Măiestre", argumentînd că așa ceva poate să execute orice strungar. („Mutatis mutandis", „Coloana fără sfîrșit" ar putea fi confecționată de către orice lăcătuș). Și astfel de exemple s-ar putea înmulți la infinit în arta modernă. Și atunci care este contribuția artistului, criteriul după care poate fi evaluată eventuala operă de artă?

Există, dincolo de un limbaj al formelor și proporțiilor și un cod mai subtil, care se dezvăluie doar inițiaților, un cifru esoteric pe care-l pot citi doar inițiații?

Brâncuși, în celebrele „Păsări", voia să exprime însăși esența zborului, după cum „Himerele" lui Paciurea par, la fel, ilustrarea plastică a unor idei. În această nobilă descendență ni se pare a se înscrie și tânărul sculptor arădean **Cosmin - Florin Moldovan**, care, în expoziția deschisă la Galeria Națională „Delta", are curajul a practica o artă figurativă, deschisă, sugestivă.

Foto: Margareta Szegö

Lucrări precum: „Nici o stea nu este prea departe, dacă știi să o atingi", „Și dacă Tu nu ai fi existat"? sau „Personal", sunt metafore pline de idei și inventivitate, care încântă și îndeamnă, deopotrivă, la reflexivitate.

Căci, dacă omul, ca ființă cuvântătoare, botează lucrurile, **NUMINDU-LE**, rostul artistului e, probabil, să le mântuie, dându-le un sens, un înțeles, la fel cum existența noastră nu capătă sens și deci, mântuire, decât prin existența **LUI**.

Vasile Sărăndan

Cronica literară

De la „frunză verde de albastru" la „foaie verde cosinus..."

Nu despre sinus și cosinus și celelalte tangente și cotangente, algebre și geometrii, lecții despre cub et caetera avem noi a scrie aici, fără-ndoială, ci despre cinstita gripă a vodkăi, pentru că acuma e încă iarnă, dar nici despre asta. Obiectul nostru de studiu este placheta de versuri a domnului Gligor Sava, plachetă intitulată destul de inspirat și, mai mult decât atât, emblematic: **Și vodca răgușește-n derbedei**. Mă mir că poetului acestuia foarte cunoscut și apreciat nu i-a dat prin cap să scrie numele acestei distinse Doamne a dintinșilor Osândiți întru veselle, cu majuscule, adică: VODKA. Poate că, la o eventuală reeditare, cristalina cucoană să nu rămână așa, cu onoarea „nereperată".

Frumoasa plachetă se editează la Casa „Mirador", are o inspirată copertă, datorată pictorului Viorel Simulov. Coperta a parta cuprinde versuri ale autorului, o ispititoare recomandare din partea poetului de la Caporal Alexa și, ceea ce este și mai expresiv, fizionomia de poet azer a domnului Gligor Sava, mânuind manuscrise într-o fotografie-portret.

Citind reverențios și cu metodă, trebuie să constatăm disciplina alcătuirii acestei plachete de versuri. Poetul scrie mai întâi o sublimă dedicație „Soției Martir", urmată de o precuvântare, tot în versuri, „În loc de prefață". Materia propriu-zisă a plachetei este distribuită în două capitole lirice, primul dedicat poe-

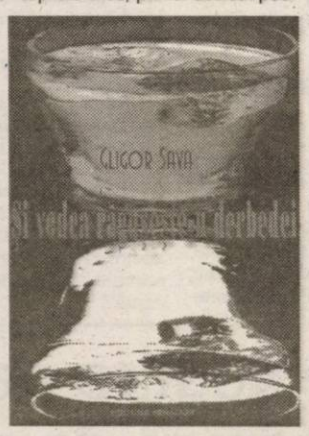

tului Stănescu: **Nichita**; al doilea marelui Esenin: **Serghei**. Trebuie precizat că, în bună măsură, stilistic, fiecare capitol este adaptat universului poetic al „zeului" tutelar evocat.

În pofida aparențelor, Gligor Saya are, nu o dată, delicatețea crispării sentimentale: „Iubito,/ când tu uneori/ găsești de cuviință/ să devii o pisică,/ inima mea / se face ghem". Aventura navigației lirice notează cu franchețe atmosfera crepusculară: „Sunt o navă maritimă, iubito./ Da, da, sunt chiar o navă,/ poate puțin obosită și bolnavă...".

N-avem idee dacă cititorii de până acum ai poetului arădean au remarcat cumva figurația erotică arghezianâ a unor versuri, figurație de „flori de mucigai" care va să zică: „Tu să fii punctul,/ să fii totul, eu armăsarul care/ te miroase cu botul..." La incitarea acestor versuri, de-ar fi avut plăcerea să le cetească, G. Călinescu ar fi exclamat cu neprefăcută admirațiune: mare e herghelia lui Dumnezeu!

Deși scrie de mai multe ori prin versurile sale numele Omului din Nazaret, să fim convinși că Gligor Sava nu este un liric pe care să-l dea cuviosia afară din casă. Ba, mai mult, de dragul rimei, se vrea simpatic stricător de limbă, atunci când îl trece pe necuratul la genul femeiesc: „M-au lins boii, m-au alăptat vacile,/ am fost blestemat de toți **dracile**". (s.n.)

Alteori poetul nikitizează cu umor morocănos, de romantic insomniac: „M-a cuprins o răceală / de obîrșie vegetală/ și vreau să dorm/ dar nu mă apucă somn/ că aud mereu un cucurigu/ care mă ia cu frigu..."

Ținuta reconfortantă a versului, chiar atunci când poetul pășește solemn spre senectute, o asigură tocmai resuscitarea asiduă a juventuții care brăvează, fie și în cuvinte care denotă înclinare spre arhaism, ca în acest crâmpei de biografia omului consumator, în societatea ... de consum: „Oho, când mă am născut/ tata a cumpărat o vacă/ de la care am tot supt/ apoi m-am dedat la bârdacă".

Dar nici nevroza bacoviană nu e ocolită, chiar dacă textul în care adie se convertește mai la vale în viziuni de stafii și vampiri.

Se pare însă că gândul la Esenin îl aduce pe poetul nostru în apele teritoriale. Un text este dedicat traducătorului în românește al lui Esenin, poetul George Lesnea. Partea cu Serghei este insolită și prin imaginea picarescă, de poet nomad, pe care și-o construiește Gligor Sava, datând și localizând scrierea poeziilor, asemeni unui comis voiajor nevindecabil. Dar aici, însuși portretul liric al remarcabilului poet devine irezistibil: „Tu iubita mea infamă/ nu mă smulge iar din cramă./ Mai lasămă acolo jos/cu Esenin cel frumos,/ el bețiv, eu ticălos./ Haide, cară-te și fugi/ până nu te-ncerc pe buci/ cu nuiaua ori cravașa./ Hei, tu nu-nțelegi, Natașa?". Dar, după cum deja a fost stipulat, opera lui Gligor Sava nu sfârșește aici.

Petru M. Haș

La școala tinerilor artiști

Lecția Haydn

Liceul de Arte „Sabin Drăgoi" organizează în această perioadă, mai multe recitaluri de muzică de cameră și un concert. Am fost, recent, la recitalul clasei de muzică de cameră a **prof. Dan Boar.** Sosind mai devreme în școală, am întâlnit pianiști din clasele primare, ieșind din sala festivă, de la audiții.

În timp ce unii elevi se plictisesc la ore, elevii de aici sunt ochi și urechi la orele de cultură generală, ca să plece din clasă cu lecția aproape învățată, după-amiaza ei dedicându-și-o disciplinelor de specialitate. Cu atât mai multe, cu cât elevii sunt în clase mai mari.

Cum elevii se adunau în sala festivă să-și asculte colegii, ei citeau partituri, parcurgeau notițe, totul în respectul față de timpul propriu dar și pentru confortul sonor al celuilalt.

Când trio-ul a început să cânte, atenția asistenței răsplătea efortul celor de pe scenă. **Bettina Miklo, Ioana Cociuba**, violoniste, și pianista **Onufria Frenț** ne-au prezentat Trio-ul în Fa Major op. 11 nr. 4 de Haydn. Afară e gălăgia bulevardului, tramvaie, mașini, mormane de zăpadă ce se topesc sub ninsoarea umedă. Înăuntru, Papa Haydn. Nu-i un exercițiu foarte la îndemână doar o bună probă clasică.

Altă încercare e Cvartetul nr. 52 op. 1, nr. 1, cu primele sale trei părți, pentru cvartetul format din **Radu Cristescu, Mariana Lei, Lavinia Tărău, George Pașca.** Violista și violoncelistul, fiind numai în clasa a VIII-a, fac muzică de cameră la dorința lor, obligația materiei ținând numai de liceeni.

Al doilea cvartet avea în distribuție pe **Anca Suli, Luchian Sălăjan, Raluca Budeanu, Sam Park** și propunând asistenței Adagio și Menuet op. 64, nr. 4, nr. 5 dar și Cvartetul în Fa major de J. Pleyel. Interesant de observat diferențele. Fiecare copil e alt univers. Se comportă diferit la emoții. Unul zâmbește, altul e serios nevoie mare, al treilea visează la fotbal. **Sam** e într-a VIII-a. Benevol. Aici e și altă mentalitate. Bună. Tenace.

La clasă copiii lucrează instrument cu profesorii **Ana Hălmăgean, Dumitru Butariu, Ana Ceapă, Ana Gașpar, Dan Boar, Crina Brad, Adela Molnar, Artemiu Șimonca**. Ei sunt profesorii oficiali de la clasă. A lor este reușita. Dar unii copii mai au profesori particulari. Nu spun, doar deodată se vede că ei progresează aparent inexplicabil. Cu sau fără explicații, munca a dascălilor și a copiilor e uriașă. De beneficii se bucură toți, de la familie, la societate pentru că munca lor disciplinează,civilizează și înnobilează.

Dana Todor

Patronatele și sindicatele din industria ușoară luptă pentru supraviețuire

● Un curs mic leu-euro ar putea duce la dispariția a 50% din firme

Multă vreme, Banca Națională nu prea a mai intervenit prin vânzări sau cumpărări de valută pentru a ține cursul la un anumit nivel, lăsând astfel piața să stabilească valoarea leului. Intrările masive de valuta în țară au făcut ca moneda națională să se aprecieze considerabil în raport cu euro și dolar. Asta a fost un motiv de bucurie pentru importatori. Exportatorilor, însă, deprecierea valutei le-a produs pierderi importante.

Industria ușoară, în declin

Un sector ce deține o pondere semnificativă în structura exporturilor românești este industria ușoară (în care lucrează circa 450.000 de angajați, majoritatea femei). Patronatele din industria ușoară spun că în momentul de față acest sector se află într-un declin, provocat de politica BNR prin care leul s-a apreciat față de moneda europeană și cea americană. Împreună cu sindicatele din domeniu, patronatele au amenințat că vor recurge la mișcări de protest la nivel național, pentru a determina Guvernul să ia o serie de măsuri compensatorii față de efectele deprecierii valutelor.

„Săptămâna trecută, patronatele și sindicatele din industria ușoară au organizat o conferință cu tema Soarta industriei textile în contextul actual, în cadrul căreia au fost discutate principalele probleme economico-sociale cu care se confruntă operatorii economici din această ramură în urma scăderii alarmante a euro și a creșterii continuă a cheltuielilor cu utilitățile", spune Monica Fufezan, directorul general al MODA, societate arădeană reprezentativă în industria confecțiilor.

Foto: V. Musca

În atenția Guvernului

În urma acestei întâlniri, reprezentanții industriei ușoare au venit cu mai multe revendicări. FEPAIUS, Federația Patronală a Industriei Ușoare, spune că există riscul, în actualele condiții, să se închidă peste jumătate din cele 9000 de firme din domeniu, generând circa 300.000 de șomeri. De aceea, patronatele cer Guvernului să rezolve cinci probleme: să realizeze un studiu de impact al actualelor politici monetare asupra industriei și exportului; să vină cu o politică comercială pentru protecția pieții interne prin aplicarea unor bariere netarifare mărfurilor importate care adesea sunt subevaluate în vamă, contrafăcute; să se renunțe la tariful binom diferențiat la energia electrică; să se limiteze liberalizarea contului de capital și să se intervină la Eximbank pentru ca bonificarea la credite să se facă și în valută; modificarea politicilor monetare ale BNR pentru realizarea unei rate de schimb euro-leu, fondate pe criterii economice și nu speculative. **„Deprecierea valutei reprezintă pentru noi, exportatorii, o mare problemă. Noi (MODA - n.r.) ne-am făcut bugetul pe 2005 la un curs leu-euro de 40.000. La 38.000 suntem la limită, dar sub acest nivel, consecințele pot fi dezastruoase. Ce putem face? Prețurile produselor nu le putem mări, pentru că am rămâne fără clienți, salariile oamenilor nu le putem scădea...Acest curs mic care e acum îi avantajează pe importatori. Importurile cresc, exportatorii sunt omorâți, crește deficitul comercial. E o situație care nu mai poate fi tolerată"**, adaugă directorul Monica Fufezan.

Urmează protestele

Patronatele și sindicatele din industria ușoară (textile, confecții, încălțăminte) amenință acum cu forme de protest, inclusiv ieșiri în stradă. **„Am semnat și noi o adeziune la programul de proteste al Federației. Este poate pentru prima dată când patronatele luptă umăr la umăr cu sindicatele, și nu în tabere diferite"**, conchide Monica Fufezan.

Gerlinde Knap

Manifestări festive la Facultatea de Științe Umanist-Creștine a UVVG Arad

Acest an este, pentru toate facultățile și colegiile din cadrul **Universității de Vest „Vasile Goldiș" Arad**, unul aniversar. Este vorba despre împlinirea a 15 ani de când o mână de intelectuali cu inițiativă și spirit de înnoire au pus temelia a ceea ce astăzi este una dintre instituțiile academice apreciate din țara noastră.

În preambulul **Zilelor Academice Arădene, ediția a XV-a**, manifestare devenită deja tradiție, consiliile facultăților au organizat diverse acțiuni științifice.

Decanul **Facultății de Științe Umanist-Creștine, conf. univ. dr. Marius Grec**, ne-a semnalat câteva astfel de activități din luna martie, printre care: conferința susținută de **arheolog dr. Sorin Petrescu**, pe tema: **„Urme arheologice în peșterile din Banat"** și cea susținută care va fi susținută de **Președintele Uniunii Scriitorilor** filiala Arad, cu subiectul: „Soarta revistelor de cultură în contextul actual."

Urmează, mai apoi, conferințele pe teme de **„Cultură și civilizație britanică"**, susținută de **prof. univ. dr. Dumitru Ciocoi-Pop**, de la **Universitatea „Lucian Blaga" Sibiu** și de **„Cultură și civilizație americană"**, susținută de **prof. univ.dr. Cornel Nicolescu**, de la **Universitatea „Babeș-Bolyai"** din **Cluj-Napoca.**

Acestor acțiuni li se adaugă mese rotunde, lansări de carte și de albume, precum și apariția, într-o variantă specială, a revistelor **„Tribuna Universității"** și **„Viața studențească"**.

La conferințe, precum și la celelalte evenimente, sunt așteptați toți cei interesați în domeniile aduse în discuție, informații suplimentare putându-se obține la sediile instituției.

S. Milancovici

Expozițiile școlii

Sala festivă a **Liceului de Arte „Sabin Drăgoi"** este împărțită în mod echitabil de cele două secții ale școlii. De câte ori am fost invitată la manifestări muzicale, am avut prilejul să văd tot felul de expoziții. M-am obișnuit că aici privitorul este întâmpinat de surprize. Fiecare autor aduce gândul, simțimântul proaspăt în „traduceri" dintre cele mai neașteptate. Iar atunci când ceea ce iese din câte un carton urmărește dincolo de spațiul expoziției, înseamnă că n-am intrat degeaba.

Am fost de două ori aici într-o săptămână și am văzut două expoziții. O părere avem din partea **prof. Silvia Demian, directorul școlii: „Am creat o ambianță legată de drepturile omului, un subiect interesant desenat și comentat cu profesoara lor Marinca Grec. Tema de astăzi a fost nonviolența, soluții pentru aceasta; cum pot înlătura handicapul verbal și, în următoarele săptămâni, ne așteaptă o mare surpriză. Conform drepturilor pe care le au, copiii vor crea o pancartă. La colega noastră de științe socio-umane copiii își vor prezenta protestele scrise, atunci când vor socoti că drepturile lor sunt încălcate. Cu speranță, mă gândesc, că se vor orienta către drepturile omului și nu către drepturile elevului. Expoziția actuală, „Lupta antidrog", o experiență itinerantă care va intra și în celelalte licee ale orașului pentru că mesajul acestei lupte și dreptul la o viață curată ne este o obligație. Devine realitate cu ajutorul asociației județene cu același scop. Traseul coloristic va fi secondat și de necesara expunere verbală. Considerăm că imaginea este foarte convingătoare pentru copii."**

Subscriem la cele spuse de doamna director și așteptăm ecourile expoziției itinerante.

Dana Todor

DISCO CLASS
LA TERENUL DE FOTBAL SIRIANA
Șiria
Mega CONCERT cu formația
IMPACT
VINERI, 25 FEBRUARIE 2005, ORELE 21,00.
REZERVĂRI LA TELEFON 0740.242.996
(Com.02.2005)

Cărți noi la Editura Niculescu

La Editura Niculescu a apărut: **Hans Hoffmann, Marion Hoffmann - Engleza tematică. Ușor și repede**

Lucrarea cuprinde 15.000 de cuvinte și expresii, însoțite de traducere, explicații sau exemple de utilizare, grupate pe 150 de teme de larg interes precum: familie, sănătate, educație, relații sociale, economie, informație, comunicare. O atenție deosebită s-a acordat explicațiilor cu privire la pronunție, nivel lingvistic, categorii gramaticale precum și informațiilor despre Anglia.

LEUL ESTE FOARTE BINE COTAT

1.800 € discount

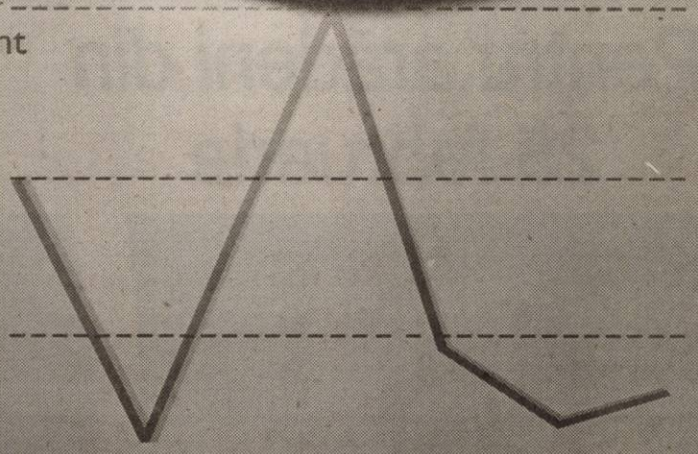

www.peugeot.com.ro

307 XLine Un avantaj net îl reprezintă discountul de 1.800 de euro, aplicat oricărui Peugeot 307 XLine cu motorizările 1.4 E, 1.6 E, 1.4 HDI, 1.6 HDI și echipare de serie care include aer condiționat, ABS și radio CD. Adăugați și avansul de 1.696 de euro, rata lunară de doar 252 de euro și valoarea reziduală 0 și veți înțelege cum reușește 307 XLine să fie atât de bine văzut!

PEUGEOT 307 XLine. CUM SĂ NU TE GÂNDEȘTI LA EL?

307 PEUGEOT

AUTO SML - CONCESIONAR PEUGEOT - Micalaca I Est, Telefon: 0257 / 278 738

(com.02.2005)

Tricotaje Ineu urmărește stabilitatea în divizia secundă

◆ Convorbire cu directorul executiv al grupării, Dorel Cura

– Domnule Cura, din punctul de vedere al conducătorului unui club de fotbal precum Tricotaje, ce perioadă traversați? O putem numi o perioadă de recul financiar?

– Din capul locului, doresc să menționez că în retur, politica noastră respectă bugetul avut la dispoziție. Aceasta a însemnat o reducere a cheltuielilor contractuale ale jucătorilor sau, după caz, cedarea anumitor fotbaliști. Am completat lotul cu jucători tineri, având pretenții contractuale mai mici. Bugetul, desigur, s-a diminuat...

– Câteva transferuri au căzut tocmai din această cauză.

– Exact. I-am legitimat doar pe Bilia și Sabău. Achiziționarea lui Solomon, respectiv a lui Răduț nu au fost posibile întrucât ar fi fost vorba, la amândoi, de al doilea transfer în același sezon competițional, lucru interzis de regulament. Răduț este, în continuare, în atenția noastră; poate în vară izbutim să îl transferăm. Din pricini financiare a trebuit să renunțăm la ideea aducerii lui Chitescu, Ștefeligă, Georgiu și Ivan.

– Obiectivul nu se schimbă.

– Nu are cum să se schimbe. Țintim o clasare pe o poziție cât mai bună. Mulțumim, pe această cale, Primăriei pentru ajutorul dat. Sperăm să ne susțină și la început de retur, cu suma aprobată de Consiliul Local. Am avea mare nevoie de acești bani ***acum*** (ca să ne folosim de ei), și nu la finele campionatului.

– Plecările lui Mițiț și Aldea nu vor cântări greu?

– Au fost doi jucători importanți, de bază, care au contat mult în angrenajul echipei. Pe de altă parte, prin munca antrenorilor și a jucătorilor, prin ambiția, voința tinerilor componenți ai lotului, vrem să suplinim respectivele plecări.

– În ce direcție vă îndreptați, totuși, din punct de vedere financiar?

– Cert este că până în vară, domnul președinte Fluieraș ne susține, așa cum ne susține și Primăria Ineu. Apoi, vom vedea ce se întâmplă. Din păcate, ținând cont de mersul înapoi al valutei euro și de faptul că fabrica va înregistra inevitabile pierderi, lucrându-se pentru export, perspectivele nu sunt chiar roze.

– Deși sunteți de ceva vreme la Ineu, sunteți atașat și de prima dragoste - UTA.

– Cum să nu fiu? Relațiile cu UTA sunt excelente. Mă bucur că reprezentanții „Bătrânei Doamne" au înțeles că Aldea nu trebuie să se piardă ca fotbalist. Transferul s-a făcut în limita bunului simț, nu s-a exagerat la preț. Sper ca UTA să aibă astfel de câștigat, mai ales că din urmă se ridică, la noi, o serie de tineri jucători (nu dau nume) care promit.

– Rămâneți peste UTA în clasament la terminarea sezonului?

– Nu cred. În ciuda fluctuațiilor, UTA are un lot bun. Dacă se va umbla la el, în intersezon, există șanse ca în anul 2006 să promoveze pe prima scenă. Necazul este altul - degeaba promovăm dacă nu vom avea un stadion corespunzător. Cunoașteți, sunt sigur, ultimele reglementări în acest domeniu. Prin urmare, devine cvasi obligatorie construirea unui stadion al orașului, actuala arenă neîntrunind condițiile cerute. Doar astfel, doar printr-un puternic centru de copii și juniori, ne putem gândi la marea performanță. Cât privește ACU, în vederea succesului ei, ar fi esențial să reînceapă campionatul, să se organizeze, să-și clarifice problemele financiare.

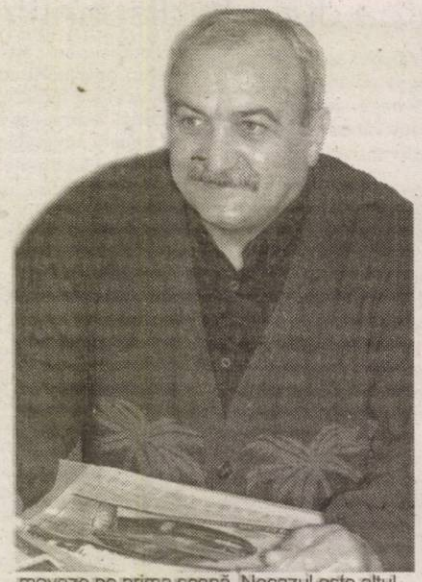

A consemnat,
Adrian Hărțău
Foto: Șt. Matyaș

Albe și negre

„Crimă cu premeditare"

Ce memorie scurtă par a avea unii, cu cât cinism pot trece dintr-o barcă în alta. Totul în funcție de interese și cu zâmbetul pe buze. Parcă mai ieri ne loveam de „rânjetul" plin de satisfacție al opozantului Gh. Falcă, atunci când presa îl încolțea pe fostul primar Dorel Popa, sub al cărui mandat s-a pus primele baze ale „decesului" celui mai vechi stadion de fotbal din țară. Viclean, Falcă a știut să profite atunci de „culoarul" favorabil, ieșind în față cu declarații „pompieristice", care condamnau vehement tentativa de dărâmare a „mitului" din „Banu Mărăcine".

Câteva luni mai târziu, probabil, lovit de o cruntă amnezie, cel ajuns între timp primar al urbei, e gata - forțând nota puțin - să se urce pe buldozer pentru a purcede la demolarea terenului Astra-CFR. Care, în opinia proiectantului, este doar, citățm:„un loc de antrenament și desfășurare a meciurilor". De parcă nu acesta ar fi rolul unui teren de fotbal. Măcar în vechiul Plan Urbanistic de Detaliu, susținut de ex-primarul Popa, era prevăzut, pe lângă ridicarea hipermarketului, și construirea unei arene de 3 000 locuri pe scaune, în concordanță cu normele impuse de UEFA și FIFA.

Pentru continuitatea activității sportive. Am ajuns - mai repede decât în cele mai negre vise - să ne punem cenușă-n cap și să regretăm că n-am îmbrățișat ideea fostului primar. Poate că astăzi, lucrările erau începute atât la hipermarket cât și la stadion.

Acum, conform noului PUD, se vorbește de eliminarea completă a activităților sportive de pe acest amplasament, considerându-se că implementarea unui centru comercial pe acel loc corespunde cerințelor și necesităților locuitorilor din zonă. Practic se pun bazele unei ***„crime cu premeditare" la adresa fotbalului arădean.*** *Pentru primarul Falcă și consilierii actualei puteri faptul că regretatul Ioan Chirilă - acest corifeu al presei sportive din Carpați - scria într-una din cărțile sale memorabile că pe acest stadion s-a jucat primul meci de fotbal din România, contează cât o ceapă degerată. Se pare că vor să rămână în mintea arădenilor ca ... demolatori de monumente istorice.*

Daniel Scridon

Din Medulin (Croația), transmite Leo Sfâra

Oboseală și dor de casă

După ce jucătorii UTA-ei au fost anunțați că se prelungește cantonamentul de aici, de la Medulin, cu încă trei zile, majoritatea au oftat sau chiar au spus deschis că mai bine se pleca acasă, încă de marți. Majoritatea jucătorilor din lot sunt obosiți, fizic și puțin psihic, din cauza programului prelungit. Investigațiile doctorului Florin Vuin au spus că cel mai obosit este Șandru, dar acesta este deja în revenire. O altă problemă este și dorul de casă, majoritatea băieților așteptând cu nerăbdare revenirea în Arad. Unii pentru a ajunge în sânul familiei, alții pentru a profita din plin de pauza oferită de antrenori, probabil două zile libere.

Ieri dimineață, UTA s-a pregătit fizic, pe trei grupe, iar după amiază s-a lucrat cu mingea, dar în condiții de ploaie, vremea urâtă făcându-și reapariția aici, la câțiva zeci de metri de malul Mării Adriatice. Oricum, jocul „Bătrânei Doamne" începe să se lege, cea mai bună demonstrație fiind făcută la jocul împotriva formației de tineret a lui Dinamo Zagreb. Mai sunt de pus la punct, însă, câteva mecanisme, despre care antrenorul Silviu Iorgulescu spune că **„doar trebuie să fie înțelese de jucători".**

UTA a intrat, deja, în febra meciului cu Olimpija Ljubljana, ultimul test înainte de revenirea acasă. Fiind vorba despre o echipă foarte puternică, trupa lui Iorgulescu dorește -în primul rând- să nu se facă de râs. Apoi, se va adopta o tactică mai degrabă defensivă, dar și cu contraatacuri rapide, care să-i aibă la finalizare pe Apostu și Sântejudean, doi atacanți care au arătat până acum că se înțeleg perfect. Ce va fi, vom vedea!

Fotbal - Cupa UEFA

Steaua speră într-o minune

În această seară, ***de la ora 20, în transmisiune directă pe TVR 1,*** Steaua și Valencia dispută partida retur din cadrul 16-imilor de finală ale Cupei UEFA, la fotbal. În urmă cu o săptămână, în prima manșă, Valencia s-a impus cu 2-0. Elevii lui Walter Zenga speră într-o minune și, implicit, în calificarea în optimile competiției. „Un gol în primul sfert de oră și încurajările suporterilor ne-ar da o șansă în plus" - este de părere antrenorul Stelei.

Victoria Nădlac - Tricotaje Ineu 1-0 (1-0)

La Pecica, ieri, pe un teren greu, Victoria Nădlac s-a impus în fața echipei Tricotaje Ineu la limită, într-un joc amical, grație reușitei lui Gligor din min.12. Iată distribuțiile: **Victoria**: Fl. Moț - Țanțagoi, Iaroș, Sârb, Zorilă, Ciba - Babău, A. Moț, Bozian - Gligor, Talpaș (au mai jucat Trifoi, Mâț, Iftimie, Vlădău, Kukucska, Becan, Cotuna, Botea, Pantea). **Tricotaje**: Irimia - Cioară, Bilia, Almășan, Șerb - Nădăban, Abrudean, Sabău, Negrita - Pavel, Sas (au mai evoluat Păscălău, Jurcă, Laza, Ciubăncan, Leucuța, R. Nagy, Paina, Riviș). Din cele două formații au lipsit Fabian (accidentat), Măcean (invoit pentru a vedea, în Germania, meciul Bayern - Arsenal din Champions League), respectiv Porumboiu (probleme medicale; va reveni pe gazon peste 10 zile), Seceleanu (accidentat la gleznă) și Plisca (hematom șold). Astăzi, Victoria Nădlac întâlnește în deplasare pe Elöre Bekescsaba, iar mâine pe Unirea Sânnicolau Mare, la Pecica. De cealaltă parte, ineuanii își vor verifica din nou potențialul, adversari fiindu-le, sâmbătă, timișorenii de la CFR, într-o partidă programată în orașul de pe Bega.

Adrian Hărțău

Hexe Jebel n-a venit, ACU nu ar fi jucat

Conform previziunilor „amicalul" dintre ACU Goldiș și Hexe Jebel nu a mai avut loc. Oaspeții n-au mai venit la Arad din două motive: **una**, ca replică la „plasa" dată de studenți la partida ce ar fi trebuit să se desfășoare la Jebel, în urmă cu zece zile și, **a doua**, fiindcă au aflat de greva fotbaliștilor arădeni.

Oricum, studenții divizionarei B, nemulțumiți de restanțele contractuale, nu ar fi intrat pe teren. De fapt ei continuă greva, nici ieri neonorând ședința de pregătire. Cum nici unul dintre conducătorii clubului nu au trecut pe la stadion pentru a sta de vorbă cu băieții, aceștia au plecat spre casă tot cu buzunarele goale, fiind decișI să continue protestul până la clarificarea situației financiare.

D. Scridon

Dan Vasile va antrena portarii Nădlacului

Zilele trecute, Victoria Nădlac a ajuns la o înțelegere cu Dan Vasile, jucător al „generației de aur" de la Corvinul Hunedoara. Fost coleg cu Mateuț, Klein sau Ioniță, Vasile se va ocupa cu pregătirea portarilor de la Vamă, Florin Rusu și Trifoi. Polițist de frontieră la Nădlac, fostul goalkeeper va lucra la divizionara C alături de „principalul" Sandu Gaica și „secundul" Mihai Crețu.

SSIF BROKER SA

CLUJ-NAPOCA - SUC. ARAD

SELECTEAZĂ PÂNĂ LA DATA DE 03.03.05
tineri absolvenți preferabil științe economice/juridice
în vederea autorizării ca brokeri pe piața de capital.

Depunerea CV-urilor la adresa de e-mail:
brokar@rdslink.ro sau la nr. de fax 0257/280278.

Cei selectați vor fi contactați ulterior pentru interviu.

(0789422)

s.c. MERA S.R.L.

Execută și montează

- Tâmplărie PVC REHAU cu 3, 4, și 5 camere de izolare termică și fonică
- Tâmplărie aluminiu cu și fără barieră termică, cu geam termopan

Contact: Calea Iuliu Maniu nr. 34, ap. 1
Tel./fax: 0257-228.289; 0744-697.013
E-mail: office@mera.ro Web: www.mera.ro

(3709917)

Primăria comunei Șiria

organizează în data de **10.03.2005, ora 10,00** **concurs** în vederea ocupării postului de

consilier juridic

Detalii se pot obține la telefon 531.101.

(COM.022.2005)

ATENȚIE AGRICULTORI

PROD AGRO BIAN

s.c. PRODAGRO BIAN s.r.l. Arad

ARAD, Str. BICAZ nr. 6, TEL/FAX 0257/288.306 E-mail: prodagrobian@yahoo.com

a început campania de vânzări pentru primăvara anului 2005 cu următoarele produse:

1. **Sămânță porumb și floarea soarelui, marca PIONEER.**
Până la data de 31.03.2005, la **PREȚ PROMOȚIONAL** mai mic cu 10 USD/sac față de perioada semănatului (01.04.2005 - 15.06.2005).
2. **Îngrășăminte chimice**
   - Azotat de amoniu, Uree
   - Complexe NPK
   - NOTROPHOSKA foliar și în apa de irigat pentru legume și cereale.
3. **Semințe legume:**
   - import Olanda, Ungaria și producție internă
4. **Erbicide pentru grâu, orz, porumb, floarea soarelui, soia, legume.**
5. **Fungicide și insecticide, pentru legume, pomi (stropiri de iarnă).**
6. **Alte semințe** de: porumb, floarea soarelui, soia, ovăz, orzoaică primăvară, grâu de primăvară, măzăriche, lucernă, trifoi, ghizdei, plante furajere, sorg furajer, gazon etc.

Produsele pot fi cumpărate de la depozitul din Aradul Nou sau de la magazinele din județ.

Vă așteptăm.

(3709889)

Allianz Țiriac Asigurări S.A.

Allianz-Țiriac Asigurări S.A.

- leader pe piața românească a asigurărilor -

Selectează în vederea angajării :
- **Inspector asigurări pentru Sucursala Arad**
- **Inspector asigurări pentru Agenția Lipova**
- **Inspector asigurări pentru Agenția Sebis**
- **Inspector asigurări pentru Agenția Pecica**
- **Inspector asigurări pentru Agenția Chișineu-Criș**

Se oferă :
- Posibilitatea dezvoltării unei cariere într-o puternică companie multinațională
- Pachet salarial atractiv
- Condiții de lucru optime alături de un colectiv tânăr, într-o companie dinamică în plină ascensiune

Profilul candidatului :
- Studii superioare (de preferat economice sau tehnice)
- Vârsta minimă 25 de ani
- Cunoștințe operare PC (Word, Excel)
- Carnet de conducere categoria "B" (minim 1 an)
- Spirit de inițiativă, spirit de echipă, seriozitate, responsabilitate, tenacitate
- Experiență în vânzări /asigurări -minim 1 an constituie avantaj
- Cunoștințe de limba engleză/germană conversațional, constituie avantaj.

(COM.02.2005)

CV-urile se pot transmite prin fax: **255.278/ 254.683** e-mail: **arad.ar@allianztiriac.ro** sau personal la sediul Sucursalei din Arad, **str. I.C. Brătianu nr. 5/A** până la data de **04.03.2005.**
Persoanele selectionate pentru interviu vor fi contactate telefonic.

Mercedes-Benz

AutoSchunn Partener autorizat DaimlerChrysler Arad / Hunedoara

Organizeaza interviu pentru ocuparea postului de:

After-Sales Manager

Sarcini:
- coordoneaza activitatea Departamentului Servicii Post-Vanzare;
- dezvolta si mentine relatii pe termen lung cu clientii;
- implementeaza si monitorizeaza politicile post-vanzare specifice Mercedes-Benz;

Cerinte:
- excelente abilitati de comunicare si prezentare;
- experienta relevanta in functii manageriale;
- excelente abilitati de analiza, planificare si negociere;
- studii superioare tehnice sau economice;
- cunostinte de limba germana sau engleza - prezinta avantaj.

(C.1100/2005)

Candidatul ideal va impartasi filosofia Mercedes-Benz:
CALITATE, PASIUNE, PERFECTIUNE

CV-ul si scrisoarea de intentie se depun la sediul firmei sau prin e-mail la adresa alina.sighete@auto-schunn.ro. Numai persoanele selectate vor fi anuntate telefonic.

AutoSchunn Micalaca Est DN 7 FN*tel/fax:0257/286680, 281474

BB Computer

ARAD, Str. N.Bălcescu nr.12 tel/fax: 0257- 280555

CERTIFICAT ISO 9001

Ofertă

CASE DE MARCAT electronice fiscale

omologate de Ministerul Finanțelor Publice

opțional:
--- Cititor de cod de bare
--- Interfață calculator
--- Program de calculator pentru vînzare cu amănuntul

la prețuri începînd de la:

6,399,000 lei *

* prețul nu conține TVA

(COM.02.2005)

FIRMA GERMANĂ ANGAJEAZĂ:

„Tineri pensionari”

PENTRU RELAȚIA CU ASOCIAȚIILE DE LOCATARI

Cerințe: ● studii tehnice/economice;
● abilități de negociere

Se oferă: ● posibilități de câștig fix + variabil
● angajare cu sfert/jumătate/normă întreagă

MUNCA ÎN CADRUL UNEI COMPANII DE PRESTIGIU;
Informații sau CV la tel/fax. 0264-458432. (0789420)

TÂRG DE NUNTĂ LA ARAD!

Teatrul de Stat, 26 - 27 februarie 2005
orele 11:00 - 20:00

Pentru cea mai importantă zi din viața ta,o echipă de profesioniști din țară, vin în premieră la Arad să-ți prezinte colecțiile anului 2005!

Sâmbătă, 26 februarie, ora 13:00
- Parada rochiilor de mireasă! -
Duminică, 27 februarie, ora 17:00
- Tombola specială -

Organizator: Dalisis S.R.L.

(0789419)

ANIVERSĂRI

20 de trandafiri roșii pentru
DANA RIVIȘ,
cu ocazia zilei de naștere. Sănătate și fericire îi urează tata LUȚU, mama MARIA și fratele MARCEL. (4276)

LA MULȚI ANI!
cu ocazia împlinirii frumoasei vârste de 14 ani, pentru fiul nostru drag,
ALEXANDRU ARHILIE
din Vladimirescu.
Te sărută părinții: PETRE și MIHAELA. (4359)

VÂNZĂRI APARTAMENTE O CAMERA

Vând 2 apartamente una cameră, alăturate, la casă. Telefon 0723.029.551. (4200)

Vând garsonieră în Pecica. Telefon 0257-469434. (3839)

Vând apartament o cameră, la casă, Grădiște, 40 mp, ultra amenajat, 19.500 Euro. Telefon 0257/210117. (4156)

Vând garsonieră cf. III, et. III, UTA, contorizată apă caldă + rece, baie gresie + faianță, ușă intrare capitonată, cablu TV, preț 8.500 Eu, negociabil. Telefon 0741.140.794. (4035)

Vând garsonieră, 8.500 Eu, mobilată, termopan, climă, ușă blindată. Telefon 0744.604.837. (4064)

Vând garsonieră confort II, 33 mp, cameră + bucătărie + duș, Ursului, 13.000 EU negociabil. Telefon 0726.465.705. (4261)

Vând garsonieră cf. I, zona 300, vedere la mal, et. 4/4, 18.500 Eu. Telefon 0743.534.555. (4398)

VÂNZĂRI APARTAMENTE DOUĂ CAMERE

Vând apartament două camere ultracentral, str. Eminescu, nr. 50. Telefon 0741.140.837. (4232)

Vând urgent apartament 2 camere, semidecomandat, Calea Romanilor, amenajat, et. 4/4, 27.000 Eu. Telefon 211627, 0722.407.511. (4107)

Vând apartament 2 camere, bucătărie, 2 băi, gaz, 63 mp + teren aferent, proprietate personală, 38 mp, ultracentral, Ion Georgescu 11, ap. 4, 29.200 Euro. Telefon 0745.420.548. (3488)

Vând apartament 2 camere Micălaca 300, modern amenajat, termotecă, termopane, preț 42.000 EU - mobilat, 38.000 EU - nemobilat; negociabil. Telefon 0740.915.191; 279067. (3946)

Vând apartament 2 camere, 68 mp, str. T. Moșoiu, parter (geamuri la stradă), preț 41.000 Eu. Telefon 262447. (3903)

Vând apartament 2 camere, Vlaicu, bl. Z3, et. 4/4. Telefon 0744.850.648. (4112)

Vând apartament 2 camere, decomandat, parchet, gresie, faianță, garaj, zona Gara Aradul Nou. Telefon 278810; 0742.633.967 și 288451, după ora 18. (4138)

Vând apartament 2 camere, confort I, 75 mp, Micălaca 500, parter înalt, îmbunătățit, 27.800 Euro. Telefon 228411. (4220)

Vând apartament casă, 2 camere mari, garaj, aranjat, cumpărat Legea 112, Podgoria-Gară, 37.000 Euro. Telefon 235790. (4007)

Vând apartament 2 camere semidecomandat, Colonia UTA, etaj 3/4, preț 32.000 EU. Telefon 0745.652.240. (3182)

Vând 2 camere, în casă, zona Episcopiei, 70 mp, bun sediu, cabinet, 42.000 Eu. Telefon 213192, 0722.257.409, 0741.253.364, 0788.253.364. (4075)

Vând apartament 2 camere, bucătărie, baie, antreu, pivniță. Telefon 210409, 0721.507.046. (4106)

VÂNZĂRI APARTAMENTE TREI CAMERE

Vând apartament ultracentral, 200 mp; casă în Pârneava. Telefon 253868; 0721.269.705. (3505)

Vând apartament 3 camere, 2 balcoane, etaj 3/4, Podgoria. Telefon 0723.308.286. (3508)

Vând apartament 3 camere, parter, Alfa, scurgere separată, centrală încălzire proprie, balcon 7 m termopan, îmbunătățiri, parțial mobilat, preț 45.000 Euro. Telefon 0724.582.241. (4015)

Vând apartament 3 camere, et. 6/10, Vlaicu, semidecomandat, 35.500 Eu, negociabil. Telefon 289544, 0740.249.544. (4109)

Vând apartament 3 camere, et. 3/4, 116 mp, zonă centrală, 48.500 Eu, negociabil. Telefon 289544, 0740.249.544. (4109)

Vând apartament 3 camere, îmbunătățit, termotecă, pardosea, acoperiș, ușă blindată, Alfa, 36.000 Eu. Telefon 0741.961.978, 0744.779.833. (4115)

Vând apartament 3 camere, 100 mp, decomandat, bloc în asociație, amenajat, termopan, Aradul Nou, preț 32.000 Euro. Telefon 228411. (4183)

(Continuare în pagina 12) ☛

(Urmare din pagina 11)

Vând apartament 3 camere, central, zonă foarte bună, fără Legea 112, preț 29.000 Euro. Telefon 0742.325.159. (4165)

Vând apartament 3 camere, Orizont-Micălaca, decomandat, etaj 3, termopan, parchet, gresie, 2 băi, spații, interfon, 37.500 EU. Telefon 0724.270.186; 0741.312.130. (4266)

VÂNZĂRI APARTAMENTE PATRU CAMERE

Vând apartament 4 camere, superamenajat, 125 mp, et. 1, Vlaicu (Z-uri), termopan, clima, 59.000 Eu. Telefon 289381, seara. (4063)

Vând apartament 4 camere, decomandate, recent renovat, frumos amenajat, etaj 8/10, Vlaicu, preț 31.000 Euro. Telefon 270856; 0766.231.477. (4211)

Vând 5 camere, Micălaca 300, decomandate, 160 mp, 40.000 EU negociabil. Telefon 0257-212099, 0744.828.934. (4281)

VÂNZĂRI CASE

Vând casă în Odvoș, la șosea, 2.500 mp. Telefon 0724.972.704. (4233)

Vând casă Zimand Cuz, nr. 74, 4 camere, 2 bucătării, baie, pivniță, cămară pentru alimente, grajd animale, curte asfaltată, gaz, apă rețea, trifazic, suprafața 1600 mp. Informații la nr. 100, familia Ardelean și telefon 0257-217063, 0724.613.115. (3996)

Vând casă nouă în Zădăreni, 3 camere, bucătărie, baie, terasă, pivniță, geamuri termopan, încălzire centrală lemne, garaj, 39.500 EU negociabil. Telefon 0740.529.298; 0257-262411. (3978)

Vând urgent casă, la țară. Telefon 219466. (3968)

Vând casă, zona Grădiște, str. Ion Budai Deleanu, suprafața 565 mp, preț 35.000 Eu, negociabil. Telefon 0723.664.140. (4022)

Vând casă, grădină, str. Cetății nr. 4, Aradul Nou. Telefon 0745.862.042. (4074)

Vând vilă în Aradul Nou, D+P+M, 640 mp, consturcție 2004, 115.000 eu, negociabil. Telefon 289544, 0740.249.544. (4109)

Vând vilă ultracentrală, 491 mp, 340.000 Eu, negociabil. Telefon 289544, 0740.249.544. (4109)

Vând casă în Aradul Nou, 4 camere, 2 băi, 2 bucătării, 1.227 mp, 80.000 Eu, negociabil. Telefon 289544, 0740.249.544. (4109)

Vând casă, central, posibilități privatizare, 5 camere, bucătărie, baie, șpais, gaz, suprafață aferentă 443 mp, str. Ghe. Barițiu nr. 20. Telefon 0744.803.940.

Vând casă 3 camere, complet mobilată și utilată, 2 băi, bucătărie, loc luat masa, 2 garaje cu telecomandă, piscină, gazon, posibilitate mansardare, preț 135.000 Euro, negociabil. Telefon 0257/213420; 0741.051.659. (4229)

Vând casă în Sânpaul 4 camere + demisol, baie, anexe, cu 10.000 mp grădină, preț convenabil. Telefon 0723.736.315; 240634. (3231)

Vând casă 3 camere Pârneava și loc casă. Telefon 280990. (3307)

Vând sau schimb cu apartament 2-3 camere, casă mare, din cărămidă, 1.400 mp grădină. Telefon 0742.575.252. (4051)

Vând (închiriez) vilă, cartierul Funcționarilor, piscină, deosebită, 370.000 Eu. Telefon 253364, 0722.257.409. (4075)

Vând urgent casă mică cu teren, proiect casă, utilități, 11.000 EU negociabil. Telefon 274024; 0744.546.579. (4277)

Vând casă nouă din cărămidă, încălzire centrală, beci, parter, mansardă, 12 km Arad. Telefon 0257-380135. (4269)

Vând casă 200 mp, pentru spațiu comercial, str. A. Șaguna, teren 700 mp. Telefon 0744.828.934. (4281)

Vând casă mică în Curtici sau schimb cu garsonieră, confort I, în Arad. Telefon 368508; 0726.681.244. (4321)

Vând casă în Șoimoș, la șosea, 2 camere, bucătărie, pivniță, grădină 1.100 mp, 18.000 Euro, negociabil. Telefon 0745.235.125. (4344)

Vând casă, Calea Radnei, toate utilitățile. Telefon 0744.982.102, 0788.602.555. (4391)

VÂNZĂRI SPAȚII

Vând SPAȚIU DE PRODUCȚIE, localitatea Șepreuș nr. 707. Telefon 0744.568.801. (3899)

Vând HALĂ, Micălaca, 500 mp, 49.000 Euro, acces TIR. Telefon 0744.795.263. (4030)

Vând ABATOR cu teren 5.000 mp în apropierea localității HORIA. Telefon 0788.323.257. (4029)

Vând SPAȚIU COMERCIAL, 660 mp, central, 88.000 Eu, negociabil. Telefon 0740.130.233. (4072)

Vând SPAȚIU CENTRAL, 439 mp, 170.000 Eu, negociabil. Telefon 289544, 0740.249.544. (4109)

Vând SPAȚIU COMERCIAL și separat GHERETĂ. Informații telefon 0744.584.816. (4256)

Vând SPAȚIU COMERCIAL, Piața Miorița. Telefon 256953; 0740.875.631. (4354)

VÂNZĂRI TERENURI

Vând teren 13.500 mp, la șoseaua Arad-Oradea, aproape de sens giratoriu Grădiște, preț fix 4.5 EU/mp. Telefon 0722.356.210. (3343)

Vând teren intravilan, pe șoseaua de centură, între 6 Vânători și BAT, suprafață 23.000 mp, din care 10.000 mp scoși din circuitul agricol, FS 56 m, preț fix 10 Euro/mp. Telefon 0745.258.251. (4157)

Vând teren cu casă veche, în Gai, suprafață 3.000 mp, FS 33 m, preț 70.000 Euro, ușor negociabil. Telefon 0745.258.251. (4157)

Vând loc casă, 2.098 mp, în Săvârșin, zonă frumoasă. Telefon 0257/218185 sau 0723.528.692. (4135)

Vând teren arabil 5 ha, cu CF, semănat cu lucernă, pe drumul de Horia, 1 Euro/mp. Telefon 0257/289055; 0746.099.320. (4199)

Vând teren intravilan în Șiria, 1.400 mp, FS 18 ml, 5 Euro/mp. Telefon 0723.273.749. (4228)

Vând teren intravilan în Zădăreni, la șosea, 560 mp, FS 27 m, 11.000 Euro. Telefon 0723.273.749. (4228)

Vând teren intravilan, Aradul Nou, str. Ady Endre 119, 1.080 mp, fs 9 ml, gaz în curte, preț 26.000 Eu, negociabil. Telefon 278542. (4234, 4317)

Vând teren intravilan viran, 5.900 mp, în Radna. Telefon 0726.740.726. (2109)

Vând teren intravilan 518 mp, Grădiște. Telefon 0745.004.343. (3519)

Vând 4 ha teren la periferia comunei Socodor, la șosea. Telefon 0744.577.971. (3564)

Vând teren intravilan 2.350 mp în Micălaca, zona 300 cu proiect pentru hotel. Telefon 0740.010.311. (3157)

Vând 100.000 mp teren Arad-Nădlac, curent, gaz, fs dublu asfaltat, 3,5 Eu/ mp. Telefon 213192, 0722.257.409. (4075)

Vând pământ arabil, în comuna Semlac. Telefon 245235. (Ag. UTA, 210)

Vând 500 mp Tabacovici - veterani, 26.000 EU. Telefon 253515, 0743.034.913. (4273)

Vând teren 720 mp, Pârneava, 22.000 EU. Telefon 253515, 0740.504.694. (4295)

VÂNZĂRI AUTO

Vând oblon rabatabil spate, de 1.9 tone sarcină, de la camion de 7.5 tone. Telefon 562585. (3961)

Vând Opel Corsa 4 uși, benzină, 1.000 cmc, consum 5%, climă, central, adus recent în curs de înmatriculare. Telefon 0722.251.555. (4186)

Vând Dacia 1310, an 1983, culoare verde, stare bună, acte la zi, 450 Eu. Telefon 274157. (4036)

Vând (schimb) Mercedes Cobra Diesel, numere noi, persoană fizică, impecabil (motor, necesită segmentare), 1.450 Euro. Telefon 0723.045.296. (3891)

Vând Dacia 1310, numere noi, an 1983, impecabilă, de garaj, 550 Euro. Telefon 0723.045.296. (3886)

Vând tractor John Deere, model 4240, 140 CP, plug 4 capuri, reversibil, disc 4,2, stare perfectă. Telefon 0744.633.584, 0257-536388. (2608)

Vând VW Passat 1,9 TDI Variant, fabricație 2000, preț 9.000 EU. Telefon 0745.652.240. (3182)

Vând camion Raba carosat, cu tahograf + remorcă. Telefon 0744.633.584; 0257-536388. (3302)

Vând tractor 445, Combină C14, strung 560X 2000, toate perfectă stare funcționare. Telefon 415108; 0744.555.327. (3874)

Vând Ford Fiesta 1,4 TDCI an 2003, impecabil, taxele achitate, 8.200 EU. Telefon 0744.635.418. (3994)

Vând SKODA FABIA 1.4 MPI, an 2002, 28.000 km, 7.400 Euro, negociabil. Telefon 0744.248.269. (3142)

Vând Iveco Turbo Daily, 3510, fabricație 90; Ford Transit, conveabil. Telefon 531581, 0745.281.318. (4078)

Vând VW Golf gri metal, TDi, 2002. Informații 0741.289.475, 283391. (4099)

Vând Opel Vectra turbo Diesel, din 94, central, geamuri electrice, cârlig, numere Franța 2 ani, preț fix 1.500 Eu. Telefon 0745.489.918. (4128)

Vând Dacia 1310, bord CN, 65.000 km, superîntreținută, merită văzută, preț 75.000.000 lei, negociabil. Telefon 0745.674.736. (4128)

Vând Mercedes 124, din 90, central, alarmă, climă, genți Al, geamuri electrice, CD, turelă, numere Franța 2 ani, 1.850 Eu, negociabil. Telefon 0745.489.918. (4128)

Vând Opel Vectra 92, vișiniu, central, alarmă, ABS, genți Al, CD impecabil, preț 3.450 Eu. Telefon 0745.489.918. (4128)

Vând buldozer S.650 și piese S.1500 și 650 (role) excavator Rabă. Telefon 0726.253.412. (2812)

Vând FORD TRANSIT, an 1996, de marfă; MATIZ nou, 2005, cu aer condiționat, CD, rulați 3.000 km. Telefon 0744.552.140. (4186)

Vând VW Passat II Diesel, vopsea originală, înmatriculat PF. Telefon 0745.652.243. (4182)

Vând RENAULT LAGUNA 2,0i, an fabricație 1994, oglinzi electrice, 4 geamuri electrice, climatronic, computer bord, alarmă, central cu telecomandă, înmatriculat PF. Telefon 217340; 0722.771.422. (4280)

Vând autoturism MERCEDES 300D (COBRA), an de fabricație 1983, în stare foarte bună. Telefon 0722.782.353. (4170)

Vând semănătoare porumb, 6 rânduri, cu azot, în stare perfectă. Telefon 0724.159.999; 0745.288.112. (4169)

Vând Opel Astra, an 2001, model deosebit, preț avantajos. Telefon 349890; 0744.320.418. (4151)

S.C. ASTRA VAGOANE CĂLĂTORI S.A. vinde trei autoturisme marca: FIAT MAREA, DACIA 1310 și ARO 10. Detalii la telefon 233651 sau 0723.576.472, domnul Popescu. (f. 3710129)

Vând Opel Astra, an 2001, 1.7 DTI, alb, combi, climă, trapă electrică, 4 airbag, geamuri electrice, CD, stare perfectă, 7.900 Euro. Telefon 0721.235.249. (4191)

Vând Opel Astra Caravan, an 2000, alb, Turbo Diesel, climă, ABS, scaune piele, 7.400 Euro, negociabil. Telefon 0744.593.175. (4206)

Vând ARO 243, 4x4, motor Brașov, an 1991, preț 1.200 Euro. Telefon 251030. (4209)

Vând combină Matador și diferite remorci auto 1,5-10 tone, microbus King 17 locuri. Telefon 0742.473.816. (1038)

Vând Mercedes E Clas, la preț avantajos. Telefon 0744.577.971. (3564)

Vând Dacia 1300, stare bună. Telefon 0740.123.610. (4043)

Vând Dacia 1300, an 82, 650 Eu, negociabil. Telefon 0788.135.741, 0743.701.265. (4097)

Vând VW Passat gri metal, 2000, 122.000 km, recent adus. Telefon 0744.568.863. (4080)

Vând microbus Iveco 35.12 2,5 TD, 1991, 4.950 Eu; Ford Mondeo Combi, 1994, 1,8 TD, 4.800 Eu. Telefon 0744.594.466. (4123)

Vând două tractoare U650, cu mici lipsuri, combinator pentru U650, disc 6.4 metri. Telefon 0742.301.545. (4134)

Vând sau schimb Fiat Regata 1,7 Diesel, an 1986, PF, stare foarte bună, preț 2.200 EU negociabil, sau variante. Telefon 0740.455.071. (4265)

Vând Mercedes 206 bus, 8+1 locuri, Diesel, stare bună de funcționare, VT 2006, acte la zi, preț 1.600 Euro, negociabil. Telefon 0740.455.071. (4265)

Vând VW Golf II, 1989 TD, 2 uși, 2.900 EU negociabil. Telefon 0745.770.058. (4272)

Vând autobasculantă Liaz 10 tone + remorcă 3 axe. Telefon 0744.773.742. (Ag. Criș. 93)

Vând autotractor Iveco Turbo Star, 1990, stare foarte bună, 10.000 Euro. Telefon 0744.435.433. (4309)

Vând tractor forestier, RK, cauciucuri noi, 160.000.000 lei, Ifron, RK, cauciucuri noi, 210.000.000 lei, macara cu rotitor și graifăr pentru încărcat bușteni, preț 230.000.000 lei. Telefon 0746.079.937. (Ag. Ineu, 75)

Vând tractor marcă germană. Telefon 326246. (4328)

Vând tractor U445, în stare de funcționare. Telefon 313483. (4338)

Vând VW Passat 1,9 TDI, an fabricație 2001, 120.000 km, 130 CP, alarmă, climă, navigație, ESP, încălzire în scaune, geamuri electrice, computer de bord, tempomat, volan reglabil, geamuri fumurii, gri metal. Telefon 0722.295.342; 0744.199.546. (4337)

Vând Lada 1200, motor defect, acte la zi, 400 Euro, negociabil. Telefon 0745.963.069. (Ag. Criș, 97)

Vând Opel Rekord 2.3 Diesel, 2 bucăți. Telefon 350729. (Ag. Criș, 96)

Vând tractor Devid B 70 CP, cu cabină, stare perfectă, preț 3.300 Eu, negociabil. Telefon 0722.255.419. (4361)

Vând Cielo Executive, septembrie 2002, impecabil. Telefon 0744.681.199. (4360)

Vând papuc 2 locuri, acoperit fibră, tracțiune față, an 1999. Telefon 0744.150.498. (4392)

VÂNZĂRI ELECTRO

Vând CASE de MARCAT FISCALE, CÂNTARE ELECTRONICE, str. STÂNJENEL 6. Telefon 279702; 0745.395.107, 0788.737.342. (2241)

Vindem CASE de MARCAT, CÂNTARE ELECTRONICE și CONSUMABILE, strada I. L. CARAGIALE nr. 22. Telefon 272727; 282829. (2948)

Vindem ieftin CASE MARCAT + CÂNTARE ELECTRONICE. Telefon 211622; 0744.507.898; 0723.529.369. (3993)

Vând MAȘINĂ AUTOMATĂ DE SPĂLAT, CONGELATOR, COMBINĂ FRIGORIFICĂ, foarte ieftin și garanție. Telefon 275277. (4148)

Vindem la prețuri de importator: TV, MAȘINI SPĂLAT, FRIGORIFICE, ANVELOPE, toate dimensiunile. Telefon 369090; 0743.662.845. (3874)

Vând în 2 rate TV COLOR, MAȘINI SPĂLAT AUTOMATE. Telefon 251392. (4216)

Vând diverse tipuri de TELEVIZOARE COLOR, garanție. Telefon 349908; 0727.435.882. (3553)

Vânzări/închirieri APARATE CAFEA SAECO. Telefon 0746.160.010. (3403)

Vând frigorifice: VITRINE, CAMERE, AGRAGATE, RAFTURI. Telefon 281384, orele 9-17. (3430)

Vând congelator, ladă frig, combină frig, vitrină frig, cu garanție un an, mașină spălat automată. Telefon 210613. (3857)

Vând ieftin TELEVIZOARE COLOR 37-51-70 cm. Telefon 338090. (4331)

Vindem ieftin și în rate, ELECTROCASNICE secondhand (TV, MAȘINI DE SPĂLAT, FRIGORIFICE); MOBILIER NOU, ANVELOPE. Arad, telefon 259339, 0744.706.321, Lipova 563027. (4379)

VÂNZĂRI DIVERSE

Vând BOLȚARI TERMOIZOLANȚI beton și zgură cărămidă, omologați, diferite dimensiuni și STÂLPI ORNAMENTALI 0,80 cm, la cele mai mici prețuri. Telefon 283683, 0722.621.600, 0722.870.752. (1963)

Vând PLASĂ GARD ZINCATĂ - 35.000 lei/kg; TABLĂ ZINCATĂ 0.4x1000x2000, 270.000 lei/coală, CUIE - 30.000 lei/kg; RABITZ 50.000 lei/kg; toată gama de SÂR-ME; ELECTROZI, COTURI și BURLANE FUM - 45.000 lei/ buc, etc. Str. Vrabiei, nr. 4. Telefon 289997, 0744.289.997, 0721.474.980, www.garduri.ro (2197)

Vând baloți paie, la domiciliul clientului. Telefon 0744.633.584, 0257-536388. (2605)

Vând LEMNE FOC TĂIATE, esență tare, la domiciliu. Telefon 276488, Grădiște. (3928)

Vând LEMNE FOC, NISIP, BALAST, la domiciliu. Telefon 214415; 0745.003.019. (3371)

Vând LEMNE FOC TĂIATE, 700.000 lei/mc. Telefon 278583, 0746.601.292. (3843)

Vând FIER BETON 19.500 lei/kg, str. Independenței, nr. 7, Bujac. Telefon 273785, 0745.320.938. (Ag. UTA, 184)

Vând LEMNE FOC, NISIP, BALAST, la domiciliu. Telefon 214535, 214428. (4041)

Vând sufragerie adusă din Germania. Telefon 0740.466.169. (4046)

Vând garaj, Piața A. Iancu, zidit. Telefon 0257-283391, 0741.289.475. (4099)

Vând birou nou pentru calculator, birou pe colț, masă TV, pat simplu și dublu. Telefon 0744.552.140. (4186)

Vând COLȚARE, CANAPELE, FOTOLII, noi. Telefon 0257/286069. (4160)

Vând garaj, str. I Neculce (Podgoria), preț 60.000.000 lei. Telefon 0745.925.658; 233390 (4201)

S.C. RESADA SRL vinde: SARE la SACI; SARE BULGĂRI; CIMENT. Asigurăm transport. Telefon 0745.275.056. (4197)

Vând drujbă stare perfectă sau schimb cu oi mame. Telefon 217477, 0744.865.933. (4231)

Vând mașină semănat păiose SUP 21 și fân lucernă. Telefon 288042. (4239)

Vând 20.000 tone grâu. Telefon 0745.260.624. (4251, 2)

Vând cu 50% reducere, pălincă 52° de Zalău, 80.000 lei/litrul, electropompă, mașină măcinat fructe, scule forat fântâni, banzic, circular, sufragerie Gioconda, haină piele nouă, grâu panificabil, porumb, planetară Audi 80. Telefon 0357-407670, 0744.566.143. (3253)

Vând haine blană astrahan negru, nurcă maro, vulpe roșie. Telefon 0766.681.976, 212526. (3972)

Vând mobilă bucătărie modernă, dotată cu toate utilajele. Telefon 0742.575.252. (4051)

Vând convector gaz și aragaz. Telefon 0742.575.252. (4051)

Vând MOBILĂ, import GERMANIA, calitate foarte bună, str. Mărășești 12-14. Telefon 228936. (4080)

Vând urgent, ieftin, mobilă furnir, dormitor: 2 dulapuri, 2 paturi, 2 noptiere, masă; mobilă pentru cameră combinată și mașină cusut tip Ileana. Telefon 251767. (4101)

Vând FLORI: 900 fire zambile, 400 - lalele. Comuna Zăbrani nr. 479. Telefon 0257-457111. (4121)

Vând BUȘTENI pentru cherestea, de tei. Telefon 274026. (Ag. UTA, 206)

Vând dormitor import Germania, stare foarte bună, preț 16.000.000. Telefon 0257-369111, 0743.206.251. (4268)

Vând teracotă, cu cazan de încălzit, 3 camere. Telefon 0744.247.169. (Ag. Gurahonț, 106)

Vând șrot de floarea soarelui. Telefon 0745.037.225. (4314)

Vând garaj zidit, canal, curent electric, str. Banu Mărăcine, 2.900 Euro, negociabil. Telefon 0744.784.910. (4343)

(Continuare în pagina 13)

(Urmare din pagina 12)

Vând LEMNE TĂIATE, mc 650.000, transport gratuit. Telefon 278375. (4356)

Ofer cățea Rotwailer (3 ani) cu pedigree. Telefon 0257/285701; 0740.301.161. (4357)

Vând fân și otavă de calitate, an 2004, Telefon 0257-312912. (4384)

CUMPĂRĂRI TERENURI, IMOBILIARE

Cumpăr apartament, garsonieră, indiferent etajul, zona, probleme. Telefon 279718, 0744.542.931. (3986)

Persoană fizică, cumpăr garsonieră neamenajată, cu balcon, exclus et. 4, ofer 15.000 Eu. Telefon 256119, 0723.273.746. (4089)

Cumpăr pământ în suprafețe de minim 4-5 ha, în zona Nădlac, Pereg, Șeitin. Telefon 0257-473417. (Nădlac, 7)

Cumpăr teren intravilan în Arad. Telefon 0745.963.776; 234321. (4279)

CUMPĂRĂRI AUTO

Cumpăr Volkswagen Passat, neînmatriculat, pentru piese schimb. Plătesc rezonabil, funcție de autoturism. Telefon 0257-273965, 0721.838.968. (3799)

Cumpăr bielă motor Renault 1.9 Turbo Diesel. Telefon 0744.183.808. (Ag. Pâncota, 41)

CUMPĂRĂRI DIVERSE

Cumpărăm VACI și VIȚELE. Plata o facem imediat. Telefon 250866; 0745.681.191. (3909)

Cumpăr grâu. Informații telefon 0745.037.225. (2970)

Cumpăr mărci germane, orice sumă, preț bun. Telefon 0742.866.132; 0721.512.555; 240990. (3491)

Cumpăr AMBALAJ APĂ, BERE, Indagrara. Telefon 274959. (3906)

Cumpăr mărci germane - DM noi și vechi la un preț bun. Telefon 0744.348.173. (3921)

Cumpăr pene de gâscă vechi și noi. Informații telefon 210480. (3988)

Cumpăr vițele de lapte din rasa Holstein. Telefon 0257-380254. (4278)

LOCURI DE MUNCĂ

„SIRE", cu sediul în Arad, Calea ZIMANDULUI, FN, angajează MUNCITOARE pentru ASAMBLĂRI ELECTRO-MECANICE. Informații telefon 218747. (3151)

Angajez ȘOFER PROFESIONIST pentru GERMANIA, posesor pașaport. Telefon 281084, 0722.811.149. (4402)

TOP SECURITY, ARAD, Piața Sârbească 1, angajează OFIȚER SERVICIU - DISPECER. Relații telefon 0722.385.530, orele 8-16. (3998)

COMPANIE TELEFONIE MOBILĂ, angajează CONSILIER VÂNZĂRI. Persoanele interesate sunt rugate să depună CV la adresa: bravo@rdsor.ro Telefon 0257/282995. (3985)

Angajăm urgent FETE tinere pentru postul de BARMAN și OSPĂTAR. Informații zilnic, orele 8-20, telefon 0257/242055. (Ag. UTA, 198)

TOP SECURITY, Arad, Piața Sârbească 1, telefon 281410, 280228, angajează PERSONAL PAZĂ. (4088)

VIMA - societate de exploatare forestieră angajează MECANIC și BULDOZERIST. Informații la GATER ODVOȘ sau telefon 0744.646.967. (4110)

FIRMĂ GERMANĂ angajează CONFECȚIONERE cu și fără calificare. Informații la telefon 270702, 270703, de luni până vineri, între orele 7-15.30. (3170)

Restaurantul LAKE GROVE angajează BUCĂTAR cu experiență, salar 12.000.000 net. Rog seriozitate. Telefon 0745.258.251. (4157)

BABYSITTING JOBS în ANGLIA, AGENȚIE BRITANICĂ - comision 0%. Interviul la Hotel ARDEALUL - 24/25 februarie. Telefon 0721.952.229; www.1stchoiceaupairs.co.uk (4144)

S.C. TMA angajează urgent CROITORI PIELE și MAȘINISTE, salarizare acord individual. Telefon 216577; 0723.256.112. (4139)

Angajăm AGENȚI de VÂNZĂRI și FACTURISTE. Telefon 229500. (p)

Angajăm VÂNZĂTORI pentru magazin de ceasuri în Complexul GEMI-CENTER. Telefon 0745.628.448. (4178)

SC AGENȚIA DETECTIV angajează AGENȚI CONTROLORI. Relații telefon 280938; 0788.422.991. (4200)

Angajez VÂNZĂTOARE. Telefon 255625 sau 0744.555.486. (4230)

Angajăm MUNCITORI NECALIFICAȚI secția ambalaj și croi marochinerie. Telefon 306106, 306107 sau direct ARIS Poarta 2. (4236)

Angajez COAFEZĂ și MANICHIURISTĂ, minim un an experiență. Telefon 0744.250.015. (4247)

FABRICĂ ÎNCĂLȚĂMINTE angaejază CROITORI, MAȘINISTE și PERSOANĂ cunoscătoare limbă italiană pentru birou logistică. Telefon 278313. (4253)

CONSVEST angajează ZIDARI, ZUGRAVI, FINISORI, LĂCĂTUȘI-șomeri. Telefon 280034. (4248)

„MARA-LUCIA" (POPAS MARA), Lipova, DN7, angajează: BUCĂTARI, AJUTOR BUCĂTAR, OSPĂTARI, FEMEI SERVICIU + SEZONIERI (ospătari, bucătari, perioadă determinată). Telefon 0257-563008. (3524)

Căutăm COLABORATORI în domeniul WELLNESS dispuși să lucreze fie ca activitate principală, fie secundară. Telefon 0744.831.171. (3780)

CARPATICA ASIG SA, membră a grupului financiar CARPATICA angajează INSPECTOR DE ASIGURĂRI. Condiții: studii medii sau superioare, carnet de conducere, experiența în asigurări constituie un avantaj. Cei interesați pot depune un C.V. și o scrisoare de intenție la sediul din Arad, Bd. Iuliu Maniu bl. P2, parter, zilnic, între orele 14-16. (3905)

Angajăm PERSONAL calificat și necalificat în domeniul CONSTRUCȚIILOR. Telefon 0257-255110; 0788.219.693. (4028)

Angajez BUCĂTĂREASĂ și VÂNZĂTOARE. Telefon 289905. (4022)

Angajăm BARMANĂ CALIFICATĂ, salar 4.500.000 lei net. Telefon 0741.485.285. (4094)

SC „BODIMAR", angajează LUCRĂTOR CONTABIL, cu cunoștințe operare PC și evidență primară; CASIERĂ cu cunoștințe operare PC; MUNCITORI NECALIFICAȚI și PAZNIC. Informații telefon 270079. (3933)

SC BODIMAR IMPEX angajează IFRONIȘTI și TRACTORIȘTI cu permis conducere și experiență. Informații telefon 270079. (p)

SC ARCOOM SCCA Arad, str, Cloșca, nr. 8, telefon 255889 angajează pentru secțiile din Arad și Curtici: CONFECȚIONERI la mașini de cusut industriale, tinere pentru calificare în meseria de CONFECȚIONERE. Se acordă: salarizare atractivă, tichete de masă, decontarea abonamentelor de transport interurban. (3207)

Angajez FARMACIȘTI. Rog seriozitate și comptență. Salariu atractiv. Telefon 0721.375.900. (3928)

Angajăm MUNCITOR la TÂMPLĂRIE. Telefon 233340, între orele 9-18. (4039)

SC PRODMORO SRL angajează TÂMPLARI și MUNCITORI NECALIFICAȚI. Telefon 228936. (4080)

SC cu sediul ARAD, angajează ȘOFER TRANSPORT PERSOANE, gradele B, C, D, E, atestat profesionist, experiență domeniu, domiciliul Arad. Telefon 0744.621.811; 0722.831.624. (4172)

SC angajez TÂMPLAR CIRCULARIST cu contract muncă. Telefon 251114; 0745.296.612. (4203)

Societatea „HAȘ" angajez ȘOFERI de TAXI cu atestat. Telefon 0745.157.802. (4250)

SC LEODOR angajează SPĂLĂTORI AUTO. Telefon 0722.344.810. (4257)

CLUB MILAN angajează OPERATOR-CALCULATOR. Telefon 257002. (4271)

Angajăm MUNCITORI NECALIFICAȚI (încărcători-descărcători). Informații telefon 214633. (4275)

SC ATLASSIB SRL angajează AGENȚI DE TURISM: experiență activitate birou sau absolvent promoția 2004 (specializarea turism-servicii constituie avantaj), domiciliul Arad sau împrejurimi, cunoștințe operare calculator, permis conducere, telefon. Relații telefon 0269-224298, 0269-224101, 0269-224107 sau 0269-231012 int. 267, 323, orele 8-16, sau la sediul Agenției Atlassib, Arad, str. 6 Vânători, nr. 2. (4282)

STATIC NIGHT-CLUB, angajează OSPĂTARĂ. Salar 5.000.000 și DANSATOARE 18-26 ani, salar 8.000.000. Informații telefon 0741.945.636. (4286)

SIRCOM SÎNLEANI, angajează INGINER pentru ATELIER CONFECȚII METALICE. Telefon 381800, 0722.315.686. (4291)

Angajăm VÂNZĂTOARE produse de panificație. Telefon 211210. (Ag. UTA, 214)

Angajăm OPERATOR CALCULATOR și VÂNZĂTOARE magazin alimentar. Telefon 0744.490.425; fax 272225. (4294)

Angajez VÂNZĂTOARE pentru GHERETĂ. Relații telefon 0721.411.259. (4292)

CABINET MEDICAL MEDICINĂ de FAMILIE, situat în FRUMUȘENI, angajează ASISTENTĂ MEDICALĂ. Telefon 0722.997.193. (4301)

Firmă de CONFECȚII-TRICOTAJE, angajează MAISTRU cu experiență în coordonarea unei linii de producție. Telefon 0257-468087, orele 8-15. (4304)

SOCIETATE angajează PERSONAL pentru ÎNTREȚINERE: COPIATOARE, IMPRIMANTE, de preferat cu experiență. Telefon 0744.397.431. (4303)

FAST-FOOD angajăm VÂNZĂTOARE. Telefon 281823; 280972. (4308)

SOCIETATE COMERCIALĂ, angajează BARMANĂ - punct lucru VLAICU. Telefon 275137. (4316)

SOCIETATE COMERCIALĂ, angajează CONTABILĂ, cunoștințe calculator. Telefon 281453. (4347)

S.C. TEKNOLEM SRL, societate de prelucrare a lemnului, angajează COORDONATOR DE TRANSPORT, abilitat de ARR, part time sau normă întreagă, pe o perioadă determinată. Interviul are loc vineri, 25.02.2005, la sediul din strada Andrei Mureșanu nr. 21, ora 9. Pentru relații suplimentare, telefon 256193. (4346)

Angajez BUCĂTĂREASĂ, OSPĂTAR(Ă), VÂNZĂTOARE și FEMEIE SERVICIU. Telefon 289905. (4345)

FIRMĂ de DISTRIBUȚIE MATERIALE de CONSTRUCȚII și AMENAJĂRI INTERIOARE, angajează pentru punct de lucru ARAD, PERSONAL pentru următoarele: DIRECTOR VÂNZĂRI punct de lucru ARAD; VÂNZĂTOR-GESTIONAR; MANIPULANT. Cei interesați pot trimite CV la fax 0256/274012. Numai persoanele selecționate vor fi contactate. (4352)

SC CORLEONE SRL angajează ELECTRICIAN FORȚĂ, ELECTRICIAN AUTO, SUDOR (autogen și electric). Telefon 0788.318.580, 0788.340.777. (f.)

SOCIETATE angajează VÂNZĂTOARE cu experiență, salarizare bună. Telefon 280110, 0723.169.998. (4291)

SOCIETATE COMERCIALĂ angajează AGENT DE VÂNZĂRI. Cerințe: minimă experiență în vânzări, abilitate de comunicare și raportare, putere de muncă. C.v. la fax 0257-278731 sau e-mail carmina.capatina@euro.ro (4387)

Închiriez SCAUNE PENTRU COAFURĂ, puncte de lucru pentru MANICHIURĂ-PEDICHIURĂ și COSMETICĂ. Telefon 0743.062.985. (4381)

SECURITY angajează PERSONAL PAZĂ (bărbați-femei). Telefon 228786. (4394)

FIRMĂ NAȚIONALĂ producătoare și distribuitoare de produse alimentare angajează AGENȚI VÂNZĂRI. Cerințe: domiciliul în zona INEU, SEBIȘ, PÂNCOTA, permis conducere cat. B. Se oferă: salarizare atractivă, mașină serviciu. Telefon 0741.249.025, 275989. (4393)

PRESTĂRI SERVICII

CONSULTANȚĂ în AFACERI, INTERMEDIERI vânzări-închirieri imobile, auto, REGIM RAPID. Telefon 0746.166.544. (4355)

SILDOR PROD
vânzări, montaj, reparații: VITRINE, CAMERE FRIGORIFICE și AER CONDIȚIONAT. Telefon service: 0257-349121, sediu: 0257-270622. (c)

„DAMAR" repară MAȘINI SPĂLAT AUTOMATE, garanție. Telefon 270518, 277749; 0740.869.274. (4054)

AUTOMATIC SERVICE repară MAȘINI SPĂLAT AUTOMATE, domiciliu. Garanție 1 an. Telefon 259146; 0744.241.398. (4311)

Repar MAȘINI de SPĂLAT AUTOMATE, cu piese originale, la domiciliul clientului. DEPLASARE GRATUITĂ. Telefon 274600. (p)

Repar MAȘINI SPĂLAT AUTOMATE, la domiciliul clientului. Deplasare GRATUITĂ. Telefon 275277. (4148)

Repar MAȘINI SPĂLAT AUTOMATE, la domiciliul clientului. Deplasarea gratuită. Telefon 241355. (3939)

Școala șoferi col. RUSU, B-dul Decebal, nr. 18, face înscrieri. Telefon 283696. (3847)

AMENAJĂRI INTERIOARE, construcții case, instalații termosanitare, mansardări, rigips. Telefon 0720.139.141. (4038)

SC FULGER SRL executăm toată gama de construcții, renovări interior, exterior. Telefon 0745.599.757, 0741.473.719. (4069)

ȘCOALA ȘOFERI VÂRTACI începe SERIA PRIMĂVERII, 26 februarie. Telefon 246527, 0721.477.552, www.scoalavartaci.tripod.com (3287)

AURCOMP INTERNAȚIONAL construiește case în roșu, la cheie, execută demolări, străpungeri în beton, cu utilaje performante, renovări, mansardări. Telefon 289544, 0745.239.544. (4109)

Executăm TRANSPORT INTERNAȚIONAL de MARFĂ 2-20 tone. Telefon 273137. (1038)

SC execută FINISĂRI, MODIFICĂRI apartamente, CONSTRUIM case, hale, MANSARDĂRI, ACOPERIȘURI, și în județ. Telefon 0257/274714; 0746.097.623 (2996)

CURSURI MASAJ și REFLEXOTERAPIE, diplome de stat. Telefon 252860; 0724.442.686. (1971)

OFERTĂ! Școala șoferi ONCIU face înscrieri de 8 MARTIE, cu 500.000 lei REDUCERE pentru doamne și domnișoare. A zecea persoană primește reducere de 1.000.000 lei. Autoturisme OPEL și LOGAN. Telefon 282440, 0722.566.405, 0788.249.750. (4050)

CURSURI AUTORIZATE de LIMBA ENGLEZĂ, 350.000 lei/22 ore/lună. Informații: 218240. (4259)

Executăm LUCRĂRI CONSTRUCȚII: tencuieli, zugrăveli, fundații, zidării, modificări interioare, hale industriale. etc. Telefon 0740.239.787, 0744.534.907. (4274)

EXECUT toată gama de CONSTRUCȚII. Telefon 0740.696.157. (4312)

Executăm RENOVĂRI APARTAMENTE, CASE, SCĂRI de BLOC etc. Telefon 348206; 0745.178.626. (4325)

Repar garanțial FRIGIDERE, CONGELATOARE, la domiciliul clientului. Telefon 0257/232317; 0740.243.487. (4315)

Renovări: ZUGRĂVELI, FAIANȚĂRI, INSTALAȚII sanitare, placări RIGIPS, RAȘCHETAT parchet. Telefon 0746.056.784. (4342)

DIVERSE

NOU!!! Restaurantul „KAVIAR" SPECIFIC PESCĂRESC, Strandul NEPTUN, zilnic 13-23, luni închis. Rezervări la telefon 0257-210119, 0727.716.207. (c,c)

GĂSIT FEMELĂ ROTTWEILLER, Piața Soarelui. Telefon 349522, 0741.582.713. (4402)

CITAȚII

Judecătoria Gurahonț, județul Arad, dosar nr. 100/2005. Pârâta ȘERB FLOARE, cu domiciliul necunoscut sau eventualii săi moștenitori, sunt citați la această instanță la termenul din 23.02.2005, camera 2, ora 9, în proces cu VURDEA GHEORGHE, pentru stabilire masă succesorală și partaj judiciar. În caz de neprezentare, cauza se judecă și în lipsă. (Ag. Gurahonț, 106)

În data de 03.03.2005, ora 9 (dimineața), va avea loc dezbaterea cauzei dos. nr. 1637/2004, la Judecătoria Chișineu Criș, reclamanți: HORNE PETRU și HORNE TEODOR împotriva pârâților PURTAN TODOR, ZAHARIE TEODOR, ZAHARIE FLOARE, ZAHARIE MARIA, cu toții cu domiciliul necunoscut, coproprietari pe imobilul cu nr. top. 794, 795, înscris în CF nr. 378 Apateu, care în natură formează 2 case și suprafața de 2.880 mp teren situat în comuna Apateu nr. 646, 647. Cine are interes, este invitat a se prezenta la Judecătoria Chișineu Criș, la data și ora de mai sus. (4339)

TURISM

NOU! Transport persoane: ITALIA (ROMA) și FRANȚA în cele mai bune condiții până la destinație. Telefon 0745.203.207, 0743.829.924. (4386)

ÎNCHIRIERI

Închiriez apartament 2 camere, mobilat, utilat, zona Micălaca-Profi, preferabil familie. Rog seriozitate! Telefon 0746.101.367. (Criș, 66)

Închiriez SPAȚIU birou str. Mihai Eminescu, vizavi Spitalul TBC. Telefon 0741.022.473. (3962)

(Continuare în pagina 14) ➧

(Urmare din pagina 13)

Doresc să închiriez apartament 2-3 camere. Telefon 0726.289.694. (3508)

Închiriez (ofer) apartament 2 camere, zona Piața Mică. Telefon 0744.916.791. (4044)

Primesc o fată în gazdă, toate condițiile. Telefon 243903, 0740.933.667. (4109)

Închiriez apartament 1 cameră, superamenajat, frigider, televizor, termopan, decomandat, 150 Eu/ lună. Telefon 243903, 0740.933.667. (4109)

Dau în chirie casă mobilată, Iuliu Maniu. Telefon 0726.289.694. (4027)

Închiriez apartament 2 camere, Aradul Nou, 120 Euro + 100 Euro garanție. Telefon 267615; 0722.888.483. (4204, 205)

Ofer spre închiriere birou central, Revoluției 250 Eu. Telefon 252860, 0724.442.686. (4240)

ÎNCHIRIEM SPAȚII COMERCIALE: Ștefan cel Mare - 250 mp; Calea Romanilor - 180 mp; Mețianu - 95 mp; zona Gării - 120, 56 mp; Școlii X34 - 120 mp; Piața Agroalimentară - 19 mp și VINDEM 500 mp Mioriței. Telefon 280263 luni-vineri orele 10-16. (3065)

Închiriez apartament 2 camere, parter, ultracentral, pentru sediu firmă, birouri etc, 250 Euro. Telefon 0722.294.842. (3881)

Caut chirie apartament 2 camere, parter, Micălaca, ofer 100-120 Eu/ lună. Telefon 0740.248.706. (3915)

Dau în chirie apartament 3 camere, mobilate, zona 500. Telefon 0726.289.694. (4027)

Ofer spre închiriere garsonieră mobilată, zona Podgoria. Telefon 218790. (4092)

Închiriez (ofer) HALĂ 200 mp, toate dotările, pretabil depozit, producție, Aradul Nou. Telefon 0745.770.058. (4272)

Dau în chirie apartament 2 camere mobilate, garaj, Vlaicu. Telefon 0726.289.694. (4279)

Dau în chirie apartament 3 camere, Eminescu, pentru firme. Telefon 0726.289.694. (4279)

Dau în chirie 3 camere Samantaha coborâtor, mobilat ultramodern. Telefon 0726.289.694. (4288)

Dau în chirie apartament 2 camere mobilate, Boul Roșu. Telefon 0726.289.694. (4288)

Dau în chirie SPAȚIU COAFOR, cu toate utilitățile, vad bun. Telefon 0741.182.278. (4300)

Închiriez apartament Chișineu Criș, pretabil birouri, spațiu comercial, 800 Euro, negociabil. Telefon 350502; 0743.137.965. (Ag. Criș, 9)

Închiriez (ofer) apartament mobilat, pe Calea Romanilor. Telefon 218042, 0744.958.818. (4362)

Închiriez (ofer) garsonieră cf. 1, central. Telefon 0740.098.343. (4383)

Dau în chirie garsonieră cf. I, zona Miorița. Telefon 0742.150.568. (4397)

Dau în chirie garaj, zona Piața Soarelui. Telefon 0741.093.804. (4399)

PIERDERI

Pierdut abonament călătorie gratuită, eliberat de CTP Arad, pe numele Pușcaș Gheorghina. Îl declar nul. (4249)

Pierdut adeverință pentru legitimație călătorie CFR, eliberată de AHL Arad, pe numele Balaj Gheorghe. O declar nulă. (4310)

Pierdut Certificat înmatriculare Camera de Comerț a municipiului Arad, F02/108/ 1997, cod Sirues 22193784, pentru AF SIGHETE. Îl declar nul. (4333)

Pierdut carnet șomer, eliberat de AJOFM Arad, pe numele Berar Pavel. Îl declar nul. (4341)

Pierdut adeverință nr. 605, eliberată de ISTH Arad, pe numele Guran Arthur Toni, sat Mândruloc 384 (comuna Vladimirescu). O declar nulă. (4340)

Pierdut legitimație de călătorie eliberată de CTP Arad, pe numele Weber Lavinia. O declar nulă. (UTA, 216)

Pierdut atestat profesional eliberat de Ministerul Transporturilor și Turismului seria APCA nr. 0121059 pe numele Belko Ioan. Îl declar nul. (4378)

Pierdut certificat I.T.I. cu nr de identificare 96310 eliberat pe numele SNP PETROM ARAD. Îl declar nul. (4390)

Pierdut comunicare, eliberată de Direcția Finanțelor Publice Arad, pe numele Societății Agricole ROMGERA Sântana. O declarăm nulă. (Sântana, 44)

✝ DECESE ✝

Cu adâncă durere anunțăm încetarea din viață, a iubitului nostru fiu și frate,

TUDOR MARCEL,

în vârstă de 29 ani. Înmormântarea va avea loc astăzi, 24.02.2005, ora 12.30, de la domiciliul din Arad, bloc X6, sc. D, ap. 6, la Cimitirul Eternitatea. Familia îndoliată.

Cu adâncă durere în suflet anunțăm trecerea fulgerătoare în neființă a celei care a fost mamă și bunică,

ȚOLE IULIANA,

în vârstă de 63 ani,

din Groșeni. Înmormântarea va avea loc astăzi, 24 februarie 2005, ora 13, în localitatea Groșeni. Dumnezeu să o odihnească în pace! Familiile îndoliate.

Cu adâncă durere în suflet anunțăm încetarea din viață a celui care a fost cel mai bun soț, tată, frate și bunic

CIUCURIȚĂ IOSIF,

în vârstă de 77 ani. Înmormântarea va avea loc azi, 24 februarie 2005, ora 13, în ȘOIMOȘ nr. 45, localitatea LIPOVA. Dumnezeu să-l odihnească în pace! Soția MARIA, fiul PETRU, cu soția CODRUȚA, nepoata ANDREEA și fratele PETRU.

Cu adâncă durere anunțăm încetarea din viață a iubitului nostru tată, soț, bunic și socru

HAȘ MIRCEA,

în vârstă de 64 ani. Înmormântarea va avea loc vineri, 25 februarie 2005, ora 14, de la domiciliul din Arad, str. Munteniei nr. 5, la Cimitirul Gai. Dumnezeu să-l odihnească! Familia îndoliată.

✝ CONDOLEANȚE ✝

Condoleanțe și întreaga noastră compasiune familiei BĂRBUȚI la moartea mamei, din partea familiilor CURETEANU și NICA.

Alături de familia îndoliată, împărtășim durerea prietenului nostru PETRE, la trecerea în neființă a celui ce a fost

IOSIF CIUCURIȚĂ.

Fie-i țărâna ușoară! RODICA și CONSTANTIN MARCU. (4302)

Transmitem sincere condoleanțe doamnei HORVATH ANGELA care trece printr-o grea încercare pricinuită de trecerea la cele veșnice a tatălui său. Colectivul SC ELITA SRL. (4329)

Secția GASTROENTEROLOGIE a Spitalului Clinic Județean Arad, transmite sincere condoleanțe domnului director adjunct doctor CIUCURIȚĂ PETRU, la decesul tatălui său. (4330)

Împărtășim durerea prietenului nostru IONUȚ PACȘA la trecerea în neființă a mamei sale dragi,

ELENA PACȘA.

Sincere condoleanțe! ADELA, TICKĂ și colectivul Tipografiei POUDIQUE. (4335)

ECHIPA de HANDBAL ARAD, transmite sincere condoleanțe familiei TUDOR, la decesul celui care ne-a fost coleg și prieten

TUDOR MARCEL.

Dumnezeu să-l odihnească! (4350)

Mulțumim tuturor celor care au fost alături de noi, prin mesaje, coroane de flori sau prezență, când ne-am luat rămas bun de la scumpul nostru soț, tată, socru și bunic,

TRUȚIU PAVEL.

Familia LAZĂR. (p)

Colectivul Secției A.T.I. Spitalul Clinic Județean de Urgență Arad transmite sincere condoleanțe domnului director adjunct, dr. CIUCURIȚĂ PETRU la durerea pricinuită de decesul tatălui drag.

Ne luăm un ultim rămas bun de la cel care a fost un bun prieten,

TUDOR MARCEL.

Prietenele: NICOLETA și MARIA. (4358)

Colectivul Grădiniței P.N. 13 este alături de doamna director BÂC OLGA în greaua încercare provocată de pierderea mamei și-i transmite sincere condoleanțe. (4363)

Suntem alături de colega noastră, CIUCURIȚĂ CODRUȚA, în clipele grele pricinuite de moartea socrului ei. Sincere condoleanțe familiei! Colectivul C.C. PHOENIX ARAD. (4370)

Colegii de la SC BAT ARAD SA împărtășesc durerea familiei PUȘCAȘ, la despărțirea de cel care a fost tatăl respectiv socrul,

HAȘ MIRCEA.

Sincere condoleanțe familiei îndoliate! Dumnezeu să-l odihnească în pace! (4371)

Colectivul Serviciului de Primire Urgențe al Spitalului Clinic Județean Arad este alături de domnul director, dr. CIUCURIȚĂ PETRU, în aceste momente de mare suferință pricinuite de trecerea în neființă a tatălui său. Sincere condoleanțe! (4373)

Suntem alături de familia PACȘA în marea durere pricinuită de dispariția fulgerătoare a mamei dragi. Dumnezeu s-o odihnească în pace! Familiile: IRIMIA și MARINESCU. (4375)

Colectivul POLIȚIEI ORAȘULUI LIPOVA este alături de colegul lor, SEICHEI VASILE în aceste momente grele pricinuite de trecerea în eternitate a tatălui drag. Dumnezeu să-l odihnească în pace! (Lipova, 57)

În momentele grele pricinuite de pierderea tatălui, suntem alături de familia SEICHEI VASILE. Colectivul de salariați de la SC DAMIANI transmite sincere condoleanțe întregii familii. (Lipova, 58)

Transmitem sincere condoleanțe colegei noastre, CIUCURIȚĂ CODRUȚA, care trece printr-o grea încercare pricinuită de decesul socrului său. Colectivul PHOENIX C.C. LIPOVA. (Lipova, 59)

Ne luăm un ultim rămas bun de la bunul nostru prieten,

MARCEL.

Nu te vom uita niciodată! Prietenii: ADELA, ANI, JARINKA, ALENA, VLAD și MIMI, din Nădlac. (Nădlac, 14)

Suntem alături de familia CIUCURIȚĂ PETRICĂ la marea durere pricinuită de decesul tatălui. Sincere condoleanțe! Familia VRĂNĂU. (4400)

✝ COMEMORĂRI ✝

Se împlinește 1 an de la trecerea în neființă a scumpului nostru soț, tată și bunic

GHERAN GHEORGHE.

Fie-i țărâna ușoară. Nu te vom uita niciodată. Soția îndurerată. Parastasul va avea loc sâmbătă, 26 februarie 2005, ora 11, la Catedrala Nouă. (3782)

Astăzi, 24 februarie, se împlinesc 2 ani de când ne-a părăsit iubitul nostru soț și tată

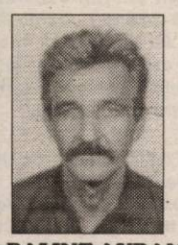

BALINT AVRAM (PUIU).

Nu te vom uita niciodată, PUIU dragă. Lacrimi și flori pe tristul tău mormânt. Soția MARIANA, fiicele DACIANA, ROMANA și ginerele LUCIAN. Dormi în pace, suflet blând. (4060)

Se împlinesc doi ani de la decesul celui ca-re a fost fiu, frate, unchi și cumnat,

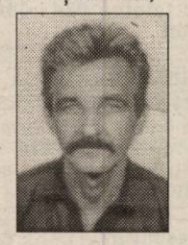

BALINT AVRAM (PUIU).

„Din flori ți-am face un covor/ De tine, PUIULE, ne e dor/ Și jalea grea ne tot apasă." Rugăm pe bunul Dumnezeu să te odihnească în pace!. (4297)

În amintirea fiului meu

ION REGHIȘ,

care în urmă cu 10 ani a plecat pe un drum fără întoarcere. Dumnezeu să-l ierte și să-l odihnească în pace! Fie-i țărâna ușoară! Tatăl. (4217)

Jalnică și tristă zi, 24 februarie 2004, împlinindu-se un an, când, dintre noi a plecat pentru totdeauna,

MARIA CHIRIȚESCU

din BELOTINȚ, la scumpul ei copil

GEORGEL,

care la o margine de groapă, el trist, a așteptat-o. Dumnezeu să o odihnească în pace cât și pe copilul ei GEORGEL. Soțul GEORGE, fiica MIA și nepoata ANGELICA. (Ag. Lipova, 44)

Pioase și dragi aduceri aminte, rugăciuni, o floare și lacrimi, acum când se împlinesc 10 ani și respectiv 6 ani și 3 luni de când nu mai sunt printre noi, părinții, bunicii și străbunicii

TUDUCE PAVEL

TUDUCE MARIA

din localitatea Vasile Goldiș, județul Arad. Dumnezeu să-i ierte și să-i odihnească în pace! În veci nemângâiate, fiica GINA cu familia, RODICA și FELICIA cu familia. (4255)

S-au împlinit patru ani de la trecerea în neființă a mamei, soției, fiicei noastre dragi

FILIPAȘ LUCREȚIA.

Nu te vom uita niciodată! (4313)

Azi se împlinesc 3 ani de la dureroasa despărțire de cel care a fost soț, tată, socru și bunic

CIOANEA IOAN.

Vei rămâne veșnic în amintirea noastră. Familia. (Ag. Criș, 95)

Un gând curat, o lacrimă fierbinte, o clipă de aducere aminte, la împlinirea a 16 ani de când ne-a părăsit pentru totdeauna scumpul nostru tată și bunic,

LINGURAR MIRCEA.

Nu te vom uita niciodată și te vom plânge mereu! Fiica IRINA și nepoata LAVINIA. (UTA, 215)

✝ SERVICII FUNERARE ✝

IN MEMORIAM "KUKI"

SERVICII FUNERARE COMPLETE

Str. M Eminescu Nr.4 în curte

Tel: 211.929 - 0723.343.964

MAGAZIN DESCHIS LA ORICE ORĂ

OFERĂ:

- **SICRIE** 10 modele de la 900.000 - 3.400.000
- **SICRIE LUX** 6 modele de la 3.600.000-22.500.000

Mânere. Șuruburi, prosoape, lumânări, colaci și colivă

- **LENJERIE** 10 modele de la 350.000 - 2.000.000

Apelând la serviciile noastre (spălat, îmbrăcat, formolizat și transport) BENEFICIAȚI DE **20%** REDUCERE LA SICRIU

GRATUIT Transportul sicriului la domiciliu Transport Intern și Internațional

Se poate plăti și după ridicarea ajutorului de înmormântare

RO STYL COMPANY

Servicii Funerare

magazine deschise și noaptea

Arad, Str. M. Eminescu 22 (peste drum de Artex) tel. 214.422

Arad, Calea Victoriei 31 (lângă Strungul) tel. 228.909; 0744.690.121

OFERĂ:

- Sicrie și accesorii funerare
- Transport funerar cu mașini speciale în țară și străinătate.

GRATUIT: Transportul sicriului la domiciliu în Arad.

REDUCERE 40% LA SICRIU clienților care fac spălat, îmbrăcat, formolizat și transport cu firma noastră.

PLATA ȘI DUPĂ ÎNCASAREA AJUTORULUI DE ÎNMORMÂNTARE

MPC
MANAGEMENTUL PARCULUI DE CONTOARE

Consultanţă şi inginerie tehnologică în domeniul măsurării debitelor şi a energiei

COMUNICAT privind citirea contoarelor de apă caldă de consum şi energie termică

25.02.2005	26.02.2005	27.02.2005	28.02.2005
PT 2 / I Vlaicu	PT 2 / I Vlaicu	PT Lic.Industrial	PT Lic.Industrial
PT 23 TEBA	PT TEATRU	PT Teatru	PT O.Terezia
PT 4 zona II	PT 4 zona II	PT 5 Grădişte	PT 23
PT Maiakovschi	PT Pasaj	PT 5 Zona III Micalaca	PT 5 Grădişte
PT 2 Miron Costin	PT 18 Faleză Sud	PT Pasaj	PT 5 zona III Micălaca
PT 1V Dâmboviţei	PT 2 PRIM Pădurice	PT 1 Micalaca	PT 4 Macul Roşu
PT 2 PRIM Pădurice	PT 10 Astoria	PT 7 Metalul	PT 1 Micalaca
PT 21 E. Necunoscut	PT 14 Sp.Dermato	PT 2V Fortuna	PT 7 Metalul
PT 14 Sp. Dermato	PT 19 Lic.A.Vlaicu	PT 19 Lic.A.Vlaicu	PT 2V Fortuna
PT 2 Micalaca	PT 2 Micalaca	PT 2 Micalaca	PT Paroşeni
PT 3 Micalaca	PT 3 Micalaca	PT 3 Micalaca	PT 8 Policlinica
PT 2 zona 5 Mic.	PT 2 zona 5 Micalaca	PT 1 zona 5 Micalaca	PT 6 Vânători
PT 3V Poli. Stomat.	PT 3V Poli.Stomat.	PT 6 Dispecerat	PT 1 zona 5 Micalaca
PT Simion Balint	PT Simion Balint	PT 6 VANATORI	PT Aradul Nou
PT 6 Vlaicu	PT UTA	PT Paroşeni	PT 1 A Micalaca
PT UTA	PT 2 M.Costin	PT 15	PT 9 Matern
PT 8 V Obedenaru	PT Maiakovschi	PT 18 FALEZA SUD	PT 15
PT 4 C	PT 9 MATERN	PT. O. TEREZIA	PT. 18 FALEZA
PT 9Matern	PT 32	PT. 21 E. Necunoscut	PT. 2/II
PT 1Gara	PT 3 Udrea	PT. 2/II	PT. 32
PT 10 Astoria	PT 4 C	PT. 2 ZonaV	PT. 2 ZonaV
PT 1Zona V	PT 21 E. Necunoscut	Agenti Economici	Agenti Ecomomici
PT 19 Lic. A.V.	PT. 1V Dambovitei		
Agenti Economici	Agenti Economici		

Onorata clientelă a SC CET ARAD SA este anunţată pe această cale că citirea contoarelor de apă caldă de consum se va face de către cititorii SC MPC ARAD SRL, societate de servicii creată pentru administrarea parcului de contoare, după următorul program:

Cititorii vor purta legitimaţii având sigla SC MPC ARAD SRL.

Reamintim pe această cale celor interesaţi, că acţiunea de răscumpărare a contoarelor începută în data de 1 Martie 2003 se derulează conform programului anunţat.

Pentru depunerea dosarelor de răscumpărare vă stăm la dispoziţie la sediul nostru din str. Calea Bodrogului nr.2-4, între orele: 8:00 - 16:00.

(c.132/2004)

S.C. **MODA** S.A.
vă pregăteşte tradiţionalul
CADOU DE 8 MARTIE

Magazinul din Piaţa Spitalului vă aşteaptă în perioada 1 - 8 martie cu o superofertă!

Produse de vară şi iarnă la preţuri incredibile, începând cu 50.000 lei!

Un cadou potrivit pentru orice femeie!

(COM./02.2005)

Consiliul Judeţean Arad

Bd. Revoluţiei nr. 75 Arad Cod 310130 Cod fiscal 3519941
Telefon 0257-281712 Fax 0257-281600, int. 1207

ANUNŢĂ INIŢIEREA PROCEDURII DE „CERERE DE OFERTĂ" PENTRU ATRIBUIREA CONTRACTULUI DE ACHIZIŢII DE SERVICII DE PAZĂ.

Durata contractului este până la data de 31.12.2005.
Documentaţia pentru elaborarea şi prezentarea ofertei se găseşte la Biroul administrativ al Consiliului Judeţean Arad.
Depunerea ofertelor se va face până la data de 17.03.2005, orele 12,00, la registratura Consiliului Judeţean Arad.
Deschiderea ofertelor va avea loc la sediul Consiliului Judeţean Arad, în data de 17.03.2005, orele 13,00.

Preşedinte, Arh. Gheorghe Seculici

(COM./02.2005)

Primăria comunei Vinga

SOLICITĂ OFERTE DE PREŢ PRIVIND LUCRĂRI DE

1. Reabilitare şi construire Drum comunal 98 - Mailat - Felnac DC 98 km 14 + 200 - 15 + 400

2. Pietruire străzi.

Relaţii la sediul Primăriei comunei Vinga la telefon 460.126, persoană de contact Sighete Florian.

(0789424)

Spaţiu comercial de vânzare

CORTEX S.C.A., cu sediul în Arad, bloc Z27, ap. 25, **VINDE spaţiul comercial** situat în Arad, bloc 330, în suprafaţă de 138 mp.

Licitaţia publică cu strigare va avea loc în data de 10.03.05, ora 10, la sediul societăţii. Caietul de sarcini se procură contracost.

INFORMAŢII LA TELEFONUL: 0257 / 272.107.

(0789423)

Vindem en-gros hârtie albă de ziar (în role mici) **pentru ambalaj.**

Preţ avantajos, negociabil în funcţie de cantitate.

INFORMAŢII LA redacţia „Adevărul" B-dul Revoluţiei nr. 81 sau la telefon 281.797 zilnic între orele 8-16.

DELPHI

PACKARD ROMANIA SRL

DELPHI Packard Romania is looking for the following positions:

Six Sigma Expert

- Identify opportunities in the business for Cost Reduction, quality improvement & convert them into Six Sigma projects
- Lead and Execute Six Sigma projects
- Energize, Mentor and Teach Green Belts
- Conduct Six Sigma training.
- Certified Six Sigma Black Belt
- Experience with Six Sigma Projects in Industry
- English communication skills
- Training and experience with other Quality Tools is an extra Strength

ENGINEERING

- Engineering degree (preferably in Mechanical or Industrial Engineering)
- Fluent in English
- 3 to 5 years experience at Management level
- Strong leadership capabilities
- Flexible to travel
- Driver's license
- Military situation solved
- Living in the proximity of Ineu

E-CAD ENGINEER

- Background in electrical-enineering,preferably automotive electrical-systems,e.g.through a degree in electrical-engineering or industrial-training in vehicle electrical-systems.
- Knowledge of 2D E-CAD- tools such as schematic-design,preferably in Cadds.
- Experience with electrical-harness design and/or manufacturing in automotive-industry or another branch of industry would be an important advantage.
- Proficient in standard Windows-tools such as Outlook, Excel and Word.
- Good knowledge of English ,preferably also German.
- Ability to work with different functions in an international context.
- Team-oriented
- Good work-organization and result-orientation.

(c.202.2005)

Delphi Corporation
Delphi is a multi-national world leader in mobile electronics and transportation components and systems technology. Delphi conducts its business operations through various subsidiaries and has headquarters in Troy, Mich., USA, Paris, Tokyo and São Paulo, Brazil. Delphi has approximately 186,000 employees and operates 172 wholly owned manufacturing sites, 42 joint ventures, 53 customer centres and sales offices and 34 technical centres in 41 countries. Delphi can be found on the Internet at www.delphi.com.

Delphi Romania
Delphi Packard Romania SRL currently employs approximately 3,900 employees in Sannicolau Mare, with a new Plant in Ineu, focused on the manufacturing of automotive electronic and electric distribution systems. Persoanele interesate pentru noua Fabrica din Ineu sunt rugate sa trimita CV si scrisoare de intentie,la adresa firmei: **Ineu, Jud. Arad, Str. Calea Aradului nr. 23, TEL: 0257-207-613, FAX: 0257-207-968; PERSOANA DE CONTACT: VERONICA VADEAN; Adresa de e-mail: Veronika.Vadean@delphi.com**

ALEGEŢI MARŢIŞORUL CEL MAI POTRIVIT!

UN CADOU LA ALEGERE LA FIECARE CONECTARE:
Filtru de cafea • Prăjitor de pâine • Aparat Foto • Mixer • Sandwich maker

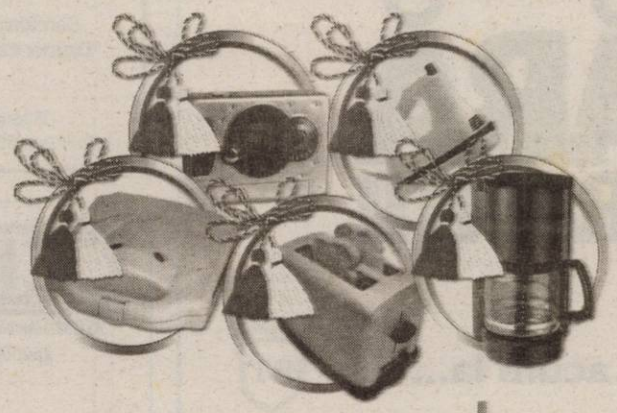

12$	29$	33$	49$	177$
Motorola C115	Alcatel 332	Nokia 1100	BenQ 820C	BenQ S670

Preturi fara TVA. In limita stocului disponibil. Detalii in magazine.

La Connex ai numai avantaje!
- **6 luni de reducere: 4 USD abonament lunar in loc de 7 USD**
- **60 minute gratuite lunar***
- **5 centi/minut, orice destinatie nationala, prin activarea gratuita a unei eXtraoptiuni Connex, pentru primele 12 luni**
- **20 minute nationale gratuite lunar, pe viata****

In plus beneficiezi de 12 USD in puncte de loialitate si de SMS-uri gratuite in primele 3 luni.

Detalii in magazine.
*Oferta valabila pana la 31 martie pentru abonamentele Connex Numere Favorite, Connex Ore Favorite; pentru Connex Standard+25, ai 25 minute nationale incluse lunar.
**Oferta regionala valabila in judetele: Arad, Sibiu, Cluj, Iasi, Suceava, Bacau, Bihor

CG & GC Soluţii Integrate IT&C

DEALER CONNEX

B-dul Revolutiei nr. 42, Tel: 0257-250.604, e-mail: cgarad@cg-gc.ro
www.cg-gc.ro 0722.55.77.99 www.gsm4all.ro

(COM./02.2005)

FERESTRE și UȘI PVC cu GEAM TERMOPAN – PROFIL ACTUAL AUSTRIA | JALUZELE VERTICALE ȘI ORIZONTALE
CALITATE AUSTRIACĂ ! → FERONERIE AUSTRIA! Plata în RATE !
LEMN STRATIFICAT CU GEAM TERMOPAN
20% REDUCERE până în 01.03.2005 → s.c. PLASTOTHERM s.r.l. Arad
Str. L. Blaga, nr. 23. Tel./Fax. 0257.211.272; 0722.677.100
(c.1009/2005)

Magazinele BENDEA
VĂ OFERĂ
Instalații sanitare
Gresie Faianță
Toată gama de instalații sanitare,
Materiale de construcții, scule
Materiale pentru amenajări interioare
APARATE electrocasnice
CELE MAI MICI PREȚURI
(c.1043/2005)
Gresie și Faianță
SANEX
Toate produsele se comercializează și cu plata în rate
ARAD, B-DUL REVOLUȚIEI nr. 26-38 Telefon 231.853
ARAD, STR. PĂDURII Telefon 228.966
ARAD, STR. L. REBREANU nr. 68 Telefon 250.905

DACIA
Vino și testează gratuit!
LOGAN
● Leasing - de la 62 EUR/lună*
● Credit persoane fizice - de la 46 EUR/lună**
* avans 50% / 36 luni
** avans 50% / 84 luni
VERBIȚĂ SRL
Arad, Calea A. Vlaicu nr. 282
Tel.: 0257-275.690
Mob.: 0722.259.423
Dacă vrei să trăiești plăcerea de a conduce noua Dacia Logan sau să vezi cum te-ar putea ajuta în afaceri, vino la show-room-ul din Arad, Calea Aurel Vlaicu nr. 282 și încearc-o. Sigur o vei vrea acasă
(c.1037/2005)
Dacia Logan Alegerea care te avantajează

SERENITY H.L.
Psihologia Succesului
ORGANIZEAZĂ URMĂTOARELE CURSURI
începând cu data de 1 martie
● inițiere în afaceri (not. juridice, planuri de afaceri, lb. engl.)
● contabilitate primară și gestiune
● Lb. engleză
● Lb. germană
● Lb. italiană
Eficiența maximă! grupe de max. 15 persoane
(c. 1138/2005)
Înscrieri la sediul firmei str. Horia nr. 7 (corpul B, cu TV Arad)
INFORMAȚII LA TELEFON 0257/255.410.

Ai o afacere mică sau mijlocie?
Ai nevoie de capital de lucru?
CREDIT ÎN 1 ORĂ
FĂRĂ GARANȚII
(C.1131/2005)
Vino acum la...
BANCA TRANSILVANIA BT
www.bancatransilvania.ro

MONTE BANATO
SC PANGRAM SA
producătoarea pastelor făinoase Monte Banato
ANGAJEAZĂ pentru ARAD MANAGER DE ZONĂ
Cerințe:
● Coordonarea activităților de vânzare în zona alocata;
● Administrarea eficientă a bugetelor și resurselor filialei;
● Excelenta cunoaștere a mediului de afaceri;
Profil :
■ Experiență în vânzări - minim 2 ani;
■ Experiență coordonare echipă;
■ Excelente abilități de organizare, coordonare, planificare
■ Permis conducere
■ Studiile superioare constituie un avantaj
Candidații interesați sunt rugați să trimită un CV, în atenția Director Vânzări Vest, nu mai târziu de data de 07.03.2005.
SC PANGRAM SA
Reșița, str.Timișorii nr.4, jud. Caraș -Severin
Tel /Fax: 0255-210.995, E-mail: Personal@montebanato.ro
(3710141)

GABOR PROFILE
ARAD - str. MĂLIN nr. 3
TEL/FAX 0257 349.848
MOBIL 0788 436.841/2
www.gabor-profile.go.ro
PORȚI
GARDURI
BALUSTRADE
din profile de aluminiu vopsite în câmp electrostatic
(c.582/2004)
S-A TERMINAT CU RUGINA!
Vânzare în RATE
calitate austriacă, design personalizat, culoarea visată

TERMOPLAST
FERESTRE UȘI * PVC
Viitorul obligă ... Vânzări în rate
Tâmplărie PVC cu noua generatie a profilelor ALUPLAST Germania, cu 3 și 5 camere, feronerie germană
Spațiu de prezentare: Piața UTA , Bl. Z 22 parter !
Rulouri , jaluzele și plase de insecte .
Sisteme de garduri, porți și balustrade din aluminiu.
(c.1019/2005)
aluplast
TEL. 0257 273550 sau 0788 460230; 0788 460231

SC ACTIV GROUP SRL
Cu sediul în Arad, str. Tribunul Buteanu, nr.1, ap.1, CF R 13605098, înmatriculată la ORC cu nr. J02/664/2000, lichidator judiciar al SC DORE-MI SRL NĂDLAC , cu sediul în Jud. Arad, Nădlac, nr.116, CF R 1720522, în dosar nr. 7072/2003 aflat pe rol la Tribunalul Arad,anunță vânzarea conform Legii nr. 64/1995 a imobilului situat în loc. Nădlac str.N. Bălcescu nr.116 în suprafață de 821mp+571mp, înscris în CF nr.369 și nr.370, la un preț minim de 2.124.000.000 lei +TVA și mijloace fixe aferente unei fabrici de produse lactate, conform listei disponibile la sediul lichidatorului judiciar.
Garanția pentru participarea la licitație este de 10% din valoarea de pornire a bunurilor. Taxa de participare la licitație este de 100.000 lei.
Licitația va avea loc în data de 04.03.2005 la sediul lichidatorului judiciar, la ora 12.00. Taxa de participare și achitare a garanției de participare la licitație se pot efectua până la data licitației, ora 11.00.
Relații suplimentare se pot afla la tel.214821 sau 0740234433, 0744697814.
(C.A.1035/2004)

CCIA ARAD
CAMERA DE COMERȚ, INDUSTRIE ȘI AGRICULTURĂ A JUDEȚULUI ARAD
310017 Arad - România, str. Closca nr. 5, tel.: 0257-208.810
fax: 0257-208.835, e-mail:plucian@ccia-arad.ro
www.ccia-arad.ro
INVITAȚIE
Camera de Comerț, Industrie și Agricultură a Județului Arad, în colaborare cu Direcția Generală a Finanțelor Publice Arad, **invită AGENȚII ECONOMICI, joi 24.02.05 la orele 10.00 la sediul Camerei din str. Closca nr.5**, la o întâlnire cu următoarea ordine de zi:
1. Noutăți legislative privind completarea declarațiilor fiscale
2. Impozitul pe venit
3. Diverse
Din partea Direcției Generale a Finanțelor Publice vor participa Dna. Adina David - șef birou gestionare a registrului contribuabililor și declarații fiscale și Dl. Vasile Popa - inspector principal servicii metodologie asistență contribuabili.
AȘTEPTĂM CONFIRMAREA DVS. la telefoanele 20 88 11, 20 88 16, 20 88 20, 20 88 18, 20 88 27 prin fax la nr. 20 88 35 sau email plucian@ccia-arad.ro sau vdiaconescu@ccia-arad.ro.
Nicolae Băcanu
Președinte
(C.1066/2005)

ALPIN c
ECHIPAMENTE DE PROTECȚIE și LUCRU
• mănuși protecție • ochelari • căști protecție și viziere • antifoane • aparate de respirație Dräger • costume speciale • material de avertizare și delimitare • centuri de siguranță și accesorii • truse prim ajutor - truse A.D.R. • stingătoare • îmbrăcăminte impermeabilă • încălțăminte de siguranță • echipament de protecție electroizolant • echipament de lucru • echipament sport • echipament militar • consultanță.
Str. VASILE ALECSANDRI nr. 9
tel.: 0257 - 214.620, tel/fax: 0257 - 284.736
mobil: 0744.774.502, 0723.285.350
e-mail: office@alpin - c.ro
www.alpin-c.ro
(c. 674/2004)
NOU
- PRODUCȚIE TRICOURI
- IMPRIMĂRI TEXTILE
- LUCRĂRI GRAFICĂ INDUSTRIALĂ

SANPAOLO IMI BANK ROMANIA
SANPAOLO
24 de puncte operative în România
Oferă o gamă completă de servicii bancare pentru clientela română şi cea italiană prezentă în România
Arad, B-dul. Revoluţiei, Nr.88
Tel: 280.503, 280.547

ADEVĂRUL
Cotidian independent Arad

ASTRA
ASTRA VAGOANE CĂLĂTORI
Singurul producător de confort din domeniu
Str. Petru Rareş 1-3
Tel: 233.651 Fax: 258.168
e-mail: astra.calatori@astrac.rdsar.ro

Anul XVII, nr. 4452 | 20 pagini + Supliment TV | VINERI, 25 FEBRUARIE 2005 | 6.000 lei
adevarul@arad.ro; adv.pub@arad.ro | http://adevarul.arad.ro
Publicaţie auditată de BRAT | Tiraj mediu zilnic vândut: 27 845

Principiul „democratic" al Alianţei

Una mie, una ţie!

Mircea Dorgoşan

Nu am fost niciodată adeptul unui partid anume. Şi nu am fost pentru că ***nu cred în sinceritatea nici unuia dintre cei care se află la ora actuală în fruntea acestor partide,*** indiferent că se găsesc la Putere sau în Opoziţie.

Cu toate acestea, înaintea fiecăror alegeri gândesc: dacă de data aceasta va fi altfel, dacă, totuşi, lucrurile se vor schimba, dacă nu va fi sosit, în sfârşit, ceasul normalităţii şi pentru noi, românii, dacă, mai ştii, viitorii guvernanţi îşi vor ţine, totuşi, promisiunile în ceea ce priveşte promovarea cinstei, corectitudinii şi profesionalismului? Cam aşa am socotit - şi ca mine, probabil, mulţi români - şi la alegerile din toamna trecută. Şi, deşi aveam unele rezerve în privinţa Alianţei PNL-PD, am considerat că, totuşi, această soluţie este de preferat PSD-ului care, îndeosebi în ultimii doi ani, ***ajunsese la un grad de putreziciune morală nemaiîntâlnită datorită tupeului fără margini al clientelei sale politice tot mai numeroase şi mai nesătule.*** De altfel, cred că acesta a fost şi atu-ul hotărâtor în înclinarea balanţei alegerilor în favoarea Alianţei: speranţa că aceasta va tăia în carne vie în privinţa clientelismului politic, a celor care, profitând de prezenţa partidului lor la Putere încearcă să pună mâna pe tot felul de funcţii şi slujbe cât mai bine remunerate.

Din păcate însă, ***se pare că şi actuala Putere începe să calce pe urmele PSD-ului,*** împărţind funcţiile nu după competenţă şi profesionalism, ***ci după apartenenţa la unul dintre cele patru partide aflate la guvernare.***

(Continuare în pagina 4)

Ieri, la extraordinara CLM

Tarifele la transportul în comun au sărit la 11.000 lei

Foto: Ştefan Matyaş

Consilierii municipali au fost convocaţi într-o şedinţă extraordinară cu doar două puncte pe ordinea de zi. Încă înainte de începutul şedinţei, Coloman Edeleni, proaspăt demisionat din PSD, a ţinut să-şi arate „ruptura" faţă de partid, postându-se în capul mesei la care stau consilierii Opoziţiei. În acest fel, a dat impresia că, cel puţin pentru moment, va acţiona tot pe lângă grupul PSD din CLM, condus de către fostul primar Dorel Popa. Explicabil, într-un fel, mai ales dacă ne gândim la „amiciţia" care-l leagă pe fostul fruntaş pesedist de primarul Gheorghe Falcă de la PD. Totodată, era de aşteptat atitudinea Rodicăi Borza care a fost şi mai marginalizată în partid după vizita preşedintelui PSD, Adrian Năstase. Ei bine, Opoziţia pe cont propriu pe care consilierii PSD traşi pe linie moartă în partid au continuat şi ieri să o practice va da suficiente bătăi de cap primarului Gheorghe Falcă şi în viitor. Mai ales că tribuna CLM reprezintă pentru aceşti politicieni, care vreme de patru ani au condus municipiul şi judeţul, printre puţinele „piedici în calea uitării". Dovadă şi dezbaterile de ieri...

Sorina Ambruş, Nicolae Oprean

(Continuare în pagina 5)

Medicul Stragea - de la 1300 la 450.000 de „pacienţi"!

Interviu cu dl. Cristian Stragea, prefectul judeţului Arad

M-au ajutat „lupii tineri"

– D-le prefect, deşi n-aţi fost nominalizat de Organizaţia Judeţeană pentru funcţia de prefect pe unul din primele locuri, la Bucureşti aţi reuşit să obţineţi această funcţie. Cine v-a împins în faţă?

– Va trebui să fac o precizare la întrebarea dvs. S-au făcut nominalizări în cadrul organizaţiei PNL, iar eu am fost pe locul al cincilea din opt nominalizări. M-aţi întrebat cine m-a ajutat să obţin funcţia. Activitatea mea politică şi a unor colegi de-ai mei de la organizaţia de tineret se întinde pe parcursul a opt ani de zile. Unii dintre ei sunt astăzi miniştri, secretari de stat, subsecretari de stat în cabinetul Tăriceanu. Sunt colegi din aceeaşi generaţie cu mine. Aceştia au avut un cuvânt de spus în numirea mea pe funcţie.

A consemnat: I. Iercan

(Continuare în pagina 6)

Foto: Marcel Cânciu

Foto: Şt. Matyaş

Aspect din Expoziţia de mobilă tapiţată. Amănunte în pagina 3.

Citiţi în ziarul de mâine
Stadionul Astra CFR va fi ras din temelii

S-a deschis noul centru comercial
GEMI Center
Singurul complex comercial din ARAD
(3710088)

ABONEAZĂ-TE la ADEVĂRUL
PENTRU CA TU SĂ FII BINE INFORMAT!
Abonamente se pot face atât la factorii poştali, cât şi la oficiile poştale din fiecare localitate.
Preţul abonamentului este de 90.000 lei

DE ÎNCHIRIAT
SPAŢII PENTRU BIROURI
clasa A
Dotări excepţionale
Telefon 0744.775.106
(C.1043/2005)

INTERNATIONAL FORUM
Cursuri de limbi moderne
ENGLEZĂ, ITALIANĂ, GERMANĂ, FRANCEZĂ
Cursuri de engleză şi germană pentru copii
Training lingvistic pentru companii
Examene Cambridge (FCE, CAE)
Arad, Str. Mărăşeşti, nr.4 telefon/fax 0257-257223
Luni - Vineri: 10 - 20 Sâmbătă: 10 - 18
(0789432)

S.C. Corleone SRL
angajează
Electrician forţă
Electrician auto
Sudori (autogen şi electric)
Informaţii la tel.: 0788-318.580; 0788-340.777
(c. 1145/205)

Câştigaţi Bine
Munciţi în Canada
Trăiţi în Québec
Clădirea Proiect SA, Bd.Decebal 2-4
Tel: 214 678
(c.1011/2005)

OFERIM SPRE ÎNCHIRIERE
- SPAŢII COMERCIALE AMENAJATE - 15 euro/mp
- SPAŢII PRODUCŢIE + BIROURI - 3 euro/mp
Tel. 338.244
0721.269.703

Meditația zilei

Orice vocație înaltă este eroică.
(Plutarh)

Calendar

Astăzi, Soarele răsare la ora 7 și 2 minute și apune la ora 17 și 56 de minute. Au trecut 57 de zile din acest an. Au mai rămas 308 zile până în 2006.

Praznicul zilei: Biserica ortodoxă: Sf. Tarasie, Arhiepiscopul Constantinopolului; Sf. M. Alexandru și Ipatie. **Biserica greco-catolică:** S.F. Tarasie Arhiepiscopul Constantinopolului. **Biserica romano-catolică:** Tarasie; Alexandru și Ipatie.

Comenzi taxi

- ALFA PLUS 949; 349.349
- TAXI ALFA 945; 22.88.88; 25.25.26; 0723-200.301; 0745-50.60.70
- TAXI ARAD 244.244; 274.444; 0722-755.440
- DIESEL STAR 212.222; 0722-361.011; 0745-645.645
- FAVORIT 280.000; 281.111; 0740-083.333; 0724-409.992
- EUROPA 275.555; 0723-677.555; 0744-828.163
- VALI DIESEL 280.705; 280.100
- MIRCO MILI 230.530; 230.730; 0740-152.828; 0723-062.366
- DELMAR 229.220
- TAXI VERBIȚĂ 0726.336.969; 0741.200.300; 944

„Adevărul" vă ascultă

La telefonul dimineții 280944, între orele 9,00 - 12,00

● Probleme cu pașaportul

„Imi expiră pașaportul anul acesta și am viză pe încă doi ani. Cum procedez ca să nu trebuiască să-mi fac altă viză la schimbarea pașaportului?" Aceasta a fost întrebarea cu care ni s-a adresat **Dana Iștoc** din Arad.

Comisarul **Marian Hozneanu** de la serviciul pașapoarte din cadrul Inspectoratului Județean de Poliție Arad spune că doamna în cauză nu va avea nevoie de o altă viză. Ea trebuie să depună la poliție o cerere de păstrare a vechiului pașaport, în care are viza: **„Cu pașaportul nou iese din țară, iar cel vechi îl arată când i se cere viza"**, ne-a declarat Marian Hozneanu.

● Chei și buletine pierdute

Zeci de chei și buletine pierdute se află la redacția ziarului nostru, Biroul sesizări și reclamații. Cei care le-au pierdut le pot recupera. Iată câteva dintre numele din buletinele de identitate: **Maria Traian**, sat Călugăreni, comuna Felnac, **Ginel Dorul Brie**, Arad, strada Transilvaniei, **Stelian Valeria**, Ploiești, **Mustață Annemary Florentina**, Arad, strada Teuz, **Cociuba Lelu**, Târnova, **Teodor Ciorba**, Arad, strada Tiberiu, **Florentina Lenuța Moș**, Șepreuș, **Ioan Oze**, Curtici, **Erdei Alexandru**, Zerind, **Șipoș Elisabeta**, Pecica, **Bartoc Iuliu Emerik**, Pecica.

Redactor de serviciu, Nadia Bodran

La telefonul după-amiezii, 280003, între orele 15.00 - 18.00

Prea multă căldură? Ioja Ioan, str. Banu Mărăcine, bl. 2, ne-a sunat pentru a se plânge de... căldura din apartament: **„Ce e cu cei de la CET? De ce ne dau acuma atâta căldură? Sunt fierbinți caloriferele, transpirăm în casă pe vremea asta"**, ne spune cititorul nostru. Pentru lămuriri, l-am contactat telefonic pe **Lucian Barniciu,** directorul CET, care a explicat situația: **„Temperatura apei care intră în calorifere este reglată după un grafic care ține cont de temperatura exterioară și viteza vântului"**, sugerând celor în aceeași situație să închidă robinetul de la calorifer.

Redactor de serviciu, C. L.

Meteo

Vremea va fi în general închisă, cu cerul mai mult noros. Temporar vor cădea ploi, ce trecător pot avea și caracter de aversă. În zona înaltă izolat cantitățile de apă căzute vor fi însemnate. Vântul va sufla în general moderaat, cu intensificări temporare din vest.

Temp: min.: -1 la 2°C.
Temp. max.: 4 la 7°C.

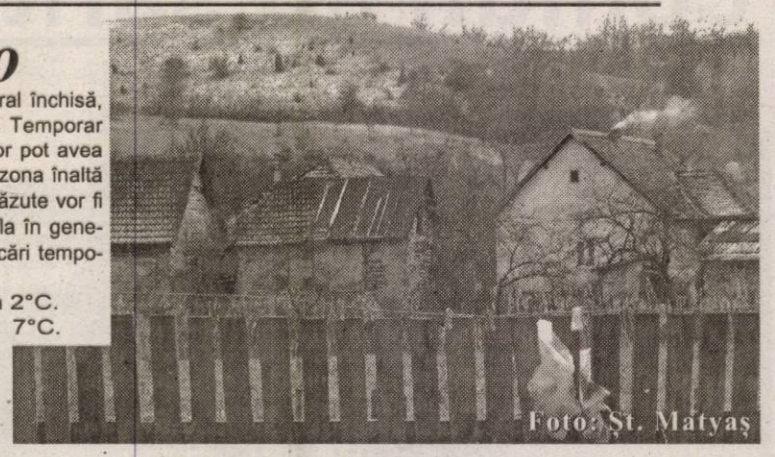
Foto: Șt. Matyaș

Rețeta zilei Rasol de porc cu hrean

Ai nevoie de: 1,5 kg carne de porc, 1 ceapă, 3 căței de usturoi, 2 foi de dafin, 8 boabe de piper, 1 rămurică de cimbru, 30 ml oțet, 3 bucăți de hrean, sare.

Cum procedezi: Speli carnea, o tai bucăți, apoi cureți usturoiul și ceapa și le tai mărunt. În acest timp, pui la fiert în 3 l de apă, ceapa, usturoiul, foile de dafin, piperul, cimbrul, sarea și oțetul. Când începe să clocotească, adaugi carnea și o lași la foc domol până se desprinde de pe oase. Servești carnea astfel pregătită cu puțină zeamă în care a fiert și hreanul ras presărat.

Utilitare

PRIMĂRIA MUNICIPIULUI
Program de relații cu publicul (camera 5) luni-vineri între orele 8-20. Tel. 284.744, tel. centrală 281.850.

PIEȚE, TÂRGURI
Astăzi este zi de piață la Ineu, Lipova, Covăsânț, Mișca, Moneasa, Șepreuș, Șimand, Vladimirescu, Șeitin. Tot astăzi se organizează târguri săptămânale la Ineu, Șepreuș, Șimand.

FARMACII DE SERVICIU
• Farmacia **REMEDIUM** Arad, B-dul Revoluției nr. 52-54. Program luni-vineri: 7,30-20,00, sâmbătă 8,00-14,00. Telefon 233.195. Eliberăm rețete compensate și gratuite.
• Farmacia **„OMNIAFARM"**, Calea Aurel Vlaicu, Bl. Z28, cu program zilnic de la orele 8,00-22,00. Telefon 271.724. Eliberează rețete gratuite și compensate.
• Farmacia **MELISSA** - medicamente alopate și homeopate. Onorăm și rețete gratuite și compensate. Tel. 219.588, Micălaca, str. Abrud nr. 80, bl. 219. Orar: luni-vineri 8-20, sâmbăta 9-16.
* **Spitalul Clinic Județean Arad** are un nou număr de telefon: 0357/407200

URGENȚE STOMATOLOGICE.
* Urgențe stomatologice în sistem privat. B-dul Revoluției nr. 62, zilnic 8-12; 14-20, sâmbătă 9-12. Telefon: 256665.
* Asigură Cabinetul din str. Crișan (în spate la Gionelli).

UROLOGIE
Cabinet urologie (în clădirea Policlinicii Municipale). Program zilnic, inclusiv sâmbăta, între orele 9-12, telefon 213036.

OFTALMOLOGIE
Cabinet Dr. Țurlea Magdalena, medic primar oftalmolog, oferă consultații oftalmologice, prescriere și prelucrare computerizată de ochelari, lentile de contact, ochelari de soare etc. Str. Miron Costin, bl. 9 (lângă „Casa Albă"), tel. 253.523.

DISPENSAR VETERINAR
Dispensarul veterinar din Aradul Nou efectuează zilnic, orele 8-16 (sâmbăta 8-12 și duminica) examen trichineloscopic, vaccinări antirabice și sterilizări câini-pisici, însămânțări artificiale. Telefon 287.298.
Dispensar veterinar din Curtici: examen trichineloscopic, vaccinări, tratamente, consultații, la toate speciile de animale. Telefon 464.145

ÎNTRERUPERI DE CURENT
Vineri, 25 februarie.: 9-14 str. Kogălniceanur nr. 2-6
În județ: Pâncota Blocuri: F, G1, G2, Banca B.C.R., Nădlac - parțial.

CITIRE APOMETRE
Vineri, 25 februarie: I. Maniu cu soț, Severin, Bârzevei, I. Maniu fără soț, Dosoftei, Iermontov, Liliac, Ineului, Hortensiei, Moraviei, Gorunului, Oradea, Zărandului, N. Ștefu, Militarilor, S. Bărnuțiu, P-ța Sărbească, Kogălniceanu, Ceahlău, Blanduziei, Rusu Șirian, Olimpiadei, Cozia, P. Chinezu, Șelimbăr.

ADMINISTRAȚIA FINANȚELOR PUBLICE
Administrația Finanțelor Publice a municipiului Arad: Asistență contribuabili - telefon 280.633, 280.733, int. 198 (persoane fizice) și 118 (persoane juridice) int. 166 (relații publice) între orele 9,00-17,00. Informații suplimentare la www.finantearad.ro

ÎNREGISTRĂRI ÎN CAZ DE DECES
Biroul de Stare Civilă - decese face înregistrări după următorul program: sâmbătă și duminică, între orele 9,00-11,00. Tel. 281.850.

TELEFOANE DE URGENȚĂ
POMPIERI 981; 251.212
AMBULANȚĂ ARAD - 961 sau 251.313
POLIȚIE: 955
Numărul de centrală telefonică al I. J. P. (Inspectoratul Județean de Poliție) Arad: 207.100.
S. C. DISTRIGAZ-NORD S. A. TÂRGU MUREȘ
Sucursala de Distribuție a Gazelor Naturale Arad, Dispeceratul permanent - telefon 218.928; 256.928
DERANJAMENTE CURENT ELECTRIC
Tel. 235.991
VERIFICARE METROLOGICĂ ȘI REPARAȚII CONTOARE APĂ: 255.274; 0723-343.976
S. C. SALUBRITATE S. A. ARAD
Dispecerat între orele 7,00-19,00. La telefonul: 280.873.
INFORMAȚII CFR 231.777
PROTECȚIA CONSUMATORULUI
B-dul Revoluției, nr. 50. Telefon: 257.049
DIRECȚIA DE SĂNĂTATE PUBLICĂ - servicul de permanență: 254.438
GARDA FINANCIARĂ: B-dul Revoluției nr. 79, telefon: 280.971
INSPECTORATUL TERITORIAL DE MUNCĂ ARAD
Str. Episcopiei nr. 11-13, tel.: 211.762, 211.862, 257.251
AGENȚIA JUDEȚEANĂ PENTRU OCUPAREA FORȚEI DE MUNCĂ
Str. Călugăreni nr. 1A, telefon 211.791, 281.998
POLIȚIA DE FRONTIERĂ: tel.: 959
CORPUL GARDIENILOR PUBLICI tel.: 280.557

VERBITA TAXI 944
Dialog: 0741 200 300; Connex: 0726 336 969
TRANSPORT MARFA
(c./2005)

A venit barza!

La Arad: Selegean Maria, Durgeu Adelina, Tudosie Larisa Mădălina.

CUR$UL VALUTAR

VALORI ÎNREGISTRATE IERI, 24 FEBRUARIE 2005

Denumirea valutei	BNR	BCR		BRD		SAN PAOLO IMI BANK		Banca Transilvania		Banca Românească		Banca Romexterra		Alpha Bank	
		C	V	C	V	C	V	C	V	C	V	C	V	C	V
Euro	36376	35500	37500	35650	36850	35200	36990	36000	37100	35850	36800	35600	37000	35900	37000
Dolar S.U.A.	27453	26800	28800	26840	27920	26300	28140	27000	28100	27050	27850	26790	28010	27000	28050
Forint	150	139	160	141	155	140	156	144	153	-	-	145	154	-	-

ADEVĂRUL
Cotidian independent Arad
Editor: S.C. ADEVĂRUL Arad S.R.L.
COD FISCAL R 1681938 ● COD SICOMEX 19.604 ● CERTIFICAT J 02/1886 / 31 X 1991 ● COD SIRUES 020956601 ● ISSN 1220 - 7489

Consiliul de administrație: președinte - MIRCEA DORGOȘAN, telefon 281802, 280625; vicepreședinte - MIRCEA CONTRAȘ, telefon 280854; membri: LIZICA MIHUȚ, telefon 280070, ȘTEFAN TABUIA, telefon 280854, MIRCEA ȚÎȘCĂ, telefon 280904.

Colegiul de redacție: ȘTEFAN TABUIA (redactor-șef), telefon 280854; MARCEL CANCIU (șef secție foto), telefon 281701; ALEXANDRU CHEBELEU (șef secție sport), telefon 281701; GABRIELA GROZA (secretar general de redacție), telefon 280854; VASILE FILIP (șef secție cultură-învățământ-tineret), telefon 280003; IOAN IERCAN (șef secție politică), telefon 280943; TRISTAN MIHUȚA (șef secție probleme sociale - investigații), telefon 281855; DORU SAVA (șef secție economic), telefon 281738; NICOLAE OPREAN (șef secție actualități), telefon 280003; MIRCEA ȚÎȘCĂ (șef secție publicitate), telefon 280904; MIRCEA CONTRAȘ (vicepreședinte al consiliului de administrație), telefon 280854; MIRCEA DORGOȘAN (președinte al Consiliului de administrație), telefon 281802, 280625.

Redacția și administrația: 310130 Arad, Bd. Revoluției nr. 81. Telefoane: SECRETARIAT - 281802, fax 280655, 280625; ADMINISTRAȚIE - CONTABILITATE - 281797; MICA PUBLICITATE - 210775; MAREA PUBLICITATE - 280904; CLUBUL PRESEI - 280989.

Tiparul executat la S.C. MEDIAGRAF S.A. ARAD, str. Feleacului F.N., telefon 250902, fax 250920

Adresa Internet http://adevarul.arad.ro

Cinematografe

DACIA: „Cellular" (SUA): orele 11,00, 13,30, 16,00, 18,30, 21,00

Horoscop

Vineri, 25 februarie 2005

Berbec (21.03-20.04). Veți avea oportunitatea de a încheia o afacere. Profitați de ocazie pentru că veți avea numai de câștigat!

Taur (21.04-20.05). Partenerul de viață va avea probleme la locul de muncă. Fiți înțelegător cu el!

Gemeni (21.05-20.06). Vi se pregătește o surpriză de care veți fi foarte încântat.

Rac (21.06.-22.07). Nu intrați în polemică cu colegii pentru că veți avea numai de pierdut.

Leu (23.07-22.08). Va trebui să faceți un drum lung în interes personal. Evitați să conduceți!

Fecioara (23.08-22.09). Nu vă mai certați cu partenerul pentru că s-ar putea să se supere pe dumneavoastră.

Balanța (23.09-22.10). Va trebui să faceți niște modificări în locuință. Luați-vă liber de la serviciu!

Scorpion (23.10-21.11). Norocul vă va surâde. Orice veți încerca astăzi vă va reuși. Profitați de ocazie!

Săgetător (22.11-21.12). Veți fi invitat la o cină romantică. Partenerul vă va spune ceva important.

Capricorn (22.12-19.01). Astăzi s-ar putea să întâlniți o persoană de sex opus care vă va cădea cu tronc. Aveți grijă însă, aparențele înșeală!

Vărsător (20.01-20.02). Nu ignorați sfaturile pe care le primiți de la prietenul cel mai bun. S-ar putea să vă fie de mare folos.

Pești (21.02-20.03). Va trebui să fiți alături de partenerul dvs. pentru că va avea de rezolvat niște probleme foarte importante.

GMI Center

S-a inaugurat primul complex comercial din Arad

Într-o atmosferă festivă - focuri de artificii, lasere, șampanie - aseară la ora 19,00, a fost inaugurat primul complex comercial din Arad - GMI Center. Având 5500 de metri pătrați suprafață construită, complexul găzduiește 29 de firme care comercializează produse variate: obiecte de uz casnic, confecții, mobilă, bijuterii, îmbrăcăminte, produse farmaceutice etc.

La inaugurare au fost prezente atât personalități arădene dintre care: prefectul Aradului **Cristian Stragea**, primarul Aradului **Gheorghe Falcă,** viceprimarul **Tiberiu Dekany,** cât și directorul Complexului GMI Center - **Gheorghe Cosma**. Domnia sa ne-a declarat că în complex mai sunt încă spații libere pentru care se poartă negocieri cu agenți economici în vederea deschiderii unor magazine sau puncte de lucru.

Pentru ridicarea compexului s-a lucrat un an și a fost investită suma de 1,5 milioane euro.

Nadia Bodran
Foto: Ștefan Matyaș

Comisionarii vamali refuză să se mute

Ieri, comisionarii vamali au fost convocați la o discuție cu primarul Gheorghe Falcă. Tema dezbaterilor viza posibilitatea mutării Vămii de Interior într-un spațiu situat în zona industrială, proprietate a unei firme austriece. Cei 24 de comisionari din județ sunt nemulțumiți de această măsură după ce, în actualele sedii, au investit sute de mii de Euro. Pe de altă parte, aceștia susțin că activitatea ar fi îngreunată pe fondul lipsei unui terminal adecvat, existând spațiu doar pentru 12 camioane asta în timp ce în actuala locație din Câmpul LIniiștii pot parca peste 100 de camioane.

O parte a comisionarilor invitați la discuțiile de ieri susțin că există un proiect aprobat pentru ridicarea unui alt imobil pentru vamă, existând de asemenea atât spațiul cât și fondurile necesare.

Informațiile le-am obținut de la comisonarii vamali prezenți la discuții până când primarul Gheorghe Falcă, după o întârziere de o jumătate de oră, a invitat presa să părăsească sala deoarece aceasta a fost o „ședință de lucru".

M. Popescu

Cronica măruntă

● Pe parcursul ultimului an, comisia de acțiune împotriva violenței în sport a consemnat unsprezece evenimente de acest gen soldate cu amenzi contravenționale în valoare totală de 16 milioane de lei.

● Începând de luni, 28 februarie a. c., Fundația Eden invită arădenii la un seminar de nutriție. Participanții asistă la lecții practice de bucătărie vegetariană, învață despre avantajele alimentației vegetariene, despre eficiența plantelor medicinale, află rețete fără colsterol. **Cursurile, gratuite**, se desfășoară pe str. Brâncoveanu (Scărișoarei) nr.11, în fiecare zi de luni, pe parcursul a trei luni. Informați suplimentare se pot obține la telefon: 0722343739, 0727300812, 231400, 231486.

● Prefectul Cristian Stragea este invitat de către Alteța Sa, Principele Radu de Hohenzollern, să participe luni, 28 februarie a. c. la întâlnirea anuală a Camerei de Comerț Româno-Britanice care se va desfășura la București.

● Polițiștii ineuani l-au reținut, în cursul dimineții de ieri, pe minorul **R. D.**, de 17 ani, în sarcina căruia s-a probat comiterea a nu mai puțin de cinci furturi și spargeri din locuință. Minorul a fost prezentat instanței, cu propunere de arestare preventivă și a primit mandat pe o perioadă de 20 de zile, sub aspectul săvârșirii infracțiunii de furt calificat din avutul privat.

● **Ianos Balasz**, de 24 de ani, din județul Harghita, a fost introdus în arestul I. P. J. Arad, acesta având de executat 30 de zile de închisoare, pentru săvârșirea infracțiunii de furt calificat din avutul privat.

● **Andrei Elek**, de 23 de ani, din Arad, **Ludovic Bencze**, de 41 de ani, de asemenea din Arad, **Florin Cotuna**, de 23 de ani, din Craiva, **Vasile Matei,** de 55 de ani, din Tauț, respectiv **Dumitru Sechel,** de 44 de ani, din Arad, au rămas fără permise de conducere, fiindcă au urcat la volan sub influența alcoolului. Își vor recăpăta calitatea de șoferi cu acte în regulă doar după ce vor trece trei luni.

2000 de Euro - prețul sănătății unei tinere

Voichița-Garofița Budea are o malformație la inimă care îi pune în pericol viața. Mama sa a încercat toate căile legale s-o ajute, însă banii necesari pentru operația ce urmează a fi făcută la Clinica de la Pădurea Verde din Timișoară nu a reușit să-i strângă niciodată. Nu e vorba de o sumă foarte mare, 2000 de Euro, însă posibilitățile de câștig ale femeii sunt extrem de reduse. Astfel, mama fetei de 18 ani încearcă să găsească sprijin în arădenii de bună credință, care, prin mărinimia lor, să-i ofere adolescentei o viață normală. Conturile în care pot fi depuși banii pentru operația fetei au fost deschise la Banca Transilvania, cu numerele: RO51BTRL00201201190602XX (în lei) și RO97BTRL00204201190602XX (în valută).

C. M.

Sânge și... telefonie mobilă

Gheorghe Lutai, de 52 de ani, din Iratoșu, județul Arad, s-a ales cu dosar penal după ce a furat, dintr-o haină aflată pe un scaun, un telefon mobil. Incidentul s-a petrecut în incinta Centrului de Recoltare a Sângelui Arad, în data de 23 februarie a.c., în jurul orelor 12,00. Hoțul, înainte de a se decide să fure telefonul, s-a dovedit a fi plin de intenții bune. Se afla la Centrul de recoltare pentru a dona, ca tot omul, sânge, în beneficiul celor care au nevoie...

E. Pantea

În expoziție

Păsări și animale mici

În zilele de 26 și 27.02.2005 sunteți așteptați la **Expoziție cu vânzare, de păsări și animale mici,** organizată la Stadionul Astra, str. Banu Mărăcine (lângă Benzinăria OMV). Cu această ocazie puteți vedea și cumpăra găini de rasă, porumbei de ornament, păsări exotice, păsări de apă și animale de blană.

Intrarea gratuită.

Mercedes-Benz

Stimate Doamne,
Stimate Domnisoare,

De Martisor, echipa Auto Schunn va invita sa testati masina care vi se potriveste cel mai bine. Tehnica deosebita si design-ul tineresc s-au intalnit, iar atunci cand veti conduce noul A Class veti fi in centrul atentiei tuturor.

21 Februarie - 01 Martie

Saptamana Doamnelor si Domnisoarelor la Auto Schunn

AutoSchunn Partener autorizat DaimlerChrysler
ARAD - Micalaca Est DN 7 FN Tel / Fax 0257 / 286680, 281474
DEVA - Bd. 22 Decembrie, Bl. A1 Tel/Fax 0254 /228098, 228099
Web site: www.auto-schunn.ro; E-mail: mercedes@auto-schunn.ro

Pentru programari la test drive si informatii va rugam sa sunati la 0742 28 38 92 sau la 0742 03 69 17.

(c. 1100/2005)

ATLAS REISEN ATLASSIB
O POARTĂ DESCHISĂ SPRE EUROPA

TRANSPORT INTERNATIONAL DE PERSOANE SPRE:
GERMANIA, FRANTA, AUSTRIA
ITALIA, SPANIA, PORTUGALIA
SUEDIA, BELGIA, OLANDA
ANGLIA, UNGARIA, ELVETIA

(c3./2004)

INFORMATII, la tel.08010100100 sau la 0257/252727
0257/251871, 0257/270562, 0257/256595

În Aradul Nou

Inundații fără... ploaie

Șase case și douăzeci de gospodării anexe din cartierul Aradul Nou au fost inundate ieri în urma acumulării apei pluviale. Fenomenul s-a produs ca urmare a topirii bruște a zăpezii și a colectării apelor pluviale, fapt ce s-a suprapus umidității ridicate a solului.

Comitetul Municipal pentru Situații de Urgență a intervenit în timp util, oprind astfel producerea unor inundații și la alte locuințe. S-a intervenit cu patru motopompe, patru vidanje și cu personal de la GCA și SC Salubritate.

„Acțiunile de intervenție au continuat în zona străzii Constituției, unde are loc fenomenul de acumulare a apelor ca urmare a depășirii debitului care poate fi preluat de albia pârâului din zonă. Se va acționa pentru evacuarea apei, transvazare și, la nevoie, pentru evacuarea persoanelor sau a bunurilor materiale din zonele care vor fi afectate", se arată într-un comunicat remis de către Prefectura Arad.

M. Popescu

Adunare generală

Asociația învățătorilor din Arad și Asociația română pentru o școală modernă Arad invită învățătorii din județ la adunarea generală care va avea loc în 1 martie, orele 15, la Casa Pușkin de pe str. Dorobanților.

EURO - GSM

Organizează concurs pentru postul de:

PERSONAL VANZARI
(pentru ARAD)

Se cere:
- cunostinte de contabilitate primara
- experienta in vanzari
- operare PC
- studii superioare si permis auto categ B-avantaj

CV-urile se trimit la e-mail:

hr@eurogsm.ro si 0264431791

(3710162)

Universitatea „Aurel Vlaicu", în America

O delegație a Universității „Aurel Vlaicu", compusă din rectorul Universității, prof. univ. dr. **Lizica Mihuț** și prof. univ. dr. **Ghiocel Moț**, director al departamentului pentru românii de pretutindeni, a efectuat o vizită de 20 de zile în Statele Unite. Cu această ocazie, delegația arădeană a vizitat Universitatea de stat din Phoenix, Arizona, care cu cei 60.000 de studenți ai săi este a doua universitate ca mărime din SUA. Prof. univ. dr. **Lizica Mihuț**, rectorul U.A.V., ne-a declarat: **„În cadrul acestei universități americane funcționează cel mai mare program de limbă română din SUA, condus de o distinsă doamnă, prof. univ. dr. Ileana A. Orlich, o reputată specialistă în literatura engleză și română, cu solide studii de specialitate în științe politice. Prof. univ. dr. Ileana A. Orlich a publicat o serie de lucrări de anvergură, în prestigioase edituri din America, despre opera lui Mihail Sadoveanu, Liviu Rebreanu, Hortensia Papadat-Bengescu. Prin operele și studiile publicate, domnia sa este o prezență românească de prestigiu în America, propunându-și și reușind să realizeze un Centru Românesc în cadrul Universității din Arizona (în care se regăsește cultura românească, de la folclor la operele lui Brâncuși, istoria românilor de la 1848 până în prezent), Centru finanțat**

de dl Ștefan Boroș, un român stabilit de peste 20 de ani în Statele Unite, un om generos și entuziast care reprezintă și Universitatea „Aurel Vlaicu" în America."

În a doua jumătate a lunii iulie, prof. univ. dr. Ileana A. Orlich va fi prezentă cu un grup de studenți la Universitatea „Aurel Vlaicu", ocazie cu care va fi perfectat și semnat un Protocol de colaborare cu Universitatea arădeană.

Delegația Universității „Aurel Vlaicu" s-a aflat în mijlocul unor importante comunități românești din America, în orașele Seattle, Portland, Vancouver, Phoenix, Los Angeles și Sacramento, cu scopul de a realiza o apropiere între Universitatea arădeană și românii din Statele Unite. Cu această ocazie s-au discutat mai multe proiecte de colaborate. Prof. univ. dr. **Lizica Mihuț** a detaliat: **„Este vorba de posibilitatea, pentru românii din America, de a finaliza studiile universitare - începute și neterminate din motive obiective, de posibilitatea de a realiza studii universitare (facultăți și master) la Universitatea arădeană; s-a discutat despre proiecte de colaborare în domeniul cultural, prin organizarea de expoziții și lansări de carte în America, de organizarea de spectacole de sunet și lumină susținute de studenți români în America; s-au pus bazele unor colaborări cu presa românească din America și în special cu „Romanian Times" (revistă forum a românilor din America), condusă de domnii Mircea Lubanovici și Beni Lucescu și cu „Clipa" (revistă independentă de informație socio-politică și culturală), condusă de Dwight Luchian Patton."**

În urma vizitei în Statele Unite, Universitatea „Aurel Vlaicu" a numit în funcția de director pentru America pe dl Ștefan Boroș, despre care rectorul Lizica Mihuț a spus: **„Este un intelectual eminent și un entuziast manager, multimilionar, colaborator al Televiziunii Fox News, o personalitate binecunoscută și apreciată în mod deosebit de comunitățile românești din Statele Unite ale Americii."**

Delegația Universității „Aurel Vlaicu" a vizitat Centrul pentru studii universitare din California (Sacramento) și Casa Albă (reședința Guvernatorului din Sacramento), în care este implicată doamna Maria Shriver, soția guvernatorului statului California.

Eugenia Pantea
Foto: V. Musca

De acum, la Fundația Româno- Germană se poate învăța și meseria de tapițer

● A fost inaugurat și Centrul de instruire managerială

Ieri, la Fundația Româno-Germană din Vladimirescu au fost inaugurate două noi investiții. Este vorba de un atelier de tapițerie și un centru de instruire managerială. F.R.G. a pus la dispoziție spațiile pentru sălile de instruire și a ridicat hala care găzuiește atelierul școală de tapițerie. Lucrările la această clădire au început în vara anului trecut. Ambele obiective au fost amenajate de către Organizația Technisches Hilfswerk, fondurile fiind asigurate de către Guvernul landului german Renania de Nord-Westfalia.

La inaugurare au fost prezente și oficialități locale și șefi ai unor instituții descentralizate. Fundația, în colaborare cu Agenția Județeană de Ocupare a Forței de Muncă Arad, se orientează spre a asigura calificarea în meserii cerute la acest moment pe piața muncii.

În viitorul foarte apropiat va începe și primul curs de calificare în meseria de tapițer. El se va desfășuara pe o durată de trei luni, cu o grupă de 14 cursanți.

În ce privește cealaltă investiție, două săli au fost renovate complet, fiind dotate cu birouri și computere de ultimă generație. În total 34, fiecare cursant având posibilitatea să lucreze individual la propriul său calculator.

Valoarea totală a investițiilor, inclusiv cea cu care a participat Fundația Româno-Germană Vladimirescu se ridică la circa 220.000 de euro.

G. Constantinescu

Foto: Viorel Musca

„D' ale școlii"

Ieri, la Școala generală nr.12 din Micălaca, sub îndrumarea șefei Comisiei metodice, **Ana Benghia**, s-a desfășurat o lecție practică, unde înv. **Guler Sena** a prezentat elevilor din ciclul primar opera lui Ion Creangă. A fost apoi lansată culegerea de ghicitori cu tematică didactică, „D ale școlii", culegere pe care profesorul **Constantin Mnerie** a moștenit-o de la tatăl său, învățătorul cu același nume și aceeași pasiune de a „defrișa" și, simultan, de a popula mintea celor mici cu noi cunoștințe.

Despre aceste ghicitori, adaptate, actualizate, îngrijite și ordonate de către C-tin Mnerie jr., și-au dat cu părerea - mai autorizată ca a oricui - colegii și colegele autorului.

Erika David: „Ideea mi s-a părut deosebită mie, ca învățătoare și sunt entuziasmată să pot folosi la clasă această culegere". **Delia Radu**: „Sper ca D-l Mnerie s-o multiplice într-un număr cât mai mare de exemplare, căci, eu, la clasă, am citit multe din ele copiilor iar ei au fost foarte eceptivi". Aceeași este și părerea Marianei Antoneac. „Sunt în măsură să apreciez această culegere deoarece, vrând-nevrând, le-am citit pe toate, „culegându-le" pe dischetă și apreciez limbajul lor, accesibil copiilor".

Încheiem cu întrebarea directoarei adjuncte, **Cosma Stanca**, o întrebare adresată, de fapt, nouă, tuturor adulților: „Copiii au fost foarte receptivi, atât la lecția despre Creangă, cât și la ghicitori. Din păcate, după terminarea ciclului primar, această receptivitate și poftă de lectură dispar. Întrebarea este ce putem face pentru a le-o stârni din nou"?

Vasile Sărăndan

Simpozion pe probleme de afaceri

Asociația „Oamenilor de Afaceri Creștini din România", filiala Arad organizează mâine la ora 10,00 conferința internațională cu tema „Dezvoltă-ți cu succes afacerea". Evenimentul se adresează celor care doresc să-și dezvolte relații și contracte cu alți parteneri de afaceri români și străini și are loc în sala de conferințe a asociației din Calea Victoriei nr.41-43 (în clădirea cu Tipografia Guttemberg). **„La această acțiune va fi organizat și un mini-târg expozițional cu ofertele firmelor particulare, oferind astfel informații concrete pentru dezvoltarea propriei afaceri"** a explicat Samuel Caba, președintele asociației.

Din partea străină va participa Leo van Doesburg, supervizor în Afacerile Româno-Germane, iar din partea română va vorbi Petru Horga, care va prezenta noile reglementări în sistemul fiscal.

Anca Șumălan

Principiul „democratic" al Alianței

Una mie, una ţie!

➥(Urmare din pagina 1)

Știu ce se spune, de obicei, în asemenea situații: păi, cum să ne îndeplinim programele noastre cu oamenii celeilalte tabere? Ce garanție vom avea noi că aceștia nu ne vor pune bețe în roate, ba, mai rău, că nu ne vor sabota!? Sunt întrebări și mai ales justificări pe care le-am auzit și în guvernarea trecută și pe care Opoziția de atunci le înfiera cu „mânie proletară", promițând și jurându-se că dacă ea va ajunge la Putere așa ceva nu se va mai întâmpla niciodată. Și iată că s-a ajuns la Putere și, din nefericire, tot ce a promis ea ***doar acum câteva luni de zile*** a fost uitat. Alianța nefiind cu nimic mai bună decât atât de incriminatul PSD și ea împărțind funcțiile exclusiv după criteriul apartenenței la un partid.

Sper să fim înțeleși așa cum trebuie. Nimeni nu contestă dreptul partidului ajuns la Putere să-și pună unii dintre oamenii lui în diverse posturi, în fond, acesta este și scopul oricărui partid: de a profita de Puterea pe care a câștigat-o! ***Sună machiavelic, sună murdar, sună josnic, dar acesta este adevărul! Chestiunea fiind unde este hotarul? Unde este marginea? Până unde schimbăm? Și chiar pe toți îi schimbăm, numai pentru că sunt de pe „vremea PSD-ului"?*** Oare toți cei care ocupă acum - încă - diverse funcții de directori sunt chiar dușmanii Alianței? Oare printre ei nu sunt oameni cinstiți, pe care nu-i interesează politica, dar care au fost obligați să se pedeserizeze, spre a nu-și pierde postul?! Spre a nu mai vorbi și despre competența și profesionalismul unora, competență și profesionalism dovedit prin rezultate reale, verificabile și care nu pot fi puse la îndoială, calități care însă, iată, nu au nici cea mai mică valoare în fața unuia care aparține unui partid aflat la Putere!

Mai mult chiar, majoritatea celor care ocupă felurite funcții le-au ocupat în urma unui concurs ce le dă dreptul să mai rămână în post încă un an, doi sau chiar trei, drept pe care însă algoritmul împărțirii funcțiilor îl desființează pur și simpu, încât mă întreb ce rost mai au concursurile pentru posturi, cine mai are încredere în ele, acestea ajungând ca și în bancurile cu Bulă: un fel de bătaie de joc, de prostul târgului!

Cinstit și lăutărește ar fi fost ca cei care s-au dovedit într-adevăr incompetenți - dar pe verificate și dovedit public - să fie imediat schimbați, treabă pe care însă Alianța nu a făcut-o decât în vreo două, trei cazuri din cele vreo 50 de funcții din municipiu și județ scoase la mezat după principiul „democratic": una ție, una mie, una lui ș. a. m. d. De ce - întrebăm - nu s-a mers ***și pe varianta*** păstrării unor directori „vechi" - dar dovediți competenți și eficienți - mai ales acum, la început de drum, când Alianța are nevoie de experiența bună a tuturor funcționarilor, indiferent de culoarea lor politică?! Cât ar fi câștigat Alianța în planul eficienței atât de mult dorite și cât ar fi câștigat ea și în ochii oamenilor dacă ar fi procedat astfel, treabă pe care ***PNL-ul și PD-ul o neglieză acum, cât sunt pe val, dar care mai târziu se va întoarce împotriva lor ca un bumerang, precum în cazul PSD-ului.***

Am citit mai ieri despre demisia pe motive, chipurile, de sănătate, a fostului inspector-șef al Inspectoratului de Poliție Arad, Nicolae Gudiu. Spunem, chipurile, pentru că de două săptămâni și mai bine tot orașul vuiește în legătură cu schimbarea lui, ca să nu mai pomenim și de faptul că, potrivit algoritmului politic local - ***publicat fără ascunzișuri în presă - postul respectiv era deja „repartizat" PD-ului.*** Or, cum Nicolae Gudiu a fost pus de către PSD, era clar că zilele sale erau numărate. Culmea ipocriziei este însă alta. Și anume, așa-zisele concluzii ale unui control efectuat de către nu știu ce milițieni din Minister și care au constatat, citâm: ***„management neperformant și lipsă de eficiență*** a activității de conducere". Adică după ce anul trecut același inspector-șef a fost lăudat, pentru „bunul management", de către o echipă de control a ministerului, acum, la doar trei luni de zile după schimbarea Puterii, Nicolae Gudiu nu mai este „performant", ba este chiar „lipsit de eficiență"!

Pomenind acum de cazul Gudiu îmi amintesc - și probabil și unii cititori - despre ***cazul predecesorului său,*** care a fost schimbat din funcție de către PSD exact pentru aceleași criterii politice. Ceea ce a fost atunci de râsul curcilor, cum se spune, este faptul că fostul inspector-șef a fost mazilit oficial tot pentru „management defectuos", descoperit însă de o echipă de „control" de la Minister ***la... trei zile după ce inspectorul-șef fusese deja destituit!*** Deci întâi a fost schimbat și abia după i s-a găsit „buba"! În cazul de față - nu mult diferit - întâi a apărut în ziare intenția de schimbare a lui, anunțată de conducerea Alianței, a urmat apoi „controlul" de la Minister, totul încheindu-se cu demisia la „cerere" - vorba fie! - pe motive de „sănătate" a lui Nicolae Gudiu..."

Ce să mai zici de așa politică și de așa vremuri?

Ieri, la extraordinara CLM

Tarifele la transportul în comun au sărit la 11.000 lei

(Urmare din pagina 1)

Scad subvențiile la CTP

Ambele puncte de pe ordinea de zi s-au referit strict la transportul în comun cu tramvaiul. Într-o primă fază, consilierii au avut în față un proiect de hotărâre care, odată aprobat, ducea la scăderea procentului de subvenționare a cheltuielilor materiale de funcționare-exploatare ale CTP, aferent transportului în comun cu tramvaiele.

Încă înainte de prezentarea proiectului, consilierul PSD **Rodica Borza** a făcut un apel la colegii mai tineri, explicându-le că, în 2003, CLM a aprobat gratuități pentru pensionarii din municipiu, facilități care vor dispărea, fără îndoială, odată cu reducerea treptată a subvențiilor. **„Gratuitățile pe tramvaie i-au ajutat, realmente, pe pensionarii din municipiu. A fost și încă mai este o măsură foarte bună și foarte apreciată. CTP a acceptat gratuitățile tocmai prin majorarea acestor subvenții, iar acum, prin reducerea procentului de la 33 la 20 la sută se diminuează posibilitatea companiei de a mai putea suporta facilitățile. Așa că, vă rog să nu votați acest proiect. Chiar dacă nu putem merge înainte, mai bine să stăm pe loc în această privință"**, a declarat **ea.**

Colegii din consiliu n-au fost impresionați de discursul doamnei Borza, astfel că proiectul a trecut cu 15 voturi pentru, trei abțineri și trei voturi împotrivă.

Bilete de tramvai, mai scumpe cu 2.000 de lei

Discuțiile în contradictoriu nu au lipsit nici de la cel de-al doilea subiect de pe ordinea de zi și anume, majorarea prețurilor la biletele de tramvai. Protagoniști au fost, ca de obicei, **Rodica Borza** și eternul partener de polemică - primarul **Gheorghe Falcă**. Fixat pe subiectul anterior, consilierul PSD a dorit să afle, direct de la directorul CTP Arad, **Radu Torsin,** următoarele: **„Vă rog să-mi confirmați ce mi-ați mai spus o dată, și anume cum că micșorarea subvențiilor a dus la creșterea prețului la biletele de tramvai. Spuneți să audă toată lumea că dacă primeați subvenții mai mari, nu aveați motive să ridicați prețurile."**

Aflat într-o poziție ingrată, Radu Torsin a trebuit să admită, de față cu primarul, că Rodica Borza are dreptate, dar că tarifele tot s-ar fi mărit de la 1 iunie. Directorul CTP a mai precizat că începând de luna viitoatre, vom fi singurul municipiu cu prețuri atât de mici pentru o călătorie cu tramvaiul. **„Din câte știu eu, de la 1 aprilie, la Timișoara, un bilet va costa 13.000 de lei, la Oradea și Cluj 12.000 de lei, iar Constanța vrea o majorare de până la 15.000 lei. În Arad, totul depinde de contribuția CLM."**

Primarul Gheorghe Falcă s-a simțit lezat de declarația venită din partea CTP, care arunca toată vina acestei scumpiri pe umerii Executivului: **„Din partea mea, lăsăm prețurile și la 9.000 de lei. Cred că ați uitat, d-le director, situațiile financiare pe care le-ați prezentat, precum și faptul că ați susținut necesitatea majorării. Ceea ce se întâmplă este o stare de normalitate și nu vrem nici noi să impunem decât prețul minim pe care-l putem obține."**

Proiectul a întrunit 14 voturi pentru, suficiente ca să intre în vigoare de la 1 martie. În linii mari, prețurile sunt următoarele: un bilet cu o călătorie costă 11.000 de lei, un bilet până la Ghioroc - 38.000 de lei, un abonament pe o linie - 320.000 de lei, pe două linii - 460 de mii de lei, iar pentru toate liniile urbane - 650 de mii de lei.

Opoziția nu se predă! Deocamdată...

La inițiativa consilierului Cristian Moisescu, persoanele cu handicap și însoțitorii persoanelor cu handicap vor plăti un abonament lunar pe toate liniile în valoare de 300.000 de lei.

Interpelări

Deși sedința extrordinară nu presupunea interpelări, primarul Falcă și președintele de ședință Kalman Cziszter s-au arătat mai înțelegători, de această dată. Gheorghe Curta a semnalat că Uzina de vagoane face manevre cu noile „produse" pe timp de zi, încurcând circulația, iar ca o rezolvare a propus programarea acestora pe timp de noapte. Primul edil a anunțat că a avut o întrevedere cu directorii fabricii și au ajuns la varianta întocmirii unui orar care urmează să fie afișat la semafoare, timp în care participanții la trafic vor ține cont de manevrele respective.

Rodica Borza a și încheiat ședința CLM solicitând un răspuns la următoarea întrebare: **„Am aflat din presă că ați hotărât să amplasați Monumentul Marii Uniri în Piața Avram Iancu și să-l demolați pe cel existent acolo. Cum se poate lua această decizie fără știrea CLM?"**

Primarul a precizat că nu e vorba despre nimic concret, ci doar despre o discuție de principiu avută cu ministrul culturii, Mona Muscă, pentru că amplasarea monumentului la Podgoria costă nu mai puțin de 230 de miliarde de lei și implică refacerea infrastructurii în zonă. **„Fostul Guvern a alocat 100 de miliarde de lei, din care 70 ne-au fost luate, iar la intervenția fostului prefect am rămas și fără celelalte 30 de miliarde. În orice caz, vom studia problema și vom vedea în ce măsură propunerea de finanțare din partea ministrului culturii va fi cuprinsă în bugetul anului 2006. Însă, monumentul nu va fi amplasat fără hotărârea Consiliului Local Municipal."**

Consilierii locali urmează să se întâlnească și în prima zi a săptămânii viitoare, într-o ședință ordinară care se va desfășura în absența primarului Gheorghe Falcă, chemat la București pentru a intra în posesia unei distincții oferite Aradului de către consilierul prezidențial Theodor Stolojan.

Foto: Ștefan Matyaș

Bun de legat

Accente

Cu trei, patru zile în urmă, învinuiam presa că este răspunzătoare pentru publicitatea pe care o face unor inși găunoși, gonflați și, vrând-nevrând, oferiți ca modele. Firește, lui Gigi Becali îi acordam cel mai mare spațiu. Ei bine, nici prin cap nu-mi trecea că acest Becali nu s-a epuizat, că nu ne-a arătat până acum, în sute de ore, dacă e să adunăm toate aparițiile sale televizate, și în sute de pagini de ziar toată micimea sa intelectuală și morală. Iată însă că nu s-a epuizat. Gigi Becali a coborât în această săptămână și mai jos de pragul bădăraniei pe care i-l fixasem. Privindu-l, în câteva spectacole jalnice (în care, din păcate, simțeam satisfacția realizatorilor de talk-show că adună privitori, că fac rating la emisiunea lor), m-am întrebat dacă nu cumva acest ins și-a pierdut busola. Dacă n-ar trebui să fie izolat de urgență, băgat în cămașă de forță. Este scandalos cât de mojic poate să fie! Latifundiarul din Pipera a ajuns să nu mai cunoască limitele bunului-simț, jignește pe toată lumea, umilește presa, umilește patroni români și străini, debitează imbecilități pentru care orice post serios, de la noi sau de aiurea, ar trebui să-i taie microfonul, să-l scoată urgent din emisiune. Dar nu, la noi, televiziuni fără audiență îl aduc anume pentru a dezlănțui bâlciul bălăcărelilor. Este inadmisibil! Acest ins a ajuns în stare gravă, banii i-au luat mințile, gura i s-a deconectat de la creier și s-a legat la portofel. Știu că nimeni nu cere certificat de sănătate mintal la poarta televiziunilor, dar în cazul lui Gigi Becali nici nu mai este nevoie de dovadă de la specialist.

Grav este însă altceva. Becali poate fi ignorat de presă, poate fi ocolit, dar cum iese Steaua din prizonieratul acestui ins care se comportă atât de nedemn?! Steaua, cel mai prestigios club de fotbal din România, din această parte a Europei, nu merita o asemenea terfelire, nu merita să fie legată de un ins atât de involuat, de o calitate morală și intelectuală invers proporțională cu banii pe care îi are. Nu poate să nu te întristeze că un ins de teapa lui Gigi Becali a pus mâna pe Steaua sau că Steaua nu va scăpa curată din mâna acestui cioban denaturat. Cum, Dumnezeule, poți ieși în lume cu un asemenea patron? Cum poate sta el la masă cu un Berlusconi, cu un Moratti și (scuzați!) să le râgâie în față, ba dacă-l supără să-i ia și de guler și să le spună tot ce gândește?! Iată de ce mă întristează situația Stelei. Nici dușmanii săi de moarte n-ar fi crezut că va veni o zi în care acest club campion al Europei va cădea în mâna unui derbedeu. Iată că imposibilul s-a întâmplat!

Tristan Mihuța

S.C. „Adevărul" SRL nu-și asumă responsabilitatea pentru conținutul articolelor publicate, aceasta revenind în exclusivitate autorilor.

GETAX AUTOARENA
CONCESIONAR RENAULT NISSAN

angajeaza:

▪ **Consiler comercial vanzari**
Cerinte: studii superioare, tenacitate, vocabular bine dezvoltat, cunostinte operare PC, carnet de conducere, cunostinte medii engleza sau franceza, aspect placut si ingrijit, disponibiliatate pentru program prelungit si eventuale deplasari, atitudine orientata catre client.

▪ **Vopsitor auto si ajutor vopsitor auto**
Cerinte: experienta in domeniu minim 2 ani

▪ **Gestionar magazie piese auto**
Cerinte: cunostinte operare PC, seriozitate, disciplina

CV-urile se depun la tel/fax 0257.281995 sau prin e-mail la job@autoarena.ro, pana cel tarziu 3 martie 2005

c.1116/2005)

Comisia antidrog va avea statut juridic

Ședința trimestrială a centrului de prevenire și consiliere antidrog s-a desfășurat în această săptămână în prezența subprefectului Levente Horvath. În cadrul comisiei s-a discutat despre implicarea organizației neguvernamentale „Stil alternativ" în activitatea de colectare de fonduri și sponsorizări pentru finanțarea campaniilor antidrog. „Specialiștii au constatat că deși fenomenul consumului de droguri are o tendință de ușoară creștere în rândul tinerilor cu vârsta cuprinsă între 15-25 de ani și mai accentuat în municipalitate, unde implicarea financiară a Consiliului Local Municipal este foarte redusă", precizează subprefectul Horvath.

În cadrul campaniilor ce vor fi demarate, organizatorii urmăresc elaborarea de materiale și conceperea unui videoclip de 10-15 secunde care să ruleze pe posturile locale de televiziune. Pentru perioada imediat următoare se intenționează stabilirea unor relații cu cele două universități arădene, elaborarea unor pagini web de tip infodrog și obținerea de către comisia antidrog a statutului de persoană juridică.

M. Popescu

FERESTRE ȘI UȘI DIN PVC CU GEAM TERMOPAN
QUASAR INDUSTRIES www.quasar.ro
TROCAL
Membru Patronatul Producătorilor de Tâmplărie Termoizolantă
Cumpără
tâmplărie PVC cu geam termopan
până la data de 31 martie 2005
și beneficiezi de
20% reducere
geam termopan Low-E
la preț de
geam termopan float!
(c. 846/2004)
în RATE prin Creditul Quasar
Creditul QUASAR până la 4 ani, gir unic, avans
Sistem de creditare în EURO oferit de Raiffeisen BANK
ARAD - Ziridava Shopping Center, Bd. Revoluției, nr. 39-41, Et. 3, Tel/fax: 0257/27.00.06; TIMIȘOARA - Str. Demetriade 1/3A, Tel/fax: 0256/27.04.21 (în incinta magazinului Praktiker Voluntari)
FERESTRE ȘI UȘI DIN PVC CU GEAM TERMOPAN

Medicul Stragea - de la 1300 la 450.000 de „pacienți”!

Interviu cu dl. Cristian Stragea, prefectul județului Arad

(Urmare din pagina 1)

– Și care au fost aceștia?

– Este vorba de dl. ministru Bogdan Olteanu, de dl. ministru David, de dl. ministru Voicu, secretarul general al Guvernului. Am o mulțime de colegi și prieteni parlamentari. Suntem o generație de lupi tineri care avem în spate opt ani de politică liberală.

„Suntem toți oamenii lui Gheorghiof“

– Dl. Gheorghiof își arogă numirea dvs. în funcția de prefect. A avut vreo contribuție?

– N-am auzit niciodată ca dl. Gheorghiof să-și aroge numirea mea în funcție. Dl. Gheorghiof, fiind președintele filialei, a trebuit să dea dovadă de transparență asupra propunerilor. Cu siguranță, dl. Gheorghiof a prezentat lista cu propunerile în ordinea pe care o știe toată lumea, dar analiza aparține primului ministru și colaboratorilor săi și dânsul a acordat încredere unei persoane. Cât timp? Atât timp cât primul ministru are încredere în acea persoană.

– În PNL Arad sunt mai multe grupări. Despre dvs. se spune că sunteți omul președintelui Gheorghiof. Este adevărat?

– Sigur că-i adevărat. Și este adevărat pentru toți membrii organizație PNL Arad. Suntem toți oamenii lui Gheorghiof, pentru că e președintele filialei noastre. Nu mă deranjează să mi se spună că sunt omul unui președinte care are în spate o experiență politică, care a avut o conduită parlamentară exemplară, dovadă fiind longevitatea sa în Parlament și, mai mult decât atât, a avut o activitate parlamentară care a fost recompensată prin diverse funcții: chestor al Camerei Deputaților, membru în Biroul de Conducere al Camerei Deputaților, secretar al Biroului Permanent al Camerei Deputaților.

Șapte posibili candidați pentru șefia PNL Arad

– Toate aceste funcții, spun unii membri ai PNL Arad, impietează asupra activității d-lui Gheorghiof în calitate de președinte al Organizației PNL Arad, ceea ce ar necesita schimbarea dumnealui din această funcție.

– Fiind riguros, vă rog să-mi spuneți care sunt acei membri care au spus că trebuie schimbat.

– Dacă sunteți riguros înseamnă că citiți și presa. Iar acolo scrie cine a spus acest lucru. Așadar, pe cine vedeți președinte al PNL Arad, dacă dl. Gheorghiof renunță la această funcție? În aceeași ordine de idei, ați candida și dvs. la această funcție?

– Filiala PNL Arad, în ultimii opt ani a crescut foarte mult. A avut numeroase fuziuni prin absorbție, a avut oameni politici veritabili care s-au integrat în structurile PNL Arad și astăzi există șapte persoane din PNL Arad care ar fi îndreptățite să candideze pentru funcția de președinte al filialei. După cum ziceți și dvs.și dacă ar renunța dl. Gheorghiof.

– Și dacă nu ar renunța?

– Nu știu dacă dl. Gheorghiof va renunța sau nu. Ce pot să vă spun eu este următorul lucru: sunt șapte persoane care ar fi îndreptățite să candideze. **Dl. Sever Jurcă** dorește să candideze pentru funcția de președinte al filialei. Dl. Sever Jurcă este un avocat valoros, un liberal consecvent, cu experiență politică, cu conduită exemplară și poate să emită pretenții să candideze. Dl. Jurcă a spus că este un competitor. Înseamnă că recunoaște potențialul de competiție al celorlalți și a avut curajul asumării unei candidaturi. Apoi, dl. vicepreședinte **Gavril Popescu**. Și dânsul clama disponibilitatea domniei-sale de a prelua șefia partidului la Arad în condițiile în care, și îl citez pe domnul Popescu, **„PNL Arad nu se poate conduce de la București”**. Este un punct de vedere. Mai este apoi, dl. **Valentin Paul Neamț**, avocat, vicepreședinte al PNL, care l-a contracandidat pe dl. Gheorghiof la ultima conferință județeană. Mai sunt dl. deputat **Mihai Calimente**, dl. **Liviu Bobar**, vechi membru PNL, dl. primar **Florea** de la Gurahonț, dl. președinte **Gheorghiof** - să-i respectăm și dânsului dreptul de a candida - și nu în cele din urmă, de ce nu, și tânărul **Stragea** care a avut o evoluție politică ascendentă în acești opt ani de zile în PNL Arad.

Eu nu atac, eu respect regulamentul

– Politicește vorbind, ați început activitatea de prefect printr-un atac la adresa d-lui Popescu, coleg cu dvs. de partid. A fost un atac spontan sau unul comandat?

– A fost o atitudine generată de atribuțiile prefectului. Există situații în care pierderea de timp sau spălatul pe mâini în fața unei situații de urgență nu pot fi decât condamnabile. La București ni s-a atras atenția că pot exista situații de urgență pe care trebuie să le rezolvăm cu promptitudine. În acea duminică, în jurul orei 10, într-un autobuz înzăpezit era un sugar de 9 luni. Ce s-ar fi întâmplat dacă acel copil ar fi avut un sfârșit nefericit? Ce aș fi răspuns eu? Există un regula-

ment în care scrie cum trebuie să acționez eu în cazuri de urgență. N-am făcut decât să respect acest regulament. Deci nu este vorba de un atac: nici comandat, nici spontan.

– Spuneți-mi care sunt consilierii dvs.?

– Consilierii mei provin din cadrul PNL, oameni pe care îi cunosc de multă vreme, cu care am mers cot la cot și am făcut față la diverse situații politice, am ajuns să ne cunoaștem bine și aceasta duce la o conexiune absolut necesară în munca de echipă. Este vorba de dl. ing. Palcu Lucian, dl. Haristiade Cornel și mai este o poziție liberă și urmează să mă hotărăsc asupra persoanei care va ocupa acest post.

Prioritatea numărul unu: respectarea legalității

– Care este prioritatea numărul unu a prefectului Cristian Stragea?

– Prioritatea e dată de atribuțiile prefectului: aceea de a asigura, potrivit legii, urmărirea legalității actelor emise de administrația locală. Cetățenii trebuie să vadă în reprezentantul guvernului din teritoriu un om decent, responsabil și disponibil să abordeze orice fel de problemă cu care se confruntă cei peste 450.000 de cetățeni ai județului Arad.

– Aveți un plan de activitate pe termen scurt și pe termen lung?

– Pe termen scurt, mai degrabă. În primele zile, când mi-am început activitatea, am dorit să mă întâlnesc cu toți factorii responsabili în ceea ce privește siguranța cetățeanului și ordinea pe raza municipiului și a județului. Mi-am propus să stau de vorbă cu oamenii care își desfășoară activitatea în serviciile publice deconcentrate și e vorba de reprezentanții sindicatelor. Următorul pas a fost să evaluez activitatea serviciilor publice deconcentrate și am solicitat managerilor acestor servicii să-mi prezinte rapoarte.

Nu în ultimul rând, mi-am propus să evaluez secretarii din localitățile județului, pentru că aceștia trebuie să fie prelungiri ale prefectului în teritoriu și să urmărească legalitatea actelor întocmite. Și astfel este ocupată prima jumătate din an.

Două exemple de colaborare

– Cum colaborați cu președintele CJA, Gh. Seculici și cu primarul Aradului, Gh. Falcă? Întreb, având în vedere experiența nefericită din legislatura trecută.

– Nu comentez administrația anterioară. Vă voi da două exemple și vă las pe dvs. și pe cititori să judecați. Despre întâlnirile pe care CJA le-a organizat cu primarii din localitățile județului pot să spun că am participat la Sebiș și discuția a fost binevenită. Voi participa și la Nădlac. Pot să spun că am o colaborare bună cu dl. președinte Seculici și cu Consiliul Județean. Celălalt exemplu: Este vorba de colaborarea cu dl. primar Falcă. Ora 22,45, într-o seară în care în Arad ningea puternic. Primarul municipiului era pe teren și verifica felul în care se circulă pe arterele din municipiu. Eu eram la centrul de comandă. Sună dl. primar și-mi spune că ar trebui să deviem circulația tirurilor pe șoseaua de centură pentru ca să se poată face deszăpezirea în oraș cu utilajele disponibile. Am luat imediat legătura cu dl. comandant Gudiu și împreună ne-am deplasat și am stabilit punctele de deviere a traficului. Din acea noapte, circulația tirurilor a fost deviată.

– S-au făcut propuneri de către PNL și PD pentru numirea de directori la instituțiile deconcentrate. Aveți vreo reținere la aceste nominalizări?

– Am o reținere în ceea ce privește semnalele care vin de la aceste servicii. Cei care-și desfășoară activitatea acolo, manifestă o nerăbdare în a-i cunoaște pe viitorii directori. Acolo unde e cazul. Și fac tot felul de speculații. Mă gândesc ca această preocupare să nu impieteze asupra activității pe care o desfășoară acolo. În privința nominalizărilor, în cadrul Alianței se poartă discuții informale cu ambii copreședinți. Eu doresc să îmbunătățesc aceste servicii.

Și medicul și prefectul trebuie să lucreze profilactic

– Există o apropiere între meseria de medic și funcția de prefect?

– La o primă vedere, s-ar părea că sunt două atribuții total diferite. Meseria de medic și activitatea de prefect seamănă. În medicină e mai bine să previi decât să tratezi o boală. Și în activitatea unui prefect, atitudinea preventivă poate să ducă la scăderea numărului de situații de urgență în ceea ce privește siguranța cetățeanului. Aș mai vrea să spun cetățenilor Aradului că, dacă înainte aveam grijă de 1300 de pacienți, azi trebuie să am în vedere cei 450.000 de locuitori ai județului. Dar sunt hotărât să mă achit cu cinste și corectitudine de obligațiile care îmi revin și să-mi duc la bun sfârșit mandatul.

Foto: Marcel Canciu

„Gheorghe Neamțiu nu s-a înscris în PNL pentru a-și păstra vreo funcție”

Declară Titus Gheorghiof, președintele PNL Arad

În urma înscrierii în PNL a fostului prefect de Arad, Gheorghe Neamțiu, fost candidat la Primăria Aradului din partea PRM, l-am întrebat pe deputatul Titus Gheorghiof, președintele PNL Arad, dacă primirea în partid a lui Neamțiu nu înseamnă încălcarea hotărârii de suspendare pe o perioadă de șase luni după alegerile generale a înscrierilor în PNL. Gheorghiof ne-a declarat că suspendarea înscrierilor se referă doar la PSD-iștii care au funcții la instituțiile deconcentrate și vor să le păstreze, migrând la PNL.

„Dl. Neamțiu nu are nici o astfel de funcție, așa că nu este nici o problemă.”

Simion Todoca

PNL Arad va avea, aproape sigur, un secretar general adjunct la nivel național

Conform celor declarate la conferința de presă de către deputatul Titus Gheorghiof, Delegația Permanentă a PNL va lua în discuție propunerea înființării a două funcții de secretar general adjunct , dintre care, aproape sigur, una va reveni Aradului. Deocamdată nu se știe cine va fi propus, dar Gheorghiof a declarat că este vorba despre un tânăr.

● Liberalii care vor conferință județeană mai au de așteptat

Gheorghiof a reamintit că abia pe data de 11 martie va fi gata regulamentul de aplicare a noului statut și va fi cunoscut programul de desfășurare a alegerilor în teritoriu. Conferințele județene vor avea loc doar după ce vor fi definitivate cele comunale, orășenești și municipale. Așadar, mai durează.

● Mihai Calimente : Cetatea va intra în circuitul civil până în toamnă

După discuțiile cu oficialitățile Ministerului Apărării Naționale, deputatul Mihai Calimente ne asigură că **„până în toamnă, Cetatea Aradului va fi a arădenilor”**. Peste aproximativ două săptămâni, la Arad va veni o comisie de evaluare a costurilor mutării unității militare la Lipova, ministerul urmând să suporte toate cheltuielile legate de logistică. Consiliul Județean va trebui să asigure doar renovarea spațiilor. Calimente spune că aceasta nu va costa foarte mult, unitatea de la Lipova fiind foarte bine conservată.

● Începe curățenia de primăvară!

Viceprimarul Tiberiu Dekany ne-a informat că s-au finalizat întâlnirile cu comitetele consultative cetățenești din cele 20 de zone ale municipiului, rapoartele privind problemele identificate fiind repartizate la cei care urmează să le rezolve, în cadrul curățeniei de primăvară, care va demara în luna martie. De această dată, în unele operațiuni, curn ar fi amenajarea spațiilor verzi, vor fi implicate și asociațiile de locatari.

● Studenții liberali se pregătesc de congres

Sâmbătă, la București, va avea loc Congresul Cluburilor Studențești Liberale. Va fi ales Biroul de Coordonare, din care Loredana Cismaș, de la Arad, nu va mai putea face parte. În schimb, va face parte, aproape cu certitudine, din Biroul Național al TNL Adrian Țolea este membru, dar va trebui să renunțe, pentru că noul statut al PNL a redus la 30 de ani vârsta pentru membrii organizației de tineret. Congresul TNL va avea loc pe 26 martie, Aradul urmând să fie prezent cu cea mai numeroasă delegație, 13 membri.

Simion Todoca

Matei Agathon, secretar general al PSD:

„Partidul nu stă în trei consilieri municipali sau județeni”

Conferința de presă de ieri a PSD Arad a fost susținută de președintele interimar Dimitrie Muscă și de secretarul general Dan Matei Agathon care a revenit în sânul organizației social-democrate arădene pentru a pune la punct calendarul de alegeri în comune și orașe și pentru a instala echipa condusă de Dimitrie Muscă în fruntea organizației județene. De asemenea, reprezentantul conducerii centrale s-a întâlnit cu primarii PSD și membrii Consiliului Municipal.

În ceea ce privește Comitetul de organizare a Conferinței Județene, Agathon a spus că această echipă reprezintă politic organizația județeană. **„Din punctul nostru de vedere, criza care a existat în organizația județeană Arad a încetat și am intrat într-o stare de normalitate”**, a precizat Matei Agathon.

În cadrul întâlnirii cu membrii Comitetului PSD Arad, s-a hotărât ca toate propunerile de candidaturi pentru conducerea organizației județene să fie făcute pe loc, în sală. S-a mai hotărât să existe cel puțin cu 25% mai multe candidaturi decât numărul statutar de membri ai conducerii organizației. **„Cel care va încerca să aranjeze sau să influențeze sub o formă sau alta votul va fi exclus din partid”**, a spus Agathon.

„Drum sprâncenat”

Întrebat cum comentează recentele demisii din PSD, Dan Matei Agathon a declarat că un partid este cu adevărat responsabil atunci când trece de câteva ori prin ciclul putere-opoziție. **„În același timp, știu foarte bine că un partid se consolidează în opoziție, iar fripturiștii, oportuniștii și cei veniți pentru avantaje materiale părăsesc corabia. O parte din cei care au demisionat și mă gândesc, în primul rând, la domnul Caius Parpală, au dat asigurări, la întâlnirea cu președintele Adrian Năstase, că nu vor pleca din partid. Caius a recunoscut public să este finul domnului prim ministru Călin Popescu Tăriceanu, dar niciodată nu va ajunge în PNL. Aș dori să vedem dacă mâine sau poimâine nu va fi primit în acest partid. Am discutat cu el telefonic și am primit asigurări că nu va pleca din PSD și va accepta să lucreze cu această echipă. Îmi exprim o anumită dezamăgire pentru că nu a avut curajul și bărbăția să-mi spună în față că dorește să plece”.**

Foto: St. Matyas

În continuare, Matei Agathon a spus că nu le dorește succes, în activitatea politică celor care au demisionat din partid, ci **„drum sprâncenat”**.

Dimitrie Muscă a dezmințit acuzațiile pe care Rodica Borza le-a făcut și anume să nu atace Puterea. **„Le-am spus consilierilor să monitorizăm puterea și să îi lăsăm să lucreze până la semnarea contractului de aderarea cu Uniunea Europeană. Nu vrem să se spună că ne certăm toată ziua cu primarul Falcă, doar pentru că Rodica Borza nu-l suportă”.**

La rândul său, Dan Matei Agathon a spus că PSD nu stă în ceea ce a declarat Borza, Edeleni sau Parpală. **„Nu am făcut 600 de Km pentru a discuta declarațiile lor. Pe mine mă interesează ca în 30 de zile să alegem conducerea organizației județene de partid de asemenea manieră încât să reprezinte cu adevărat ceea ce doresc membrii noștri. Partidul nu stă în trei consilieri municipali sau județeni sau într-o personalitate sau alta”.**

Dan Matei Agaton a mai spus că a discutat telefonic cu Dorel Popa pentru a-l covinge să se întoarcă mai devreme din SUA. **„Dorel Popa mi-a spus că va încerca să vină mai repede în Arad”.**

Agathon nu vrea să candideze împotriva lui Năstase sau Cozmâncă

Întrebat la ce funcție va candida, în cadrul Congresului PSD, Dan Matei Agathon a declarat că niciodată nu își va depune candidatura împotriva lui Adrian Năstase, Octav Cozmâncă sau unui membru fondator al partidului. **„Cred că am să-mi găsesc locul pe care colegii mei consideră că îl merit”.**

Referitor la propunerea făcută la statutul partidului, și anume că președintele PSD trebuie să aibă o vechime de 10 ani în partid, Dan Matei Agathon a spus că o vechime de opt sau 10 ani nu ar putea fi o portiță de modernizare a partidului, dar nici nu crede că este bine să se ajungă într-o funcție de conducere cu o vechime de doar câteva zile. **„Experimentul Gușă cred că ne-a ajuns. O vechime de un an, doi, trei este suficientă pentru a-ți depune candidatura la nivel central sau județean”,** a încheiat secretarul general Dan Matei Agathon.

Daniel Albu

Organizația Municipală a PSD are o nouă conducere interimară

În cadrul întâlnirii cu președinții organizațiilor de cartier a PSD Arad, Dan Matei Agathon, secretar general al PSD, a supus spre aprobare numirea unui Colectiv de pregătire a alegerilor din municipiu, respectiv Conferința Municipală. Colectivul de pregătire a alegerilor din municipiu este condus de Ionel Dat, președinte interimar, alături de care se află Pavel Cristea, Spiridon Stanciu, Amalia Aslău, Daniel Bălan, Alexandra Braica și Teodora Hotăran.

În urma discuțiilor, s-a hotărât că alegerile Conferinței Municipale să se desfășoare pe data de 26 martie, iar norma de reprezentare este de unu la șapte membri.

La încheierea întâlnirii, Dan Matei Agathon ne-a declarat că a cerut **„colegilor președinți de organizație locală să deschidă larg ușile pentru tineret și intelectuali. Au luat cuvântul toți președinții, iar declarațiile de unitate a acestora sper să fie transpuse în practică”.**

D. Albu

Studenții liberali își aleg un nou președinte

Peste 300 de persoane, reprezentanți ai Cluburilor Studențești Liberale (CSL) din România au fost invitați să participe pentru două zile (sâmbătă și duminică) la București la Conferința Națională, cel mai important punct pe ordinea de zi fiind alegerea unui nou președinte. De asemenea, la evenimentul care va avea loc la Palatul Parlamentului în sala „Nicolae Iorga” începând cu ora 14,00 va fi desemnat și noul Birou Național de Coordonare care va funcționa timp de doi ani, atât cât este și mandatul președintelui ales. Din partea seniorilor liberali au fost invitați să participe tot Biroul Executiv al PNL.

Până în acest moment, doar două persoane și-au depus candidatura pentru un mandat la conducerea Clubului Studenților Liberali: Liviu Jicman (președintele CSL București), respectiv Călin Crișan (președinte CSL Cluj), ștafeta fiind predată de Cristian Bușoi (care va candida în martie la funcția de președinte la TNL – tineretul național liberal). Potrivit surselor, cea mai mare susținere o are Liviu Jicman, care a reușit să convingă o majoritate hotărâtoare prin acțiunile întreprinse până acum.

Aradul va fi reprezentat la acest eveniment de 12 persoane.

A transmis corespondentul de la București,
Anca Șumălan

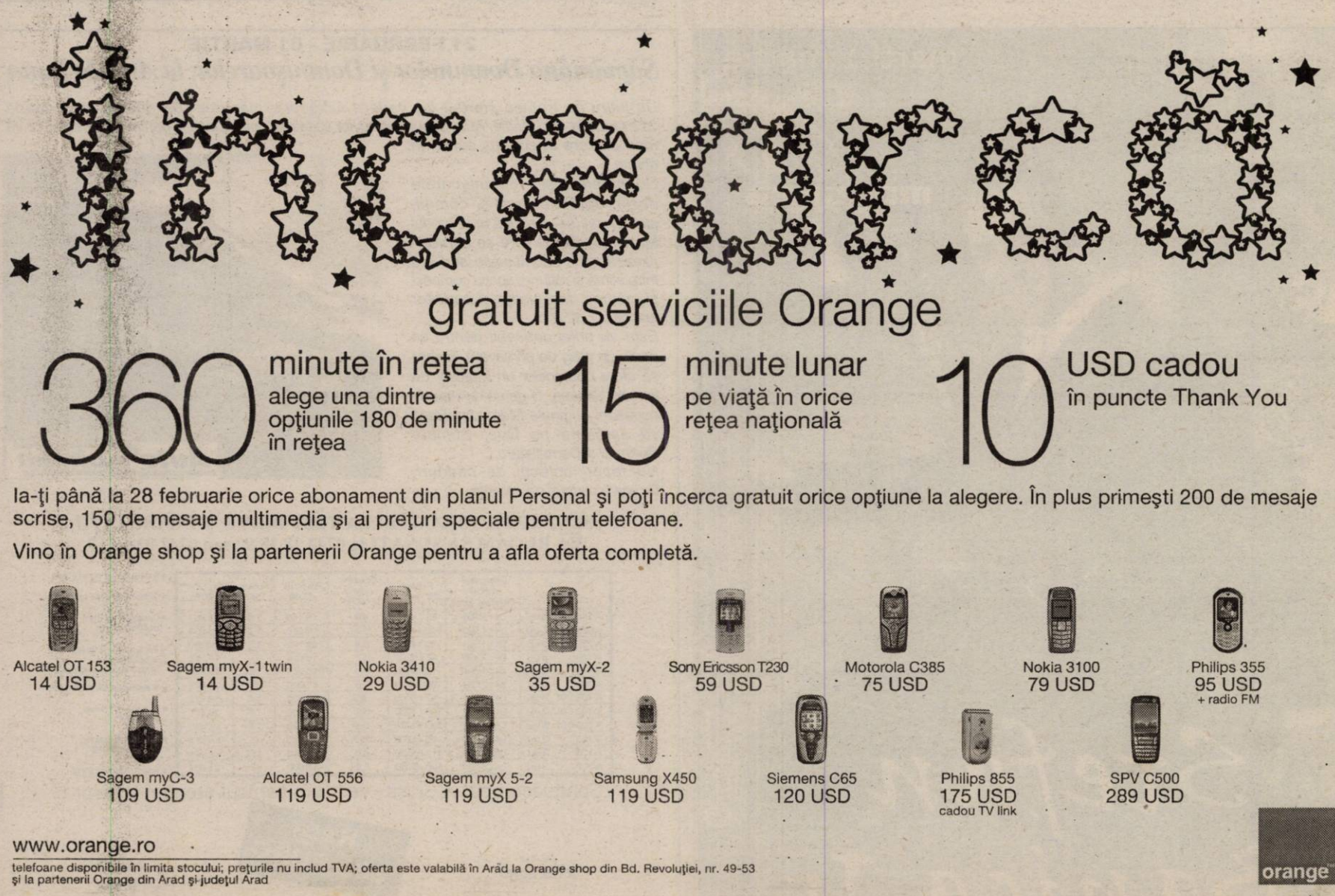

Ieri, Comisia județeană consultativă a dezbătut problemele Aradului

Comisia județeană consultativă s-a reunit ieri pentru prima dată după numirea în funcție a prefectului Cristian Stragea. Subiectele dezbătute au constat într-o prezentare a activității comandamentului pentru situații de urgență, modalitățile de dezvoltare economico-socială a județului, stadiul dezvoltării programului de accesibilitate a persoanelor cu handicap în diferitele instituții publice și planul de aplicare a fondului funciar.

La cel de-al doilea punct prezentat, primarul municipiului, Gheorghe Falcă, a ținut să precizeze că materialul ce urmează a fi trimis la București trebuie modificat la anumite capitole. **„Funcționarii care au lucrat la conceperea acestui material trebuie să înțeleagă că acum se pune problema unei dorințe mult mai mari de perfecționare. Nu ne putem permite ca un asemenea material să aibă erori”**, precizează Gheorghe Falcă.

Primul primar care a ținut să-și expime punctul de vedere în cadrul întâlnirii cu prefectul, vicepreședinții CJA și cu toți colegii din județ a fost edilul comunei Peregu Mare care spunea: **„De multe ori mă simt obosit, mă lasă puterile de cât tot încerc să fac ceva pentru oamenii care m-au ales. Dar, la fel precum colegi mei de la Șeitin și Semlac nu ne regăsim la nici un punct la investiții. Nici la gaz, nici la modernizarea străzilor”** ...Spusele colegului de la Pereg au nemulțumit-o pe Letiția Stoian, primarul comunei Semlac care nu părea să fie în asentimentul acestuia. Nu de altceva, dar Semlacul are gaz...

Acces limitat la instituțiile publice

Nici handicapații neuromotor nu se bucură de o prea mare atenție din partea autorităților. Din cele 297 clădiri de interes public din municipiu , doar 64 sunt accesibile arădenilor în cărucioare. În acest context, în mod pozitiv au fost amintite instituții precum: Direcția Agricolă, Bank Post, CEC-ul, Poliția, ITM, Teatrul „Ioan Slavici”. Nu același lucru se poate spune însă despre Palatul Administrativ...

„Viața e plină de surprize și nu se știe când un om sănătos poate ajunge într-un scaun cu rotile”, a conchis, cu tâlc, directorul Inspectoratului pentru Handicapați, Aurel Lucea.

Nu avem specialiști

La ultimul punct de pe ordinea de zi, cel al aplicării legii fondului funciar, s-a (re)discutat criza în care se află județul la capitolul specialiști topografi, lucru care îngreunează procesul de retrocedare a terenurilor, în special cele forestire. Pe fondul lipsei acestei categorii de specialiști se dicută chiar posibilitatea eliberării titlurilor pe terenurile forestiere în baza amenajamentelor silvice, fără să se mai efectueze noi lucrări de măsurare a loturilor...

La același punct, vicepreședintele CJA, Gavril Popescu, afirma: **„35-40% din totalul audiențelor la CJA sunt legate de fond funciar. Trebuie să îmbinăm decizia politică și cea administrativă pentru a rezolva problema oamenilor la acest capitol. Se tot spune că nu este pământ. Pământ este, doar că el nu a fost împărțit cum trebuie. Există o serie de disfuncționalități pe care trebuie însă să le rezolvăm cu seriozitate”.**

Toate materialele prezentate în cadrul ședinței comisiei județene consultative pot fi citite pe site-ul prefecturii: www.prefecturaarad.ro

M. Popescu

Universitatea de Vest „Vasile Goldiș” Arad

Parteneră în Proiectul European EUI-Net

În baza excelentelor raporturi academice cu **Universitatea „Transilvania”** din **Brașov, Universitatea de Vest „Vasile Goldiș” Arad** a onorat invitația de a participa la primul workshop, organizat, zilele trecute, la Poiana Brașov, în cadrul **Proiectului European University-EUI-Net,** care face parte din programul **ERASMUS-TN,** de tipul **„Rețele tematice”.**

Organizat de **Universitatea „Transilvania”**, acest proiect îl are drept coordonator pe **prof. univ. dr. Sergiu T. Chiriacescu**, personalitate cunoscută a lumii academice românești, fost **Rector** și **Președinte al Consiliului Rectorilor**. La proiect colaborează universități europene de prestigiu, majoritatea dintre acestea trimițându-și reprezentanții la Brașov, pentru acest prim workshop.

Obiectivul major al proiectului este aprofundarea valențelor parteneriatului învățământ superior-societate, în contextul exigențelor **Uniunii Europene**. Tematica, urmând a se dezvolta timp de trei ani, vizează crearea unui parteneriat european pe problemele majore ale universităților.

Membră a **Asociației Universităților Europene-EUA,** începând cu data de 21.01.2005, **Universitatea de Vest „Vasile Goldiș” Arad** are o structură de calitate instituțională acreditată și preocupări constante pentru multiplicarea relațiilor antreprenoriale cu actori ai mediului socio-economic local și național.

Prezența la Brașov, includerea ca parteneră în **Proiectul EUI-Net**, confirmă interesul **UVVG** de a deveni un vector important de competențe într-o autentică societate a cunoașterii.

Speranța Milancovici

DISCO CLASS
LA TERENUL DE FOTBAL SIRIANA
Șiria
Mega CONCERT cu formația
IMPACT
VINERI, 25 FEBRUARIE 2005, ORELE 21,00.
REZERVĂRI LA TELEFON 0740.242.996
(Com.f02.2005)

21 FEBRUARIE - 01 MARTIE
Săptămâna Doamnelor și Domnișoarelor, la Auto Schunn

Un lucru nu trebuie pierdut din vedere niciodată: plăcerea. De aceea, în perioada 21 Februarie - 01 Martie, Auto Schunn vă invită să testați noua Clasa A pentru că tot ceea ce vă face plăcere la condus există în dotare.

Doamnele și domnișoarele dar în egală măsură și domnii, sunt invitați să conducă noul model Mercedes-Benz, care se caracterizează printr-ocombinație perfectă între inimă și rațiune, spațiu compact și mărime, frumusețe și caracter practic.

Este un prilej deosebit pentru ca acum, în prag de primăvară, domnii să ofere doamnelor un Mărțișor de la Auto Schunn. O gamă diversă de accesorii originale Mercedes-Benz vă așteaptă pe Dvs, Stimate Doamne și Domnișoare.

Nu faceți colecții de cadouri, faceți-vă cadouri de colecție.

PENTRU PROGRAMĂRI LA TEST DRIVE și INFORMAȚII, VĂ RUGĂM SĂ SUNAȚI la 0742 28 38 92 sau 0742 03 69 17.

Tip	Dispunere cilindri/ Cilindree [cm³]	Putere (CP/1/min)	Consum mediu (l / 100 km)	Preț CIP (EUR)	Accize (%)	Preț DDP** (EUR)
A 160 CDI 5 uși	L4 / 1.991	82 / 4200	4,9	16.150	1,5	19.507
A 180 CDI 5 uși	L4 / 1.991	109 / 4200	5,2	17.310	1,5	20.908
A 200 CDI 5 uși	L4 / 1.991	140 / 4200	5,4	20.110	1,5	24.290
A 150 5 uși	L4 / 1.498	95 / 5200	6,2	14.610	0	17.386
A 170 5 uși	L4 / 1.699	115 / 5500	6,6	16.250	1,5	19.628
A 200 5 uși	L4 / 2.034	136 / 5750	7,2	17.300	6	21.822
A 160 CDI 3 uși	L4 / 1.991	82 / 4200	4,9	15.500	1,5	18.722
A 180 CDI 3 uși	L4 / 1.991	109 / 4200	5,2	16.650	1,5	20.111
A 200 CDI 3 uși	L4# 1.991	140 / 4200	5,4	19.450	1,5	23.493
A 150 3 uși	L4 / 1.498	95 / 5200	6,2	13.960	0	16.612
A 170 3 uși	L4 / 1.699	115 / 5500	6,6	15.610	1,5	18.855
A 200 3 uși	L4 / 2.034	136 / 5750	7,2	16.650	6	21.002

- Sistem de air condiționat
- Coloană direcție ajustabilă
- Computer de bord multifuncțional
- Închidere centralizată cu telecomandă și imobilizator al motorului
- Sistemele ABS, ASR, ESP
- Airbag-uri frontale și laterale
- Geamuri electrice cu senzor în față
- Volan multifuncțional

Conduceți noul A Class - veți fi în centrul atenției tuturor !

Rata 239 EURO
Avans 2.792 EURO
Dobândă 9,9%

AutoSchunn
310316, Micălaca Est DN 7 FN
Tel: 0257 / 28 66 80 Fax: 0257 / 28 14 74

Partener autorizat DaimlerChrysler
www.auto-schunn.ro
E-mail: mercedes@auto-schunn.ro

(c.11002005)

Astăzi, cuplaj baschetbalistic la „Polivalentă”

B. C. ICIM deschide balul de la 16,30, West Petrom preia ștafeta de la ora 18

Iubitorii sportului pot alege să își petreacă după-amiaza la Sala Sporturilor „Victoria”. Cele două echipe ale orașului, B. C. ICIM și West Petrom, sunt angrenate în dueluri ce se anunță dificile, partenerii de întrecere fiind grupări incomode. Primele care pășesc pe suprafața de joc sunt fetele de la ICIM, la ora 16,30, a căror misiune este să treacă de Universitatea Cluj Napoca, echipă care le-a învins fără menajamente în tur. Apoi, ștafeta va fi predată West Petromului, care la rându-i întâlnește o formație nou promovată, Gaz Metan Mediaș, dar ce are un cuvânt de spus în campionat. Sunt, așadar, premise pentru a trece pragul Sălii Sporturilor. Sperăm ca deznodământul să fie favorabil echipelor noastre.

Foto: Șt. Matyaș

B. C. ICIM trebuie să se revanșeze în fața clujencelor

După ce în tur a pierdut fără drept de apel

Primul insucces al echipei arădene, în prima parte a sezonului, s-a înregistrat pe malul Someșului. B. C. ICIM, nu numai că a cedat în fața formației Universitatea Cluj, ci a pierdut la o diferență greu de conceput, de 24 de puncte (46-70). În mod normal, la meciul de astăzi gazdele ar trebui să intre pe teren mai montate ca oricând. Să dovedească că înfrângerea a fost o întâmplare. Așa era normal să facă și în urmă cu două etape, la București, în partida cu Olimpia, când știau miza meciului. Și atunci, fetele pregătite de Dan Moraru au pierdut la 20 de puncte, ca să nu mai amintim de maniera în care au făcut-o. Așa că, cum pomeneam și săptămâna precedentă, acum e momentul reabilitării.

Joc bun în ambele faze

„În tur, la Cluj am pierdut în urma unui joc foarte slab, pe care nu vrem să-l mai repetăm. Normal că ne dorim victoria, la fel cum sperăm să ne impunem și în meciurile ce vor urma. Pentru a învinge trebuie să jucăm bine și în apărare și în ofensivă, să nu avem o evoluție oscilantă, cum am avut, de altfel, în atâtea alte partide”, ne-a declarat vis-a-vis de meci antrenorul Dan Moraru.

Fără Perdei și Tarța

Adică tocmai fără două conducătoare de joc. Adela Perdei a fost supusă, zilele trecute, unei intervenții chirurgicale la genunchiul piciorului drept iar Eniko Tarța este plecată într-un stagiu de pregătire cu lotul național de cadete. În consecință, singurul fundaș pe care tehnicianul Dan Moraru se poate baza este Laura Drăgoescu și - dacă va fi forțat de împrejurări - o va folosi și pe Silvia Ondreikovics pe acest post.

Adela Ciolocoi

Petroliști cu ochii în patru

Baschet Club West Petrom are nevoie de atenție sporită în meciul de astăzi, de la ora 18, din Sala Sporturilor „Victoria”. Arădenii întâlnesc un adversar destul de periculos și imprevizibil, care ar putea să le facă viața grea. În fața unei grupări în rândurile căreia se regăsește (și) ex-petrolistul Elemer Tordai, se vizează succesul. Dacă se poate, un succes la o diferență care să o depășească pe cea din tur - 18 puncte (60-78), fapt care ar contribui la o clasare cât mai bună la finele sezonului regulat.

„Este un meci dificil. Presiunea apasă, de această dată, asupra noastră. Trebuie să recunosc că îmi fac unele griji. După o serie de meciuri reușite, de obicei urmează o cădere. Sper să nu se întâmple tocmai acum. Partenerul de întrecere nu este de neglijat. În tur a obținut numeroase victorii care l-au propulsat în partea superioară a ierarhiei. Că a depășit echipe importante, spune ceva despre potențialul Gaz Metanului” - ne-a declarat, după ședința de pregătire de ieri dimineață, antrenorul Adrian Budurean.

West Petrom continuă să aibă o absență în lotul pe care îl va alinia astăzi, la ora jocului. Este vorba despre Pașca. Probleme de sănătate - o accidentare la gleznă- întâmpină și Haslett, totuși americanul va fi, mai mult ca sigur, recuperat în timp util.

Federația de specialitate a desemnat pentru această întâlnire un cuplu de arbitri format din Gabriel Roceanu (București) și Alin Roșu (Oradea).

Adrian Hărțău

Albe și negre

Respectul valorilor

Bucureștenii se dau „bătoși” nevoie-mare că Soarele răsare din „grădina” lor. Că ei sunt cei după care noi, provincialii, ne reglăm ceasurile. Chit că lucrurile stau cu totul altfel...

*Când vine vorba de șmecherii ieftine, miticii n-au rivali. Sunt „așa” în aburel și dusul cu vorba. Au simțit-o pe propria piele medaliații olimpici legitimați la Clubul Sportiv Dinamo. Care de șapte luni de zile își așteaptă recompensele pentru salba de medalii strălucitoare cucerite în vara anului trecut la Atena. Chestorul Marcel Popescu mută aprobările de la Guvern la Interne și invers, dând termene peste termene - evident nerespectate - care au darul de a produce ilaritate și regrete printre medaliați și antrenorii lor. Spre exemplu, Doina Ignat, componentă a echipajului de aur de 8+1, declara deunăzi, supărată: **„Mi-am lăsat fetița de 7 luni în grija părinților ca să fac performanță pentru România. Nu cerem milă, nu cerșim nimic, vrem doar banii pentru care am muncit ani în șir”**. Nici Elisabeta Lipă, Marian Drăgulescu ori Marius Urzică par a nu mai avea răbdare. Corul nemulțumiților numără 21 de dinamoviști, iar premiile medaliaților olimpici se ridică la un milion de dolari. Bani mulți, meritați însă cu prisosință de acești ambasadori ai țării în lume.*

Nemulțumirea „polițiștilor” este justificată, mai ales că au aflat că la Arad, de pildă, sportivii ce au urcat pe podiumul olimpic de la Atena și-au încasat demult premiile - Sandu Ion știe să-și respecte valorile - și au avut parte de o primire fastuoasă din partea oficialităților locale. Ionela Târlea și Marian Oprea au împărtășit prietenilor din familia olimpică „tratamentul” de care s-au bucurat în Arad, provocând invidie și ... ceva regrete.

Ultima achiziție a CSM Arad-PAB România, Maria Cioncan ar trebui să se felicite pentru alegerea făcută. În vreme ce la Arad performerii sunt respectați și apreciați la justa valoare, la mult mai galonatul club bucureștean, Dinamo, medaliații olimpici încă își mai așteaptă recompensele. Diferență de respect și mentalitate.

Daniel Scridon

Din Medulin (Croația) transmite Leo Sfâra

Ultimul cartuș

Gata! S-a terminat. Astăzi, „Bătrâna Doamnă” a plecat spre casă, imediat după micul dejun. Se va face o „escală” în orașul Pula, pentru un ultim meci amical, începând cu ora 11 (ora Croației), împotriva slovenilor Olimpija Lublijana.

Ieri, din cauza vremii din ultima perioadă (ninsoare), trupa lui Silviu Iorgulescu a fost obligată de organizatori să „sară” peste primul antrenament, care era programat pe terenul numărul cinci. De fapt, toate echipele prezente la Medulin au avut interdicția de a intra pe terenuri, pentru că erau în refacere. În această situație, UTA nu s-a antrenat decât după-amiaza, pregătind - cu preponderență - jocul de astăzi. În timpul liber de ieri, mai toată echipa a fost la ultimele cumpărături, pentru a săpa de kuma (moneda Croației) care mai erau în buzunarele jucătorilor.

Antrenorul Silviu Iorgulescu a anunțat, încă de ieri, primul unsprezece al partidei cu slovenii, care arată astfel: Mârne - Tilihoi, Buglea, Aldea, Șandru, Hexan, Șerban, Bota, Rădoi - Apostu, Sîntejudean.

Din păcate pentru jucători, se zvonește că fiecare kilogram în plus va fi „penalizat” aspru la salariu. Dacă se confirmă acest fapt, atunci marți, când utiștii vor fi cântăriți, clubul se va „îmbogăți” cu multe sute de dolari. Nu de alta, dar în urmă cu câteva zile mulți fotbaliști spuneau că le este groază să se cântărească, bufetul suedez fiind - de fapt - un inamic pentru fiecare dintre ei.

Poloiștii Astrei, bucureșteni pentru trei zile

Sfârșitul de săptămână găsește echipa arădeană în Capitală pentru două „duble”, cu Steaua și Rapid. Meciurile cu echipa „militară” trebuia să aibă loc runda trecută, numai că - pentru a evita încă o deplasare - Astra U.A.V. a cerut să joace partidele odată. Astfel, astăzi sunt programate, de la orele 10 și 18, disputele cu Steaua, iar sâmbătă și duminică băieții pregătiți de Cristi Cosma întâlnesc campioana Rapid. Cum diferența dintre Astra U. A.V. și cele două competitoare este mare, problema succesului nu se pune, însă: **„ Îmi doresc ca băieții să joace măcar cum au făcut-o cu Dinamo, chiar dacă Steaua și Rapid sunt mai bune. Apărarea a mers foarte bine, însă în faza ofensivă s-a văzut lipsa de experiență”**, au fost cuvintele tehnicianului Cristi Cosma despre aceste confruntări.

Șase poloiști: Codrin Cotrău, Mircea Samuilă, Rafael Ranca, Raul Perian, Alexandru Lupașcu și Ianos Mod își vor prelungi șederea la București deoarece se alătură pregătirilor lotului național de juniori, de unde vor reveni pe data de 5 martie a.c.

Adela Ciolocoi

Programul competițiilor

◆ **Baschet.** Astăzi, la Sala Sporturilor „Victoria” are loc un cuplaj baschetbalistic după următorul program:

*** ora 16, 30: B. C. ICIM Arad - CSU ACSA Terapia Cluj Napoca (Divizia A feminin)**

*** ora 18: B. C. West Petrom Arad - Gaz Metan Mediaș (Divizia A masculin)**

*** Sâmbătă, ora 14,** la Sala Decebal: UAV West Petrom II Arad - CSU Politehnica Cluj Napoca (Divizia B masculin)

◆ **Futsal.** Duminică, de la ora 11 și luni, de la ora 8, la Sala Sporturilor „Victoria” se dispută meciurile etapelor 7 și 8 la Divizia B la futsal.

◆ **Finala C. N. licee.** Marți, 1 martie, la Sala Sporturilor „Victoria” se dispută finalele astfel:

ora 9,30: finala volei feminin

ora 11: finala fotbal feminin

ora 12: finala fotbal masculin

ora 13,30: finala baschet feminin

ora 15: finala baschet masculin

ora 16,30: festivitatea de premiere

Fotbal - Cupa UEFA

Steaua scrie istorie

Aseară, pe „morcila” din Ghencea, singura reprezentantă a fotbalului românesc ajunsă în primăvara europeană, Steaua, a întâlnit ultima câștigătoare a Cupei UEFA, formația spaniolă, Valencia. După 90 de minute, scorul era de 2-0 (0-0) în favoarea steliștilor, iar la penalty-uri elevii lui Zenga s-au impus cu 4-3. Cristea min. 50 și min. 71 a înscris golurile Stelei în cele 90 de minute regulamentare.

Astfel, Steaua scrie o pagină de istorie, calificându-se în optimile competiției.

D. Scridon

Frontiera Curtici pregătește un retur agonizant

Dictonul: „Cei din urmă vor fi cei dintâi”, nu are acoperire și-n fotbal. Deși alte colege de eșalon și-au încheiat deja stagiile de pregătire centralizate, „Fronti” s-a reunit pentru prima dată în acest an abia la sfârșitul săptămânii trecute. Din lotul care a terminat turul, la Curtici au mai rămas doar trei jucători (Leva, Covaci și Curt), ceilalți dând bir cu fugiții care-încotro, sătui de promisiunile neonorate ale finanțatorului Liviu Brânzan. „Mortul a fost întors de la groapă” de un apropiat al echipei, Nae Leca, acesta mijlocind trecerea unei grupe de juniori de la UTA, pregătite de Leo Pinta, sub culorile Frontierei. În aceste zile ineditul lot de jucători se află la Băile Felix sub pregătirea tandemului Mircea Bătrânu - Leo Pinta. Desigur că suporterii curticeni se vor întreba ce s-a întâmplat cu fostul secund Honoriu Dobra. Ei bine, după o viață întreagă dedicată exclusiv Frontierei, Dobra a fost înlăturat de la echipă fără un motiv anume, deși în organigrama clubului nu există un alt responsabil cu pregătirea portarilor.

Nu ne îndoim de calitățile profesionale ale celor doi antrenori, dar a porni la drum în tentativa de salvare de la retrogradare cu o formație de juniori, chiar și a UTA-ei, indiferent cât de slabă ar fi Divizia C, ni se pare doar prelungirea agoniei unui bolnav căruia medicii nu-i mai acordă nici o șansă de resuscitare. Iar cei care fac paralela cu situația Politehnicii Timișoara, înainte de sosirea AEK-ului, în acel campionat de „B” jucat cu o grupă de juniori și încheiat cu 33 de puncte penalizare, par a avea multă dreptate.

Sorin Cazan

DISFUNCȚII SEXUALE MASCULINE

Clinica ON tratează folosind cele mai moderne metode:

PROBLEME DE POTENȚĂ
ERECȚIE SLABĂ, INCOMPLETĂ
EJACULARE PRECOCE

• Discreția pacientului garantată
• Camere de așteptare private

ON CLINIC
CENTRU MEDICAL INTERNATIONAL

Informații și programări: București: 021-3111929 Iași: 0232-265551
Baia Mare: 0262-214243 Brașov: 0268-333989 Constanța: 0241-548461
Timișoara 0256-302588

www.onclinic.ro (c.922/2005)

LUKY L&M
companie de distributie

fischer IUS ROMANIA URBIS CARBOCHIM FAUNION.VIS

angajăm agent comercial

CERINȚE:
- carnet de conducere categ. B;
- cunoștințe operare PC;
- abilități de comunicare.

Informații suplimentare telefon 0257-/ 289.010.

(0789431)

1890 KANDIA EXCELENT S. A.

ANGAJEAZĂ MERCHANDISER
pentru județul Arad

Cerințe: studii medii/superioare, persoană dinamică, agreabilă, cu disponibilitate la program prelungit.

Experiența în FMCG constituie un avantaj.

CV la tel. 0254/730.025 până la data 04.03.2005.

(0789429)

Societate comercială cu punct de lucru în Arad, angajează:

- ***şef de atelier*** pentru prelucrare material lemnos. Se cer cunoştinţe minime în întreţinerea utilajelor.
- ***muncitori calificaţi*** - maşinişti în prelucrarea lemnului.
- ***muncitori necalificaţi***.

Se oferă salarizare avantajoasă.

Detalii la telefon: 0257 228 778
sau 0745 514 409

(0789428)

SC. ADANTINO SRL.

ARAD,str.Pictor Corneliu Minisan,nr.2
(Sere-Gradiste)
tel:0257.218.214, fax:0257.218.014;
e-mail:adantino@rdslink.ro

VINDE MOBILA DIN LEMN MASIV

- *Dormitoare*
- *Sufragerii*
- *Birouri*
- *Biblioteci*
- *Masute din lemn si sticla*
- *Holuri extensibile (canapea + 2 fotolii)*
- *Comode*
- *Diferite corpuri de mobilier*
- *Saltele ortopedice si semiortopedice*

Calitate deosebita!

La cele mai mici preturi!

(C.A.39772004)

INSTITUȚIE PUBLICĂ

angajează, pe perioadă determinată
(două luni)
femei pentru curățenie

Informații suplimentare pot fi obținute la telefon 281712, zilnic de luni până vineri între orele 8,30 - 9,30.

(com./02.2005)

S.C TRANSDARA S.A ARAD
ANGAJEAZA

INGINERI	- studii superioare spec. TCM, mecanica sau AR; - cu sau fara experienta(pot fi absolv.promotia 2004);
MAISTRU AUTO	- domiciliul in Arad sau loc.limitrofe, telefon; - permis conducere; - cunostinte operare PC;
DIRECTOR ADJUNCT	- studii superioare tehnice; - experienta in domeniu, constituie avantaj; - domiciliul in Arad sau loc.limitrofe, telefon; - permis conducere;
ECONOMISTI	- studii superioare economice; - cu sau fara experienta; - domiciliu in Arad sau loc.limitrofe,tel.; - une cunostinte operare PC;
SEF COLOANA	-studii medii sau superioare; -experienta in activitatea de transport; -cunostinte operare PC; -domiciliu in Arad sau loc.limitrofe,tel.; -Permis conducere ctg.B;
SOFERI TIR	- permis conducere gr.B,C,E,D;
SOFERI AUTOBUZ	- vechime ca sofer minim 5 ani; - domiciliul in Arad sau loc.limitrofe,tel.;

(C.A.39772004)

SC.TRANSDARASA.ARAD - EXECUTA
- **Inspectii tehnice periodice(ITP) la toate tipurile de autovehicule.**
- **Montari si verificari tahografe si limitatoare de viteza.**

RELATII:la sediul firmei din Arad,str.Liviu Rebreanu nr.95 sau tel.:256.308, 256.309

S.C. SPIA CT CF ARAD S.A.
Calea Aurel Vlaicu nr. 10-12 Telefon/fax 0257/257068

Angajează

- GALVANIZATOR
- ȘOFER - TRACTORIST (cu domiciliul în Arad)
- FREZOR; RABOTOR
- INGINER profil electronică și inițiat în sistemul calității
- INGINER profil mecanic, proiectare SDV-uri inițiat în sistemul calității.
- ȘEF COMPARTIMENT MARKETING (studii economice superioare sau inginerie economică industrială) minim 3 ani în producție.

CV-urile se vor depune la sediul societății.

Vor fi contactate doar persoanele care corespund cerințelor.

(0789427)

Alege cu cap!
Fiecare conectare e câștigătoare!!!!

OFERTA CONNEX
La Connex ai numai avantaje!
- 6 luni de reducere: 4 USD abonament lunar în loc de 7 USD
- 60 minute gratuite lunar*
- 5 cenți/minut, orice destinație națională, prin activarea gratuită a unei eXtraopțiuni Connex, pentru primele 12 luni
- 20 minute naționale gratuite lunar, pe viață**

În plus, ai 12 USD în puncte de loialitate și primești lunar gratuit 25 mesaje scrise și 50 mesaje multimedia, în primele 3 luni.

Detalii în magazine.
*Ofertă valabilă până la 31 martie pentru abonamentele Connex Numere Favorite, Connex Ore Favorite; pentru Connex Standard-25, ai 25 minute naționale incluse lunar.
**Ofertă regională valabilă în județele: Arad, Sibiu, Cluj, Iași, Suceava, Bacău, Bihor

Prețurile nu conțin TVA și sunt valabile numai cu abonament la Connex, în limita stocului disponibil.

ARAD
B-dul Unirii nr.1-3, tel: 0726 116 069
Complex Comercial Jaguari
Str. Aurel Vlaicu nr. 41-43, tel: 0727 430 032

TOT GSM By Petrocom D&V

DEALER CONNEX

(com./02.2005)

S.C. MODA S.A.
vă pregătește tradiționalul
CADOU DE 8 MARTIE

Magazinul din Piața Spitalului vă așteaptă în perioada 1 - 8 martie cu o superofertă!

Produse de vară și iarnă la prețuri incredibile, începând cu 50.000 lei!

Un cadou potrivit pentru orice femeie!

(COM./02.2005)

S.C. DIALMA S.R.L.

Arad, str. Câmpul Liniștii nr. 1 (în curte cu Vama Arad), tel. 306.033

Angajează
- **CONFECȚIONERE și CONFECȚIONERI calificați pentru mașini de cusut**
- **PERSOANE doritoare să învețe meseria de confecționer textil**

Asigurăm:
- salarizare stimulativă
- condiții de lucru la nivel occidental (climatizare)
- tichete de masă
- transport gratuit de la UTA la fabrică și retur
- plata abonamentelor de transport pentru cei din județ
- asistență medicală gratuită la sediul firmei

GARANTĂM locuri de muncă și câștiguri sigure, într-un singur schimb.

(c.1045/2005)

SC ROMFILMS SRL Arad
Producătorul foliei termocontractibile

Angajează operator mase plastice

Responsabilități:
- atitudine pozitivă privind asimilarea și deprinderea cunoștințelor și procedurilor;
- operarea pe mașini de produs folie;
- manipularea produselor finite și a materialelor.

CERINȚE:
- studii medii;
- cunoștințe operare calculator;
- seriozitate, dinamism.

Avantaje: limba engleză, experiență în domeniul electromecanic.

Se oferă salariu atractiv. **Interviurile vor avea loc în luna Martie 2005.**

CV-urile se pot depune la sediul firmei din **str. Nicolaus Lenau, nr. 17,** Arad, **tel/fax: 0257/278400, 288510**, e-mail: **romfilms@arad.ro**, până la data de 03.03.2005.

Persoanele selectate pentru interviu vor fi anunțate telefonic.

(com./01.2005)

CHRISTOPHER MARTIN INTERNATIONAL

Intrați în echipa noastră!
căutăm
ATACANT
(firme sau PFA, chiar și în curs de constituire)
pentru vânzare și consultanță produse chimice industriale

Cerințe: persoană cu inițiativă, altruistă și onestă, cu studii superioare, preferabil tehnice, experiență minimă în vânzări, disponibilitate la deplasări

Asigurăm pasele de gol!

Detalii la 0788 259.279
CV la fax: 0268 312.770 sau e-mail: resurseumane@cmart.ro

(3709850)

PEPSI PRIGAT Lipton Ice Tea Perla

Quadrant Amroq Beverages SA, companie tânără și dinamică, îmbuteliatorul autorizat al Pepsico Beverages International în România,

ANGAJEAZĂ MERCHANDISERI pe perioadă nedeterminată

Se cer:
- **experiență în domeniu**
- **stagiu militar satisfăcut**
- **domiciliu stabil în Arad**
- **seriozitate, ingeniozitate**
- **disponibilitate la program prelungit**
- **permis conducere categoria B**

Se acordă:
- **salarizare deosebită**
- **telefon și echipament de serviciu**
- **posibilitatea de a lucra într-o echipă tânără și dinamică**

Persoanele interesate sunt rugate să trimită un CV la numărul de fax 0257/288.724 sau la adresa de e-mail arad@pepsiint.ro până la data de 04.03.2005.

(COM./02.2005)

„De Mărțișor la Moneasa”

ai prilejul să oferi un alt fel de cadou celei care îți este dragă.

Hotel PARC și Hotel MONEASA vă oferă în perioada **4-8 martie 2005** pachete complete de **1-4 zile** la prețuri promoționale, începând cu **995.000 lei/pers./zi,** incluzând cazare, pensiune completă (demipensiune), mic dejun, bufet suedez, masă festivă de 8 Martie, tratament, saună, bazin, muzică bună și multă distracție.

Informații la tel.: 313.044 și 0723/199.544 (pt. Hotel Parc); 313.151 și 0723/181.933 (pt. hotel Moneasa)

(c. 1121/2005)

BRD GSG SA

Sucursala Arad

SCOATE LA VÂNZARE PRIN LICITAȚIE PUBLICĂ în data de 09 Martie 2005 imobilul din Ineu, str. Ioan Slavici nr. 30.

Licitația se organizează la sediul băncii din Arad, B-dul Revoluției nr. 5-7.

Informații la telefon 0257 - 207.200.

(COM./02.2005)

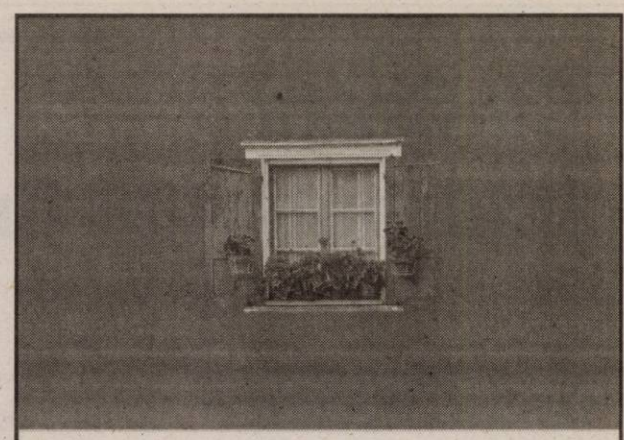

Domenia Credit

Creditul Ipotecar Româno-American

Specialistul creditelor ipotecare acum și în Arad

Domenia Credit îți dă acces la soluții de creditare adecvate nevoilor tale pentru:
- ACHIZIȚIE
- RENOVARE / FINISAJ
- CONSTRUIRE

de locuință cu destinația de reședință SAU **achiziție de teren** pentru construirea de locuință, în Arad, Timișoara și zonele învecinate.

Avantajele noastre:
- aprobări rapide
- flexibilitate mare în calculul veniturilor
- **se acceptă lucrări în regie proprie pentru renovare și construcție**
- nu este necesară identificarea locuinței înainte de solicitarea creditului

Contact Arad: în fiecare zi de luni
Bd. Decebal nr. 9, Hotel Arad, Sala de protocol
Telefon: 0723-986-930

Contact Timisoara: Str. Take Ionescu nr. 22
Telefon: 0256-431-174, e-mail: timisoara@domenia.ro

Vizitează și www.domenia.ro pentru precalificare on-line.

(3710033)

STAR TELEFONICA

+CONNEX =

Dă glas sentimentelor tale!

Cadouri la conectare

OFERTA CONNEX

La Connex ai numai avantaje!
- **6 luni de reducere: 4 USD abonament lunar în loc de 7 USD**
- **60 minute gratuite lunar***
- **5 centi/minut, orice destinație națională, prin activarea gratuită a unei eXtraoptiuni Connex, pentru primele 12 luni**
- **20 minute naționale gratuite lunar, pe viață****

În plus, ai 12 USD în puncte de loialitate și primești lunar gratuit 25 mesaje scrise și 50 mesaje multimedia, în primele 3 luni.

Detalii în magazine.
*Oferta valabilă până la 31 martie pentru abonamentele Connex Numere Favorite, Connex Ore Favorite; pentru Connex Standard+25, ai 25 minute naționale incluse lunar.

**Oferta regională valabilă în județele: Arad, Sibiu, Cluj, Iași, Suceava, Bacău, Bihar

star telefonica

Arad, B-dul Revolutiei, nr.26-38

DEALER CONNEX

(3710195)

Vindem en-gros hârtie albă de ziar (în role mici) pentru ambalaj.

Preț avantajos, negociabil în funcție de cantitate.

INFORMAȚII LA redacția „Adevărul” B-dul Revoluției nr. 81 sau la telefon 281.797 zilnic între orele 8-16.

S-a deschis noul centru comercial GEMI Center MICALACA

GEMI Center

- Mobila
- Electronice si Electrocasnice
- Decoratiuni interioare
- Imbracaminte, incaltaminte
- Articole pentru copii
- Cadouri si suveniruri
- Farmacie si produse cosmetice
- Fast Food

...si multe altele.

(3710088)

Sc Cotta International Srl

cotta International SRL

ANGAJEAZĂ

MAGAZIONERI-GESTIONARI

cu experiență în domeniu
și cunoștințe operare calculator.

Se oferă • salarizare atractivă,
• condiții deosebite de muncă
• bonuri de masă.

Cei interesați sunt rugați să-și depună un CV însoțit de o scrisoare de intenție, la sediul societății din Arad, str. Bicaz, nr.1-5 (intrarea din str. Aleea Muncii), de luni până vineri, între orele 8 - 9 și 14.30 - 15.30 sau prin fax la numărul 0257 / 278.602.

(com./02.2005)

DELPHI PACKARD ROMANIA SRL

DELPHI Packard Romania is looking for the following positions:

Six Sigma Expert

- Identify opportunities in the business for Cost Reduction, quality improvement & convert them into Six Sigma projects
- Lead and Execute Six Sigma projects
- Energize, Mentor and Teach Green Belts
- Conduct Six Sigma training.
- Certified Six Sigma Black Belt
- Experience with Six Sigma Projects in Industry
- English communication skills
- Training and experience with other Quality Tools is an extra Strength

ENGINEERING

- Engineering degree (preferably in Mechanical or Industrial Engineering)
- Fluent in English
- 3 to 5 years experience at Management level
- Strong leadership capabilities
- Flexible to travel
- Driver's license
- Military situation solved
- Living in the proximity of Ineu

E-CAD ENGINEER

- Background in electrical-enineering,preferably automotive electrical-systems,e.g.through a degree in electrical-engineering or industrial-training in vehicle electrical-systems.
- Knowledge of 2D E-CAD- tools such as schematic-design,preferably in Cadds.
- Experience with electrical-harness design and/or manufacturing in automotive-industry or another branch of industry would be an important advantage.
- Proficient in standard Windows-tools such as Outlook, Excel and Word.
- Good knowledge of English ,preferably also German.
- Ability to work with different functions in an international context.
- Team-oriented
- Good work-organization and result-orientation.

(c. 02.2005)

Delphi Corporation
Delphi is a multi-national world leader in mobile electronics and transportation components and systems technology. Delphi conducts its business operations through various subsidiaries and has headquarters in Troy, Mich., USA, Paris, Tokyo and São Paulo, Brazil. Delphi has approximately 186,000 employees and operates 172 wholly owned manufacturing sites, 42 joint ventures, 53 customer centres and sales offices and 34 technical centres in 41 countries. Delphi can be found on the Internet at www.delphi.com.

Delphi Romania
Delphi Packard Romania SRL currently employs approximately 3,900 employees in Sannicolau Mare, with a new Plant in Ineu, focused on the manufacturing of automotive electronic and electric distribution systems. Persoanele interesate pentru noua Fabrica din Ineu sunt rugate sa trimita CV si scrisoare de intentie,la adresa firmei: **Ineu, Jud. Arad, Str. Calea Aradului nr. 23, TEL: 0257-207-613, FAX: 0257-207-968;**
PERSOANA DE CONTACT: VERONICA VADEAN; Adresa de e-mail: Veronika.Vadean@delphi.com

■ **VÂND** teren intravilan pe centură, 3,9 ha. Pe care sunt 9 hale a 1250 mp/hală (din cărămidă cu acoperiș quesoane), 300 mp. spațiu pentru birouri. Utilități existente.

■ **OFER spații** pentru închiriere 25 buc. hale la prețul de 0,5 Euro/mp, în spate la sere pe șoseaua Arad-Curtici, la 500 m de intersecție, hale de la 1200 la 1800 mp. Utilități existente.

■ **VÂND/ÎNCHIRIEZ** abator palmipede în loc. Pecica (lângă gară) S construită 2400 mp S aferentă 10.000 mp cu toate utilitățile existente.

■ **ÎNCHIRIEZ** în vama Nădlac, teren pentru case schimb valutar, asigurări carte verde. Concesionez teren pentru construcții de hale, sere. S 15.000 mp.

■ **ÎNCHIRIEZ** în cartierul Alfa, 20 mese piață cu 60 euro/lună/buc.

■ **ÎNCHIRIEZ** în vama Nădlac la 50 m de vamă, bazine și instalație pentru vânzare carburanți.

■ **VÂND** în Cartierul de Vest 2 case în roșu, S utilă 250 mp/casa, preț 35.000 euro/buc.

■ **ÎNCHIRIEZ** standuri comerciale în Market Jackson, din cartierul Alfa.

■ **VÂND** 26 de ha teren intravilan, trup izolat la 5 km de centru Arad, pe șoseaua Arad-Nădlac, toate utilitățile.

■ **VÂND** 2 buldozere S 1500 cu lamă de 4 m. Preț 6000 euro/buc.

■ **VÂND** excavator cu cupă de 0,6, proveniență Germania. Preț 7000 euro.

■ **VÂND** stație betoane, CEDOMAL, în stare de funcționare, preț 15.000 euro.

■ **ÎNCHIRIEZ** 3 hale pentru creșterea vacilor 2.800 mp/grajd, cântar basculă, spațiu depozitare furaje, spațiu pentru fabrică nutreturi concentrate și spațiu abatorizare+birouri. Preț 0,9 euro/mp. Utilități complete, situat la 0,5 km de Arad în drumul spre Curtici.

■ **VÂND** 8 hale (S hala, 1240 mp + spațiu birouri h 3,5 m, l = 12 m, L = 100 m) Suprafața aferentă 3,7 ha. Posibilitate de vânzare pe bucăți, situată pe șoseaua Arad-Oradea la 800 m de sensul giratoriu pe partea stângă a drumului.

■ **CUMPĂR** teren agricol grupat în parcele cuprinse între 3-50 ha. în zona Zimand, Livada, Sânleani, Pecica.

■ **CUMPĂR** teren în suprafață de 4000-5000 m.p. pe Calea Radnei, Grădiște cu front stradal.

■ **CUMPĂR** teren cu front stradal, suprafața 4000-5000 mp. pe Calea Timișorii.

TELEFOANE 280.776, 283.811.

(c.698/2004)

MASCHIO GASPARDO

S.C MASCHIO GASPARDO ROMANIA S.R.L.

lider mondial in productia de masini si utilaje agricole

A N G A J E A Z Ă

pentru fabrica sa din localitatea Chișineu-Criș:

◆ INGINERI MECANICI (departamentul tehnic)

Cerințe:
- studii superioare tehnice în domeniul mecanic
- cunoștințe de desen 2D si 3D
- cunoștințe de limba engleză sau italiană constituie un avantaj

◆ PERSONAL ASISTENȚĂ TEHNICĂ

Cerințe:
- operare PC
- experiență în domeniul mecanic
- permis de conducere auto categ B

◆ SUDORI

◆ LĂCĂTUȘI

SE OFERĂ un pachet salarial atractiv și transport gratuit pentru persoanele din Arad.

Persoanele interesate sunt rugate să trimită un Curriculum Vitae cu fotografie la nr de fax 0257-307040 sau pe e-mail la **maschio@maschio.ro** sau personal la sediul firmei din **localitatea Chișineu-Criș, strada Înfrățirii, f.n.**

PENTRU MAI MULTE DETALII SUNAȚI LA 0257-307.030
DE LUNI PÂNĂ VINERI DE LA 8-17.

(COM./02.2005)

TÂRG DE NUNTĂ LA ARAD!
Teatrul de Stat, 26 - 27 februarie 2005
orele 11:00 - 20:00

Pentru cea mai importantă zi din viața ta,o echipă de profesioniști din țară, vin în premieră la Arad să-ți prezinte colecțiile anului 2005!

Sâmbătă, 26 februarie, ora 13:00
- Parada rochiilor de mireasă! -
Duminică, 27 februarie, ora 17:00
- Tombola specială -

Organizator: Dalisis S.R.L.

(0789419)

PROGES pentru amenajări interioare
str. Dorobanți nr.55
tel.: 282.021

PARCHET LAMINAT
149.000 lei/mp*

LAMBRRIU LAMINAT
131.000 lei/mp*

*Fără TVA

(c.1096/2005)

Teba Industries
www.tebaindustries.com

ANGAJEAZĂ INGINER

Cerințe:
- absolvent al facultății politehnice;
- permis de conducere;
- disponibilitate la deplasări;

Oferim:
- salarizare atractivă
- posibilitatea dezvoltării unei cariere în cadrul grupului;

Dacă vrei să te alături echipei noastre sună la tel. **0257 / 280.343** sau trimite un CV pe fax la nr. **0257 / 280.701**.

Informații suplimentare la sediul societății din Arad, str. PATRIA nr. 14. (COM./02.2005)

MTS Leasing GmbH

NOI ÎȚI DĂM
PUTEREA DE A CONSTRUI

FINANȚĂRI IMOBILIARE PENTRU CONSTRUCȚII ÎN SISTEM LEASING

www.mts.leasing.ro

Îți oferim:
- Finanțare în sistem leasing pentru construcții

Îți promitem:
- O decizie promptă și rapidă

Te sprijinim:
- Cu asistență tehnică, juridică și financiară

Dobânda este:
- 5% pe an la sold

5% PE AN LA SOLD

Moneda finanțată este:
- Euro

Destinația finanțărilor este:
Construcții civile - case, vile, hoteluri, moteluri
- Construcții industriale, hale, depozite etc.

Perioada de finanțare este:
- Maxim 20 ani.

office@mts-leasing.ro

(c.698/2004)

MTS LEASING

Tel. 0257/280.776; 0257/283.811 Fax 0257/283.812 Piața Avram Iancu nr. 16, Arad

---

SYSTRONICS

Zona Parc Industrial Nord -Vest, Arad, România
Societate comercială cu capital integral elvețian având activități de producție electronică, test, cercetare pentru piața UE și Elveția

Angajează
Purchaser- Responsabil achiziții

RESPONSABILITĂȚI:
- Realizarea aprovizionarii cu materii prime, materiale si alte bunuri.
- Urmărirea comenzilor si a livrarilor.
- Menținerea și dezvoltarea relațiilor cu furnizorii externi.

CERINȚE:
- Experiență în domeniu.
- Operare pe calculator (Microsoft Office, Project).
- Bun cunoscător al limbii engleze. Italiană sau germană constituie un avantaj.
- Constituie un avantaj studii superioare în domeniu.
- Constituie un avantaj experiență în utilizarea modulelor SAP specifice.

CV la Fax 0257-216733 sau e-mail info@systronics.ro până la data de 31.03.2005. (com./02.2005)

Angajăm

- **INGINERI instalații în construcții**
- **INGINERI automatizări și calculatoare**

Cunoștințe operare, programare CAD obligatoriu

Avantaj cunoștințe limba engleză și germană

C.V. se depun la fax 0257/252.108.

(c./022005)

SERENITY N.L. BUSINESS CONSULTING

Psihologia succesului

ORGANIZEAZĂ URMĂTOARELE CURSURI
începând cu data de 1 martie
- **inițiere în afaceri (not. juridice, planuri de afaceri, lb. engl.)**
- **Asistant manager**
- **Contabilitate primară și gestiune**
- **Lb. engleză**
- **Lb. germană**
- **Lb. italiană**

Eficiența maximă! grupe de max. 15 persoane

Înscrieri la sediul firmei str. Horia nr. 7 (corpul B, cu TV Arad)
INFORMAȚII LA TEL. 0257/255.410, 0743.064.960.

(c. 1138/2005)

S.C. AMATEX S.A. firmă germană cu sediul în Sânleani 375, jud. Arad, producătoare de confecții din tricot pentru copii

ANGAJEAZĂ
CONFECȚIONERE
cu și fără calificare

SE OFERĂ condiții de muncă la standarde occidentale, transport din Arad asigurat, tichete de masă și salarizare deosebită.

Informații de luni până vineri între orele 7,00 și 15,30 la tel. 270.702, 270.703, 256.618, 0357-101.220. (3710049)

S.C. Compania de Transport Public S.A. Arad

C. U. I. 1708600, Atribut Fiscal R, Calea Victoriei nr. 35B-37, 310158 Arad
telefon 0257-338.590, fax 0257/253.685

Vinde prin licitație publică cu strigare, cu adjudecare la cel mai mare preț obținut, prin asimilare cu prevederile Legii 550/2002 activul:

AUTOSERVICE Str. Poetului nr. 54A, Arad

Licitația va avea loc la sediul societății vânzătoare, în data de 10 martie 2005, ora 10,00. Dacă la prima licitație nu se poate adjudeca activul, următoarea licitație se va ține în același loc, în data de 31 martie 2005, ora 10,00.
Informații suplimentare pot fi obținute la telefon 0257-338.590, int. 137, Serv. Comercial.

Documentele pentru participarea la licitație sunt:
1. Certificat de înmatriculare firmă/Act de identitate/Autorizație de funcționare, după caz
2. Certificat de atestare fiscală și/sau scrisoare de bonitate bancară, după caz
3. Dovada depunerii garanției de participare la licitație
4. Dovada cumpărării caietului de sarcini
5. Declarația pe proprie răspundere a reprezentantului legal, în cazul societății comerciale, că acestea nu se află în reorganizare judiciară sau faliment.

Oferta preliminară pentru cumpărarea acestui activ se va depune cel mai târziu în data de 9 martie 2005, ora 15,00, la Serviciul Comercial al CTP Arad, înregistrată la Registratura CTP, cu mențiunea „Pentru licitația de cumpărare spațiu". (c. 481/2004)

Vindem en-gros hârtie albă de ziar (în role mici) **pentru ambalaj.**

Preț avantajos, negociabil în funcție de cantitate.

INFORMAȚII LA redacția „Adevărul" B-dul Revoluției nr. 81 sau la telefon 281.797 zilnic între orele 8-16.

---

adidas-Salomon

adidas-SALOMON
LIDER MONDIAL ÎN INDUSTRIA DE ARTICOLE SPORTIVE, ANGAJEAZĂ:

INGINER ASIGURAREA CALITĂȚII
-locația ARAD-

Responsabilități principale:
- efectuează și supervizează controlul de calitate la recepție pentru componente metalice și plastice
- asigură legătura dintre controlul la recepție și fabricile client
- monitorizează și îmbunătățește performanțele de calitate ale furnizorilor de componente
- auditează furnizorii alocați

Cerințe:
- studii superioare tehnice (profil metalurgie, mecanică sau plasturgie)
- experiență de lucru în productie sau asigurarea calității este un avantaj
- cunoașterea limbii franceze și/sau engleze la un nivel mediu
- disponibilitate pentru deplasări
- operare PC (Windows)
- persoană activă, cu spirit de observație și analiză
- bun comunicator

adidas-Salomon vă oferă posibilitatea de a lucra pentru o companie multinațională în cadrul unei echipe tinere și performante, cu un pachet salarial atractiv.

Candidații interesați să participe la selecție sunt rugați să trimită o scrisoare de intenție și un CV în limba franceză sau engleză prin e-mail la adresa: **adriana_gui@salomon-sports.com** sau prin fax la nr. **0256-494.355**, până la data de **15 martie 2005.**

Numai candidații selectionați pentru interviu vor fi contactați. (com./02.2005)

Ești tânăr și dinamic? Ești în căutarea locului ideal pentru începerea unei cariere de succes? Vrei să înveți de la cei mai buni șiu să devii rapid unul din ei? Poți lucra fără să te uiți la ceas?

Nu rata această ocazie - alătură-te echipei AGRIROM

Dacă una din pozițiile următoare:
- Șef parc auto
- Responsabil logistică feroviară
- Referent marketing
- Economist - contabil
- Operator calculator
- Psiholog RU
- Agent vânzări

ți se pare că reprezintă următorul pas normal în cariera ta atunci așteptăm să ne trimiți o scrisoare de intenție cu menționarea poziției urmărite însoțită de CV-ul tău la fax. 0257 - 250525 sau prin email la sorinparlog@agrirom.ro, nu mai târziu de 4 martie 2005.

Aplicația ta va fi atent considerată chiar dacă urmărești o altă poziție decât cele menționate mai sus. Tot ce ai de facut este să menționezi poziția urmărită și calitățile pe care vrei să le oferi echipei noastre în scrisoarea de intenție.

(C.A.357/2004)

Avem cea mai eXtremă ofertă!

CADOURI la alegere în limita stocului disponibil.

OFERTA CONNEX

- 6 luni de reducere: 4 USD abonament lunar în loc de 7 USD
- 60 minute gratuite lunar*
- 5 centi/minut, orice destinație națională, prin activarea gratuită a unei eXtraopțiuni Connex, pentru primele 12 luni
- 20 minute naționale gratuite lunar, pe viață**

În plus, ai 12 USD în puncte de loialitate și primești lunar gratuit 25 mesaje scrise și 50 mesaje multimedia, în primele 3 luni.

Detalii în magazine.
*Oferta valabilă până la 31 martie pentru abonamentele Connex Numera, Favorita, Connex One Fevorite; pentru Connex Standard 25, al 25 minute naționale incluse lunar.
** Oferta regională valabilă în județele: Arad, Sibiu, Cluj, Iași, Suceava, Bacău, Bihor

Drepturile de autor © 2004 Nokia Mobile Phones. Toate drepturile rezervate

MOTOROLA C115 12 $*

SIEMENS A57 19 $*

Nokia 1100 33 $*

Nokia 2600 69 $*

Nokia 2650 99 $*

© www.idadvert.ro

ARAD - Ziridava Shopping Center, parter, Tel: 0257/206.069;

QUASAR www.quasar.ro

DEALER CONNEX

(C.A.1087/2005)

Important pentru dumneavoastră

„MUREȘUL" COOPERATIVA DE CREDIT ARAD

VĂ OFERĂ noi posibilități de economisire atractive și foarte avantajoase

prin **CERTIFICATELE DE DEPOZIT CU DOBÂNDĂ FIXĂ CU PLATA DOBÂNZII LUNAR SAU ANTICIPAT**

La depunerile pe termen de 90 de zile dobânda este 17% pe an
La depunerile pe termen de 180 de zile dobânda este 18% pe an
Depozitele dvs. sunt garantate prin Fondul de Garantare a depozitelor în sistemul bancar.

VĂ AȘTEPTĂM la sediul central din Arad, Calea Timișorii, nr. 48 și la punctele de lucru:

Punct de lucru nr. 1 în Arad, Bd. I. Maniu, nr. 20
Punct de lucru nr. 2 în Arad, Bd. Revoluției, nr. 50
Punct de lucru nr. 3 în com. Vladimirescu, str. Progresului, nr. 87-89
Punct de lucru nr. 4 în com.Pecica, nr. 1470, bl. C1
Punct de lucru nr. 5 în oraș Curtici str. Revoluției, nr. 51-53
Punct de lucru nr. 8 în com.Șeitin, str. Revoluției, nr. 45
Punct de lucru nr. 9 în com.Șemlac, bloc - parter
Punct de lucru nr. 10 în com.Șiria, str. Regiment 85 Infanterie, nr. 184
Punct de lucru nr. 11 în com. Vinga, nr. 117

(c. 722/2003)

TCE TransCargoExpress

Companie națională de transport și curierat rapid își lărgește echipa din Arad

DIRECTOR ZONĂ

RESPONSABILITĂȚI:
- Organizează activitatea punctului de lucru: recepție/livrare mărfuri
- Încheie contracte de transport cu transportatori locali și urmărește derularea lor
- Dezvoltă portofoliul de clienți zonali și urmărește încheierea de contracte de distribuție

Candidații ideali trebuie să aibă **studii superioare finalizate, experiență organizare/coordonare punct de lucru - minim 1 an, permis auto, abilități comunicare, organizare, dinamism, rezistență la stres și program prelungit**

Persoanele interesate care corespund cerințelor pot aplica la **021/221.27.80** sau **hr@tcelogistic.ro**

(0789405)

S.C. MERA S.R.L. Execută și montează

- Tâmplărie PVC REHAU cu 3, 4, și 5 camere de izolare termică și fonică
- Tâmplărie aluminiu cu și fără barieră termică, cu geam termopan

Contact: Calea Iuliu Maniu nr. 34, ap. 1
Tel./fax: 0257-228.289; 0744-697.013
E-mail: office@mera.ro Web: www.mera.ro

(3709917)

Mureșan Călin și Mureșan Laura, Marandiuc Liviu și Marandiuc Elena

ANUNȚĂ

elaborarea primei versiuni a planului urbanistic zonal - magazin cash & carry

- Calea Radnei f. n. Arad -

în vederea declanșării de încadrare.

Consultarea planului și transmiterea în scris a sugestiilor și comentariilor se vor face la sediul Agenției de protecția mediului din localitatea Arad, Bd. Dragalina nr. 16 - între orele 9-17, în termen de 15 zile calendaristice de la data ultimului anunț.

(0789425)

MATROS PARCHET ȘI ACCESORII Magazin SPECIALIZAT

Garanția Calității 10 ANI

ORADEA - BUCUREȘTI - BAIA MARE - TIMIȘOARA - CLUJ NAPOCA - NEGREȘTI OAȘ - BISTRIȚA - **ARAD** - BEIUȘ

ANGAJEAZĂ REPREZENTANT COMERCIAL - AGENT pentru zona ARAD cod AGAR

Cerințe specifice:
- Experiență într-o poziție similară minim un an
- Excelente abilități de adaptare, comunicare,capabil să lucreze independent.
- Disponibili pentru program de lucru flexibil.
- Bune cunoștințe de operare PC.
- Carnet de conducere, fără cazier.
- Experiența în domeniul materialelor pentru amenajări interioare constituie avantaj.

Se oferă: - mediu dinamic
- pachet salarial atractiv
- posibilitati de promovare

CV-urile vor fi transmise pana cel târziu pe data 10 Martie 2005 la adresa mixdh@rdsor.ro sau pe numărul de fax 0259 - 470096, se vor accepta cele cu menționarea postului si a codului. Doar cei selecționați vor fi contactați.

(COM./02.2005)

Teamwork, Competition & Technology **BOS**

BOS Automotive Products Romania S.C.S. Arad

BOS is an international company with locations and production facilities in Europe, North America and Asia. BOS designs, manufactures and sells systems for the car interior to all known car manufacturers and system integrators. In decades of competence development and continuous innovation strategy BOS has become the leader in this market segment. For our company BOS Automotive Products Romania S.C.S. with the site located in the FREE TRADE ZONE AIRPORT ARAD we are looking for:

Accountant/Chief Accountant

Your responsibilities are:
- Supervising the preparation and booking of the accounting and fiscal documents;
- Preparation of the monthly trial balance, accounting journals;
- Preparation of the periodical reports to the fiscal authorities (VAT declaration, income tax declaration, etc.);
- Maintaining the relations with the fiscal authorities.

Your profile:
- Economics University Degree;
- Chartered/certified accountant;
- Minimum three years experience in a similar position;
- Good knowledge of English (German is an advantage).

Process Engineer

Your responsibilities are:
- Implementing the new special processes in production;
- Defining the functional parameters of the equipments;
- Performing the training of the operators regarding the handling the equipments;
- Maintaining contact with the suppliers;
- Repairing the equipments, together with the maintenance staff.

Your profile:
- Technical University (Welding technology);
- Good knowledge of English and/or German;
- Knowledge about US welding and HF welding;
- Initiative and capability to react;
- Analytical thinking.

These positions offer excellent career developing opportunities to gain multinational experience in the automotive business. The conditions are very competitive and flexible to attract the best candidates. Are you interested in taking the challenge and are you ready to create the future together with a successful international group? Then we should get in contact! For confidential interview please send your CV and motivation letter to BOS Automotive Products Romania S.C.S., O.P. 3, C.P. 111, 310059 Arad, by fax at number: 0257-307308 or by e-mail: mlucea@bos-ro.com . For more information you can call Mioara Lucea at telephone number: 0257-307209. We look forward to hearing from you.
Only the selected candidates will be contacted.

focused on customer - driven by innovations

www.bos.de

(com./02.2005)

SSIF BROKER SA

CLUJ-NAPOCA - SUC. ARAD

SELECTEAZĂ PÂNĂ LA DATA DE 03.03.05

TINERI ABSOLVENȚI preferabil științe economice/juridice

în vederea autorizării ca brokeri pe piața de capital.

Depunerea CV-urilor la adresa de e-mail: **brokar@rdslink.ro** sau la nr. de fax 0257/280278.

Cei selectați vor fi contactați ulterior pentru interviu.

(0789422)

Ai o afacere mică sau mijlocie?
Ai nevoie de capital de lucru?

CREDIT ÎN 1 ORĂ FĂRĂ GARANȚII

(C.1131/2005)

Vino acum la...

BANCA TRANSILVANIA BT

www.bancatransilvania.ro

Primăria comunei Apateu
județul Arad

ORGANIZEAZĂ ÎN DATA DE 18 MARTIE 2005 ORA 10,00, VÂNZAREA PRIN LICITAȚIE PUBLICĂ DESCHISĂ

a imobilului (clădire fără teren) situat în localitatea Berechiu nr. 128, identificat în C. F. nr. 2988 Berechiu, nr. top 161-162/a, în suprafață de 4151 mp, în vederea reamenajării și deschiderii unor spații de producție.

Termenul pentru reamenajare și deschidere a spațiilor de producție este de un (1) an de la data adjudecării imobilului.
Prețul de pornire al licitației este de **460.000.000 lei**.

Garanția ce trebuie depusă la înscriere este de **10%** din prețul de pornire al licitației care trebuie depusă la casieria unității.

Depunerea documentelor pentru înscriere la licitație se depun la sediul Primăriei comunei Apateu până la data de **17 martie 2005, ora 12,00**.

Condițiile de participare la licitație:
- prezentarea chitanței de depunere la casieria unității a **sumei de participare** la licitație în cuantum de **500.000 lei**;
- prezentarea unei dovezi de constituire la una din bănci sau case de depunere a unei sume cel puțin egală cu valoarea imobilului scos la vânzare prin licitație publică.

(0789430)

Tipografia Mediagraf
EXECUTĂ PROMPT LA
PREȚURI AVANTAJOASE
întreaga gamă de
TIPĂRITURI la cererea clientului.
Informatii, str. Feleacului f.n., telefon **250.902.**

EUROMEDIC ROMANIA
CENTRUL DE DIAGNOSTIC IMAGISTIC ARAD

Organizează concurs pentru ocuparea unui post de
ASISTENT RECEPȚIE, în regim full-time:

Cerințe:
- Diplomă de asistent medical
- Cunoștințe foarte bune operare PC-Word, Excel
- Disponibilitate la un program de lucru în 3 ture
- Aspect îngrijit
- Orientare spre relația cu clientul

Persoanele interesate sunt rugate să trimită un CV la număr de **fax: 369 105** sau e-mail: **arad@euromedic.ro** până la data de **27.02.2005**, în atenția **D-rei Laura Tomuța**.

Numai candidații selecționați vor fi contactați.

(com./02.2005)

ANIVERSĂRI

Ai fost o idee, un vis, ești o speranță pentru viitor iubita noastră,
ANCA EMILIA MARIȘ.
Te așteptăm cu drag acasă, ca să te creștem, să te ocrotim, să te iubim. Mami LĂCRIMIOARA DANIELA, tati MARIN VIOREL și fratele DAN ADRIAN.

MATRIMONIALE

„MATRIMONIALE ANTOANETA" oferă căsătorie doamnelor, domnișoarelor serioase, drăguțe, cu domni germani serioși. Peste 1.000 căsătorii în 11 ani. Informații telefon 0257-228319, 0723.706.720. (1809)

VÂNZĂRI APARTAMENTE O CAMERA

Vând 2 apartamente una cameră, alăturate, la casă. Telefon 0723.029.551. (4200)

Vând garsonieră în Pecica. Telefon 0257-469434. (3839)

Vând apartament o cameră, la casă, Grădiște, 40 mp, ultra amenajat, 19.500 Euro. Telefon 0257/210117. (4156)

Vând garsonieră, 8.500 Eu, mobilată, termopan, climă, ușă blindată. Telefon 0744.604.837. (4064)

Vând garsonieră cf. I, parter, Micălaca-Miorița. Telefon 264940. (4322)

Vând garsonieră cf. I, Confecții, parter înalt, aproape de stația tramvai, ușă metalică, laminat, spoturi, contorizat, amenajat recent, ocupabil imediat, preț 18.500 Eu. Telefon 0726.590.530. (4243)

Vând garsonieră cf. I, zona 300, vedere la mal, et. 4/4, 18.500 Eu. Telefon 0743.534.555. (4398)

VÂNZĂRI APARTAMENTE DOUĂ CAMERE

Vând urgent apartament 2 camere, semidecomandat, Calea Romanilor, amenajat, et. 4/4, 27.000 Eu. Telefon 211627, 0722.407.511. (4107)

Vând apartament 2 camere, bucătărie, 2 băi, gaz, 63 mp + teren aferent, proprietate personală, 38 mp, ultracentral, Ion Georgescu 11, ap. 4, 29.200 Euro. Telefon 0745.420.548. (3488)

Vând apartament 2 camere Micălaca 300, modern amenajat, termotecă, termopane, preț 42.000 EU - mobilat, 38.000 EU - nemobilat; negociabil. Telefon 0740.915.191; 279067. (3946)

Vând apartament 2 camere, decomandat, parchet, gresie, faianță, garaj, zona Gara Aradul Nou. Telefon 278810; 0742.633.967 și 288451, după ora 18. (4138)

Vând apartament casă, 2 camere mari, garaj, aranjat, cumpărat Legea 112, Podgoria-Gară, 37.000 Euro. Telefon 235790. (4007)

Vând apartament 2 camere semidecomandat, Colonia UTA, etaj 3/4, preț 32.000 EU. Telefon 0745.652.240. (3182)

Vând apartament 2 camere, Micălaca, zona 500, str. Voinicilor (Profi). Telefon 0745.781.607. (4137)

Ocazie! Vând apartament 2 camere, zona Vlaicu, et. 1, preț 25.000 Eu, negociabil. Telefon 289396. (4351)

Vând apartament 2 camere, la casă, recent renovat și mobilat. Telefon 0723.301.647. (4374)

Vând apartament 2 camere, Micalaca, zona 600 (Profi). Informații telefon 0745.900.287. (4472, 73)

VÂNZĂRI APARTAMENTE TREI CAMERE

Vând apartament ultracentral (Piața Mihai Viteazul), 3 camere + demisol + garaj, preț informativ 90.000 Euro. Telefon 0744.201.723 sau 0744.603.806.

Vând apartament 3 camere, et. 4/4, cf. I, 2 băi, 93 mp + garaj, neamenajat, zona Vlaicu, 32.500 Eu. Telefon 0740.075.239. (4351)

Vând apartament ultracentral, 200 mp; casă în Pârneava. Telefon 253868; 0721.269.705. (3505)

Vând apartament 3 camere, parter, Alfa, scurgere separată, centrală încălzire proprie, balcon 7 m termopan, îmbunătățiri, parțial mobilat, preț 45.000 Euro. Telefon 0724.582.241. (4015)

Vând apartament 3 camere, et. 6/10, Vlaicu, semidecomandat, 35.500 Eu, negociabil. Telefon 289544, 0740.249.544. (4109)

Vând apartament 3 camere, et. 3/4, 116 mp, zonă centrală, 48.500 Eu, negociabil. Telefon 289544, 0740.249.544. (4109)

Vând apartament 3 camere, îmbunătățit, termotecă, pardosea, acoperiș, ușă blindată, Alfa, 36.000 Eu. Telefon 0741.961.978, 0744.779.833. (4115)

Vând apartament 3 camere, central, zonă foarte bună, fără Legea 112, preț 29.000 Euro. Telefon 0742.325.159. (4165)

Vând apartament la casă, 3 camere, central - Șaguna, renovat, acces auto, 60.000 Euro. Telefon 0723.514.819. (3370)

Vând apartament 3 camere, central, la casă, fără 112, amenajat recent, termotecă. Telefon 0257-256646, 0746.031.099. (4306)

Vând apartament 3 camere, decomandate, 100 mp, et. 1, Alfa, complet renovat, mobilat, electrocasnice, electronice, aer condiționat. Telefon 0744.629.030. (4246)

Vând apartament 3 camere, Orizont, Micalaca, decomandat, etaj 3, termopan, parchet, gresie, 2 băi, spațios, interfon, 37.500 Euro. Telefon 0724.270.186; 0741.312.130. (4488)

VÂNZĂRI APARTAMENTE PATRU CAMERE

Vând apartament 4 camere, superamenajat, 125 mp, et. 1, Vlaicu (Z-uri), termopan, clima, 59.000 Eu. Telefon 289381, seara. (4063)

Vând apartament 4 camere, etaj 1, acces auto, Legea 112, achitat 1997, 48.000 Euro. Telefon 0723.514.819. (3370)

Vând 6 camere, ultracentral, 333 mp, etaj 1, 120.000 Euro. Telefon 213192; 0722.257.409. (4075)

Vând apartament 5 camere etaj I, bloc Samantha cu urcător, recent renovat și mobilat. Telefon 0726.290.947. (4374)

Vând apartament 4 camere, contorizat apă, căldură, Aradul Nou. Telefon 288526. (4443)

VÂNZĂRI CASE

Vând casă în Odvoș, la șosea, 2.500 mp. Telefon 0724.972.704. (4233)

Vând casă Zimand Cuz, nr. 74, 4 camere, 2 bucătării, baie, pivniță, cămară pentru alimente, grajd animale, curte asfaltată, gaz, apă rețea, trifazic, suprafața 1600 mp. Informații la nr. 100, familia Ardelean și telefon 0257-217063, 0724.613.115. (3996)

Vând casă 3 camere, Grădiște, încălzire gaz, toate utilitățile, intrare 2 de pe 2 străzi, teren 360 mp, preț informativ 53.000 EU negociabil. Telefon 0257-276546, 0741.250.706. (p)

Vând casă nouă în Zădăreni, 3 camere, bucătărie, baie, terasă, pivniță, geamuri termopan, încălzire centrală lemne, garaj, 39.500 EU negociabil. Telefon 0740.529.298; 0257-262411. (3978)

Vând urgent casă, la țară. Telefon 219466. (3968)

Vând casă, zona Grădiște, str. Ion Budai Deleanu, suprafața 565 mp, preț 35.000 Eu, negociabil. Telefon 0723.664.140. (4022)

Vând casă, grădină, str. Cetății nr. 4, Aradul Nou. Telefon 0745.862.042. (4074)

Vând vilă în Aradul Nou, D+P+M, 640 mp, construcție 2004, 115.000 eu, negociabil. Telefon 289544, 0740.249.544. (4109)

Vând vilă ultracentrală, 491 mp, 340.000 Eu, negociabil. Telefon 289544, 0740.249.544. (4109)

Vând casă în Aradul Nou, 4 camere, 2 băi, 2 bucătării, 1.227 mp, 80.000 Eu, negociabil. Telefon 289544, 0740.249.544. (4109)

Vând casă, central, posibilități privatizare, 5 camere, bucătărie, baie, șpais, gaz, suprafață aferentă 443 mp, str. Ghe. Barițiu nr. 20. Telefon 0744.803.940.

Vând casă 3 camere, complet mobilată și utilată, 2 băi, bucătărie, loc luat masa, 2 garaje cu telecomandă, piscină, gazon, posibilitate mansardare, preț 135.000 Euro, negociabil. Telefon 0257/213420; 0741.051.659. (4229)

Vând casă în Sânpaul 4 camere + demisol, baie, anexe, cu 10.000 mp grădină, preț convenabil. Telefon 0723.736.315; 240634. (3231)

Vând sau schimb cu apartament 2-3 camere, casă mare, din cărămidă, 1.400 mp grădină. Telefon 0742.575.252. (4051)

Vând casă 200 mp, pentru spațiu comercial, str. A. Șaguna, teren 700 mp. Telefon 0744.828.934. (4281)

Vând casă mică în Curtici sau schimb cu garsonieră, confort I, în Arad. Telefon 368508; 0726.681.244. (4321)

Vând casă în Șoimoș, la șosea, 2 camere, bucătărie, pivniță, grădină 1.100 mp, 18.000 Euro, negociabil. Telefon 0745.235.125. (4344)

Vând cabană, grădină, pomi fructiferi, Insula Mureș. Informații telefon 0742.082.046. (3777)

Vând casă 3 camere, bucătărie, baie, apă, termotecă pe gaz, teren 1.200 mp, Curtici. Telefon 0727.851.527, 0727.864.874. (4003)

Vând casă 2 camere, bucătărie, baie, gaz + 1 anexă, singur în curte, intrare auto, pivniță sub toată casa, din cărămidă, str. Dorobanților. Telefon 0745.631.432. (4061)

CASĂ DE VÂNZARE! Vând casă mare 110 mp, cu mansardă, izolație termică și multe anexe, în BĂTANIA, str. Ady Endre nr. 130. Preț informativ 10 milioane Ft (40.000 Eu). Informații 00-36-30-63-68-713 Kopcsák Tibor. (4323)

Vând casă în comuna Șepreuș nr. 116. Telefon 356156. (4331)

Vând casă în Nădlac, str. Ioan Slavici nr. 97, județul Arad, compusă din 4 camere, bucătărie, baie, încălzire centrală și anexe și pământ 1,5 ha, lângă gară. Telefon 473350. (4320)

Vând casă nouă, parter + mansardă, Vlaicu, finisată complet, preț 90.000 Eu, negociabil. Telefon 0723.249.716. (4307)

Vând casă mare, cu grădină, Sâmbăteni, lângă Biserica Penticostală, cu anexe, 36.000 Eu, negociabil (sau variante). Telefon 0727.324.561. (4168)

Vând casă mică, cu 14 ari de grădină, Sântana, str. Oituz nr. 23. Telefon 463549. (Sântana, 50)

Vând casă, Calea Radnei, toate utilitățile. Telefon 0744.982.102, 0788.602.555. (4391)

Vând casă 720 mp fs 25 m, str. Poetului. Telefon 0722.295.340. (4423)

Vând casă mare în Horia, 3 camere parchetate, baie și bucătărie faianțate, gresiate, garaj, anexe, lemne foc pentru 2 ani, teren 1000 mp, sau schimb cu apartament 2-3 camere, ofer diferență, preț 28.000 EU negociabil. Telefon 0257-289391, 0788.323.254. (4426)

Vând casă 3 camere, anexe, grădină, Sânpetru German, nr. 141. (4435)

Vând casă și fân în Caporal Alexa. Informații în localitatea Măderat, nr. 32. (Ag. Pâncota, 43)

Vând casă Ghioroc, suprafața totală 1750 mp. Telefon 461392. (4466)

Vând casă în Pecica, str. 304, 3 camere, baie, suprafață 1.600 mp, 30.000 Euro. Telefon 469279. (Ag. UTA, 225)

Vând casă 3 camere, gaz, apă, 32.000 Euro, zona Bisericii Sârbești, casă modestă. Telefon 284752. (4491)

Vând (schimb) casă 4 camere, baie, bucătărie, anexe, Sântana, cu apartament 3 camere, Arad. Telefon 0257/462456. (4493)

VÂNZĂRI SPAȚII

Vând SPAȚIU DE PRODUCȚIE, localitatea Șepreuș nr. 707. Telefon 0744.568.801. (3899)

Vând HALĂ, Micălaca, 500 mp, 49.000 Euro, acces TIR. Telefon 0744.795.263. (4030)

Vând ABATOR cu teren 5.000 mp în apropierea localității HORIA. Telefon 0788.323.257. (4029)

Vând SPAȚIU CENTRAL, 439 mp, 170.000 Eu, negociabil. Telefon 289544, 0740.249.544. (4109)

Vând SPAȚIU COMERCIAL și separat GHERETĂ. Informații telefon 0744.584.816. (4256)

Vând SPAȚIU COMERCIAL, Piața Miorița. Telefon 256953; 0740.875.631. (4354)

VÂNZĂRI TERENURI

Vând teren 13.500 mp, la șoseaua Arad-Oradea, aproape de sens giratoriu Grădiște, preț fix 4.5 EU/mp. Telefon 0722.356.210. (3343)

Vând teren intravilan, pe șoseaua de centură, între 6 Vânători și BAT, suprafață 23.000 mp, din care 10.000 mp scoși din circuitul agricol, FS 56 m, preț fix 10 Euro/mp. Telefon 0745.258.251. (4157)

Vând teren cu casă veche, în Gai, suprafață 3.000 mp, FS 33 m, preț 70.000 Euro, ușor negociabil. Telefon 0745.258.251. (4157)

Vând teren arabil 5 ha, cu CF, semănat cu lucernă, pe drumul de Horia, 1 Euro/mp. Telefon 0257/289055; 0746.099.320. (4199)

Vând teren intravilan, Aradul Nou, str. Ady Endre 119, 1.080 mp, fs 9 ml, gaz în curte, preț 26.000 Eu, negociabil. Telefon 278542. (4234, 4317)

Vând 5.000-10.000 mp teren intravilan, toate utilitățile, Arad. Telefon 0745.350.576. (4120)

Vând terenuri centură, 5.000-70.000 mp, intravilan, prețul pieței. Telefon 213192; 0722.257.409; 0741.253.364; 0788.253.364. (4075)

Vând teren agricol 80 ha, județul Arad, șes. Telefon 253364; 0722.257.409; 0788.253.364; 0741.253.364. (4075)

Vând teren, zona Confecții, 465 mp, FS 32 ml, 19.000 Euro. Telefon 0744.703.732. (3386)

Vând teren intravilan, în comuna Fântânele, 1.200 mp, fs 20 m, cu studiu geo și ridicare topo efectuate, preț 10 Eu/ mp. Informații telefon 0723.060.277 sau 255863. (4319)

Vând TEREN 10.300 mp, str. PĂDURII, în spate la Bendea, fs 60 ml, linie de tren dublă, cântar podbascul de 30t, cântar SNCFR, utilități, preț 500.000 Eu, negociabil. Telefon 212514, 0740.035.860. (4254)

Vând loc casă cu grădină în Sâmbăteni, lângă Biserica Penticostală, 1.200 mp, 12.000 Eu, negociabil. Telefon 0727.,324.561. (4168)

Vând teren intravilan, 850 mp, zona Alfa, str. Pionierilor nr. 32, persoană fizică. Telefon 0720.139.129, 0723.774.755. (4231)

(Continuare în pagina 16) ☛

(Urmare din pagina 15)

VÂNZĂRI AUTO

Ocazie! Vând MOTORETE PIAGGIO, toate tipuriile, cu roți turnate, scaun lung, culoare originală, semnalizări, variator, stare ireproșabilă. Merită văzute! Informații ZIMANDUL NOU nr. 38. Telefon 0740.075.239. (4351)

Ocazie! Vând MERCEDES-BENZ SPRINTER FRIGORIFIC, an 1997, Turbo-Diesel, air-bag, caroserie termoizolantă, stare foarte bună. Merită văzut! Telefon 0722.191.408; 0743.158.589. (4351)

Vând oblon rabatabil spate, de 1.9 tone sarcină, de la camion de 7.5 tone. Telefon 562585. (3961)

Vând Dacia 1310, an 1983, culoare verde, stare bună, acte la zi, 450 Eu. Telefon 274157. (4036)

Vând tractor John Deere, model 4240, 140 CP, plug 4 capuri, reversibil, disc 4,2, stare perfectă. Telefon 0744.633.584, 0257-536388. (2608)

Vând VW Passat 1,9 TDI Variant, fabricație 2000, preț 9.000 EU. Telefon 0745.652.240. (3182)

Vând camion Raba carosat, cu tahograf + remorcă. Telefon 0744.633.584; 0257-536388. (3302)

Vând Ford Fiesta 1,4 TDCI an 2003, impecabil, taxele achitate, 8.200 EU. Telefon 0744.635.418. (3994)

Vând SKODA FABIA 1.4 MPI, an 2002, 28.000 km, 7.400 Euro, negociabil. Telefon 0744.248.269. (3142)

Vând Iveco Turbo Daily, 3510, fabricație 90; Ford Transit, conveabil. Telefon 531581, 0745.281.318. (4078)

Vând VW Golf gri metal, TDi, 2002. Informații 0741.289.475, 283391. (4099)

Vând Opel Vectra turbo Diesel, din 94, central, geamuri electrice, cârlig, numere Franța 2 ani, preț fix 1.500 Eu. Telefon 0745.489.918. (4128)

Vând Dacia 1310, bord CN, 65.000 km, superîntreținută, merită văzută, preț 75.000.000 lei, negociabil. Telefon 0745.674.736. (4128)

Vând Mercedes 124, din 90, central, alarmă, climă, genți Al, geamuri electrice, CD, turelă, numere Franța 2 ani, 1.850 Eu, negociabil. Telefon 0745.489.918. (4128)

Vând Opel Vectra 92, vișiniu, central, alarmă, ABS, genți Al, CD impecabil, preț 3.450 Eu. Telefon 0745.489.918. (4128)

Vând buldozer S.650 și piese S.1500 și 650 (role) excavator Rabă. Telefon 0726.253.412. (2812)

Vând FORD TRANSIT, an 1996, de marfă; MATIZ nou, 2005, cu aer condiționat, CD, rulați 3.000 km. Telefon 0744.552.140. (4186)

Vând VW Passat II Diesel, vopsea originală, înmatriculat PF. Telefon 0745.652.243. (4182)

Vând RENAULT LAGUNA 2,0i, an fabricație 1994, oglinzi electrice, 4 geamuri electrice, climatronic, computer bord, alarmă, central cu telecomandă, înmatriculat PF. Telefon 217340; 0722.771.422. (4280)

Vând autoturism MERCEDES 300D (COBRA), an de fabricație 1983, în stare foarte bună. Telefon 0722.782.353. (4170)

Vând semănătoare porumb, 6 rânduri, cu azot, în stare perfectă. Telefon 0724.159.999; 0745.288.112. (4169)

Vând Opel Astra, an 2001, model deosebit, preț avantajos. Telefon 349890; 0744.320.418. (4151)

S.C. ASTRA VAGOANE CĂLĂTORI S.A. vinde trei autoturisme marca: FIAT MAREA, DACIA 1310 și ARO 10. Detalii la telefon 233651 sau 0723.576.472, domnul Popescu. (f. 3710129)

Vând Opel Astra, an 2001, 1.7 DTI, alb, combi, climă, trapă electrică, 4 airbag, geamuri electrice, CD, stare perfectă, 7.900 Euro. Telefon 0721.235.249. (4191)

Vând Opel Astra Caravan, an 2000, alb, Turbo Diesel, climă, ABS, scaune piele, 7.400 Euro, negociabil. Telefon 0744.593.175. (4206)

Vând ARO 243, 4x4, motor Brașov, an 1991, preț 1.200 Euro. Telefon 251030. (4209)

Vând VW Passat gri metal, 2000, 122.000 km, recent adus. Telefon 0744.568.863. (4080)

Vând microbus Iveco 35.12 2,5 TD, 1991, 4.950 Eu; Ford Mondeo Combi, 1994, 1,8 TD, 4.800 Eu. Telefon 0744.594.466. (4123)

Vând VW Golf II, 1989 TD, 2 uși, 2.900 EU negociabil. Telefon 0745.770.058. (4272)

Vând autotractor Iveco Turbo Star, 1990, stare foarte bună, 10.000 Euro. Telefon 0744.435.433. (4309)

Vând Dacia 1310, an 1987, VT 2007, trapă, cârlig, necesită vopsire; Lada 2105, 1986, motor 1.300 cmc. Telefon 0257.464027. (3967)

Vând VW Sharan-3 buc; an fabricație 2002; 1,9TDi; 115 CP. Informații telefon 0744.565.742; 0744.565.554. (4192)

Vând Dacia 1310, din anul 1991, stare bună de funcționare, preț 1.000 Euro fix. Telefon 0740.345.011; 0257/306106. (4019)

Vând Opel Senator Automatic Iveco 3.5 tone. Telefon 0723.253.651. (3278)

Vând VW Passat limuzină, 2002, 130 PS, argintiu. Telefon 0744.555.660. (4247)

Vând Dacia 1300, fabricație 1983, stare bună, recarosată, verificare tehnică, asigurare și rovignetă achitate, preț 30.000.000. Telefon 0727.624.943. (4290)

Vând Dacia papuc 1,9 Diesel, 5 locuri, închisă cu fibră, 80.000 km, stare execepțională. Telefon 0723.774.755. (4232)

Vând Yamaha XJ600, an 1990, înmatriculată, stare foarte bună, 1.800 Eu. Telefon 0722.983.076, 276858. (4362)

Vând Dacia double cab, Diesel, martie 2004, garanție, 44.000 km, tracțiune față, 5.500 Eu TVA inclus. Telefon 0722.983.076, 276858. (4362)

Vând microbus Mercedes Vario 612, 1996, 2.900 cmc, mediu, marfă, punte dublă, suspensie camion, tahograf 2 șoferi, 650.000.000 negociabil. Telefon 0723.567.326, 0744.573.820. (4369)

Vând urgent Dacia 1307 papuc, 5 locuri, acoperită fibră, stare bună. Telefon 0257-242982, 0740.022.271. (UTA, 218)

Vând Opel Corsa 4 uși, benzină, 1.000 cmc, consum 5%, climă, central, adus recent în curs de înmatriculare. Telefon 0722.251.555. (4186)

Vând tractor Devid B 70 CP, cu cabină, stare perfectă, preț 3.300 Eu, negociabil. Telefon 0722.255.419. (4361)

Vând Cielo Executive, septembrie 2002, impecabil. Telefon 0744.681.199. (4360)

Vând papuc 2 locuri, acoperit fibră, tracțiune față, an 1999. Telefon 0744.150.498. (4392)

Vând Audi A6 2001, 2.5 TDI full electric, 6 viteze, gri metalizat, stare excepțională. Telefon 0723.774.755. (4231)

Vând 2 pluguri cu 3 capuri de țeavă, cu reparație capitală, cu garanție, 1200 EU negociabil. Telefon 0745.496.812; 0257-357960. (A. Criș, 92)

Vând Dacia 1310 an 1998, preț 1850 EU. Telefon 382383. (4415)

Vând Opel Astra 1,7 TDI motorină, combi, an 2003. Telefon 259113. (4429)

Vând Daewoo Cielo persoană fizică, toate îmbunătățirile, stare perfectă, preț 3950 EU negociabil. Telefon 0744.427.876. (4439)

Vând Autoutilitară Mercedes 508. Telefon 329294. (4453)

Vând Renault 21 Diesel, an '86, stare bună, preț 2.900 EU negociabil. Telefon 0744.766.782. (4462)

Vând Dacia 1310, an 1988, culoare albă, 26 milioane. Telefon 0724.403.265. (4465)

Vând 2 DACII, una din 1982, preț 900 Euro și una din 1989, preț 1.100 Euro fix. Merită văzute amândouă. Telefon 0746.609.378.

Vând Ford Taunus, stare bună de funcționare, preț 550 Euro, negociabil. Telefon 273708; 0722.360.087. (Ag. UTA, 220)

Vând Lada 1500, 1980, pentru piese de schimb, 250 Euro. Telefon 469279. (Ag. UTA, 225)

VÂNZĂRI ELECTRO

Vindem CASE de MARCAT, CÂNTARE ELECTRONICE și CONSUMABILE, strada I. L. CARAGIALE nr. 22. Telefon 272727; 282829. (2948)

Vând CASE de MARCAT FISCALE, CÂNTARE ELECTRONICE, str. STÂNJENEL 6. Telefon 279702; 0745.395.107, 0788.737.342. (2241)

Vindem ieftin CASE MARCAT + CÂNTARE ELECTRONICE. Telefon 211622; 0744.507.898; 0723.529.369. (3993)

Vând MAȘINĂ AUTOMATĂ DE SPĂLAT, CONGELATOR, COMBINĂ FRIGORIFICĂ, foarte ieftin și garanție. Telefon 275277. (4148)

Vând în 2 rate TV COLOR, MAȘINI SPĂLAT AUTOMATE. Telefon 251392. (4216)

Vând diverse tipuri de TELEVIZOARE COLOR, garanție. Telefon 349908; 0727.435.882. (3553)

Vânzări/închirieri APARATE CAFEA SAECO. Telefon 0746.160.010. (3403)

Vând frigorifice: VITRINE, CAMERE, AGRAGATE, RAFTURI. Telefon 281384, orele 9-17. (3430)

Vând congelator, ladă frig, combină frig, vitrină frig, cu garanție un an, mașină spălat automată. Telefon 210613. (3857)

Vând ieftin TELEVIZOARE COLOR 37-51-70 cm. Telefon 338090. (4331)

Vând AGREGATE FRIG, COMPRESOARE, CAMERĂ FRIG, EVAPORIZATOARE. Telefon 0723.253.651. (4225)

Vând calculator (unitate, tastatură, monitor, boxe), stare bună. Telefon 0745.387.368. (4353)

Vindem ieftin și în rate, ELECTROCASNICE secondhand (TV, MAȘINI DE SPĂLAT, FRIGORIFICE); MOBILIER NOU, ANVELOPE. Arad, telefon 259339, 0744.706.321, Lipova 563027. (4379)

Vând frigider Arctic, 5 sertare. Telefon 348436. (Ag. UTA, 223)

Vând frigider cu congelator Zanussi, mic, nou; orgă electronică Yamaha PSR 27. Telefon 229477. (Ag. UTA, 221)

VÂNZĂRI DIVERSE

Vând BOLȚARI TERMOIZOLANȚI beton și zgură cărămidă, omologați, diferite dimensiuni și STÂLPI ORNAMENTALI 0,80 cm, la cele mai mici prețuri. Telefon 283683, 0722.621.600, 0722.870.752. (1963)

Vând PLASĂ GARD ZINCATĂ - 35.000 lei/kg; TABLĂ ZINCATĂ 0,4x1000x2000, 270.000 lei/coală, CUIE - 30.000 lei/kg; RABITZ 50.000 lei/kg; toată gama de SÂRME; ELECTROZI, COTURI și BURLANE FUM - 45.000 lei/buc, etc. Str. Vrabiei, nr. 4. Telefon 289997, 0744.289.997, 0721.474.980, www.garduri.ro (2197)

Vând baloți paie, la domiciliul clientului. Telefon 0744.633.584, 0257-536388. (2605)

Vând LEMNE FOC TĂIATE, esență tare, la domiciliu. Telefon 276488, Grădiște. (3928)

Vând LEMNE FOC, NISIP, BALAST, la domiciliu. Telefon 214415; 0745.003.019. (3371)

Vând LEMNE FOC TĂIATE, 700.000 lei/mc. Telefon 278583, 0746.601.292. (3843)

Vând LEMNE FOC, NISIP, BALAST, la domiciliu. Telefon 214535, 214428. (4041)

Vând garaj, Piața A. Iancu, zidit. Telefon 0257-283391, 0741.289.475. (4099)

Vând birou nou pentru calculator, birou pe colț, masă TV, pat simplu și dublu. Telefon 0744.552.140. (4186)

Vând COLȚARE, CANAPELE, FOTOLII, noi. Telefon 0257/286069. (4160)

S.C. RESADA SRL vinde: SARE la SACI; SARE BULGĂRI; CIMENT. Asigurăm transport. Telefon 0745.275.056. (4197)

Vând mașină semănat păiose SUP 21 și fân lucernă. Telefon 288042. (4239)

Vând mobilă bucătărie modernă, dotată cu toate utilajele. Telefon 0742.575.252. (4051)

Vând convector gaz și aragaz. Telefon 0742.575.252. (4051)

Vând MOBILĂ, import GERMANIA, calitate foarte bună, str. Mărășești 12-14. Telefon 228936. (4080)

Vând BUȘTENI pentru cherestea, de tei. Telefon 274026. (Ag. UTA, 206)

Vând dormitor import Germania, stare foarte bună, preț 16.000.000. Telefon 0257-369111, 0743.206.251. (4268)

Vând garaj zidit, canal, curent electric, str. Banu Mărăcine, 2.900 Euro, negociabil. Telefon 0744.784.910. (4343)

Ofer cățea Rotwailer (3 ani) cu pedigree. Telefon 0257/285701; 0740.301.161. (4357)

Vând urgent, ieftin, negociabil, GHERETĂ METALICĂ 10m/5m, fără loc. Telefon 0721.366.856. (4242)

Vând seif (casă valori), expresou cafea, cântar semiautomat, candelabre porțelan, europaleți, lăzi PVC cu sticle bere, pomi ornamentali. Telefon 0723.253.651. (3278)

Vând baloți fân și lucernă. Telefon 0740.596.331. (4215)

Vând 10 viței de 4 săptămâni. Telefon 0745.505.122 sau 0745.365.663. (48, Sântana)

Vând patru secții de semănătoare porumb, Piatra Neamț. Telefon 0720.033.071. (3975)

Vând HRANĂ USCATĂ CÂINI, FURAJE GRANULATE, import UNGARIA, tâmplărie PVC, rulouri, jaluzele. Telefon 253589. (c. 559)

Vând OȚEL BETON, PLASĂ SUDATĂ, 21.500 lei/kg. Telefon 0788.706.043, 0740.047.129. (3296)

Vând 7 tăurași 140-220 kg. Informații telefon 0741.250.749. (4336)

Vând garaj în Micălaca, str. Săvârșin nr. 3. Telefon 0723.246.370, 0723.664.802. (4348)

Vând servantă cu vitrină și argintar tip 623, coltar Dulcineea. Telefon 262797. (4293)

Vând antenă satelit 60 cm, 60 canale, antenă terestră, piese R18, aparat foto Vilia. Telefon 0257-289739. (UTA, 204)

Vând presă balotat sârmă, baloți lucernă calitate, baloți paie. Telefon 0741.051.373. (98, Criș)

Vând baloți de lucernă, Mâsca nr. 260. Telefon 531674. (4395)

Vând 60 OI TURCANE cu miei. Telefon 0746.051.150. (p)

Vând vălaie piatră, Dan Ioan, sat Tisa, nr. 79, comuna Hălmagiu, jud. Arad. (Ag. Gurahonț, 107)

Vând vițea de 8 luni 200-220 kg. Telefon 382044. (4408)

Vând grăsunași și scroafă prăsilă, rasa Marele Alb. Telefon 235517. (4413)

Vând 10 tone fân și lucernă. Gai, str. Fântânii, nr. 69-71. Telefon 273631. (4414)

Vând orz de calitate foarte bună, 3.000 lei/ kg negociabil. Telefon 0727.424.556 sau 0722.415.368. (4419)

Vând PIESE din dezmembrare BULDOZER S 650, masă circular tăiat scânduri acționată și transportată de orice tip de tractor. Telefon 514620, seara. (4437)

Vând BOLȚARI TERMOIZOLANȚI, 300x250x200, 14.000 lei; mc 940.000. Telefon 0257/281197; 0722.381.750. (4438)

Vând căruță țărănească, hamuri cai, ladă frigorifică orizontală, birou. Telefon 0723.165.374; 256396. (4441)

Vând ieftin sufragerie „Luxor", canapea extensibilă, stare bună. Telefon 0357-407883, 0743.124.752. (4449)

Vând rezervoare metalice 3000 și 800 litri. Telefon 211376. (4448)

Vând tractoare U 650 înmatriculate, Massey Fergusson 55 de cai, Ford -45 SPC 6, cultivator cu fertilizator, freză de 3 m, plug 3 capuri, 2 pluguri 2 capuri, 1 disc 2 m, cositoare rotativă, aparat ierbicidat-700 litri, MIC de fertilizat. Telefon 381236, 0746.053.317. (4447)

Vând 2 vaci bune de lapte cu viței, fătate recent. Telefon 0257-264418, 0742.868.409; 0721.476.073. (4463)

Vând combină Claass 106; baloți paie grâu. Telefon 0747.788.194. (4468)

Vând POPI pentru CONSTRUCȚII, 50.000 lei/buc., 3 m lungime. Telefon 0788.327.689. (4483)

Vând loc de veci amenajat, Cimitirul Eternitatea. Telefon 233805. (4480)

Vând pavilion apicol, capacitate 40 familii RA 1001, înmatriculat. Telefon 0744.635.184. (4476)

Vând disc 3,2 m, de Piatra Neamț și grapă. Telefon 323625. (Ag. UTA, 219)

Vând două vițele și un tăuraș, 150-160 kg bucata. Telefon 0740.451.907. (Ag. UTA, 222)

CUMPĂRĂRI TERENURI, IMOBILIARE

Cumpăr apartament, garsonieră, indiferent etajul, zona, probleme. Telefon 279718, 0744.542.931. (3986)

Persoană fizică, cumpăr garsonieră neamenajată, cu balcon, exclus et. 4, ofer 15.000 Eu. Telefon 256119, 0723.273.746. (4089)

Cumpăr teren arabil în jurul Aradului. Telefon 0726.287.101. (2407)

Cumpăr apartament 2-3 camere, Legea 112, ofer 25.000-30.000 Eu. Telefon 0357-409434. (3406)

Cumpăr, închiriez SPAȚIU COMERCIAL Bd. Revoluției, 35-45 mp. Telefon 0727.599.295. (3841)

Cumpăr terenuri agricole în Arad, Timiș, Bihor, Caraș-Severin, Hunedoara, Cluj, Brașov. Telefon 230869, 0723.252.374. (1291)

Cumpăr teren arabil, minim 4 ha, în județ. Telefon 0257-256646, 0746.031.099. (4306)

Cumpăr casă 2-3 camere, cu grădină (1.000-1.500 mp), în orașul Lipova. Informații telefon 0256-433265, mobil 0721.422.426. (56, Lipova).

Cumpăr LOC de CASĂ în SÂNTANA. Telefon 462894 sau 0744.558.104. (Ag. Sântana, 51)

CUMPĂRĂRI AUTO

Cumpăr Volkswagen Passat, neînmatriculat, pentru piese schimb. Plătesc rezonabil, funcție de autoturism. Telefon 0257-273965, 0721.838.968. (3799)

CUMPĂRĂRI DIVERSE

Cumpăr grâu. Informații telefon 0745.037.225. (2970)

Cumpăr mărci germane, orice sumă, preț bun. Telefon 0742.866.132; 0721.512.555; 240990. (3491)

Cumpăr AMBALAJ APĂ, BERE, Indagrara. Telefon 274959. (3906)

Cumpăr pene de gâscă vechi și noi. Informații telefon 210480. (3988)

Cumpăr cărți, reviste și ilustrate tipărite înainte de 1944. Telefon 338427. (35507)

Cumpăr picturi de la începutul anilor 1900, ale Școlii de pictură din Baia Mare, ofer prețuri deosebite. Telefon 0036-704532589. (1760)

Cumpăr porumb boabe, umiditate maximă 18%. Telefon 0745.698.580. (p)

(Continuare în pagina 17)

(Urmare din pagina 16)

LOCURI DE MUNCĂ

„SIRE", cu sediul în Arad, Calea ZIMANDULUI, FN, angajează MUNCITOARE pentru ASAMBLĂRI ELECTRO-MECANICE. Informații telefon 218747. (3151)

TOP SECURITY, ARAD, Piața Sârbească 1, angajează OFIȚER SERVICIU - DISPECER. Relații telefon 0722.385.530, orele 8-16. (3998)

COMPANIE TELEFONIE MOBILĂ, angajează CONSILIER VÂNZĂRI. Persoanele interesate sunt rugate să depună CV la adresa: bravo@rdsor.ro Telefon 0257/282995. (3985)

Angajăm urgent FETE tinere pentru postul de BARMAN și OSPĂTAR. Informații zilnic, orele 8-20, telefon 0257/242055. (Ag. UTA, 198)

TOP SECURITY, Arad, Piața Sârbească 1, telefon 281410, 280228, angajează PERSONAL PAZĂ. (4088)

VIMA - societate de exploatare forestieră angajează MECANIC și BULDOZERIST. Informații la GATER ODVOȘ sau telefon 0744.646.967. (4110)

Restaurantul LAKE GROVE angajează BUCĂTAR cu experiență, salar 12.000.000 net. Rog seriozitate. Telefon 0745.258.251. (4157)

S.C. TMA angajează urgent CROITORI PIELE și MAȘINISTE, salarizare acord individual. Telefon 216577; 0723.256.112. (4139)

Angajăm AGENȚI de VÂNZĂRI și FACTURIȘTE. Telefon 229500. (p)

FABRICĂ ÎNCĂLȚĂMINTE angaejază CROITORI, MAȘINISTE și PERSOANĂ cunoscătoare limbă italiană pentru birou logistică. Telefon 278313. (4253)

Căutăm COLABORATORI în domeniul WELLNESS dispuși să lucreze fie ca activitate principală, fie secundară. Telefon 0744.831.171. (3780)

Angajez FARMACIȘTI. Rog seriozitate și competență. Salariu atractiv. Telefon 0721.375.900. (3928)

SC LEODOR angajează SPĂLĂTORI AUTO. Telefon 0722.344.810. (4257)

CLUB MILAN angajează OPERATOR-CALCULATOR. Telefon 257002. (4271)

Angajăm MUNCITORI NECALIFICAȚI (încărcători-descărcători). Informații telefon 214633. (4275)

STATIC NIGHT-CLUB, angajează OSPĂTARĂ. Salar 5.000.000 și DANSATOARE 18-26 ani, salar 8.000.000. Informații telefon 0741.945.636. (4286)

Angajăm OPERATOR CALCULATOR și VÂNZĂTOARE magazin alimentar. Telefon 0744.490.425; fax 272225. (4294)

Firmă de CONFECȚII-TRICOTAJE, angajează MAISTRU cu experiență în coordonarea unei linii de producție. Telefon 0257-468087, orele 8-15. (4304)

SOCIETATE angajează PERSONAL pentru ÎNTREȚINERE: COPIATOARE, IMPRIMANTE, de preferat cu experiență. Telefon 0744.397.431. (4303)

FAST-FOOD angajăm VÂNZĂTOARE. Telefon 281823; 280972. (4308)

SOCIETATE COMERCIALĂ, angajează BARMANĂ - punct lucru VLAICU. Telefon 275137. (4316)

FABRICĂ de MAȘINI UNELTE speciale, angajează FREZORI GĂURITORI în coordonate, FREZORI și STRUNGARI pe mașini CNC. Telefon 514944; 0741.931.881; 0744.396.175. (3001)

SMART OFFICE angajează PERSONAL în toate domeniile. Telefon 0357-407245, 0722.875.255. (2313)

CABINET STOMATOLOGIC angajează cu normă întreagă ASISTENTĂ MEDICALĂ. Telefon 0723.604.563. (4136)

Angajez COAFEZĂ cu experiență, punct de lucru ȘIRIA. Telefon 0740.919.518. (4127)

Angajăm AJUTOARE PATISER program 8 ore, sâmbătă-duminică LIBER. Telefon 0740.830.188. (4262)

SC E.M.J. LTD face angajări pentru BUCĂTARI, OSPĂTARI. Preselecția luni, 28 februarie 2005, ora 12, la JACKSON BAR. (4364)

Angajăm AGENT ÎNCHEIERE CONTRACTE INTERFON. Telefon 0256-452525, 0744.792.978; luni 28 februarie, orele 11-17, telefon 0257-282177. (4385)

SECURITY angajează PERSONAL PAZĂ (bărbați-femei). Telefon 228786. (4394)

Angajez BARMANĂ. Telefon 235870 sau 0726.236.995. (4407)

Firmă ITALIANĂ angajează DIRECTOR COMERCIAL. Cunoștințe limba italiană-maghiară, posesor autoturism. Telefon 0722.239.387. (4418)

SOCIETATE COMERCIALĂ angajează CONFECȚIONERE cu experiență domeniul textil, pentru toate mașinile de cusut, control calitate, produs finit, croi, călcat. Telefon 0723.088.894. (4420)

NIGHT-CLUB „MOULIN ROUGE" angajează OSPĂTARI, BARMANI, OSPĂTARE. Aspect fizic plăcut. Telefon 0745.631.144, după ora 15. (4424)

SOCIETATE COMERCIALĂ importatoare de ECHIPAMENTE INDUSTRIALE, caută FIRME SPECIALIZATE în REPARAȚII HIDRAULICE, MECANICE și ELECTRICE, pentru contracte de service pentru orașele: CLUJ, ARAD, CONSTANȚA, PLOIEȘTI, SIBIU. Detalii la telefon 0264-415662 int. 119. Scrisori de intenție la fax: 0264 - 415478. (f, 3710152)

PETIT BISTRO angajează AJUTOR BUCĂTAR, FEMEI SERVICIU bucătărie. Telefon 0722.566.416. (4442)

SOCIETATE COMERCIALĂ angajăm MEDIC VETERINAR cu experiență. CV se vor trimite la fax 0257-217005. Relații suplimentare 217009. (4455)

Angajez ECONOMISTĂ, studii superioare (poate fi și pensionară) SECRETARĂ - cunoscătoare alimbii italiene. Telefon 0722.249.506. (4457)

Restaurant, angajează OSPĂTAR, BARMAN, BUCĂTAR. Telefon 285499, 0744.546.860. (4460)

CABINET MEDICAL, angajează ASISTENT MEDICAL acrediat, normă întreagă. Telefon 0745.265.305. (4461)

SOCIETATE COMERCIALĂ angajează SECRETARĂ, cunoscătoare limba germană, maghiară și operare PC. Informații telefon 279992, 228992, 0745.600.719. (4464)

Angajez RECEPȚIONERĂ AEROBIC și MASEUZĂ cu experiență. Condiții maxim 30 ani, vorbitoare limbi străine, aspect fizic plăcut. Telefon 0722.231.227. (4467)

Angajez VÂNZĂTOARE și CONTABILĂ pentru SUPERMARKET, la Miorița. Telefon 0788.327.688. (4483)

Angajăm VÂNZĂTOARE MAGAZIN ALIMENTAR GAI. Telefon 274994; 0744.786.347. (4475)

FIRMĂ DISTRIBUȚIE, angajăm AGENȚI COMERCIALI. Informații telefon 0745.073.070. (4485)

SC DYROYSS SRL, cu punct de lucru în Micalaca, angajează CONFECȚIONERE. Telefon 0743.119.671. (Ag. UTA, 227)

Alătură-te echipei noastre în vederea deschiderii unui RESTAURANT reprezentativ. Angajăm următorul personal: OSPĂTARI (tineri). Condiții: vârsta maximă 35 ani, cunoscători a două limbi străine de circulație; BUCĂTARI, vârsta maximă 40 ani; FEMEI DE SERVICIU. Oferim salar motivant. Trimiteți un Curriculum Vitae la numărul de fax 0257/211100 sau e-mail: ronald2000@yahoo.com până la data de 4 martie 2005. Doar persoanele selecționate vor fi contactate. (4490)

Firmă domeniul TEXTIL, angajează: VÂNZĂTOARE amabilă, dinamică, pentru magazin lenjerie intimă; SECRETARĂ (cunoașterea limbii italiene constituie avantaj); PERSOANE CTC; PERSOANE LUCRU MANUAL. Telefon 0357/401126. (Ag. UTA, 228)

SC VERBIȚĂ SRL, angajează FEMEIE DE SERVICIU. Informații la telefon 227056; 275650; 0726.222.711. (c.p. 1037/2005)

PRESTĂRI SERVICII

SILDOR PROD
vânzări, montaj, reparații: VITRINE, CAMERE FRIGORIFICE și AER CONDIȚIONAT. Telefon service: 0257-349121, sediu: 0257-270622. (c)

Reparații: FRIGIDERE, CONGELATOARE, la domiciliul clientului; garanție 12 luni. Telefon 242670; 0740.081.123. (4484)

AUTOMATIC SERVICE repară MAȘINI SPĂLAT AUTOMATE, domiciliu. Garanție 1 an. Telefon 259146; 0744.241.398. (4311)

„ANA - FRIG" repară FRIGIDERE, CONGELATOARE, la domiciliu. Garanție 1 an. Telefon 210420, 0745.967.198. (4122)

Execut ZIDĂRII, TENCUIELI, PARDOSELI, ZUGRĂVELI, gletuiri, FINISAJE INTERIOARE. Telefon 287490, 0744.176.200. (4427)

Repar MAȘINI SPĂLAT AUTOMATE, domiciliul clientului. DEPLASARE GRATUITĂ, garanție 1 an. Telefon 274600. (p)

ALIN TERMPLAST execută TÂMPLĂRIE PVC cu geam termopan. Telefon 380071, 0722.417.397. (4446)

Repar MAȘINI SPĂLAT AUTOMATE, la domiciliul clientului. Deplasare GRATUITĂ. Telefon 275277. (4148)

Repar MAȘINI SPĂLAT AUTOMATE, la domiciliul clientului. Deplasarea gratuită. Telefon 241355. (3939)

Școala șoferi col. RUSU, B-dul Decebal, nr. 18, face înscrieri. Telefon 283696. (3847)

AMENAJĂRI INTERIOARE, construcții case, instalații termosanitare, mansardări, rigips. Telefon 0720.139.141. (4038)

ȘCOALA ȘOFERI VÂRTACI începe SERIA PRIMĂVERII, 26 februarie. Telefon 246527, 0721.477.552, www.scoalavartaci.tripod.com (3287)

CURSURI MASAJ și REFLEXOTERAPIE, diplome de stat. Telefon 252860; 0724.442.686. (1971)

CURSURI AUTORIZATE de LIMBA ENGLEZĂ, 350.000 lei/22 ore/lună. Informații: 218240. (4259)

EXECUT toată gama de CONSTRUCȚII. Telefon 0740.696.157. (4312)

SOCIETATE execută PROIECTE + RENOVĂRI APARTAMENTE, calitate deosebită. Telefon 228944; 0741.180.383. (1354)

Executăm INSTALAȚII ELECTRICE (case, hale etc); vindem și montăm INSTALAȚII SATELIT, DIGITALE, INSTALAȚII SUPRAVEGHERE + ALARME. Telefon 0257/214546; 0723.284.028. (3061)

Executăm AMENAJĂRI INTERIOARE (faianțări, grâesieri, zugrăveli, etc.). Telefon 0723.227.508. (4096)

ȘCOALA IRIMIA face înscrieri RENAULT CLIO, NOU. Telefon 286602, 0744.183.885. (3412)

CONTABIL AUTORIZAT și ADMINISTRATOR ATESTAT caută firme pentru evidențe contabile și asociații de proprietari pentru administrare. Telefon 0257-245448, 0745.606.906. (4129)

P.F. executăm LUCRĂRI FORAT FÂNTÂNI, garanție. Telefon 0744.275.619, 0257-354573, 0257-354703. (4222)

TAPIȚĂM, REPARĂM: canapele, colțare, rolete. Domiciliul clientului. Telefon 219514, 0724.208.683. (4421)

DIVERSE

RESTAURANTUL „PERLA MUREȘULUI" vă invită să petreceți cu muzică și dans de 1 MARTIE și 8 MARTIE. Organizăm NUNȚI, BOTEZURI, MESE FESTIVE. Telefon 228827. (4484)

Mulțumesc prof. PUICARU (cabinet terapeutic, telefon 281242) care mi-a corectat SCOLIOZA și CIFOZA JUVENILĂ (Schenermann) la 30 de ani, D. Alexandrescu, telefon 272819. (4116)

CATERING EXPRESS
Vă oferim: masă de prânz, la sediu sau domiciliu. Meniuri de calitate, prețuri negociabile. Telefon 0257/257145; 0720.000.571. (c.p. 1121/2005)

CONSILIUL LOCAL AL ORAȘULUI SEBIȘ, cu sediul în Sebiș, str. Romană nr. 4, județul Arad, scoate la licitație publică prin concesionare imobilele reprezentând Spitalul Sebiș și Spitalul Prăjești, în data de 31.03.2005, la ora 11. Caietul de sarcini se poate ridica de la sediul Primăriei Sebiș. Relații suplimentare la Primăria orașului Sebiș și la numărul de telefon 0257/311008. (f. 3710181)

CITAȚII

Pe rolul Judecătoriei Chișineu Criș se află dosarul civil nr. 1848/2004 cu termen de judecată la data de 28.02.2005, ora 9, reclamanții SCHON ANDREAS STEPHAN și BALINT ERIKA, pârâții ARNE SCHULTZ, S.C. SUY SRL și ȚICA MARIN EMANUEL, obiect acțiune în constatarea simulației contract vânzare-cumpărare imobil din Sântana, str. Bucegi, nr. 23, jud. Arad. (4425)

Se citează PURCILEAN LIDIA LUCIA cu domiciliul necunoscut, pârâtă în dosar nr. 153/2005, a Judecătoriei Chișineu Criș, pentru termenul din 15.03.2005, în proces cu DUMA MIHAI pentru prestație tabulară. În caz de neprezentare, cauza se va judeca în lipsă. (4436)

TURISM

DOUBLE T - transport internațional persoane, AUTOCARE 4*, la cele mai mici prețuri **DUS-ÎNTORS:** GERMANIA - 75 Euro, AUSTRIA - 69 Euro, SPANIA - 110 Euro, ELVEȚIA - 130 Euro, PORTUGALIA - 171 Euro, FRANȚA - 110 Euro, ITALIA. Telefon 0257/250230; 0745.475.750. (4148)

ÎNCHIRIERI

Închiriez apartament 2 camere, mobilat, utilat, zona Micălaca-Profi, preferabil familie. Rog seriozitate! Telefon 0746.101.367. (Criș, 66)

Închiriez SPAȚIU birou str. Mihai Eminescu, vizavi Spitalul TBC. Telefon 0741.022.473. (3962)

Primesc o fată în gazdă, toate condițiile. Telefon 243903, 0740.933.667. (4109)

Închiriez apartament 1 cameră, superamenajat, frigider, televizor, termopan, decomandat, 150 Eu/ lună. Telefon 243903, 0740.933.667. (4109)

Ofer spre închiriere birou central, Revoluției 250 Eu. Telefon 252860, 0724.442.686. (4240)

Ofer spre închiriere apartament deosebit, 7 camere, toate utilitățile, zona Romanilor. Informații telefon 514515 sau 0742.035.595. (4100)

Închiriez apartament la casă, Pârneava. Telefon 214428, 0727.122.361. (4093)

Închiriez (ofer) 2 SPAȚII COMERCIALE, centrale, 70-120 mp, 12 Euro/mp. Telefon 0744.774.506; 0743.119.613. (4225)

Dau în chirie casă 2, 4 camere + grădină, Bujac. Telefon 0740.229.981; 234321. (4031)

Închiriez (ofer) unei fete o cameră la bloc, în Alfa. Telefon 277652, 0745.167.318. (4349)

Dau în chirie garsonieră mobilată, cf. I, et. I, contorizată, Micălaca, bl. 527, 90 Eu/ lună + garanție 100 Eu. Telefon 283874. (4334)

Închiriere apartament 4 camere, parter (Lacului), pentru sediu firmă, birouri, etc, 100 mp. Telefon 276051, 0745.331.375. (4270)

Închiriez (ofer) apartament mobilat, pe Calea Romanilor. Telefon 218042, 0744.958.818. (4362)

Dau în chirie garsonieră cf. I, zona Miorița. Telefon 0742.150.568. (4397)

Dau în chirie garaj, zona Piața Soarelui. Telefon 0741.093.804. (4399)

Închiriez o singură cameră cu intrare separată. Str. Andrei Șaguna, nr. 194.

Închiriez apartament una cameră confort I, complet mobilat și contorizat, 150 EU/lună. Telefon 0726.232.120; 0357-408127. (4409)

Primesc în gazdă băiat (elev), casă. Telefon 234393. (4410)

Dau în chirie apartament 2 camere. Telefon 0726.740.728. (4416)

Închiriez (ofer) casă 3 camere central, 200 EU. Telefon 0740.254.702. (4433)

Închiriez apartament trei camere contorizat, lângă Polivalentă, pe termen lung. Telefon 0257-338124. (4440)

Închiriez (ofer) SPAȚIU COMERCIAL pe Andrei Șaguna. Telefon 0745.619.680, 0257-212442. (4451)

Dau în chirie apartament 3 camere, parter, Alfa, contorizat, termen lung, prefer familie, 100 Euro lunar + garanție. Telefon 258139. (4478)

Închiriez garaj în Grădiște, str. Aleea Romanței (lângă piață). Telefon 226146. (4471)

PIERDERI

Pierdut carnet șomaj elberat de AJOFM Arad, pe numele Stoica Marius Ovidiu. Îl declar nul. (Ag. Pâncota, 44)

Pierdut legitimație călătorie, eliberată de CTP Arad, pe numele Dănilă Ana. O declar nulă. (Ag. UTA, 224)

Pierdut carnet membru, eliberat de Cooperativa de Credit Mureșul, pe numele Mihiț Gheorghe. Îl declar nul. (4501)

(Continuare în pagina 18)

(Urmare din pagina 17)

† DECESE †

Cu adâncă durere anunțăm încetarea din viață a iubitului nostru tată, soț, bunic și socru

HAȘ MIRCEA,

în vârstă de 64 ani. Înmormântarea va avea loc azi, 25 februarie 2005, ora 14, de la domiciliul din Arad, str. Munteniei nr. 5, la Cimitirul Gai. Dumnezeu să-l odihnească! Familia îndoliată.

Cu adâncă durere în suflet anunțăm încetarea din viață a celei ce ne-a fost soție, bunică și străbunică

PAȘTINA MARIA (MINIUCA).

Înmormântarea va avea loc azi, 25 februarie 2005, ora 13, de la Capela Cimitirului Grădiște. Familia îndoliată.

Cu adâncă durere în suflet, anunțăm încetarea din viață, după o scurtă suferință, a celei care a fost mamă și bunică

MARICI CRISTINA,

în vârstă de 73 de ani. Înmormântarea va avea loc azi, 25 februarie 2005, ora 13, de la domiciliul din str. Ady Endre 68 A. Familia îndoliată.

Plini de tristețe în suflet anunțăm trecerea în neființă, după o lungă și grea suferință, a celei care a fost cea mai bună soție, mamă, soacră și bunică,

PASCU FLOARE,

în vârstă de 68 ani. Înmormântarea va avea loc sâmbătă, 26 februarie 2005, ora 13.30, de la Capela Cimitirului Pomenirea. Te vom plânge veșnic nemângâiați, soțul VALENTIN, fiica NICOLETA, ginerele BELA și nepoata ANDREEA.

După o lungă suferință s-a stins din viață iubitul nostru fiu, soț și tată

SIMION ILIE.

Un ultim omagiu îi vom aduce sâmbătă, 26 februarie 2005, ora 14, la Capela Cimitirului Eternitatea (UTA). Familia îndoliată.

† CONDOLEANȚE †

De departe de casă, plângem cu durere dispariția **ing. VASILE POPA.**

A fost un prieten devotat și drag părinților și nouă. Dumnezeu să-l odihnească în pace! MIHNEA, GLAD, MIRELLA și IOAN BEJAT. (4194)

Mulțumim din suflet tuturor celor care au fost alături de noi, la despărțirea de cel care a fost un bun tată și soț,

SELEGEAN NICOLAE.

Dumnezeu să-l ierte și să-l odihnească în pace! În veci nemângâiați, fiul GEORGE și soția GETA. (4332)

Suntem alături de doamna LIGIA SUBA în greaua încercare pricinuită de decesul tatălui. Colectivul Grădiniței PP9 Arad.

Consiliul de Administrație al Spitalului Clinic Județean de Urgență Arad, este alături de dr. CIUCURIȚĂ PETRU, director adjunct medical, în marea durere pricinuită de trecerea în neființă a tatălui său. Condoleanțe familiei îndoliate. Președinte, dr. ȚÎRLE GABRIELA. (4422)

Suntem alături de dr. CIUCURIȚĂ PETRU în clipele grele pricinuite de decesul tatălui și transmitem sincere condoleanțe familiei îndoliate. Familia dr. FURĂU GHEORGHE. (4430)

În greaua încercare pricinuită de trecerea în neființă a tatălui drag, suntem alături de prietenul nostru dr. CIUCURIȚĂ PETRU și îi transmitem sincere condoleanțe. Familia dr. POPA ADRIAN. (4431)

Sincere condoleanțe familiilor SIMION și VINCZE pentru pierderea suferită prin decesul soțului, tatălui

SIMION ILIE.

Dumnezeu să-l odihnească în pace! CORINA și GELU BORNEA. (4497)

Colectivul societății S.C. ICIM ARAD S.A. este alături de colega lor BARABAȘ NICOLETA, în greaua încercare provocată de pierderea mamei și îi transmit sincere condoleanțe. (4498)

Mulțumim din inimă tuturor celor care au fost alături de noi, la marea durere pricinuită de decesul celei care a fost mamă, bunică, străbunică,

GROZA FLORICA,

din PLEȘCUȚA. Familiile îndoliate GROZA, STANCA, MAGA. (4500)

† COMEMORĂRI †

Comemorăm 20 de ani de la trecerea la cele veșnice a celui care a fost

colonel CUZMANOV GHEORGHE,

COMANDANTUL Grupului de Pompieri al județului Arad, CONDUCĂTOR înzestrat cu calități deosebite și grijă față de subordonați, OM generos, posesor al unui complex de trăsături alese, izvorâte dintr-o profundă înțelegere a semenilor. Toți cei care i-au fost colegi, subordonați, colaboratori, prieteni, cunoscuți, îi aduc prinos de recunoștință și respect, cinstindu-i memoria. Dumnezeu să-l odihnească în pace! Colonel (rtg) CIUCLEA LAZĂR.

Departe de noi, dar mereu prezentă în sufletele noastre, îl rugăm pe bunul Dumnezeu să-ți vegheze somnul de veci, iar lumina sfântă să fie cu tine, scumpa și iubita noastră mamă, fiică, soție, soră, nepoată, noră, cumnată

LAURA LILIANA AVRAM.

„Ai fost bucuria noastră/ Ai fost totul pentru noi/Cât de grea e despărțirea/Și ce mult te-am vrea înapoi". Parastasul de pomenire de 6 săptămâni, se va oficia sâmbătă, 26.02.2005, ora 13, la Biserica Ortodoxă de pe str. M. Eminescu. (4444)

Joi, 24 februarie 2005, s-a împlinit un an de când a plecat dintre noi, fulgerător,

TEODOR BIRIȘ din Nadăș.

„Ce trist e-atunci când tata nu-i/ Pustie-i casa orișicui/ E-atât de gol și-atât de trist/ Când tata apare doar în vis". Te plângem neîncetat, soția ANUȚA, fiica VIORICA și fiul MEDREA. Dumnezeu să te odihnească în pace, dragă tăticule! (4401)

Au trecut 6 luni de dor, durere și tristețe, de când a plecat dintre noi, fără întoarcere, soția, mama și bunica noastră,

învățătoarea TAVI PÎRV.

Parastasul va avea loc sâmbătă, 26 februarie 2005, ora 11, la Catedrala Veche. Soțul, copiii, nurorile și nepoții. (4056)

S-au scurs 40 de zile de când cea care a fost

ECATERINA ȚUCUDEAN

din ȘICLĂU, a trecut la cele veșnice, lăsând în urma ei pe cei ce i-au fost mai dragi: soțul, copiii, nepoții și strănepotul. Va rămâne mereu în amintirea tuturor prin sacrificiile și eforturile unei soții și mamă adevărată. Dumnezeu să o odihnească și să-i așeze sufletul în loc luminat. Slujba parastasului de pomenire se va oficia la Biserica Ortodoxă din ȘICLĂU, duminică 27.02. 2005, la ora 12. Familiile ȚUCUDEAN și GULEȘ. (4411)

O rugăciune, o lacrimă, o floare, la împlinirea a șase luni de la despărțirea de cea care a fost

STAT OLIMPIA.

Parastasul la Biserica Ortodoxă FELNAC, în 27 februarie, ora 12. Dumnezeu să o odihnească în pace! Familia îndoliată. (4067)

† Nimeni și nimic nu poate umple golul și durerea din sufletul meu, pe care le-ai lăsat în urmă cu un an când moartea nemiloasă te-a răpit de lângă mine, cel care ai fost soțul meu drag,

VIOREL MOLDOVAN (PUIU).

Nu te voi uita niciodată! Parastasul va avea loc sâmbătă, 26 februarie, ora 12, la Catedrala Ortodoxă Veche. Soția îndurerată, CHRISTINE MOLDOVAN. (4086)

S-a scurs un an de când ai plecat de lângă noi, dar tu ai rămas și vei rămâne veșnic în sufletele și inimile noastre, dragă frate și cumnat,

VIOREL MOLDOVAN (PUIU).

Odihnește-te în pace, suflet curat! Sora PIA și cumnatul DAN. (4087)

Pios omagiu și veșnică recunoștință dragilor noștri părinți și bunici, trecuți la cele veșnice în urmă cu 2 ani, respectiv 5 ani

MIHAI IOAN

MIHAI ZOIȚA.

Veți rămâne veșnic în sufletele noastre. Dumnezeu să vă odihnească în pace! Familia PAUL.

Un pios omagiu la 5 ani de la fulgerătoarea despărțire de cel care a fost **HOTĂRAN TEODOR din Mișca.**

Odihnește-te în pace! KLEMENTINA. (4173)

Ne amintim cu drag, de iubita noastră mamă, bunică, străbunică,

MORARU IDA

la un an de la deces. Dumnezeu s-o odihnească în pace! Familia GHEORGHE, îndoliată. (4194)

Tristă și neuitată este ziua de 27 august 2004, când, în urmă cu șase luni, la vârsta de 72 de ani, m-a părăsit scumpul meu soț,

BORA IOAN.

Parastasul va avea loc duminică, 27 februarie, ora 12, la Biserica Ortodoxă din FRUMUȘENI. Dumnezeu să-l odihnească în pace! Te vor plânge mereu: soția MARIA, fiicele: OCTAVIA cu familia; FELICIA din Germania, nepoții și strănepoții. (4202)

„Cine trăiește în inimile celor dragi, nu este mort ci departe". Au trecut 8 ani de când a pășit pragul eternității,

plt. maj. MICAN GHEORGHE din Pâncota.

Nu te vom uita niciodată! Soția IULIA, fiica MĂRIOARA, nepotul MAXIMILIAN. (4210)

Scurgerea timpului nu poate vindeca rănile sufletului meu, la trei ani de la decesul fiului meu,

KORPONAI FRANCISC.

Mama GHEORGHINA. (4237)

„E prima iarnă fără voi/ O, tată drag și sora mea.../ De-ai fi tu tată-o stea/ Să cobori în odaia mea/ Să spui cum e acolo sus?/ CRISTINA la tine a ajuns?/ Din tot ce-a fost, ce-a mai rămas?/ Un fiu și o mamă, fără glas". S-a scurs un an respectiv șase luni de la plecarea dintre noi a celor care au fost

POP IOAN,

tată și soț,

POP CRISTINA-LAVINIA,

fiică și soră. Parastasul de pomenire va avea loc duminică, 27 februarie 2005, ora 12, la capela din curtea școlii Alfa (stația tramvai Alfa). Dumnezeu să vă odihnească! (4506)

S-au scurs 6 ani de lacrimi și durere de când a plecat dintre noi iubitul nostru soț, tată și bunic,

CORDOȘ FLORE din Chșineu Criș.

Dumnezeu să-i dea liniște și odihnă veșnică! Familia. (Criș, 90)

Ne aducem aminte cu tristețe de clipele când, pe vremea asta îți spunea „La mulți ani!" și acum ne uităm înspre mormânt, spunându-ți „Domnul să te odihnească în pace, Bubule", la 2 ani de la trecerea în neființă. La toți ne este dor de tine: LENUȚA, MARIN, VIORICA, ANCA, TEO, MARIANA, ALEX și BOGDAN. O clipă de aducere aminte pentru **BARBURĂ NICOLAE-BUBU.**

(4289)

Se împlinesc 6 luni de când a plecat pe drumul fără întoarcere scumpul meu soț,

DEAC GHEORGHE,

născut în Lipova,. „Te-ai stins devreme, scumpul meu și m-ai lăsat oftând/ Eu încă plâng de dorul tău/ Și-am să te port în gând/ Puțină vreme a trecut/ Doar 6 luni de zile/ Dar mie mi se pare mult/ Căci nu mai ești cu mine/ Mereu la crucea ta eu vin/ S-aprind o lumânare/ Și mulțumesc lui Dumnezeu/ Că-n grija Lui te are." Parastasul va avea loc duminică, 27 februarie 2005, ora 12, la Biserica Ortodoxă UTA. În veci nmeângâiată, soția OTILIA. (UTA, 202)

(Continuare în pagina 19) ☛

(Urmare din pagina 18)

S-a scurs 6 luni de când ne-a părăsit pentru totdeauna, cel care a fost bunic, tată, socru,

DEAC GHEORGHE.

„De 6 luni tot încercăm/ Să ne obișnuim cu gândul/ Căci nu mai ești GHIȚĂ cu noi/ Și casă ți-e mormântul/ Venim mereu la crucea ta/ Și plângem în tăcere/ Dar sufletele noastre sunt/ Zdrobite de durere". Nepoata ALINA, fiica DELIA, ginerele DINU. (UTA, 202)

Au trecut 6 luni de la despărțirea de cel care a fost bunic, tată, socru,

DEAC GHEORGHE.

„Greu ți-a fost de nu pot spune/ Să te duci din astă lume/ Căci tu tare ai fi dorit/ Printre noi să fi trăit/ Dar cum timpul a trecut/ Înapoi nu se întoarce/ Îl rugăm pe Dumnezeu/ Să te odihnească-n pace!" Nepoata GABY, fiul DANIEL și nora LUMINIȚA. (UTA, 202)

O rugăciune, o floare, o lacrimă și veșnică amintire la 6 luni de când a plecat de lângă noi, bunul nostru frate, cumnat și nunchi

DEAC GHEORGHE

născut în LIPOVA. Rugăm pe bunul Dumnezeu să-l odihnească în pace! Fratele RISTI DOREL cu familia. (4412)

Pios omagiu, neștearsă amintire la 6 ani de la plecarea în veșnicie a dragei noastre

ANI STOICA.

Familia UNC. (4305)

O rugăciune și o lacrimă, un dor nespus la împlinirea a 6 săptămâni de când a plecat dintre noi, cel care a fost soț, tată și bunic drag,

BUDIȘAN ILIE UȚU.

Parastasul de pomenire în data de 26 februarie 2005, ora 12, la Biserica Ortodoxă din Grădiște. Dumnezeu să te odihnească în liniște și în pace! Soția LENUȚA, fiica MANUIELA cu familia și fiica LILIANA cu familia., (4312)

Te vom plânge neîncetat dragul nostru soț și tată,

FORGACI GHEORGHE.

Fie-ți țărâna ușoară, suflet blând și drag! Nu te vom uita niciodată! Familia îndurerată. (4318)

Pios omagiu la șase ani de la despărțirea de scumpa noastră,

ANI STOICA.

Odihnească-se în pace! Familia. (4324)

Se împlinesc trei ani de când soțul și tatăl nostru,

ing. ȘANDRU VIOREL

a pornit pe drumul veșniciei. Nu te vom uita! Soția NORICA, fiica DALINA și ginerele RADU. (4326)

Aștern pe mormântul mamei mele,

AGRA MĂRCUȘ,

lacrimile prețuirii, dragostei și recunoștinței veșnice, la 14 ani de când a plecat în liniștea somnului etern. Fiica MARGARETA CIOACĂ. (4327)

O rugăciune, o floare, o lacrimă și o veșnică amintire la 3 ani de când a plecat de lângă noi,

SAVIN ECATERINA (CATIȚA),

soție, mamă, bunică și străbunică. Nu te vom uita niciodată! Familiile: SAVIN, CIOCÎRLĂU și PĂIUȘAN.

Pioasă aducere aminte la împlinirea a 6 ani de la despărțirea de draga noastră

ANI STOICA.

Familiile îndurerate: BOTA și STOICA. (4365)

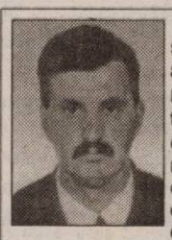

Purtăm în suflet aceeași durere sfâșietoare și mult dor, la împlinirea a 5 ani de la trista despărțire de iubitul nostru fiu, frate și unchi,

TEODOR HOTĂRAN
din Mișca.

Dormi în pace, suflet bun și blând! Rugăm pe bunul Dumnezeu să te odihnească în pace! Familia îndurerată. (4366)

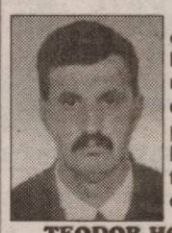

O rugăciune, o lacrimă și un buchet de flori de primăvară la mormântul celui care a fost

TEODOR HOTĂRAN
din Mișca,

la împlinirea a 5 ani de la marea trecerea în lumea aștrilor cerești. Bunul Dumnezeu să te ierte și să te odihnească în pace! Fratele DAN cu soția CARMEN și fiica lor ROXANA. (4366)

Tristă și îndoliată, mamă și soție, Trebuș Maria, aduc la cunoștință tuturor celor care le-au cunoscut pe iubitele mele fiice:

dr. TREBUȘ DELIA FLORINA
dr. CARAȘCA MARIA ADRIANA
și pe bunul meu soț,
TREBUȘ IOAN,

că duminică, 27 februarie 2005, la ora 11, la Biserica Ortodoxă Grădiște, va avea loc PARASTASUL DE POMENIRE. Rog pe bunul Dumnezeu să-i odihnească și să le păzească sufletele! Veșnic îndurerată, mama. (4367)

Familia Moraru Alexandru și Viorica, cu fiii lor Adrian și Sebastian, transmitem sincere condoleanțe și întreaga noastră compasiune doamnei Trebuș Maria, pentru pierderea celor două fiice:

dr. TREBUȘ DELIA FLORINA
dr. CARAȘCA MARIA ADRIANA
și a soțului
TREBUȘ IOAN.

Aprindem câte o lumânare cu gândul că bunul Dumnezeu le va da liniște și vor avea parte de toate bucuriile Raiului. (4367)

Lumânări aprinse, lacrimi și flori, o rugăciune pioasă, la tristul mormânt, la împlinirea a 6 luni de la dureroasa despărțire de buna noastră soție, mamă, soacră, bunică și străbunică,

UNGAR PELAGHIA
(n. NOVĂCESCU).

Nimic nu poate umple golul și durerea din sufletele noastre! Dumnezeu să o ierte și să o odihnească în pace și să-i așeze sufletul blând și generos în Dreapta Sa. Te vor plânge și pomeni toată viața, soțul FRANCISC, familia prof. MARIA și GHEORGHE CĂPITAN, LENUȚA și FĂNICĂ IUREAN cu familia, ing. ILIE și CARMEN UNGAR cu familia. Parastasul de pomenire, la Timișoara, în 27 februarie. (4368)

Au trecut șapte ani de durere, lacrimi și dor, de când bunul și dragul nostru

prof.
STOIA PAVEL

a plecat în veșnicie. Dumnezeu să-l odihnească în pace! Parastasul de pomenire va avea loc sâmbătă, 26 februarie, ora 11, la Biserica Ortodoxă UTA. Pe veci nemângâiați, soția, mama, sora, nepoții. (4372)

O lacrimă, o floare și un pios omagiu la 7 ani de la trecerea în eternitate a celei care a fost

CATIȚA MĂDĂRĂSAN
născută PORCOLEAN,

în Caporal Alexa. Dumnezeu să te odihnească în pace, suflet blând! Soțul EUGEN. (4377)

✝ Azi, se împlinesc 2 ani de când a încetat să mai bată inima bunei mame și soții,

DASCĂLU ANA.

Dumnezeu să te odihnească în pace! Amintirea ta va rămâne veșnic în inimile noastre. Familia. (4396)

Au trecut 6 săptămâni de durere și lacrimi de la decesul soțului meu,

MARCU VASILIE.

Parastasul va avea loc sâmbătă, 26 februarie 2005, la ora 11, la Biserica Ortodoxă Șega II UTA. Dumnezeu să-ți dea odihnă veșnică! Te va plânge mereu, soția SILVIA. (UTA, 217)

O lumânare aprinsă, o lacrimă tristă și o pioasă rugăciune la dureroasa amintire a celor șase luni de la plecarea în veșnicie a scumpei noastre soție și fiice

ing. COHAN DORINA.

Rugăm pe bunul Dumnezeu să odihnească sufletul său bun în Împărăția Cerurilor. Familiile COHAN și IONESCU. (4404)

Cu adâncă tristețe, amintim că a trecut un an de când ne-a părăsit scumpul nostru soț, tată, bunic și unchi

dr. MORU PETRU.

Comemorarea va avea loc duminică 27 februarie 2005, ora 12, la Mănăstirea BODROG. Familia îndoliată. (4406)

Se împlinesc 4 ani de când iubitul nostru soț, tată, socru și bunic

plt. adj.r.
DOȚA IOAN

a trecut la cele veșnice. Nu te vom uita niciodată. Soția ZORINCA, copiii și nepoții. Sfințirea crucii va fi duminică, ora 14, în Cimitirul Micălaca. (4417)

O lumânare aprinsă, o rugăciune și un gând pios la un an de la trecerea în neființă a celui care a fost soț, tată, bunic și socru

PREDESCU TRAIAN.

Dumnezeu să-l odihnească în pace! Nu te vom uita niciodată și te vom plânge mereu. Soția, fiica, ginerele și nepoata. (4432)

Prin această lume să trecem ne e scris, ne-a fost viața ca un vis și-a fost un vis frumos, iubitul meu soț,

TRIFONSCHI IVAN IOAN.

„Ți-am fost atât de dragi/ Și ce mult ne-ai iubit/Spune, tătucule dragă/De ce tu ne-ai părăsit/Vor trece anii toți în șir/Și eu și mama vom îmbătrâni/Dar mângâierea ta, dragă tătucule/În veci ne va lipsi". Soția MAGDI și fiul ADRIAN. (4456)

S-au scurs 6 săptămâni de lacrimi, durere și tristețe, de când ne-ai părăsit dragul nostru fiu, soț, tată, ginere, frate, cumnat

TRIFONSCHI IVAN IOAN.

Parastasul sâmbătă, 26.02.2005, la Biserica Ortodoxă din Zimand-Cuz, ora 14. Rugăm pe bunul Dumnezeu să-i dea odihnă veșnică sufletului său bun. Familiile TRIFONSCHI, AUNOFRIESEI, BÜROS, MOLDOVAN. (4456)

Reamintim tuturor celor care l-au cunoscut, iubit și respectat, că azi, se împlinesc 4 ani de când ne-a părăsit cel care a fost soț, tată, socru și bunic

dr. VEKAȘ ZOLTAN CAROL.

Vei rămâne veșnic în inimile noastre. Dumnezeu să te odihnească în pace! Familia VEKAS. (Ag. Sebiș, 32)

Se împlinesc 6 luni de când ne-a părăsit iubitul nostru soț și tată

AIDA IOAN.

„Din flori ți-am face un coșor/ Pe ei să te întorci acasă/ De tine, HANZI, ne e dor/ Și jalea grea ne tot apasă." Slujba de pomenire va fi sâmbătă, 26 februarie, ora 8, la Biserica Catolică din Grădiște. Familia îndoliată. (4391)

Ne amintim cu tristețe de scumpa noastră

CZIRAKI MARGARETA (BABI)

care ne-a părăsit în urmă cu un an. Fie-i țărâna ușoară! Mama, sora cu familia. (4470)

Azi, 25 februarie, se împlinesc 16 ani de la despărțirea de iubitul nostru tată, bunic, frate, cumnat și unchi,

DON GHEORGHE.

GHIȚĂ dragă, nu te vom uita niciodată și rugăm pe bunul Dumnezeu să te odihnească în pace alături de cei dragi. A ta soră MĂRIOARA, cu familia. (4476)

Cu durere în suflet amintim împlinirea unui an de când a plecat dintre noi cel care a fost soț, tată, socru și bunic,

BETEA LAZĂR.

Pentru bunătatea și dragostea ta îți datorăm veșnică amintire. Dumnezeu să te odihnească în pace! Parastasul va avea loc sâmbătă, 26 februarie, la Biserica UTA. Familiile BETEA și GALYA. (4492)

Cu sufletul îndurerat anunțăm trecerea a 6 luni de la decesul dragului nostru soț, tată, socru și bunic

NĂDRĂU DIMITRIE.

Bunul Dumnezeu să-ți vegheze sufletul și să-ți dea viață veșnică. Parastasul și slujba de pomenire se vor oficia duminică, 27 februarie 2005, la ora 12, la Biserica Ortodoxă Grădiște. Familia îndoliată. (4495)

Au trecut 6 săptămâni de când ne-a părăsit regretatul nostru fiu, frate, cumnat și unchi,

ing. AUREL BUDA.

Fie-i țărâna ușoară și memoria binecuvântată. Parastasul va avea loc la Catedrala Ortodoxă Veche, sâmbătă, 26 februarie, ora 10.30. Familia îndurerată. (4503)

✝ SERVICII FUNERARE ✝

IN MEMORIAM "KUKI"

SERVICII FUNERARE COMPLETE

Str. M Eminescu Nr.4 în curte
Tel: 211.929 - 0723.343.964
MAGAZIN DESCHIS LA ORICE ORĂ

OFERĂ:
- SICRIE 10 modele de la 900.000 - 3.400.000
- SICRIE LUX 6 modele de la 3.600.000-22.500.000

Mânere. Șuruburi, prosoape, lumânări, colaci și colivă
- LENJERIE 10 modele de la 350.000 - 2.000.000

Apelând la serviciile noastre (spălat, îmbrăcat, formolizat și transport) BENEFICIAȚI DE 20% REDUCERE LA SICRIU

GRATUIT Transportul sicriului la domiciliu Transport Intern și Internațional

Se poate plăti și după ridicarea ajutorului de înmormântare

RO STYL COMPANY
Servicii Funerare
magazine deschise și noaptea
Arad, Str. M. Eminescu 22 (peste drum de Artex) tel. 214.422
Arad, Calea Victoriei 31 (lângă Strungul) tel. 228.909; 0744.690.121

OFERĂ:
- Sicrie și accesorii funerare
- Transport funerar cu mașini speciale în țară și străinătate.

GRATUIT: Transportul sicriului la domiciliu în Arad.

REDUCERE 40% LA SICRIU clienților care fac spălat, îmbrăcat, formolizat și transport cu firma noastră.

PLATA ȘI DUPĂ ÎNCASAREA AJUTORULUI DE ÎNMORMÂNTARE

EURO STIL
Complex Podgoria
Telefon 270.930

Ofertă trăznet!
Compară şi convinge-te!

Canapea Fantajia
7.995.000 lei

Biblioteca Basia
11.895.000 lei

(C.931/2004)

DACIA
Vino şi testează gratuit!
LOGAN
• Leasing - de la 62 EUR/lună*
• Credit persoane fizice - de la 46 EUR/lună**

VERBIȚĂ SRL
Arad, Calea A. Vlaicu nr. 282
Tel.: 0257-275.690
Mob.: 0722.259.423
Dacă vrei să trăiești plăcerea de a conduce noua Dacia Logan sau să vezi cum te-ar putea ajuta în afaceri, vino la show-room-ul din Arad, Calea Aurel Vlaicu nr. 282 și încearc-o. Sigur o vei vrea acasă.

* avans 50% / 36 luni
** avans 50% / 84 luni

(c.1037/2005)
Dacia Logan. Alegerea care te avantajează

PIASTRELLE LUGOJ SRL
IMPORTATOR DIRECT ITALIA - SPANIA
VINDE en-gros şi en-detail
toate tipurile de gresie şi faianță
ARAD, CALEA TIMIȘORII 50
TELEFON 287.630
CALEA RADNEI 198-200
TELEFON 369.133
PREȚURI fără concurență.
Nu mai pierdeți vremea, VENIȚI DIRECT LA NOI!
(C.1119/2005)

MB
TÂMPLĂRIE PVC cu GEAM TERMOPAN
CALITATE GERMANĂ GEALAN Fenster-Systeme
ARAD, STR. CAIUS IACOB BL.R
FOSTUL Mag. CĂMINUL (lângă BANC POST)
NOU! PE PERIOADA IERNII MARI REDUCERI DE PREȚURI!!!
VĂ PUTEȚI CONVINGE LA 213.145
0788.391.769
(c.989/2005)

Grupul de firme Schunn International
Angajeaza:
DIRECTOR VANZARI AUTOVEHICULE

Cerinte:
- excelente abilitati de comunicare si prezentare;
- experienta relevanta in functii manageriale;
- excelente abilitati de analiza, planificare si negociere;
- studii superioare tehnice sau economice;
- permis de conducere cat. B;
- cunostinte de limba germana sau engleza - prezinta avantaj.

Responsabilitati:
- coordonarea, analizarea activitatii echipei de vanzari;
- instruirea vanzatorilor din subordine;
- realizarea targetului stabilit;
- dezvoltare, raportare indici de piata.

CV-ul si scrisoarea de intentie se trimit prin fax la nr. 0257/281.474 sau prin e-mail la adresa alina.sighete@auto-schunn.ro. Numai persoanele selectate vor fi anuntate telefonic.

(C.1102/2005)

MONTE BANATO
SC PANGRAM SA
producătoarea pastelor făinoase Monte Banato
ANGAJEAZĂ pentru ARAD MANAGER DE ZONĂ

Cerințe:
• Coordonarea activităților de vânzare în zona alocata;
• Administrarea eficientă a bugetelor și resurselor filialei;
• Excelenta cunoaștere a mediului de afaceri;

Profil :
■ Experiență în vânzări - minim 2 ani;
■ Experiență coordonare echipă;
■ Excelente abilități de organizare, coordonare, planificare
■ Permis conducere
■ Studiile superioare constituie un avantaj

Candidații interesați sunt rugați să trimită un CV, în atenția Director Vânzări Vest, nu mai târziu de data de 07.03.2005.

SC PANGRAM SA
Reșița, str.Timișorii nr.4, jud. Caraș -Severin
Tel /Fax: 0255-210.995, E-mail: Personal@montebanato.ro

(3710141)

TERMOPLAST
FERESTRE UȘI * PVC
Viitorul obligă ...
Vânzări în rate

Tâmplărie PVC cu noua generatie a profilelor ALUPLAST Germania, cu 3 şi 5 camere, feronerie germană
Spațiu de prezentare: Piața UTA , Bl. Z 22 parter !
Rulouri , jaluzele şi plase de insecte .
aluplast Sisteme de garduri, porti şi balustrade din aluminiu.
TEL 0257 273550 sau 0788 460230; 0788 460231

(c.1019/2005)

GABOR PROFILE
ARAD - str. MĂLIN nr. 3
TEL/FAX 0257 349.848
MOBIL 0788 436.841/2
www.gabor-profile.go.ro

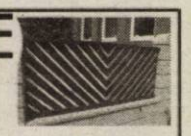

PORȚI
GARDURI
BALUSTRADE
din profile de aluminiu vopsite în câmp electrostatic

S-A TERMINAT CU RUGINA!
Vânzare în RATE
calitate austriacă, design personalizat, culoarea visată

(c.935/2005)

CORAURA
Telefon 270.525
RATE MICI DOBANDĂ MICĂ

SUPER PREȚ 4.990.000

RATE NUMAI CU BULETINUL

OFERTĂ

NUMAI LA NOI
PREȚURILE SUNT NEGOCIABILE

(c. 806/2004)

prevenire, protecție, siguranță

SISTEME ANTIINCENDIU
➨ DETECTARE,
➨ SEMNALIZARE,
➨ STINGERE

PROIECTARE, EXECUTIE, SERVICE
DOCUMENTAȚII P.S.I.
EXPERTIZE, EVALUARI RISC DE INCENDIU
INSTRUIREA PERIODICA A PERSONALULUI ANGAJAT

Tel: 0257/252104
Arad - 310144, B-dul Revolutiei, nr. 12-18, sc. B, ap. 3
AXUM COMP s.r.l.

TÜV CERT ISO 9001:2000
TÜV Rheinland InterCert

(C.1099/2005)

SANPAOLO IMI BANK ROMANIA
SANPAOLO
24 de puncte operative în România
Oferă o gamă completă de servicii bancare pentru clientela română și cea italiană prezentă în România
Arad, B-dul. Revoluției, Nr.88
Tel: 280.503, 280.547

ADEVĂRUL
Cotidian independent Arad

ASTRA VAGOANE CĂLĂTORI
Singurul producător de confort din domeniu
Str. Petru Rareș 1-3
Tel: 233.651 Fax: 258.168
e-mail: astra.calatori@astrac.rdsar.ro

Anul XVII, nr. 4453 | 16 pagini | SÂMBĂTĂ, 26 FEBRUARIE 2005 | 6.000 lei
adevarul@arad.ro; adv.pub@arad.ro | http://adevarul.arad.ro
Publicație auditată de BRAT | Tiraj mediu zilnic vândut: 27 845

Plecarea comisarului Gudiu

Ștefan Tabuia

Din politețe, am mimat surpriza la aflarea veștii pensionării pe nepusă masă a comisarului-șef Gudiu, deși plecarea sa din fruntea Inspectoratului Județean de Poliție era iminentă. De când Ministerul de Interne a fost preluat de pedistul Blaga, unul dintre oamenii de încredere ai președintelui Băsescu, era limpede că fotoliul primului între polițiștii arădeni a devenit foarte nesigur. Comisarul-șef Gudiu a avut de ales între două rele și a optat pentru varianta mai blândă, alegând pensionarea în locul unei debarcări brutale. Este limpede că la 50 de ani, un comandant în deplinătatea forțelor fizice și psihice, sănătos tun precum domnul comisar-șef n-ar merge la pensie de bună voie. Avem suficiente exemple de șefi care refuză să părăsească fotoliile de conducători chiar și atunci când ajung la vârste de peste 70 de ani. La 50 de ani omul este în vârful puterii și e clar că domnul Gudiu a fost obligat să ceară pensionarea, evitând dezonoarea îndepărtării prin ordin de sus.

Dar de ce trebuia să plece Gudiu din fruntea Poliției? Fostul comisar-șef a fost cunoscut în opinia publică drept un profesionist bun, neimplicat în scandaluri publice de corupție. De fapt, a fost și un om bun, poate chiar prea bun cu unii dintre subalterni. Cu cei implicați în afaceri murdare, despre care a vorbit și judecătorul Ioan Trifa. Cu mărunții șefi de post și ajutoarele acestora puși în slujba infractorilor. A agenților împuterniciți să instrumenteze dosare penale și care obișnuiesc să facă negrul alb și invers. A celor care îl transformă pe bandit în victimă și pe agresor în păgubit. A celor care se vând pe câțiva arginți dând cinstea pe rușine.

(Continuare în pagina 6)

Pentru a face loc unor magazine

Stadionul Astra - CFR va fi ras din temelii

Foto: V. Musca

Deși, la un moment dat, se credea că stadionul Astra - CFR va scăpa de demolare și de intențiile unor investitori germani de a construi un supermarket chiar pe acel teren, din păcate, acest lucru nu s-a întâmplat. După numeroasele discuții de anul trecut, după bătăliile între investitorii germani și cei autohtoni, ambii cu intenții de a pune mâna pe stadionul Astra-CFR (terenul pe care este construit stadionul a găzduit primul meci oficial de fotbal din România, acum mai bine de 100 de ani), subiectul revine în actualitate. Iar motivul este același: Primăria intenționează demolarea stadionului, în locul căruia se vor ridica două supermarket-uri. Proiectul se află la „transparență" și, mai mult ca sigur, indiferent de reacțiile unor oameni de sport (dacă acestea vor exista), el va fi pus în aplicare, iar stadionul Astra-CFR va deveni istorie.

Cosmin Mihuța

(Continuare în pagina 9)

PD Arad și-a stabilit directorii

Conform protocolului încheiat, la nivel național, între PD, PNL și UDMR, fiecare partid semnatar al documentului îi revine un anumit număr de instituții deconcentrate pe plan local. Singurul partid, aflat în coaliția guvernamentală, care a avut curajul să-și prezinte lista cu numirile în funcția de director sau director adjunct la instituțiile deconcentrate este Partidul Democrat.

Numirile făcute de PD Arad sunt următoarele: **Inspectoratul de Poliție - Aurel Moisă sau Ioan Dascălu; Inspectoratul Școlar Județean - Marius Gondor; Direcția Silvică - Mircea Mecheș, iar director adjunct Gheorghe Mogoș; Garda Financiară - Sorin Cirț; Inspectoratul în Construcții - Cristian Cârlugea; Autoritatea Rutieră Română - Eusebiu Pistrui; Agenția de Protecție a Mediului - Dana Dănoiu, Direcția Județeană de Agricultură și Dezvoltare - Ovidiu Cardoș și Nicolae Gâșfan, directori adjuncți; Direcția Sanitar Veterinară și Siguranța Alimentelor - Florin Radu Nicoară - director adjunct; Direcția pentru Cultură și Culte - Vasile Dan; Inspectoratul Teritorial de Muncă - Traian Vlaicu, director adjunct; Dierecția de Sănătate Publică - Nicolae Mârza, iar Angela Cionca, director adjunct; Registrul Auto Român - Ioan Ulici, director adjunct; Oficiul Județean pentru Protecția Consumatorilor - Florica Gănescu, director adjunct; Inspecția Județeană pentru Calitatea Semințelor și Materialului Săditor - Remus Gherman; S.N. Îmbunătățiri Funciare - Gelu Pop; Direcția Apelor Crișuri Oradea Sistem Hidro Criș - Viorel Lațiu; Direcția pentru Dialog, Familie și Solidaritate - Victor Neamțiu; Casa Județeană de Pensii - Mihaela Vasil, iar Horia Ocolican, director adjunct; Direcția Generală de Autorizare și Control în Turism - Gabriel Popescu; Direcția Județeană de Statistică - Sebastian Moraru; Agenția Națională de Reglementare în Comunicații - Cristea Filaret; Direcția Agricolă - Pedologie - Horja Vlad.**

Daniel Albu

La o ceașcă de cafea cu ... soții Potocean

„Nu există cale împărătească în învățarea matematicii"

Foto: Margareta Szegö

OCTAVIA POTOCEAN și MIRCEA POTOCEAN. Doi profesori de matematică la Colegiul Național „Moise Nicoară", care dau marca acestei școli de prestigiu. Rezultatele lor excepționale, confirmate ani de-a rândul, dau măsura valorii acestor dascăli. Însă un om nu înseamnă doar ceea ce face, ci și ceea ce este. Am încercat să aflăm de unde vin și ce se ascunde dincolo de reușitele certe de la catedră ale soților Potocean.

Cătălina Latu

(Continuare în pag. 10)

ABONEAZĂ-TE la ADEVĂRUL
PENTRU CA TU SĂ FII BINE INFORMAT!
Abonamente se pot face atât la factorii poștali, cât și la oficiile poștale din fiecare localitate.
Prețul abonamentului este de 90.000 lei

Angajăm
AGENȚI de PUBLICITATE
Informații telefon 280.904.

SVN Rom@nia - în atenția UE
Pag. 4

Furtul de fier vechi rămâne sport național

Șase șine de cale ferată fac viață grea polițiștilor din Ghioroc

Foto: Șt. Matyaș

Se dă un pahar de apă umplut până la jumătate. Se cere să se răspundă la următoarea întrebare: paharul este pe jumătate plin sau pe jumătate gol? Am pornit de la această banală dilemă pentru a reliefa mai bine subiectul pe care vi-l supunem atenției în cele ce urmează. Pentru că, după ce am ascultat cu atenție părerile ambelor părți, am constatat că fiecare dintre acestea are dreptatea sa. O parte susține că paharul este „pe jumătate gol", iar cealaltă că este „pe jumătate plin".

Romulus Dubăț

(Continuare în pagina 5)

OFERIM SPRE ÎNCHIRIERE
- SPAȚII COMERCIALE AMENAJATE - 15 euro/mp
- SPAȚII PRODUCȚIE + BIROURI - 3 euro/mp
Tel. 338.244
0721.269.703

Meditația zilei

Oamenii își poartă defectele precum își poartă și capul.
(Arthur Schopenhauer)

Calendar

Astăzi, Soarele răsare la ora 7 și 1 minut și apune la ora 17 și 57 de minute. Au trecut 58 de zile din acest an. Au mai rămas 307 zile până în 2006.

Praznicul zilei: Biserica ortodoxă: Sf. Porfirie, Arhiepiscopul Gazei; Sf. Mucenița Fotini. **Biserica greco-catolică:** Sf. Porfirie Ep. Gazei. **Biserica romano-catolică:** Alexandru Porfirie; Fotini; Teodor.

Cinematografe

DACIA: „Cellular" (SUA): orele 11,00, 13,30, 16,00, 18,30, 21,00

Comenzi taxi

- ALFA PLUS 949; 349.349
- TAXI ALFA 945; 22.88.88; 25.25.26; 0723-200.301; 0745-50.60.70
- TAXI ARAD 244.244; 274.444; 0722-755.440
- DIESEL STAR 212.222; 0722-361.011; 0745-645.645
- FAVORIT 280.000; 281.111; 0740-083.333; 0724-409.992
- EUROPA 275.555; 0723-677.555; 0744-828.163
- VALI DIESEL 280.705; 280.100
- MIRCO MILI 230.530; 230.730; 0740-152.828; 0723-062.366
- DELMAR 229.220
- TAXI VERBIȚĂ 0726.336.969; 0741.200.300; 944

„Adevărul" vă ascultă

La telefonul dimineții 280944, între orele 9,00 - 12,00

Cerșetorii

Intrările din municipiu sunt împânzite de comercianți stradali care vând tot felul de chilipiruri și bineînțeles de nelipsiții... cerșetori. Femei cu copii în brațe, care aleargă la fiecare mașină, agasând pur și simplu șoferii care au drum prin aceste zone. Acest fapt ne-a fost sesizat de către **Florin Buzea** din Arad, cartierul Micălaca. Cititorul nostru spune că aceștia ne murdăresc municipiul: **„Aceste lucruri nu ne fac deloc cinste! Ce impresie fac aceștia turiștilor care trec prin Arad?! Cine ar trebui să ia măsuri?"**

De astfel de probleme se ocupă organele de ordine și liniște publică din cadrul Poliției, Jandarmeriei sau Gardienilor Publici. Tocmai de aceea am luat legătura cu **Corneliu Nadiu** - șef de detașament la ordine publică, în cadrul Corpului Gardienilor Publici (C.G.P.) Arad. Dumnealui ne-a asigurat că, în cursul zilei (ieri n.n.) va trimite echipe de intervenție pentru a-i sancționa și alunga pe acei contravenienți.

Salarii

„De o lună nu ne-am mai primit salariile", s-au plâns, la sediul redacției noastre, mai multe angajate ale firmei Galoroma. Femeile spuneau că au depus sesizări și la Garda Financiară și la Inspectoratul Teritorial de Muncă și acum așteaptă un rezultat.

Doamna **Lucia Opriș** - inspector șef delegat în cadrul Inspectoratului Teritorial de Muncă (I.T.M.) Arad ne-a spus că o sesizare de acest gen a ajuns și la I.T.M., iar în 18 ianuarie s-a efectuat un control la fața locului. Conducerea firmei a comunicat Inspectoratului că intenționează o concediere colectivă, fiind vizate 23 de persoane. **„În 2 ianuarie au început aceste concedieri, cu respectarea prevederilor legale, respectiv, preavizul de 15 zile lucrătoare. Dacă este vorba de acele persoane concediate, trebuia să fie plătite până acum, dar să nu dispere pentru că își vor primi banii. Pentru siguranță pot să vină la sediul inspectoratului să depună niște înștiințări pentru primirea salariilor"**, a mai adăugat Lucia Opriș.

P.S. Din moment ce reclamantele au depus o sesizare la ITM așa cum susțin, la ce mai este necesară încă una? Poate ne lămurește d-na inspector șef!

Redactor de serviciu,
Nadia Bodran

La Teatrul de Marionete Arad

Spectacol de binefacere

Duminică, sala de 185 de locuri a Teatrului de Marionete Arad a devenit neîncăpătoare pentru cei 199 de participanți la spectacolul de binefacere **„Prințesele vrăjite"**, oferit de actori în sprijinul UNICEF pentru copiii din Asia afectați de valurile ucigașe tsunami. Suma de 13.730.000 lei, din care 5.960.000 reprezentând bani încasați din vânzarea invitațiilor, iar 7.770.000 lei din donații anonime au fost vărsați în contul UNICEF România. Reprezentantul UNICEF România, domnul **Pierre Poupard**, a adresat în scris mulțumiri Teatrului de Marionete Arad pentru inițiativa sa.

Meteo

Vremea va fi în general închisă și se va răci ușor. Cerul va mai mult noros. Temporar vor cădea precipitații, predominant sub formă de ploaie. În zona înaltă izolat cantitățile de apă căzute vor fi însemnate. Vântul va sufla în general moderat, cu intensificări temporare din vest.
Temp. min.: -1 la 2°C.
Temp. max.: 2 la 5°C.

Rețeta zilei

Cremă cu budincă, ness și fructe

Ai nevoie de: 200 ml frișcă lichidă, 1 plic budincă de vanilie, 50 g ciocolată de menaj (simplă, nu cu lapte, 500 ml lapte, 3-4 linguri zahăr, 1 plic zahăr vanilat Dr. Oetker, 1 linguriță de ness, 2 portocale

Cum procedezi: Amesteci praful de budincă cu 6 linguri de lapte. Pui la fiert laptele rămas cu zahărul, apoi adaugi budinca, fierbi la foc mic și amesteci continuu. După ce o iei de pe foc, adaugi zahărul vanilat și o lași să se răcească. Dai apoi pe răzătoare ciocolata și o adaugi în budinca răcită împreună cu Nessul. Bați bine frișca, o adaugi în compoziția de budincă, omogenizezi și o dai la rece. Cureți portocalele și le tai bucățele. Împarți în cupe sau farfurii crema de ciocolată și ornezi cu bucățele de portocale.

VERBITA TAXI 944
Dialog: 0741 200 300; Connex: 0726 336 969
TRANSPORT MARFA
(c./2005)

CUR$UL VALUTAR

VALORI ÎNREGISTRATE IERI, 25 FEBRUARIE 2005

Denumirea valutei	BNR	BCR		BRD		SAN PAOLO IMI BANK		Banca Transilvania		Banca Românească		Banca Romexterra		Alpha Bank	
		C	V	C	V	C	V	C	V	C	V	C	V	C	V
Euro	36218	35600	37400	35550	36750	35200	36990	35700	36900	35650	36520	35600	37000	35550	36600
Dolar S.U.A.	27527	26800	28600	26850	27930	26300	28090	26800	28100	26976	27775	26890	28120	26850	27850
Forint	149	139	160	141	154	140	156	142	151	-	-	145	154	-	-

ADEVĂRUL
Cotidian independent Arad
Editor: S.C. ADEVĂRUL Arad S.R.L.
COD FISCAL R 1681938 ● COD SICOMEX 19.604 ● CERTIFICAT J 02/1886 / 31 X 1991 ● COD SIRUES 020956601 ● ISSN 1220 - 7489

Consiliul de administrație: președinte - MIRCEA DORGOȘAN, telefon 281802, 280625; vicepreședinte - MIRCEA CONTRAȘ, telefon 280854; membri: LIZICA MIHUȚ, telefon 280070, ȘTEFAN TABUIA, telefon 280854, MIRCEA ȚÎȘCĂ, telefon 280904.

Colegiul de redacție: ȘTEFAN TABUIA (redactor-șef), telefon 280854; MARCEL CANCIU (șef secție foto), telefon 281701; ALEXANDRU CHEBELEU (șef secție sport), telefon 281701; GABRIELA GROZA (secretar general de redacție), telefon 280854; VASILE FILIP (șef secție cultură-învățământ-tineret), telefon 280003; IOAN IERCAN (șef secție politică), telefon 280943; TRISTAN MIHUȚA (șef secție probleme sociale - investigații), telefon 281855; DORU SAVA (șef secție economic), telefon 281738; NICOLAE OPREAN (șef secție actualități), telefon 280003; MIRCEA ȚÎȘCĂ (șef secție publicitate), telefon 280904; MIRCEA CONTRAȘ (vicepreședinte al consiliului de administrație), telefon 280854; MIRCEA DORGOȘAN (președinte al Consiliului de administrație), telefon 281802, 280625.

Redacția și administrația: 310130 Arad, Bd. Revoluției nr. 81. Telefoane: SECRETARIAT - 281802, fax 280655, 280625; ADMINISTRAȚIE - CONTABILITATE - 281797; MICA PUBLICITATE - 210775; MAREA PUBLICITATE - 280904; CLUBUL PRESEI - 280989.

Tiparul executat la S.C. MEDIAGRAF S.A. ARAD, str. Feleacului F.N., telefon 250902, fax 250920

Adresa Internet http://adevarul.arad.ro

Horoscop

Sâmbătă, 26 februarie 2005

Berbec (21.03-20.04). Veți câștiga o sumă destul de mare de bani de pe urma unei afaceri. Nu vă grăbiți să o cheltuiți pentru că aveți de plătit niște datorii.

Taur (21.04-20.05). O persoană de sex opus vă cam bagă bețe-n roate la locul de muncă. Aveți grijă pentru că are o influență destul de mare.

Gemeni (21.05-20.06). Ar fi cazul să mai faceți o ieșire pentru că v-ați cam plictisit în ultima vreme.

Rac (21.06.-22.07). O rudă apropiată va avea nevoie de ajutorul dvs. Întindeți-i o mână de ajutor pentru că și ea va ajutat la rândul ei.

Leu (23.07-22.08). Vi se oferă oportunitatea de a încheia o afacere care la prima vedere vi se pare profitabilă. Mai gândiți-vă!

Fecioara (23.08-22.09). S-ar putea să vă gândiți să vă schimbați locul de muncă, iar ofertele nu vor întârzia să apară.

Balanța (23.09-22.10). Veți avea o experiență neplăcută la locul de muncă. Încercați să nu puneți totul la suflet!

Scorpion (23.10-21.11). Vă veți simți rău astăzi pentru că vi se va părea că nu sunteți înțeles de cei din jur.

Săgetător (22.11-21.12). Peroana iubită va avea niște probleme și va trebui să-i fiți alături.

Capricorn (22.12-19.01). Nu vă faceți probleme din cauza altora. Mai bine încercați să le rezolvați pe ale dvs.!

Vărsător (20.01-20:02). Vă veți întâlni cu niște vechi prieteni care vă vor invita la o petrecere.

Pești (21.02-20.03). Un membru al familiei dvs. se va bucura de o mare realizare.

Utilitare

PRIMĂRIA MUNICIPIULUI
Program de relații cu publicul (camera 5) luni-vineri între orele 8-20. Tel. 284.744, tel. centrală 281.850.

PIEȚE, TÂRGURI
Astăzi este zi de piață la Chișineu Criș, Lipova, Pâncota, Felnac, Grăniceri, Hălmagiu, Moneasa, Pecica, Vârșand, Socodor, Vladimirescu, Zimandu Nou, Covăsânț. Târguri **săptămânale** se desfășoară astăzi la Lipova, Pâncota, Hălmagiu, Moneasa.

FARMACII DE SERVICIU
• Farmacia **REMEDIUM** Arad, B-dul Revoluției nr. 52-54. Program luni-vineri: 7,30-20,00, sâmbătă 8,00-14,00. Telefon 233195. Eliberează medicamente compensate și gratuite.
• Farmacia **„OMNIAFARM"**, Calea Aurel Vlaicu, Bl. Z28, cu program zilnic de la orele 8,00-22,00. Telefon 271.724. Eliberează rețete gratuite și compensate.
• Farmacia **MELISSA** - medicamente alopate și homeopate. Onorăm și rețete gratuite și compensate. Tel. 219.588, Micălaca, str. Abrud nr. 80, bl. 219. Orar: luni-vineri 8-20, sâmbăta 9-16.
• **Spitalul Clinic Județean Arad** are un nou număr de telefon: 0357407200

URGENȚE STOMATOLOGICE
* Urgențe stomatologice în sistem privat. B-dul Revoluției nr. 62, zilnic 8-12; 14-20, sâmbătă 9-12. Telefon: 256665.
* Asigură Cabinetul din str. Crișan (în spate la Gionelli), program non-stop. Telefon: 253.794.

UROLOGIE
Cabinet urologie (în clădirea Policlinicii Municipale). Program zilnic, inclusiv sâmbăta, între orele 9-12, telefon 213036.

OFTALMOLOGIE
Cabinet Dr. Țurlea Magdalena, medic primar oftalmolog, oferă consultații oftalmologice, presoriere și prelucrare computerizată de ochelari, lentile de contact, ochelari de soare etc. Str. Miron Costin, bl. 9 (lângă „Casa Albă"), tel. 253.523.

DISPENSAR VETERINAR
Dispensarul veterinar din Aradul Nou efectuează zilnic, orele 8-16 (sâmbăta 8-12 și duminica) examen trichineloscopic, vaccinări antirabice și sterilizări câini-pisici, însămânțări artificiale. Telefon 287.298.
Dispensar veterinar din Curtici: examen trichineloscopic, vaccinări, tratamente, consultații, la toate specii-le de animale. Telefon 464.145.

ADMINISTRAȚIA FINANȚELOR PUBLICE
Administrația Finanțelor Publice a municipiului Arad: Asistență contribuabili - telefon 280.633, 280.733, int. 198 (persoane fizice) și 118 (persoane juridice) int. 166 (relații publice) între orele 9,00-17,00. Informații suplimentare la www.finantearad.ro

ÎNREGISTRĂRI ÎN CAZ DE DECES
Biroul de Stare Civilă - decese face înregistrări după următorul program: sâmbătă și duminică, între orele 9,00-11,00. Tel. 281850.

TELEFOANE DE URGENȚĂ
POMPIERI 981; 251.212
AMBULANȚĂ ARAD - 961 sau **251.313**
POLIȚIE: 955
Numărul de centrală telefonică al I.J.P. (Inspectoratul Județean de Poliție) Arad: 207.100.
S.C. DISTRIGAZ-NORD S. A. TÂRGU MUREȘ
Sucursala de Distribuție a Gazelor Naturale Arad, Dispeceratul permanent - telefon 218.928; 256.928
DERANJAMENTE CURENT ELECTRIC: 235.991
VERIFICARE METROLOGICĂ ȘI REPARAȚII CONTOARE APĂ: 255.274; 0723-343.976
INFORMAȚII CFR: 231.777
S. C. SALUBRITATE S. A. ARAD
Dispecerat între orele 7,00 - 19,00. La telefonul: 280.873.
PROTECȚIA CONSUMATORULUI
B-dul Revoluției, nr. 50. Telefon: 257.049
DIRECȚIA DE SĂNĂTATE PUBLICĂ - serviciul de permanență: 254.438
GARDA FINANCIARĂ
B-dul Revoluției nr. 79, telefon: 280.971
INSPECTORATUL TERITORIAL DE MUNCĂ ARAD
Str. Episcopiei nr. 11-13, tel.: 211.762, 211.862, 257.251
AGENȚIA JUDEȚEANĂ PENTRU OCUPAREA FORȚEI DE MUNCĂ
Str. Călugăreni nr. 1A, tel.: 211.791, 281.998
POLIȚIA DE FRONTIERĂ: tel.: 959
CORPUL GARDIENILOR PUBLICI tel.: 280.557

Dezbateri aprinse în ședința CJA

Consilierii județeni au bifat, ieri, poate cea mai lungă ședință ordinară din analele întrunirilor de acest gen. Timp de mai bine de două ore, aceștia și-au dat votul pentru adoptarea a 29 de proiecte de hotărâri, o mare parte dintre ele referindu-se la adoptări de organigrame și modificarea statului de funcții la instituțiile din subordinea CJA. Opoziția a funcționat și de această dată, doar că Attila Duka (PSD) a fost susținut și de Zoea Rotaru, fostul inspector general al Inspectoratului Școlar Județean. Dezbaterile arzătoare s-au desfășurat în jurul calendarului cultural pe anul în curs, care nu a putut cuprinde toate solicitările primite, având în vedere și suma fixă - cinci miliarde de lei - disponibilă la acest capitol.

Prețuri mari pentru biletele de autobuz

După majorarea tarifelor la biletele de tramvai, Compania de Transport Public a depus aceeași solicitare și în ceea ce privește călătoriile cu autobuzele. Deși au existat unele voci care și-au exprimat dezacordul în această privință, proiectul s-a aprobat în forma propusă de executiv, cu o majorare în procent de 22 la sută față de tarifele actuale. CTP a motivat aceste solicitări prin numărul mare de curse nerentabile, cu puternic caracter social, unde s-au înregistrat pierderi de aproape zece miliarde de lei în 2004, încercările de modernizare a parcului auto care solicită eforturi financiare foarte mari, scumpirile la carburanți, taxa de drum etc. Majorarea va intra în vigoare cu începere de la 1 martie.

Pretenții multe, bani puțini

Aleșii locali au considerat că proiectul cel mai important de pe ordinea de zi este calendarul evenimentelor culturale pentru anul în curs. Întocmit de Centrul Cultural Județean acesta nu a fost prea apreciat de unii consilieri, dar cea mai vehementă s-a dovedit a fi Zoea Rotaru, întrucât majoritatea proiectelor propuse de Inspectoratul Școlar au fost respinse. Acțiuni cum ar fi Ziua Învățătorului, editarea Ghidului Metodic, concursurile județene de protecție civilă, pompieri, circulație au căzut de pe lista de priorități. Chiar dacă nu sunt cele mai potrivite manifestări în învățământul modern, alte acțiuni culturale, la fel de neinteresante pentru publicul larg au fost acceptate.

Suma alocată manifestărilor este de cinci miliarde de lei, dar banii nu au fost încă împărțiți. Alocarea de fonduri se va face pe baza unor proiecte bine întocmite ale solicitanților și în funcție de eveniment vor veni și banii.

CJA vrea acțiuni la Construcții Rutiere

S.C. Construcții Rutiere, fostă societate în subordinea CJA, a fost vândută în urmă cu aproximativ doi ani cu tot cu imobilele deținute, excepție făcând terenul. La solicitarea societății, se va face parcelarea terenului pe care se află societatea, iar cu această ocazie CJA are oportunitatea de a intra acționar cu aport în natură, tocmia în baza trerenului pe care încă îl deține. În baza evaluării, terenul are o valoare de 5,1 miliarde de lei, reprezentând 51.000 de acțiuni a câte 100.000 de lei fiecare.

În altă ordine de idei, consilierii au mai aprobat trecerea din domeniul public în domeniul privat al județului a unui imobil și majorarea capitalului CJA la capitalul social al S.C. Aeroportul Arad. Valoarea clădirii se ridică la 840 de milioane de lei, reprezentând un numnăr de peste 8.000 de acțiuni și este necesară ca sediu pentru poliția de frontieră, reprezentanții DSP, ai SRI care ocupă momentan spații în incinta aerogării.

La propunerea consilierului liberal Aniela Fâciu, consilierii au avut de analizat și repartizarea sumei de 300 de milioane de lei către Liga asociațiilor sportive Petrom. Banii ar fi fost destinați, mai exact, susținerii echipei de baschet West Petrom Arad, aflată într-o situație mai dificilă, deși o societate austriacă s-a arătat interesată de preluarea echipei. Aleșii județeni nu au dorit să adopte o hotărâre ilegală, astfel că au acceptat o analiză prealabilă a solicitării. Proiectul se va regăsi pe ordinea de zi într-o ședință viitoare. Despre celelate hotărâri adoptate vom reveni cu amănunte.

Sorina Ambruș

Cronica măruntă

● Au fost introduși în arestul I.P.J. Arad, în baza mandatelor de executare a pedepsei cu închisoarea: **Florin-Sabin Sari**, de 24 de ani, **Ionuț Bernath**, de 23 de ani și **Florin Teglaș**, de 27 de ani, toți din Sîmbăteni. Infractorii vor sta după gratii cinci ani pentru furt calificat.

● **Radu Puie**, de 32 de ani, din Semlac, **Eugen Holhoș**, de 33 de ani, **Sadi-Nicolae Rudi**, de 43 de ani, ambii din Arad și **Ioan Ursuț**, de 34 de ani, din Curtici, au fost pus alcool în gură înainte de a se urca la volan. Prinși de agenții de circulație, cei patru și-au „împrumutat" carnetele de circulație pentru următoarele trei luni de zile.

● O echipă de control din cadrul Sectorului Poliției de Frontieră Turnu, condusă de șeful de sector, s-a deplasat pe comunicația Arad - Turnu, pentru a verifica modul cum își desfășoară activitatea specifică lucrătorii din subordine. Cu această ocazie, s-au descoperit doi polițiști de frontieră angajați pe bază de contract care aveau asupra lor, în mod nejustificat, un număr de 2150 de pachete de țigări netimbrate. Inspectoratul Județean al Poliției de Frontieră a dispus cercetarea acestora, la finalizare urmând a fi dispuse măsurile sancționatorii conforme gravității faptei.

● Dintre cele peste trei sute de cabinete medicale individuale, doar 23 au amenajat intrarea astfel încât să fie accesibilă persoanelor cu handicap locomotor. Membrii AHNR se mai confruntă cu problema accesului limitat și în mijloacele de transport în comun.

● Serviciul Județean de Ambulanță s-a confruntat cu peste zece cazuri de persoane aflate sub influența alcoolului, pe care cadrele medicale au trebuit să-i ridice de pe stradă și să-i transporte către spitalele județean, respectiv municipal.

(Din nou) Vremea se răcește

După ce, timp de mai multe zile, temperaturile înregistrate ne făceau să sperăm în venirea primăverii, se pare că, totuși, iarna nu vrea să se dea bătută. Astfel, conform prognozei meteo, la sfârșitul acestei săptămâni și începutul săptămânii viitoare, se așteaptă, din nou, o înrăutățire a vremii. Astfel, duminică, este posibil ca temperaturile minime să ajungă la -11 grade Celsius, iar cele maxime să nu depășească un grad. Totodată, se așteaptă căderea unor precipitații sub formă de ninsoare. De luni, minima va mai crește cu două grade, în timp ce maxima va scădea cu patru, nedepășind -3 grade Celsius, iar locul ninsorii va fi luat de soare. O îmbunătățire a vremii se prognozează începând cu luna martie, când soarele va alterna cu norii, minimele zilei de marți urcând la -5 grade și maximele la -1 grad.

În această situație, Inspectoratul pentru Situații de Urgență „Vasile Goldiș" a trimis o avertizare meteorologică primăriilor din județ, deoarece, conform prognozei hidrologice, zilele acestea ar fi posibilă producerea unor creșteri importante de debite și niveluri ale râurilor Mureș, Bârzava și Crișurilor.

Anca Hălmăgean

Tâlhării în serie

În ultimele două săptămâni, pe raza municipiului Arad au avut loc nu mai puțin de șapte tâlhării. Toate victimele au fost femei, de toate categoriile sociale, care au „păcătuit" prin faptul că, pentru câteva clipe, s-au aflat singure pe stradă. Fie că a fost vorba de cartierul Aurel Vlaicu, Confecții, Aradul Nou sau zona Lacului, tâlharii au acționat la indigo. Și-au lovit victimele din spate, iar după ce le-au deposedat prin forță de poșete s-au făcut nevăzuți. Totul dura 15-20 de secunde, nu mai mult.

Polițiștii nu au stat cu mâna-n sân și, la sfârșitul săptămânii trecute, au reținut primul suspect. La nici 24 de ore de la tâlhăria comisă pe strada Tribunul Dobra, **I. Kalaman**, de 17 ani, obținea mandat de arestare preventivă pe timp de 19 zile din partea procurorilor de la Tribunalul Arad. Cunoscut cu antecedente penale, minorul de etnie rromă este bănuit că ar fi unul dintre capii gășții de tâlhari ce acționează doar după lăsarea serii, între orele 22,30 și 1,00. Cercetările sunt în plină desfășurare, dar până la prinderea tuturor tâlharilor polițiștii recomandă maximă prudență în special din partea femeilor neînsoțite pe stradă.

C. Mnerie

Asociația Crescătorilor de Porumbei, Păsări de Curte și Animale de Blană Arad

Invitație

Cu deosebit respect vă invităm să vizitați expoziția deschisă în perioada 25, 26 și 27 februarie 2005 la Casa de Cultură a Sindicatelor Arad, unde veți găsi momente plăcute în fața exponatelor noastre și să păstrați amintiri frumoase despre această sărbătoare.

Bine ați venit!

Comitetul de organizare

„Ziua Porților Deschise", la Protecția Civilă

În cursul zilei de astăzi, între orele 10,00 - 14,00, la sediul Inspectoratului pentru Situații de urgență „Vasile Goldiș" al județului Arad, strada Andrei Șaguna nr. 66-72, se va desfășura „Ziua porților deschise", cu ocazia împlinirii a 72 de ani de la înființarea **Protecției Civile în România.**

Scopul acestei activități este de a prezenta cetățenilor, principalele aspecte și misiuni specifice de protecție civilă, în ceea ce privește prevenirea și reducerea riscurilor de producere a dezastrelor, protejării populației, bunurilor și mediului împotriva efectelor negative ale situațiilor de urgență.

Pe durata programului stabilit se vor prezenta și unele activități practice de protecție civilă, la care vor participa Detașamentul de intervenție Arad, cu 5 autospeciale, Serviciul tehnic voluntar de intervenție la dezastre, cu două autospeciale, Filiala Județeană de Cruce roșie, cu o autoutilitară și un punct de asistență medicală.

De asemenea, celor prezenți li se vor distribui materiale informative cuprinzând aspecte specifice de protecție civilă, tematică ce va fi prezentată și prin intermediul unor imagini TV.

Tot astăzi, între orele 10,00-13,00, la Palatul Copiilor Arad se va desfășura un concurs de pictură cu tematică specifică de protecție civilă, concurs la care vor participa un număr de 50 de elevi înscriși la cercurile de pictură.

Tot în spiritul acestui eveniment, în perioada 24-28 februarie 2005, în unele unități de învățământ preuniversitar din municipiul Arad, inspectorii de protecție civilă vor preda copiilor la orele de dirigenție teme cu caracter preventiv, specifice acestui domeniu de activitate.

E. P.

Hoți de... plăcintă

În noaptea de 22 februarie a.c., polițiștii arădeni i-au depistat pe **Vasile Marius M.**, de 14 ani, pe **Viorel Mihai P.**, de 16 ani, respectiv pe **Traian Vasile Măgurean,** de 22 de ani, toți din Arad, care s-au dovedit a fi autorii furtului din patiseria S.C. Piramis S.R.L. din Arad, spartă în aceeași noapte. Cei trei au fost prezentați Parchetului de pe lângă Judecătoria Arad, cu propunere de arestare preventivă. Pe numele lui Viorel Mihai P. s-a emis un mandat de arestare preventivă pentru o perioadă de 20 de zile, iar pentru ceilalți doi s-a dispus cercetarea în stare de libertate.

E. Pantea

Licitație

Consiliul Local al Municipiului Arad

cu sediul în municipiul Arad, B-dul Revoluției nr. 75 **ORGANIZEAZĂ din nou în data de 23.03.2005, ora 11,00, LICITAȚIE PUBLICĂ** pentru vânzarea următoarelor terenuri situate în municipiul Arad - **Zona 300 - Micălaca:**

1. **Suprafața de 4.594 mp. - complex comercial.**
2. **Suprafața de 1.444 mp. - sediu pentru organizație profesională cu personalitate juridică, care desfășoară activități de interes public.**

La licitație se pot înscrie persoane juridice române.

Caietele de sarcini și instrucțiunile pentru ofertanți pot fi studiate și cumpărate, de la sediul Primăriei Municipiului Arad, B-dul Revoluției, nr. 75, camera 15, în perioada 07.03. - 22.03.2005.

Ofertele se pot depune în perioada 07.03.-22.03.2005, până la ora 10,00, la Serviciul Relații cu publicul, cam. 5.

Primar, ing. Gheorghe Falcă (c.910/2004)

Cursuri

Casa de Cultură a Municipiului Arad, cu sediul pe str. Gheorghe Lazăr nr. 1, anunță înscrieri la următoarele cursuri: • inițiere calculatoare (Windows, MS Office, utilizare Internet); • limba germană; • limba italiană; • limba engleză; • cosmetică • coafură.

Înscrierile se fac la sediul instituției, între orele 9-15.

Relații suplimentare la tel. 211.918.

Mulțumire

Rugăm pe bunul Dumnezeu să dăruiască din bogăția bunurilor sale, sănătate, bucurii duhovnicești și să binecuvinteze activitatea, viața și familia doamnei dr.ing. **Aurelia Sălăjean** și domnului **Gheorghe Săplăcan**, de la Stațiunea de Cercetare, Dezvoltare Bovine Arad, pentru donațiile făcute Mănăstirii Bezdin din județul Arad.

Maica Anghelina

SC CONSULTANȚĂ PSIHO LEX SRL

B - dul V. Milea, nr. 19

Intermediază vânzări, cumpărări, închirieri imobile, teren, auto.

ORAR 08.30 - 15.00

Tel. 0257 - 251.133; 0746 - 166.544

(C.A.357/2004)

Mercedes-Benz

Stimate Doamne,
Stimate Domnisoare,

De Martisor, echipa Auto Schunn va invita sa testati masina care vi se potriveste cel mai bine. Tehnica deosebita si design-ul tineresc s-au intalnit, iar atunci cand veti conduce noul A Class veti fi in centrul atentiei tuturor.

21 Februarie - 01 Martie

Saptamana Doamnelor si Domnisoarelor la Auto Schunn

AutoSchunn Partener autorizat DaimlerChrysler

ARAD - Micalaca Est DN 7 FN Tel / Fax 0257 / 286680, 281474
DEVA - Bd. 22 Decembrie, Bl. A1 Tel/Fax 0254 /228098, 228099
Web site: www.auto-schunn.ro; E-mail: mercedes@auto-schunn.ro

Pentru programari la test drive si informatii va rugam sa sunati la 0742 28 38 92 sau la 0742 03 69 17.

(c. 1100/2005)

Comitetele cetățenești consultative

La sfat cu arădenii, în Vlaicu

La școala generală nr. 21 din cartierul Aurel Vlaicu, a avut loc zilele acestea o interesantă întâlnire de lucru a Comitetelor cetățenești consultative cu numeroși cetățeni din acest cartier al orașului nostru.

Au fost aduse cu acest prilej în discuție probleme importante pentru municipalitate, dar și pentru cetățeni, subliniindu-se, printre altele, faptul că în zonă canalizarea pluvială, menajeră nu este întreținută în mod corespunzător, producând inundații repetate la numeroase blocuri. Trotuarele și aleile dintre blocuri sunt într-o stare deplorabilă, fiind nevoie a se lua măsuri urgente pentru parcarea acestora. Și, ca să dau un singur exemplu, mă refer aici la starea drumurilor interioare, din colonia UTA, care creează multă bătaie de cap celor care circulă prin această zonă. Apoi a mai fost menționat faptul că zonele verzi, rondurile de flori de altă dată au dispărut, ori au fost reduse și neglijate, atât de primărie cât și de asociațiile de proprietari. Cea mai concludentă situație în această privință este Parcul din fața fostei întreprindri UTA, din care nu a mai rămas aproape nimic.

Nu mai puțin discutate au fost problemele legate de iluminatul public precum și cele care țin de curățenia orașului, de modul cum se ridică gunoiul dintre blocuri, amenajarea unor platforme pentru cotainerele de gunoi.

La toate acestea s-au referit în cuvântul lor numeroși vorbitori printre care amintim pe dnii Alexandru V., Lucian F., Șt. Erdeli și alții.

Participând la această întâlnire, dl. Ludovic Heveși, consilier al primarului, i-a asigurat pe cei prezenți că la viitoarea întâlnire se va da un răspuns concret la toate problemele ridicate

Pavel Ciurdaru

... și la Sânicolaul Mic

Ieri după-masă, în agenda reprezentanților Primăriei a fost fixată întâlnirea cu cetățenii unuia dintre cele mai vitregite cartiere ale Aradului, Sânicoaul Mic. Într-o sală de clasă a Școlii Generale numărul 7, s-au îngehesuit peste 50 de oameni, care au pledat la unison pentru reabilitarea cartierului lor. Din capul locului, Ladislau Heveși, consilierul primarului Falcă, a ținut să precizeze: **„Dacă s-ar putea, vă rugăm să lasați la o parte orice aspect de ordin politic și să nu judecați noua legislatură. Dați-ne răgaz până la toamnă și dacă nu veți fi mulțumiți de serviciile noastre suntem dispuși să primim criticile dumneavoastră."**

La câte probleme au locuitorii din Sânicoalu Mic, prezidiul a fost în permanență solicitat pentru lămuriri și promisiunea că în următorii patru ani soarele va răsări și pe ulița celor din cartierul de la marginea municipiului. Pe orice stradă ar locui cetățenii, marele lor of îl reprezintă lipsa canalizării menajere și pluviale. **„De 55 de ani, din taxele și impozitele plătite de noi, în Sânicolau s-au construit doar două clădiri. Ar fi timpul ca o parte din bani să se întoarcă la noi sub formă de investiții pentru a beneficia, la rândul nostru, de condițiile oferite de restul cartierelor arădene. Canalizarea trebuie făcută!"** - concluziona o femeie din sală. Întreaga asistență a aprobat afirmația reclamantei, însă, în cuvântările ce au urmat ne-am dat seama că cetățenii nu-și pun prea multe speranțe în realizarea acestui deziderat. **„Trebuie să fim conștienți că la mijloc sunt multe miliarde, care, nu credem că vor fi direcționate pentru canalizarea noastră. Haideți să vedem ce se poate face cu adevărat."** - a spus Vasile Vasi.

Astfel, au fost puse pe tapet serie de alte probleme, la fel de spinoase: **asfaltarea sau măcar pietruirea străzilor, construirea trotuarelor, reabilitarea pasarelei ce leagă cartierul de oraș, filtrarea apei de consum din zona mărginașă a cartierului, iluminarea corespunzătoare a străzilor, refacerea gazonului, vestiarelor și tribunei vechiului teren „Banatul", sau repartizarea unor patrulelor de polițiști în Sânicolaul Mic.** Cu promisiunea că peste cel mult 40 de zile, însuși primul edil Gheorghe Falcă le va aduce la cunoștință cetățenilor bugetul alocat pentru lucrările ce urmează a fi făcute în cartierul lor, reprezentanții Primăriei, prin vocea lui Gheorghe Schill i-a rugat pe oameni să fie înțelegători și punând mână de la mână să sprijine autoritățile în demersul lor.

Foto: Ș. Mailat

Călin Mnerie

Dansând cu statuia

Se pare că proverbul după care în România orice minune ține trei zile, tinde să se confirme neîncetat. Căci, iată, după ce săptămâna trecută „Asociația pentru Ridicarea Monumentului Marii Uniri" anunța cu surle și trâmbițe, întâlnirea fructuoasă cu Ministrul Culturii, Mona Muscă și, ca urmare, dădea aproape sigură amplasarea Monumentului Unirii în Piața Avram Iancu, în locul Monumentului Soldatului Român, iată că ieri toată aventura o lua de la început.

Primarul Gheorghe Falcă, deși își anunțase prezența cu 7 zile în urmă, a preferat să îl trimită la întâlnirea de la Universitatea de Vest „Vasile Goldiș" pe „vicele" Tiberiu Dekany care, la rândul lui, a pasat problema Directorului Serviciului de Urbanism, care, de fapt, nici nu este arhitect.

Așa că Rectorul UVVG, senatorul Aurel Ardelean, s-a pomenit, din nou, aproape singur în descâlcirea încurcatelor sfori și interese ce au fost țesute din umbră. Asta, dacă nu-i luăm în calcul pe subprefectul Levente Horvath: „Cred că trebuie să vedem întâi ce dimensiune va avea Monumentul și abia apoi să discutăm locul amplasării statuii" și pe deputatul Lia Ardelean: „Teamă mi-e că vor mai trece multe primăveri până se va instala și de aceea cred că va trebui să insistăm cât mai mult pentru a demara acțiunea", ambii plini de intenții lăudabile, dar plutind senin pe deasupra realităților.

Mai pragmatic s-a dovedit primarul orașului Sebiș, Feieș Gheorghe, care a venit cu propunerea concretă de a deplasa Grupul statuar al Soldatului român în orașul de pe Crișul Alb unde, cu adevărat, s-au purtat lupte crâncene în septembrie 1944.

Președintele Fundației „Ioan Slavici", Emil Șimăndan, a arătat și dânsul că Monumentul din Piața Avram Iancu simbolizează diviziile de tristă amintire „Tudor Vladimirescu" și „Horia, Cloșca și Crișan" și că, deci, acest monument nu va intra niciodată în Patrimoniul Național.

Cuvintele Preasfinției Sale, Timotei Seviciu, Episcopul Aradului, au rezumat cel mai plastic spiritul întregii întâlniri:„Sunt de acord cu toate locațiile expuse, dar aș dori, totuși, să rămânem la prima variantă".

Așa că, până la urmă, s-a stabilit ca Monumentul Unirii să fie amplasat pe locația stabilită inițial, sau în față la „Libelula", sau în fața Primăriei, sau în partea laterală a Noii Catedrale, sau în zona Lacului, sau...

Vasile Sărăndan

România și-a descrețit fruntea

Cât de puțin îi trebuie unei națiuni să destindă și să traverseze granița, care altfel pare imposibil de accesat, dintre o preocupare apăsătoare, împovărătoare, înspre o bucurie lipsită de orice inhibiție! Ce ieftină este fericirea! Au fost suficiente două ore ca să uităm de toate, ca să ne schimbăm părerea despre noi înșine, să ne eliberăm de complexul european care ne bântuie pe toți, indiferent de profesie și de domeniu. O mână de oameni a adunat parcă întreaga energie a unui popor adesea ironizat pentru apatia sa, pentru boala resemnării în fața sorții. La 0-2, cât fusese scorul la Valencia, steliștii lui Walter Zenga au fost socotiți ca excluși din competiție. Fiindcă nu aveau de remontat două goluri, trei cu cel victorios, în fața Frontierei Curtici, că-mi veni în minte, ci în fața campioanei Spaniei, a deținătoarei Cupei UEFA. Sigur, nimeni nu le-a spus franc, în față, că n-au nici o șansă, așa cum nu i se spune unuia bolnav de o boală incurabilă, că urmează să dea colțul. Steliștii au fost lăsați să spere, dar în spatele lor era un munte de fățărnicie și de neîncredere. Era ancestrala formă a cedării, a renunțării la luptă în fața unor obstacole ce par aproape imposibil de trecut. Mâna aceea de oameni s-a strâns însă în pumn hotărât și am văzut o dăruire cum nu-mi amintesc să fi văzut de multe ori în viață. Au alergat toți până la durere, și-au mușcat buzele și s-au ridicat la fel de dârzi după fiecare cădere, își smulgeau crampoanele din clisa groasă a terenului de parcă aveau mușchi, tendoane și articulații de robot programat anume să depășească asemenea situații dificile. Doi plămâni și două inimi să fi avut, și tot te-ai fi întrebat de unde atâta energie. De unde atâta putere la niște oameni care vin direct dintr-o pauză competițională de trei luni?! De unde atâta voință când, spuneam, nu prea ne stă în fire să nu cedăm după ce dăm de greul ce pare de nedepășit? Nu știu nici acum de unde și cum au strâns steliștii în ei toate acestea. Sunt însă sigur că Walter Zenga nu e străin de această minune. Așa cum sigur sunt că italianul a demonstrat tuturor că nu este doar un fost mare, foarte mare portar, ci este și un antrenor care merită considerație. Zenga a avut șapte zile infernale după primul meci, cel de la Valencia, după criticile că nu l-a folosit pe Neaga, că l-a preferat pe Ciocoiu lui Cristea, după cearta conducerii cu galeria, după declarațiile prosteși ale lui Gigi Becalli că se gândește să-l aducă, în Ghencea, foarte curând, pe Lăcătuș, după o săptămână de nervi și zbucium care numai propice unei mari performanțe n-a fost. Zenga s-a ridicat însă peste toate, a probat din nou un alt mod de a aborda fotbalul, o altă mentalitate și a transmis acestor minunați oameni o extraordinară motivație, care a făcut posibilă victoria în care nu mai crezuse nimeni.

Succesul Stelei n-ar bucura atât de mult prin alte părți. Este doar un succes de etapă. Pentru noi însă, care mereu cedăm jucători, tot ce avem mai bun, care venim după o secetă dureroasă în ce privește palmaresul, care ne-am obișnuit să părăsim cupele europene din primul tur, victoria în fața Valenciei și accederea în optimile Cupei UEFA constituie o izbândă formidabilă. Iar dacă ai fost martor la această întâmplare, indiscutabil o trăiești altfel, o prețuiești așa cum merită. Nu insist și nu vreau să devin patetic. Însă, joi seara, Steaua a descrețit fruntea României și ne-a arătat ce înseamnă să crezi în șansa ta. Jos pălăria, în fața acestor oameni - cum spunea, la Radio, Nicolae Soare - în după-amiaza zilei de 30 septembrie 1970, când UTA elimina campioana Europei și Intercontinentală, Feyenord Rotterdam.

Tristan Mihuța

Accente

SVN Rom@nia - În atenția UE

Județul Arad este în atenția U.E. și a celor mai importante organizații financiar-bancare din lume

Proiectul arădeanului Stan Virgiliu prin care viitoarele cărți electronice de identitate pot să îndeplinească în același timp funcția de card bancar este pe masa de lucru al celor mai importanți factori de decizie la nivel IT din Uniunea Europeană.

După seria de prezentări a proiectului la București, în fața reprezentanților Guvernului, ai unor bănci și reprezentanților unor importante organizații, conceptul pus la punct de către Stan Virgiliu a devenit brusc ținta interesului unor organizații financiar-bancare de talie mondială.

Efectele unui asemenea proiect par să însemne foarte mult, în special pentru sectorul bancar și cel guvernamental. Lansarea în premieră a unui proiect asemănător, realizat la Moscova de către VISA IBM și Philips a determinat economii de peste 30% la nivelul administrației locale, peste 20% la nivelul transportului public și creșterea de 10 ori a numărului de carduri și tranzacții bancare a băncii implicate.

Catalogat drept o reușită, proiectul din Rusia nu produce decât o parte din efectele pe care proiectul arădeanului le-ar determia în România. Reușita a făcut ca interesul pentru proiectul SVN Rom@nia să crească inimaginabil.

Recent am aflat că în luna ianuarie Stan Virgiliu, susținut de către ambasadorul global al asociației bancare Identrus, dl. John Bullard, s-a întâlnit cu ministrul comunicațiilor și tehnologiei informațiilor și cu reprezentantul MAI, secretar de stat, dl. chestor general Nicolae Berechet, în vederea discutării proiectului.

De asemenea, proiectul a început să primească referințe pozitive din partea reprezentanților UE care lucrează la cardurile electronice europene și mai mulți manageri de proiecte similare și-au manifestat sprijinul și susținerea proiectului SVN Rom@nia.

Dacă proiectul va fi demarat, având în vedere că Stan Virgiliu a propus demararea pilotului în județul Arad, arădenii vor deveni beneficiarii celor mai moderne servicii publice din lume, iar Aradul va fi menționat în cele mai înalte cercuri financiare și IT la nivel global. Lucru care, alături de portalul județului la care dl. Stan lucrează, va deveni un punct forte privind atragerea investitorilor străini în județ.

D. S.

Prospectări americane în Arad

La inițiativa consilierului județean, pastorul Constantin Chisăliță, oameni de afaceri americani au întreprins o vizită de prospectare în mai multe localități de pe valea Crișului Alb din județul Arad. Acest lucru s-a datorat bunelor relații stabilite cu mulți ani în urmă între pastorul Chisăliță și cei care ne-au vizitat județul, respectiv domnii dr. David McClean jr. reprezentantul Grupului de investiții internaționale din Raleigh, statul Carolina de Nord și Daniel Castiuc, om de afaceri din New-York.

Din cele relatate de distinșii oaspeți rezultă că l-au mandatat pe pastorul Constantin Chisăliță să-i reprezinte în continuare la toate nivelurile, bazându-se pe probitatea sa morală, pe faptul că prin astfel de relații se pot strânge și mai mult legăturile de afaceri dar și politice cu S.U.A.

Cu acest prilej oaspeții au vizitat comuna Gurahonț, unde au avut o discuție cu domnul Gh. Florea, primarul localității privind posibilitățile de investiții în zonă. Am văzut la fața locului o locație de peste 100 ha oferite spre concesionare și s-au interesat de resursele locale, respectiv industralizarea și valorificarea fructelor de pădure. Discuții asemănătoare s-au purtat și în comuna Hălmagiu, cu primarul Emil Iuga Marin. În orașul Ineu au avut o întâlnire cu domnul Nicolae Mehelean, primarul localității și au vizitat o serie de locații, printre care și sediul fostei unități militare, manifestând un deosebit interes pentru a realiza împreună cu Pentagonul

anumite investiții în zonă. La Dezna au prospectat posibilitățile de dezvoltare a turismului, fiind încântați de cadrul natural deosebit de generos, care prezintă interes pentru investiții. Au propus ca una din locații să devină o platformă pentru realizarea unor echipamente medicale de înaltă performanță.

La Almaș pe valea Rădeștilor, s-a vorbit cu primarul Teodor Avram despre posibilitatea construirii unui sediu pentru un viitor Centru de studii internaționale care ar putea funcționa ca o stație pilot de convergență cultural-spirituală.

După ce au luat contact cu realitățile din mai multe localități, la sfârșitul vizitei împreună cu domnul Constantin Chisăliță au avut o întâlnie la Arad cu domnul Gheorghe Seculici, președintele Consiliului județean. Cu acest prilej a avut loc o informare reciprocă, domnul președinte prezentându-le și alte oportunități din județ, pretabile la investiții. La această întâlnire oamenii de afacri americani au adresat o invitație domnului Gheorghe Seculici de a continua discuțiile în luna mai în SUA, în orașul Raleigh, capitala statului Carolina de Nord.

S-a convenit ca până atunci domnul Constantin Chisăliță invitat în SUA de senatorul republican Jesse Helmes pentru luna martie să stabilească și programul vizitei delegației arădene conduse de domnul Seculici pentru luna mai, prilej de discuții cu oamenii de afaceri americani, cât și de stabilirea unor contacte politice cu congresmeni influenți, cu un cuvânt greu de spus în SUA, inclusiv la Casa Albă.

Dorel Zăvoianu

Ce nu este posibil în România, se poate în Italia

Salariu de peste 1.000 de euro pentru asistenții medicali

Spitalul Clinic Județean găzduiește, astăzi, o întâlnire între asistenții medicali din Arad și reprezentanții unei firme care intermediază contracte de muncă în domeniul sanitar, în Italia. Organizatorii întâlnirii sunt Sindicatul „Sanitas" și „Smart Office", societate care se ocupă de selecția și plasarea forței de muncă. De menționat că firma este acreditată de Agenția de Ocupare a Forței de Muncă Arad pentru a presta servicii de mediere a muncii și este înregistrată la Inspectoratul Teritorial de Muncă pentru a putea desfășura activitatea d[illegible]ediere în plan extern.

Foto: Ștefan Matyaș

Credibilitatea - dorință, promisiune, certitudine

Referindu-se la întâlnirea de azi, liderul „Sanitas" Arad, **Delia Bonca,** declară: **„Lumea este foarte interesată de acest subiect și de aceea ne-am gândit să oferim un spațiu în care firma respectivă să-și prezinte oferta, iar oamenii noștri să poată adresa întrebări. Firma-mamă de la București ne-a făcut o prezentare la nivel național, iar noi nu facem altceva decât să oferim posibilitatea ca această prezentare să fie transmisă și la nivel local. Este un început la care, deocamdată, nu ne putem angaja sub nici o formă. Nu ne implicăm până nu vedem cât sunt de serioși."**

În ceea ce privește seriozitatea firmei, **Ștefan Pascu,** director al Agenției Județene de Ocupare a Forței de Muncă, precizează: **„Din cele 11 societăți acreditate de noi pentru servicii de plasare, doar patru respectă condițiile și criteriile de acreditare. Iar «Smart Office» se numără printre printre acestea patru, care ne comunică lunar locurile de muncă intermediate și plasările efectuate."**

Cătălin Plaștin, administrator al „Smart Office" spune că principalul semn de seriozitate, de credibilitate al firmei sale constă în faptul că nu le ia oamenilor nici un ban dinainte: **„Tariful serviciilor de mediere se va achita doar după semnarea contractului de muncă și doar după primirea vizei de Italia. Adică chiar înainte de plecare."**

Primul pas: echivalarea diplomei

De la momentul în care asistentul medical se hotărăște să dea curs ofertei „Smart Office" și până când va pleca la muncă în Italia, se apreciază că vor trece nouă luni de zile. Primul lucru pe care asistentul medical îl are de făcut este începerea procedurii de echivalare a diplomei (diplomă de absolvire a Școlii postliceale sanitare sau a Colegiului sanitar). Un lucru îmbucurător îl constituie faptul că toate formalitățile se rezolvă la nivel de județ. Trebuie mers la Inspectoratul Școlar, la Prefectură, la Tribunal... pentru a obține documentele de care e nevoie. Cei interesați vor merge singuri la aceste instituții, firma oferindu-le consultanță pe toată perioada în care se derulează procedura de echivalare a diplomei. Când e de mers la Consulatul Italiei din Timișoara, asistenții medicali vor fi însoțiți de reprezentanții firmei. Toate cheltuielile legate de echivalarea diplomei se ridică, luând în calcul tarifele actuale, la aproximativ 7,5 milioane de lei. Acești bani reprezintă taxe pe care oamenii le au de achitat direct instituțiilor cărora se adresează pentru a obține documentele de care au nevoie.

Condiție: să știi limba italiană

Pe parcursul celor nouă luni de zile necesare perfectării contractului de muncă în Italia, asistenții medicali au de făcut un lucru foarte important: să învețe limba italiană. Ei pot lua ore în particular sau pot apela la cursurile organizate de firmă, cu profesor specializat. Este necesară, de asemenea, învățarea terminologiei italiene din domeniul medical, dar și a prevederilor legislației sanitare din Italia. Firma intervine și în această situație, punând la dispoziția celor interesați materiale informative. Cât de mult și cât de bine au învățat asistenții medicali se va afla spre sfârșitul celor nouă luni, când vor fi organizate două testări: una pentru verificarea cunoștințelor de limba italiană și una pentru evaluarea asimilării informațiilor specifice domeniului sanitar italian.

Un alt lucru important pe care asistenții medicali trebuie să îl facă încă de la începutul celor nouă luni, este efectuarea unui set de analize medicale prin care s-ar putea descoperi o eventuală boală ce i-ar putea împiedica să meargă la muncă în Italia. Aceste analize se repetă în Italia, imediat după sosire.

Drepturi și obligații

Pentru ce atâta vânzoleală, atâta efort? - ne întrebăm. **„Pentru un salariu lunar net de 1.380 de euro** - răspunde, prompt, Cătălin Plaștin. **Din acești bani, se vor achita 200 de euro pentru cazare (într-un spațiu special amenajat de către spital pentru asistenții medicali) și câte trei euro pe zi pentru masa de prânz (oferită tot de spital). Vor rămâne, deci, în mână cu minimum 1.080 de euro. Dar au posibilitatea de a efectua ore suplimentare, care sunt plătite în plus."** Contractul de muncă se încheie pe o perioadă de doi ani, firma obligându-se să plătească transportul pentru întoarcerea în țară, la sfârșitul acestei perioade. Asistenții medicali pot obține locuri de muncă fie în spitale, fie în azile de bătrâni. E nevoie de asistenți medicali generaliști, pediatrie, obstetrică-ginecologie, fizioterapeuți, kinetoterapeuți, cu vârste între 21 și 50 de ani și experiență de minimum un an. Ei vor lucra în Italia 40 de ore pe săptămână și vor avea un concediu anual de 30 de zile lucrătoare, plus cinci zile de sărbătoare acordate prin lege. „Smart Office" pune la dispoziție oferta de muncă a italienilor, pentru ca doritorii să știe exact care sunt drepturile și obligațiile prevăzute în contract.

Diana Duțu
Foto: Ștefan Matyaș

Cum se calculează concediul medical?

Maria Cameniță din Arad are nedumeriri cu privire la modalitatea de calculare a concediului medical pentru o situație mai specială. La 15 iunie 2004, ea, în calitate de angajator, a încheiat un contract de muncă cu un bărbat în vârstă de 39 de ani. Acesta a declarat pe proprie răspundere că nu a mai lucrat în altă parte, cu contract de muncă. La 15 zile de la momentul angajării, pe 1 iulie 2004, bărbatul a ajuns în spital, cu sciatică la coloană, ulterior fiind chiar operat la coloană. Maria Cameniță întreabă cum să-i calculeze indemnizația pentru concediu medical, știut fiind că în Codul Muncii se arată că modalitatea de calcul a acesteia este dependentă de stagiul de cotizare din ultimele șase luni de lucru. Or, bărbatul în cauză are doar 15 zile de lucru în cartea de muncă.

Poșta paginii

Directorul executiv adjunct al Casei Județene de Pensii, **Camelia Precup,** răspunde: **„Există o serie de boli pentru care nu este obligatoriu stagiul de cotizare de șase luni. Din această categorie fac parte: accidentele de muncă, bolile profesionale, urgența medico-chirurgicală, tuberculoză, boli infecto-contagioase din grupa A. Dacă pe certificatul medical al bolnavului, medicul a trecut unul din codurile acestor boli, atunci nu este obligatoriu stagiul de cotizare de șase luni. Dacă nici una din aceste boli nu se regăsește pe certificatul medical, atunci angajatorul nu poate să-i dea indemnizația de concediu medical."**

D. Duțu

Furtul de fier vechi rămâne sport național

Șase șine de cale ferată fac viață grea polițiștilor din Ghioroc

urmare din pagina 1

Florica N. este din Arad și, împreună cu soțul său, și-a cumpărat în urmă cu mai bine de zece ani o casă veche în localitatea Ghioroc. Casa urma să fie dărâmată și în locul ei să fie construită o alta. Încet, încet, familia Nedelcu a început să achiziționeze materiale de construcții.

Printre materialele necesare ridicării casei, Florica N. a cumpărat, de la balastiera din Ghioroc, după cum susține femeia, șase șine de cale ferată, pe care le-a depozitat în fața casei. Numai că, într-o bună zi, pe la sfârșitul anului 2003, cinci dintre șinele lungi de patru, cinci metri, au dispărut. Un lucru deloc surprinzător, dacă putem spune așa, pentru că, după cum foarte mulți dintre dumneavoastră știu, fierul vechi este la mare căutare în ultima vreme.

„Cu puțin interes ..."

Florica N. a făcut și depus, după cum susține dumneaei, o sesizare la Postul de Poliție din Ghioroc, în urmă cu mai bine de un an de zile. **„Am avut speranța că hoțul, sau hoții, pentru că este practic imposibil ca șinele să poată fi ridicate de un singur om, să fie identificați și reținuți, iar eu să-mi recuperez paguba. Vecinii de peste drum de casa mea, au sesizat primii lipsa șinelor și m-au anunțat telefonic. Unii dintre ei au făcut pariu cu mine că poliția din comună nu va face nimic pentru a prinde făptașii, enumerându-mi mai multe cazuri de furt care nu au avut rezolvare"** - ne-a spus femeia, care dorește să afle, și prin intermediul ziarului nostru, care mai este stadiul cercetărilor, dacă acestea au fost demarate:

Foto: Ștefan Matyaș

„Aș dori să știu ce s-a întreprins pentru descoperirea făptașilor, pentru că a trecut un an de zile de când am reclamat furtul, și care sunt rezultatele, dacă acestea există. Consider că era un caz simplu de rezolvat, mai ales că șinele de cale ferată nu sunt ace sau bani, ușor de ascuns. Cred că existau destule indicii care puteau duce la identificarea autorilor, numai dacă era puțin interes în acest sens".

Șinele erau depozitate pe domeniul public

Pe polițiștii din Ghioroc i-am găsit la Postul de Poliție. În comparație cu alți colegi de-ai lor, aceștia au fost deschiși dialogului și nu ne-au trimis la purtătorul de cuvânt al Inspectoratului de Poliție a Județului Arad pentru lămuriri. Acest lucru denotă, în opinia noastră, că polițiștii în cauză nu au nimic de ascuns. Dacă la început nu și-a adus aminte să fi avut vreo reclamație de furt de la doamna în cauză, șeful de post Ion Slăină, „ajutat" de unul dintre subalterni, ne-a spus că a fost o sesizare, anul trecut, însă doar verbală: **„Colegul meu a primit un telefon de la Florica N., care a reclamat că i-ar fi fost furate niște șine de cale ferată. I-am spus doamnei că este absolut necesar să ne aducă acte de proveniență pentru lucrurile care i-au dispărut din fața casei. Acestea sunt prevederile legale, dacă mergem la procuror pentru a înregistra dosarul, este nevoie să atașăm dovada provenienței bunurilor furate, pentru a primi număr unic. Doamna nu ne-a adus nici în până în ziua de astăzi vreo factură sau un act din care să rezulte că a intrat legal în posesia bunurilor. A mai sunat la telefon și ne-a amenințat că se duce nu știu pe unde să ne reclame. În primul rând, nu avem înregistrată nici o plângere din partea dumneai, iar dacă tot este să spunem adevărul până la capăt, șinele au fost depozitate, ilegal, pe domeniul public, în fața casei. Dacă erau furate din curte sau din casă era cu totul altceva. De ce nu și le-a băgat în curte? Au stat ani de zile în fața casei."**

„Vina este a celor de la punctele de colectare"

Tot de la unul dintre polițiști am aflat că, prin comună au umblat țigani din Sâmbăteni care colectau fier vechi. Chiar au fost unele reclamații, că au dispărut câteva capace de canal din Barațca. Însă, partea proastă, după cum ne-a spus șeful de post, este că la centrele de colectare (unul dintre acestea este aproape de Ghioroc, la Șiria), cei care aduc fierul vechi nu sunt întrebați de proveniența lui. Referitor la capacele de canal, și țiganii s-au șmecherit: le sparg cu barosul și le duc bucățele la firmele care se ocupă cu achiziția de fier vechi.

Firesc, l-am întrebat și pe primarul comunei Ghioroc care este părerea dumnealui în ceea ce privește activitatea polițiștilor din comună. Mircea Luca a fost mirat când a auzit despre acuzațiile care au fost aduse de Florica N. polițiștilor din localitate, și ne-a spus că până acum nu au venit oameni din comună să se plângă de activitatea acestora.

Tacâm complet - a fost furată și cea de-a șasea șină!

Casa Floricăi N. este situată pe strada Tudor Vladimirescu, la circa două sute de metri de sediul Postului de Poliție din Ghioroc. Împreună cu unul dintre ajutoarele șefului de post, am fost să vedem locul de unde au dispărut cele cinci șine de cale ferată. Și ca tacâmul să fie complet, când am ajuns în fața casei am putut constata că nici cea de-a șasea șină nu mai era la locul ei. Unul dintre vecini ne-a spus că a dispărut într-una dintre nopțile trecute. **„Poate este în curte, pentru că eu i-am spus doamnei să bage șina în curte, să n-o mai lase afară, la vedere"** - a spus polițistul. Numai că, după ce am aruncat o privire peste poartă și prin gard, am putut constata că nici urmă de șină, ceea ce poate duce la concluzia că a fost furată.

Vecinul de peste drum, care a ieșit în stradă la câteva clipe după ce ne-am făcut simțită prezența în zonă, ne-a spus că nu a văzut și nu a auzit nimic: **„Poate au furat-o noaptea, cine știe? În casa din stânga nu stă nimeni, în casa doamnei Nedelcu nu stă nimeni, în dreapta este grădină, puteau să tot vină hoții să fure. Eu nu am auzit nimic, nici un zgomot de motor. Poate că au fost cu căruța. Noi noaptea dormim, nu stăm treji să vedem cine umblă pe uliță."**

***

După cum vedeți, problema este delicată. Femeia reclamă faptul că polițiștii din Ghioroc nu și-au făcut datoria așa cum ar fi trebuit, că ea ar fi făcut plângerea chiar acasă la polițist, cei incriminați susțin că nu au înregistrată nici o reclamație. În plus, păgubita nu le-a adus polițiștilor acte care să ateste proveniența, spunând că are două chitanțe, dar nu le găsește. Atât primarul localității Ghioroc, cât și cetățenii cu care am stat de vorbă, prin ceea ce ne-au declarat, țin partea polițiștilor.

În opinia noastră, înainte de prinderea hoților se impune clarificarea situației: Există sau nu o reclamație scrisă? Au făcut polițiștii demersurile necesare în astfel de situații? Și șirul întrebărilor ar putea continua.

Lia Ardelean va răspunde de 11 organizații județene PUR

Deputatul Lia Ardelean, PUR Arad, a fost desemnată coordonator regional pentru 11 filiale județene ale partidului, acestea constituind una dintre cele patru zone în care au fost grupate filialele din toată țara. Județele de care va răspunde Lia Ardelean sunt: Maramureș, Satu-Mare, Alba, Arad, Cluj, Târgu Mureș, Bihor, Sălaj, Sibiu, Brașov și Covasna.

„Decizia conducerii PUR vizează îmbunătățirea cooperării dintre liderii județeni, eficientizarea comunicării interne și a relației dintre centru și filiale. Nominalizarea mea pentru o astfel de funcție este o onoare, o recunoaștere a muncii depuse până în prezent de toți colegii din PUR Arad. În același timp însă, este și o mare responsabilitate, pentru că partidul traversează o perioadă importantă ca participant la actul guvernării, iar coordonarea și eficiența sunt importante", a declarat Lia Ardelean, la conferința de presă.

Apel pentru dotarea Spitalului Județean

În altă ordine de idei, d-na deputat lansează un apel către toți arădenii cu posibilități financiare să ajute la montarea unor geamuri termopan la Spitalul Județean, în special la secția de reanimare pentru copii, pentru ca aceștia să nu mai sufere de frig pe viitor. Ca exemplu personal, d-na deputat va suporta montarea unui geam.

Simion Todoca

Astăzi, Plenara Consiliului Județean PRM

Astăzi, de la ora 11,00 la Casa Sindicatelor, se desfășoară Plenara Consiliului Județean al PRM Arad, prima din acest an. Pe ordinea de zi figurează analizarea activității în 2004 și instructaj în vederea desfășurării adunărilor generale de dare de seamă și alegeri la toate organizațiile din județ, în vederea congresului, care va avea loc în toamnă. La plenară participă toți președinții de organizații, primarii, viceprimarii și consilierii locali ai PRM.

S. Todoca

Consilierul lui Adrian Năstase s-a întâlnit cu Rodica Borza

Mihai Darie, consilierul președintelui Adrian Năstase, s-a aflat joi la PSD Arad, pentru a discuta cu Rodica Borza. După întâlnire, Rodica Borza ne-a declarat că trimisul președintelui Năstase **„a dorit să asculte problemele identificate de mine"**.

Întrebată despre ce este vorba, Rodica Borza ne-a spus că i-a prezentat consilierului președintelui situația statutară a organelor alese, adică consilieri municipali, județeni și rolul pe care PSD îl are ca partid de opoziție în Arad. În opinia lui Borza **„a fost o întâlnire pur informală fără a se lua nici o decizie"**.

Mihai Darie ne-a declarat că Rodica Borza a avut niște ieșiri în presă, care trebuie tratate cu o anumită seriozitate. **„Sperăm să clarificăm lucrurile. Oricum săptămâna viitoare voi veni din nou în Arad"**.

Precizăm că membrii Comitetului de organizare a alegerilor condus de Dimitrie Muscă i-au cerut lui Matei Agathon și Mihai Darie excluderea d-nei Rodica Borza din PSD.

Daniel Albu

În privința modificării Codului Muncii

Senatorul Nicolae Ioțcu s-a întâlnit cu sindicatele arădene

Nicolae Ioțcu, senator PD Arad, s-a întâlnit ieri cu reprezentanții confederațiilor sindicale din județul Arad în vederea discutării modificărilor propuse la Codul Muncii. Din partea sindicatelor arădene au participat Doru Lebădă și Petru Toma, care au reprezentat CNSLR Frăția, iar Delia Bonca, Eugen Hrițcu și Ilie Don din partea Cartel Alfa.

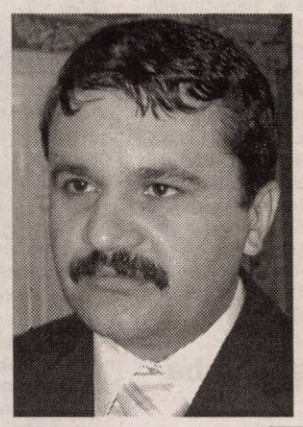

Reprezentanții sindicatelor și-au exprimat nemulțumirile legate de unele modificări ale Codului Muncii, dar s-au arătat dispuși să participe la un dialog cu organizațiile patronale în vederea stabilirii unui punct comun asupra modificării legii.

După întâlnirea cu reprezentanții sindicatelor, senatorul democrat Nicolae Ioțcu ne-a declarat că **„în acest moment partenerii sociali (confederațiile sindicale și patronatele) ar trebui să continue negocierile cu privire la modificarea Codului Muncii, având ca obiectiv crearea unui cadru care să permită dezvoltarea mai rapidă a investițiilor străine în România și posibilitatea ca societățile românești să devină performante din punct de vedere economic în contextul integrării în Uniunea Europeană"**.

Daniel Albu
Foto: Șt. Matyaș

Plecarea comisarului Gudiu

(Urmare din pagina 1)

A celor care, în ciuda dovezilor adunate la dosar împotriva infractorului, propun soluții de neîncepere a urmăririi penale. Este o tragedie pentru omul călcat în drepturile sale legitime să ajungă pe mâna polițistului, pentru că în Arad sunt prea puține șansele de a i se face dreptate. În mod scandalos, cei care au câștig de cauză în fața poliției arădene sunt agresorii, hoții, cei care abuzează călcând în picioare oameni și legi fără să li se clintească nici un fir de păr din cap. Există numeroase plângeri împotriva unor polițiști care își fac de cap, abuzându-i pe cetățeni fără teama de consecințe. Când sunt reclamați, polițiștii se cercetează unii pe alții, scoțându-se basma curată. Pentru mulți dintre polițiștii arădeni nu există lege. Ei vânează prin braconaj, pescuiesc prin încălcarea regulilor, jefuiesc pădurile în cârdășie cu autoritățile locale și nu li se întâmplă nimic. Când ciobanii ajunși tartori locali circulă băuți la volan și accidentează pe cineva, polițiștii le sar în ajutor falsificând probele, pentru a-i scoate din belea. În Arad nu ai de ce să apelezi la poliție, fiindcă oamenii legii lucrează pentru infractori. Mai mult (și mai grav), poți vedea în miezul zilei polițiști care își fac veacul prin preajma bișnițarilor de valută sau a vânzătorilor de țigări de contrabandă, pe care-i protejează în schimbul unor șpăgi, așa cum se întâmplă prin mai toate piețele arădene.

Comisarul-șef Gudiu a fost obligat să plece din cauză că a tolerat debandada din poliția arădeană, trecând cu vederea abaterile deosebit de grave ale unora dintre subordonați. A plecat și pentru că a acceptat avalanșa de NUP-uri (neîncepereea urmăririi penale) în dosarele de cercetare penală, făcându-i scăpați pe infractori. Comsiarul Gudiu a trebuiat să plece din fruntea poliției fiindcă a închis ochii atunci când unii dintre subordonați terorizează victimele unor infractori, răzbunându-se pe cei care, nemaisuportând nedreptățile la care sunt supuși, îndrăznesc să îi reclame. Comisarul-șef a trebuit să plece din cauză că a asistat impasibil la transformarea subordonaților din apărători ai cetățeanului în tartori ai acestuia. Președintele Băsescu a hotărât să își aducă un specialist britanic pentru a-l consilia în materie de justiție; îi sugerăm să își angajeze și consilieri din poliție și dacă e cazul să aducă din Anglia și polițiști de rând! Poate așa să scăpăm de cei vânduți infractorilor, de corupți și bandiți cu uniformă.

A plecat comisarul Gudiu, așteptăm un nou comisar-șef, unul decis să facă ordine în poliția arădeană. Hotărârea președintelui Băsescu și a ministrului de Interne Blaga de a pune polițistul în slujba cetățeanului ne lasă măcar speranța că nu vom fi lăsați cu totul la mâna corupților din poliție.

Proaspăt membru UDMR

Francisc Mandek ar putea rămâne pe un post la Autoritatea Rutieră

La ședința Consiliului Operativ Județean al UDMR Arad a fost confirmată înscrierea în Uniune a lui Francisc Mandek, demisionar din PSD. **„Statutul nostru permite primirea de foști membri ai altor partide, cu condiția să nu fi făcut parte dintr-un partid xenofob sau cu orientări șovine"**, ne-a declarat Cszisztер Kalman, șeful departamentului politic al UDMR. L-am întrebat pe dl. Csiszter dacă Mandek va intra în calcule pentru păstrarea funcției la Autoritatea Rutieră. Răspunsul a fost că **„pe lista funcțiilor la instituțiile deconcentrate la care dorim să avem reprezentanți, figurează, într-adevăr, și ARR, dar încă nu s-a discutat cu d-l Mandek în această privință"**.

Președintele UDMR Arad, deputatul Kiraly Andras, ne-a confirmat că nu a discutat cu Mandek, dar urmează să discute.

Simion Todoca

Emanoil Voicu - între a fi sau a nu fi în PSD

Consilierul municipal Emanoil Voicu ne-a declarat joi seara că ideile pentru care s-a înscris în PSD nu se mai regăsesc pentru domnia sa, iar în cursul zile de vineri își va prezenta demisia din PSD Arad. **„Există o stare de incertitudine care planează până la alegeri. Nu am avut relații rele cu conducerea PSD, dar timpul meu nu îmi mai permite să mă ocup de viața politică. Din cauza vieții de partid afacerile mele au avut de suferit. Nu am avut timp să activez în partid pentru că toată munca mi-a fost acaparată de firma pe care o am"**.

Întrebat dacă se va înscrie în altă formațiune politică, Emanoil Voicu ne-a spus că, deocamdată, rămâne consilier independent. **„Când am aderat la partide politice m-am ghidat după oameni și apoi după idei. La PSD m-am ghidat după Dorel Popa"**.

La nici zece minute după aceste declarații, Emanoil Voicu ne-a spus că nu și-a scris încă demisia, iar dacă este rugat sau convins că lucrurile vor merge spre bine, nu va demisiona.

Despre cele declarate de consilierul municipal Voicu, președintele Dimitrie Muscă nu a dorit să comenteze prea multe, lăsând loc la interpretarea că decizia îi aparține exclusiv lui Emanoil Voicu.

Daniel Albu

Anunț

Primăria Municipiului Arad, cod fiscal 3519925, Bd. Revoluției nr. 75, telefon 0257-281.850 int. 152, fax 0257/284.744, Direcția Comunicare, Serviciul Achiziții Publice, Administrativ anunță reinițierea procedurii „cererii de oferte" în vederea atribuirii contractului de **servicii de tipografie formularelor cu regim special**. Documentația poate fi achiziționată de la sediul Primăriei Municipiului Arad, contravaloarea documentației fiind 200.000 lei.

Termenul de solicitare a clarificărilor: 02.03.2005, ora 12,00.

Data-limită de depunere a ofertelor: 04.03.2005, ora 12,00.

Data, ora și locul deschiderii ofertelor.04.03.2005, ora 13,00, Primăria Municipiului Arad.

(c.910/2004)

Senatorul Dan Ungureanu vrea alt birou parlamentar

Senatorul Dan Ungureanu a declarat ieri în cadrul unei conferințe de presă că spațiul care i s-a atribuit de Consiliul Local, la propunerea primarului Gheorghe Falcă, pentru organizarea unui birou parlamentar este deja închiriat PSD-ului, iar plata chiriei este la zi. **„În aceste condiții, decizia Executivului Primăriei de a repartiza sediul cu pricina unei alte instituții, trece dincolo de cadrul legal"**, a spus Ungureanu.

În opinia lui Ungureanu, spațiul primit de la Primărie este impropiu desfășurării activităților parlamentare, deoarece parchetul din încăpere, instalațiile electrice și călădirea sunt în paragină.

Senatorul social-democrat a mai spus că se va adresa instanței dacă autoritățile, în speță executivul Primăriei, nu găsește o soluție, mai ales că i-a solicitat primarului Falcă, printr-o scrisoare, o discuție pe marginea acestui subiect, dar nu a primt nici un răspuns.

Amintim că în spațiul primit de senatorul Ungureanu și-a desfășurat activitatea PSM, iar PSD Arad a intrat în posesia spațiului, în urma fuziunii prin comasare a socialiștilor cu social-democrații. De asemenea, deputatul Mihaela Muraru Mândrea și-a desfășurat activitatea parlamentară timp de câteva luni în acest imobil, condițiile fiind și atunci neadecvate pentru desfășurarea de activități specifice unui parlamentar.

În partea doua a conferinței de presă, l-am întrebat pe senatorul Dan Ungureanu cum comentează demisiile consilierilor Caius Parpală, Edeleni Coloman și Tiberiu Rancu din PSD. Răspunsul primit a fost că **„Edeleni Coloman putea fi recuperat și putea să lucreze pentru PSD, iar Caius Parpală știa să discute punctual cu oamenii din teritoriu"**.

În ceea ce privește declarațiile Rodicăi Borza, precum că Dan Ungureanu și Dimitrie Muscă sunt dușmanii partidului, senatorul Ungureanu a spus că nu s-a considerat niciodată dușmanul nimănui, iar locul doamnei Borza este în PSD. Totuși, Dan Ungureanu a spus, în spiritul declarațiilor secretarului general Dan Matei Agathon, că PSD nu se încheie cu plecarea unora sau altora din partid.

Daniel Albu

Europa unită nu-și recunoaște rădăcinile creștine

Se discută mult, în ultimul timp, despre Uniunea Europeană și despre extinderea acesteia către granițele geografice ale bătrânului continent. Toate discuțiile care vizează această extindere se poartă, cu precădere, în jurul problematicii performanțelor economice ale țărilor ce vor intra în selectul club al Uniunii Europene. Ceea ce se poáte lesne observa este faptul că nu se discută deloc aspecte legate de dimensiunea spirituală a popoarelor invitate la aderare. Și mai mult decât atât, la demersul Bisericii Romano-Catolice, țările care fac deja parte din acest organism continental (UE) nu au dorit nici măcar să accepte propunerea de a insera în constituția europeană, sintagma: rădăcinile Europei sunt creștine. Cu alte cuvinte, Europa nu vrea să știe de trecutul său istoric, de factorii care au contribuit la extraordinarul său progres material și spiritual, la revoluția culturală prin care s-a impus în fața întregii lumi.

Europa vrea să uite de fundamentul său creștin, Europa vrea să se lepede de frumoasa sa moștenire creștină, una care a înălțat omul, indiferent de epoca în care a trăit, la demnitatea cea dintâi, și chiar mai mult decât atât. Dat fiind contextul actual în care trăim, afirmarea unei identități religioase sau recunoașterea unei moșteniri spirituale incomodează. Mentalitatea zilelor noastre este cea a unei deschideri foarte mari, încât ne paște pericolul ca generațiile care vor veni să-și uite originile creștine.

Din dorința de a nu deranja pe budistul, hindusul, confucianistul, șintoistul, musulmanul sau evreul care trăiește pe bătrânul continent, și pentru a-l face să se simtă acasă în această parte de lume, nu se vorbește nimic, în constituția Europei, despre moștenirea creștină a acesteia, chiar dacă cultura Europei este puternic impregnată de valori creștine și nu budiste sau musulmane sau confucianiste etc. Chiar dacă pe bătrânul continent au trăit substanțiale comunități iudaice sau chiar dacă stăpâniri musulmane au existat mult timp atât în Răsăritul Europei (în Peninsula Balcanică și nu numai), cât și în Apusul ei (în Spania), nu se poate spune că spiritualitatea iudaică sau musulmană pot concura influența pe care a avut-o creștinismul pe toate palierele culturii și civilizației europene.

Iar a urmări doar aspectul economic, material și a-l neglija pe cel spiritual ni se pare un reducționism de neacceptat. Din acest punct de vedere, se poate observa că și societatea capitalistă promovează același tip de mentalitate antireligioasă ca și societatea socialistă. Omul promovat este un om fără religie, un om fără Dumnezeu, iar dacă comunismul promova o asemenea tipologie umană, o făcea pornind de la argumente de tip materialist (Dumnezeu nu există; există doar ceea ce vedem, or pe Dumnezeu nu L-a văzut nimeni), pe când capitalismul vizează aceleași aspecte materialiste (o uniune europeană realizată exclusiv pe considerente economice), dar și un ecumenism nelalocul lui (nu vorbim de creștinism pentru a nu-i supăra pe aparținătorii altor religii care trăiesc în Europa).

Cu acestă mentalitate anticreștină avem de luptat în prezent, iar dacă țara noastră va intra în UE, ea va intra cu moștenirea ei creștin-ortodoxă creatoare de cultură și civilizație, cu tradițiile și obiceiurile românești păstrate de veacuri și care îi dau o anumită coloratură, de ce nu, puțin arhaică, cu o anumită spiritualitate, și mai puțin cu performanțele ei economice, aflate încă departe de standardele europene.

Pentru afirmarea moștenirii și a identității creștine trebuie să lupte toate confesiunile Europei, indiferent de deosebirile existente între ele, căci o lume fără religie, pentru a se deschide tuturor religiilor, este o lume fără viitor, deoarece este lipsită de trecut și de ancorarea în transcendent.

Caius Cuțaru

„Marea Schismă”

„Teologia”, revista Facultății de Teologie Ortodoxă a Universității „Aurel Vlaicu” dedică în întregime numărul 3 (Anul VIII) simpozionului internațional ale cărui lucrări s-au desfășurat anul trecut la Arad.

Tema simpozionului a constituit-o marea schismă din 1054, eveniment care a rupt în două creștinismul: „Schisma din 1054. Considerații eclesiologice, istorice și ecumenice”.

La colocviu, alături de reprezentanții a opt facultăți de teologie ortodoxă din țară, au participat și o seamă de personalități marcante ale teologiei contemporane: pr.prof. dr. Ernst Chr. Suttner, de la Facultatea de Teologie Catolică a Universității din Viena(Austria), prelat dr. Albert Rauch, directorul Institutului pentru Bisericile Răsăritene din Regensburg (Germania), Gunther Bart, de la Facultatea de Teologie Evanghelică a Universității din Erlangen (Germania), Alberto Quatrucci, secretarul general al Comunității Sant Edigio din Roma (Italia) și alții.

Secretarul de redacție al publicației, Arhid. lect. univ. dr. Mihai Săsăujan, argumentează în prefață rostul tipăririi în revistă a unei părți din studiile prezentate: „Suntem convinși că cercetările de istorie bisericească, într-un asemenea cadru, își au rolul lor bine definit. Ele caută să explice evoluțiile care determină prezentul nostru bisericesc”.

Cititorul are astfel posibilitatea să parcurgă cu folos referate precum: „Mitul despre așa numita Marea Schismă de la 1054”, a pomenitului Ernst Suttner, „De la Dialog la Trialog”, a prof. Albert Rauch, „Latini și bizantini în perioada cruciadelor”, de Emanoil Băbuș sau „Spiritul aristotelic și modelarea culturală a lumii creștine”, de Florea Lucaci.

Totul s-a desfășurat într-o atmosferă ecumenică, care a demonstrat încă o dată că, într-adevăr, biserica lui Cristos respiră sănătos prin „cei doi plămâni ai săi”: catolicismul și ortodoxia.

Vasile Sărăndan

Întoarcerea

De copil m-a impresionat mult pilda fiului risipitor. Iar, când am ajuns la maturitatea gândirii și a înțelegerii, am realizat că această parabolă este icoana propriei noastre vieți, cu ridicările și căderile ei.

Urmărind cu ochii minții noastre istorisirea, parcă avem în imagine chipul unui bătrân cu fața vlăguită, care iese zilnic la poartă, își pune mâna streașină la frunte, scrutând distanțele sau depărtările, mistuit de dorul fiului plecat în lume și nădăjduind în întoarcerea lui. Poate că mama n-a rezistat așteptării și s-a contopit cu pământul fără vreme, dar tata iese zilnic la poartă, sfredelind depărtările mute, așteptând, așteptând.

Băiatul cel mic de acasă avea de toate, dar nu-i plăceau normele conviețuirii familiale, nu-i plăcea să simtă în spatele său ochii pironitori ai tatălui. Voia libertate, voia să evadeze din obișnuit și să o rupă cu cotidianul. Iubirea îngrădită îl sufoca, iar monotonia îl sufoca, iar dorul de ducă îl mistuia. Și într-o zi, atras de mirajul străinătății, al variației, de dorul aventurii, cere tatălui său partea cuvenită de avere. Tatăl nu se opune, îi dă partea cuvenită cu care fiul se duce în străinătate și o toacă acolo, trăind în plăceri trupești și bând paharul deșertăciunii până în fund. Cât timp a avut bani, a avut și prieteni, când banii i s-au terminat, l-au părăsit și amicii și atunci bietul fiu pierdut s-a văzut nevoit să accepte umila îndeletnicire de porcar, disputându-și hrana cu porcii, deoarece se hrănea ca și ei, cu roșcove. Până ce „și-a venit în sine”, mijind în el ideea întoarcerii la tatăl său, un tată care nu și-a pierdut speranța, mai scrutând încă depărtările, până într-o zi când, punându-și din nou mâna streașină la frunte, zărește un punct, care pe măsură ce se apropie, schițează tot mai mult chipul fiului său desfigurat de patimi și sărăcăcios îmbrăcat. Iar când fiul pierdut își îngroapă obrazul rușinat în barba tatălui său, cerându-i iertare, tata se bucură mult, îl iartă pe loc și ordonă un mare ospăț în cinstea întoarcerii fiului său, îmbrăcându-l în haine de soi, dându-i un inel scump și tăind vițelul cel mai gras, spre totala revoltă a fiului mai mare, care deși ascultător, nu s-a bucurat de așa ospitalitate.

Explicarea: tatăl din parabolă este Dumnezeu care se bucură nespus de întoarcerea păcătoșilor la El.

Fiul cel pierdut sau risipitor este insul care vrea să-și întrebuințeze libertatea după bunul său plac, uitând cuvintele Scripturii care zice „...toate îmi sunt slobode, dar nu toate îmi sunt de folos, toate îmi sunt îngăduite, dar nu vreau să fiu biruit de ceva”, conf. I Cor., cap. 6, v. 12. Omul, mistuit de dorul de ducă, ce fuge de casa poruncilor dumnezeiești, trăind în diverse păcate, până la vremea când, dând cu capul în bara crudei realități, constată că tot mai bine era în casa poruncilor divine și de aceea se întoarce cu căință înapoi la Tatăl Dumnezeu. A constatat pe piele proprie că păcatul este dulce înainte de a-l face, după aceea îți lasă un gust amar.

Pilda ne mai arată și cele patru trepte de îndreptare sau pocăință, a) venirea în sine, trezirea la realitate; b) hotărârea de îndreptare; c) mărturisirea păcatelor; d) canonul sau epitimia.

Pentru întoarcerea noastră la el, Dumnezeu se bucură mult. Ilustrativă în acest sens, e pilda cu oaia cea pierdută, în care păstorul Isus, având în grija Lui o sută de oi și pierzând una, le lasă pe cele 99 în munți și se duce să o caute pe cea pierdută, bucurându-se mai mult decât de cele 99 ce nu s-au rătăcit. Ilustrativă în acest sens afirmația Sa că „fiul omului a venit să caute și să mântuiască pe cel pierdut”, conf. Luca 19, 10.

De te vei găsi urmând calea fiului pierdut, întoarce-te la Tatăl Duhovnicesc, ca să ți se poată spune și ție „... acest fiu al meu mort a fost și a înviat, pierdut a fost și s-a aflat”. Desigur, sufletește, amin.

pr. Teodor Poneavă

Evanghelia de duminică

Valori ale cercetării științifice

Viorel Gh. Țigu: Rezonanțele miturilor astrale în iconografie

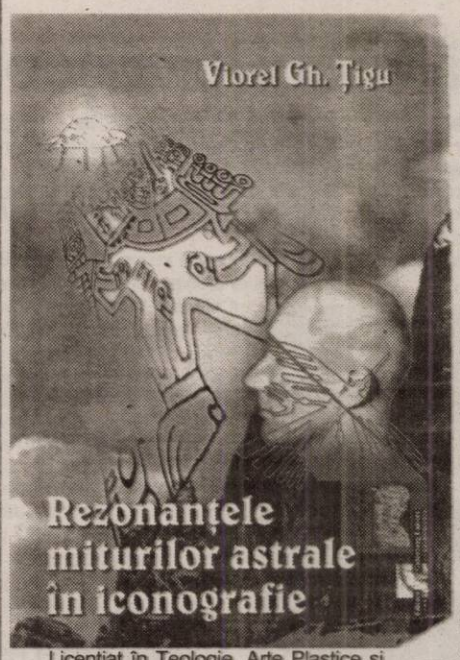

Licențiat în Teologie, Arte Plastice și Istorie, doctor în Istoria artelor, pictor restaurator de nomenclator internațional pentru monumente de artă și cercetător științific, membru al Consiliului redacțional al Anuarului Academiei Române, Filiala Timișoara, vicepreședinte al Secției de Etnologie, artă, istorie, lingvistică, **VIOREL ȚIGU** are o activitate științifică cu profunde rezonanțe în activitatea creștină.

Cu impresionantul său volum (de 500 de pagini) **Rezonanțele miturilor astrale în iconografie**, apărut în anul 2004 la Editura Gutenberg Univers din Arad, **VIOREL ȚIGU** îmbogățește patrimoniul literaturii religioase cu multe date inedite. Aceasta este a patra carte publicată de autor, după volumele: **Mănăstirea Săraca** (jud. Timiș), apărută la Editura Meridiane București; **Catedrala Metropolitană a Banatului**, Editura Mitropoliei din Timișoara; **Pictura icoanelor pe lemn în Banat în sec. XVII și XVIII**, Editura Gutenberg, 1999, Arad.

Viorel Țigu este autor a peste 150 de lucrări științifice publicate în țară și în străinătate, participând la numeroase simpozioane științifice naționale și internaționale. Remarcabil este și faptul că domnia sa a realizat, până în prezent, peste 14.000 de metri pătrați de restaurare a picturii din monumente de artă și istorie.

Întregul cuprins al cărții are la bază, ca **bibliografie: Biblia**, 164 de titluri de volum și studii despre tema aleasă, fiind consultate și un număr important de ziare, reviste și periodice.

Abordarea unui subiect atât de vast despre „Rezonanțele astrale în iconografie” evidențiază devotamentul teologului și artistului plastic **Viorel Țigu** față de viața creștină ortodoxă, valorificând, în același timp, vocația sa religioasă exprimată, în peste 25 de ani, în lucrările de restaurare a picturilor din monumente istorice și de artă, din cele mai variate stiluri, de pe întregul cuprins al României, Iugoslaviei și Athosului din Grecia.

De o valoare documentară deosebită sunt și cele 77 de imagini foto care ilustrează tematica acestei cărți, respectând cronologia precreștină și creștină a miturilor religioase.

Fără să fie o descoperire miraculoasă, cartea oferă cititorilor o lectură atractivă, o pledoarie documentată, cu mijloacele artei plastice, pentru nevoia de Dumnezeu în ocrotirea vieții.

În capitolul **Miturile și originea legendelor** (primul din cele 16 capitole ale cărții) se vorbește despre „adevărul învăluit în veșmânt mitic” îndemnând la filozofare, iar la „originea legendelor antice, care au avut o influență asupra gândirii și literaturii creștine, stau ritualuri care au constituit sâmburele unor mituri ce s-au dezvoltat mai târziu”.

Ca urmare, a cunoaște miturile - spune autorul - înseamnă a afla originea lucrurilor.

După constatarea autorului Viorel Țigu, noțiunea de **mit** are mai multe sensuri: ● ficțiunea simbolică sau metaforică; ● tradiție sacră a unor revelații din preistoria popoarelor; ● memorie tradițională.

Exemplele date în carte sunt nenumărate. În pagini memorabile este redată, spre exemplu, **credința în cer**.

Muntele este mai aproape de cer, fapt pentru care este investit cu sacralitate. Astfel, **Golgota** rămâne înălțime de moarte pentru Adam și de răstignire pentru Iisus. De aceea, „în creștinism munții și colinele au fost locurile pe care s-au așezat chilii, schituri ori mănăstiri, s-a rugat Iisus, s-au petrecut minuni ca Schimbarea la Față, Înălțarea etc.”

Capitolele cărții fac mereu trimiteri și interpretări la perioada creștină și precreștină, făcând, deseori, un „inventar” bibliografic cu privire la mituri și legende existente la diferite popoare. Acest fapt conferă cărții o valoare înscrisă în universalitate. Toate, însă, conduc la nevoia de **Dumnezeu ca ocrotitor al omului**. Un exemplu semnificativ, în acest sens, este capitolul X al cărții denumit: **Maica Domnului**.

În ultimul capitol al cărții (XVI): **„Nostalgia reîntoarcerii“, autorul susține nevoia de cunoaștere a originii și istoriei lucrurilor, ce conferă omului o stăpânire aproape magică asupra acestora**. Este o „istorie” când tragică, când dramatică, dar ea se impune **rememorată**. Este foarte anevoios - spune autorul - de a pune cap la cap amintirile risipite în mituri și documente grafice ori picturi, fiind ca un joc de **reconstituire, de restaurare a unui tablou aproape distrus**.

Pentru a defini **profunzimea conceptului** de Iisus, autorul îl citează pe **Lucian Blaga** prin gura moșneagului din poemul dramatic „Tulburarea apelor”, ce depășește orice dispută teologică și parcă predestinată: de Ispas, de **Ziua Înălțării**:

Iisus e muntele,/ totdeauna lângă noi - izvor limpede și mut/ Fără cuvinte, cum a fost pe cruce,/ Iisus înflorește-n cireși/ și rod se face pentru copii săraci,/ Din flori îi adie vântul peste morminte,/ El pătimește în glie și pomi/ o răstignire e în fiecare om/ și unde privești: Iisus moare și-nvie...”

Pentru conținutul științific excepțional al volumlui **„Rezonanțele miturilor astrale în iconografie”**, de Viorel Țigu, Editura Gutenberg Univers Arad a distins cartea cu premiul **Valori ale cercetării științifice pe anul 2004** și i-a acordat autorului **Diploma de excelență**.

Vasile Man

Zona Industrială Vest – ocupată în totalitate

• Unii au făcut fabrici, alții n-au făcut nimic

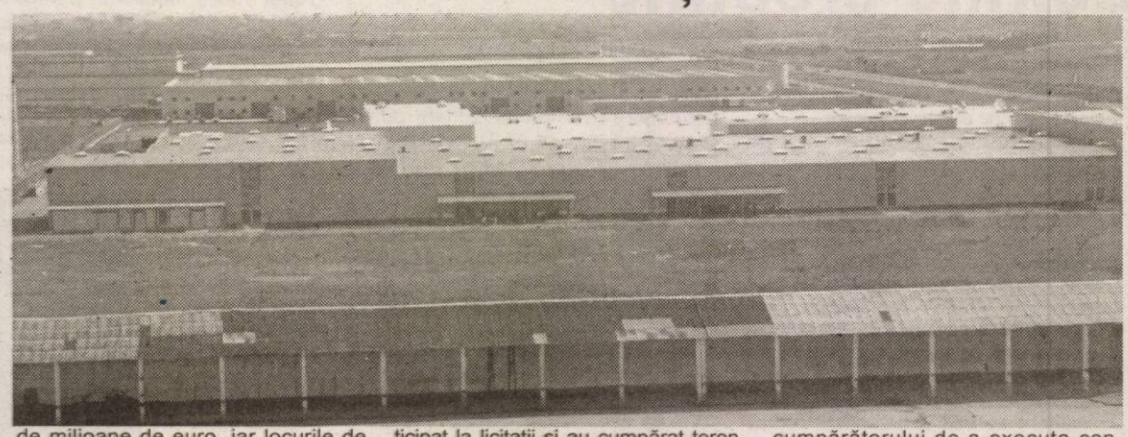

Cu siguranță oricine arădean e conștient de faptul că atragerea investitorilor străini în Arad și convingerea lor de a-și desfășura activitatea în orașul nostru înseamnă mai multe locuri de muncă pentru arădeni, mai mulți bani la bugetul local, într-un cuvânt, o **dezvoltare** economică a orașului. Spre deosebire de alte orașe, Aradul se poate lăuda cu prezența unui destul de mare număr de firme străine; decizia acestora de a se stabili aici au la bază mai multe motive, dintre care amintim poziția geografică a orașului, o forță de muncă bine pregătită, calificată, și, nu în ultimul rând, o deschidere din partea autorităților locale. Pentru a atrage investitorii străini, care să aducă la Arad capital de lucru, tehnologie modernă dar și mentalitatea occidentală, Primăria trebuia să ofere acestora ceva ce în altă parte nu găseau. Soluția a fost vânzarea de teren (pusă în practică de ex-primarul Valentin Neamț și continuată de administrația Popa, dar și de cea actuală).

Zona Industrială Vest

Așa s-a născut Zona Industrială de Vest (situată, după cum arată numele, în partea de vest a orașului, de-a lungul centurii, mai precis a tronsonului dintre DN 7 și BAT), cu o suprafață de circa 150 de hectare, destinată în principal activităților industriale, de servicii și de depozitare. De la înființarea ei și până în prezent, 36 de firme din România, Germania, Marea Britanie, Franța, Austria, Italia, Japonia, Belgia, Elveția au cumpărat aici teren, în urma licitațiilor publice organizate de Primărie. Acum Zona s-a umplut, iar terenuri disponibile nu mai sunt.

Investițiile firmelor din Zona Industrială Vest se ridică la multe zeci de milioane de euro, iar locurile de muncă create depășesc 5000. Ceea ce spune multe.

20% din teren e nevalorificat

Investitorii sunt 36 la număr doar pe hârtie, în realitate cei care au construit și sunt activi, sau cei care sunt în construcție fiind mai puțini. Problema e că multe firme nu și-au ridicat încă fabricile (de începutul activității lor nici nu poate fi vorba) iar terenurile lor sunt încă goale. În această situație sunt 14 firme, care, la doi, trei, patru sau chiar cinci ani de la achiziționarea terenului nu au realizat nimic. Cele 14 firme însumează o suprafață de teren gol de aproape 28 hectare. Cam 20% din totalul Zonei Industriale.

Cum e posibil ca după atâta timp de la semnarea contractelor, terenurile să fie tot goale, iar cei care s-au angajat să facă investiții (doar pentru asta au participat la licitații și au cumpărat teren, concurând pentru el cu alte firme) nu le-au făcut nici acum? Și - poate cea mai importantă întrebare - **nu pot fi acești trași la răspundere**?

Răspunsul îl dă primarul Gheorghe Falcă: „Nu. Contractele încheiate între conducerea Primăriei din perioada 2000-2004 și firmele cumpărătoare nu prevăd un termen până la care investitorul să-și realizeze investiția. Ele sunt legal încheiate, așa că noi nu putem face nimic. Am făcut totuși ceva, pentru ca astfel de situații să nu mai apară. Am schimbat caietul de sarcini și contractul-cadru de vânzare-cumpărare a terenurilor. Acum se precizează obligația cumpărătorului de a executa construcția într-un anumit timp. De asemenea, în noul contract se specifică și dreptul de preemțiune al Primăriei, în cazul în care cumpărătorul dorește ulterior să vândă terenul", spune Falcă.

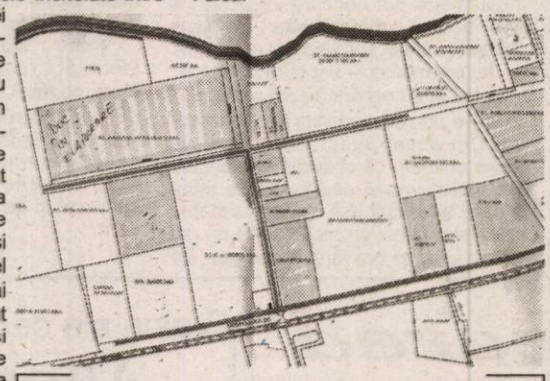

Zonele hașurate reprezintă terenurile fără construcții

Speculații cu terenuri

La ora la care au semnat contractele cu Primăria, multe firme n-au știut că peste câțiva ani le-ar fi necesară o suprafață mai mare de teren. Acum, dezvoltarea financiară dar și diversificarea producției le-ar permite unor firme să se extindă. Însă de unde teren? O posibilitate ar fi să cumpere de la aceia care dețin teren în zona industrială și care n-au făcut nimic pe el. Dar, așa cum susține reprezentantul unei firme care ar dori să se extindă, mărindu-și capacitatea de producție, prețurile cerute sunt astronomice. Nu e posibil ca cineva să cumpere teren în zona industrială, să aștepte trei-patru ani fără să facă nimic, iar apoi să-l vândă, încasând pe el poate și de zece ori mai mult decât a dat. Acestea sunt speculații, încurajate de autorități. E clar că firmele respective nu au urmărit realizarea unor investiții, ci a unor câștiguri din tranzacții cu pământ.

„Din cele 14 firme care au cumpărat teren în Zona Industrială Vest și nu au construit nimic, una este Vama de Interior iar cinci sunt comisionari vamali. Hai să zicem că aceștia au circumstanțe atenuante; nemutându-se vama afară, nici comisionarii nu s-au grăbit să investească în noi amplasamente. Din celelalte opt firme, doar una are documentația în elaborare. Eu am solicitat tuturor firmelor care n-au făcut nimic să înceapă lucrările. Am avut discuții cu reprezentanții acestora; cei mai mulți mi-au spus că au avut de făcut alte investiții, dar că le vor face și pe cele din Zona Industrială", spune primarul Gheorghe Falcă.

Gerlinde Knap
Foto: V. Musca

Din lumea oamenilor de afaceri

Doi frați s-au apucat să mobileze școli

În anul 2000, frații Marius și Daniel Seleușan în vârstă de 31, respectiv 33 de ani erau niște tineri absolvenți de facultate. „Eu am terminat Silvicultura iar fratele meu Științele economice. Aveam 26 de ani și nici un fel de venit, iar fratele meu lucrase prin București și Cluj, însă având o familie cu doi copii, banii erau prea puțini. Daniel se săturase de lucrul acesta, dar și eu mă gândeam la o variantă care să-mi asigure existența. ", își amintește Marius Seleușan.

Firma s-a născut cu bani împrumutați

În anul 2000 am înființat o companie cu gândul de a produce mobilier la comandă. Însă nu aveam nici un ban, astfel încât am fost nevoiți să împrumutăm echivalentul a 1.000 de euro pentru a începe afacerea. Câteva luni nu am făcut mai nimic până când ni s-a ivit oportunitatea să devenim distribuitori de produse alimentare. Treaba asta a ținut din luna martie, până în octombrie. Asta a fost povestea primilor bani pe care i-am făcut. Tinerii și-au propus însă să producă mobilă și s-au reîntors la ideea inițială. Așa că au închiriat un spațiu de 40 de metri pătrați în Arad și cu au început să muncească pe rupte.

Rezultatele nu au venit atât de ușor, astfel că al treilea asociat a renunțat la partea sa de firmă, însă cei doi frați nu s-au dat bătuți și au perseverat. Au încercat să facă bani și cu telefonia mobilă, dar piața era deja bine structurată și aproape saturată. Atunci cei doi frați au sesizat că majoritatea școlilor din România au mobilierul uzat și fizic și moral și au exploatat acest lucru. În martie 2001, și-au făcut planurile, ajungând la o concluzie de bun simț până la urmă: „mobilierul făcut de noi trebuie să fie accesibil ca preț, robust și de calitate", spune Marius Seleușan. Pentru a fi rezistent mobilierul școlar trebuia să fie montat pe un schelet metalic. De aceea, au luat legătura cu o firmă care producea cadre metalice. Ideea s-a dovedit a fi mutarea câștigătoare, din primăvara anului 2001, compania Distinct Mob reușind să câștige o serie de licitații. Acest lucru a asigurat o continuitate în producție și siguranța unor venituri sigure.

Profitul a fost reinvestit

„Am reușit să strângem niște bani și am mai închiriat un spațiu de 150 de metri pătrați și în Cluj. Timp de vreo două luni de zile am produs doar aici", adaugă Seleușan. Cadrele metalice se produceau într-un loc, iar croirea părților din PAL la o altă firmă. „Erau și timpi morți și a sosit momentul ca săi ne dotăm și noi cu câteva utilaje strict necesare pentrru bunul mers al producției

Am achiziționat un circular, iar din anul 2002 ne-am mutat la Arad într-un alt spațiu mai mare, unde funcționăm și în prezent și care are o suprafață de 150 de metri pătrați.

Între timp, contractele care au început să vină au adus cu ele și o stabilizare a producției, astfel că au mai fost achiziționate alte utilaje. Printre acestea o mașină de găurit performantă și un ABS (utilaj de aplicat canturi), dar și altele. „Am ajuns într-o fază când nu mai puteam da înapoi, dacă vroiam să fim competitivi. Iar eu împreună cu fratele meu doream acest lucru. De aceea, pot să spun fără a exagera că am investit aproape tot profitul pentru dezvoltarea afacerii", punctează Marius Seleușan.

Până în urmă cu un an, cei doi frați nu au apelat la credite, însă a venit și momentul când trebuia să finanțăm afacerea, „pentru că este un domeniu în care trebuie să investești mereu ca să faci față concurenței și să te menții pe piață. Am cumpărat un camion de transport marfă și încă două autoturisme pentru agenții noștri. De asemenea, la Cluj am achiziționat o hală pentru producție de 1.100 de metri pătrați și un teren de 2000 de metri pătrați. Au fost investiții în logistică, zic eu importante, care ne vor fi utile în perspectiva dezvoltării firmei".

Specializarea este viitorul

La acest moment Distinct Mob a făcut câteva câteva mii de seturi de mobilier școlar, dar și mobilier la comandă, în special pentru birouri. „Pot spune că 70% din vânzările noastre sunt realizate din mobilier de uz școlar. Eu cred în specializarea firmelor pe un anumit produs. Noi cel puțin spre asta tindem, pentru că specializarea conduce la un grad de eroare mult mai mic și, implicit la o calitate mai bune a produselor și reducerea costurilor. Trebuie ca ce faci să faci la un nivel profesional cât mai ridicat. Pentru asta este nevoie de tehnologie performantă, pentru a obține o productivitate bună, ca să ai ocazia de a rămâne cu șanse într-o piață tot mai concurențială", a concluzionat tânărul om de afaceri.

Rămâne faptul că cei doi frați au reușit. Acum pare banal, dar situația de acum nu este rodul unei întâmplări, ci a perseverenței, a puterii de a nu ceda, a lucrului făcut până la capăt. Ceea ce la noi este un lucru destul de rar.

G. Constantinescu

Informațiile în timp real vor fi taxate cu 50 euro

Începând cu 1 martie accesarea informatiilor bursiere on-line pe site-ului Bursei de valori București (B.V.B) vor fi taxate cu 50 de euro pe luna.Conform declarațiilor directorului general la BVB, Stere Farmache veniturile astfel realizate vor permite micșorarea comisioanelor de tranzacționare. Oficialul BVB a precizat ca bursa din București obține anual din vânzarea de informații numai 100.000 de euro din veniturile sale totale de trei milioane în timp de Bursa din Viene de exemplu 40-50 la sută din veniturile totale de 8 milioane euro.

Informațiile vor putea fi obținute și gratuit însă cu o întârziere de o jumătate de oră.

BNR a dat liber firmelor la valută

În ședința de joi consiliul de administrație al Băncii Naționale a adoptat circulara de modificare a regulamentului valutar permițând astfel accesul fară restricții al persoanelor juridice rezidente pentru cumpărarea de valută. Până acum firmele puteau cumpăra valută numai pe baza unor documente justificative de import - export.

Circulara va intra în vigoare după publicarea în Monitorul Oficial.

BNR vizează prin accesul firmelor de piața valutară o calmare a mișcărilor de curs.

Gread Elettronica s.r.l.
ITALIAN LEADING COMPANY IN COMPUTER TECHNOLOGIES SEEKS IN ARAD:
EMPLOYESS WITH ADVANCED SKILLS IN
SOFTWARE PROGRAMMING
(WITH SYSTEM/DATABASE ADMINISTRATION KNOWLEDGE)
GOOD KNOWLEDGE OF ENGLISH IS REQUIRED. KNOWLEDGE OF ITALIAN IS WELCOME.
FOR APPLICATION PLEASE FILL IN THE FORM ON OUR WEBSITE
HTTP://WWW.ERGAD.COM
GREAD ELETTRONICA SRL IS ALSO INTERESTED IN BUSINESS PARTICIPATION WITH ROMANIAN'S COMPUTER TECHNOLOGIES COMPANIES.
(0759426)

Pentru a face loc unor magazine

Stadionul Astra - CFR va fi ras din temelii

- (Urmare din pagina 1)

Bătălie pentru stadion în 2004

La începutul anului trecut, firma germană Kaufland înainta o propunere Primăriei, prin care se angaja să investească 1,2 milioane de euro la stadionul Astra-CFR, urmând ca terenul principal să fie mutat pe actualul teren de zgură, iar tribunele să fie refăcute. În partea din față, nemții doreau să ridice un supermarket, iar capacitatea stadionului urma să fie drastic redusă, de la circa 13.000 cât este în prezent, la doar 3.000. Conducerea clubului ACU Arad, divizionara B care la acea oră (ca și în prezent, de altfel) folosea baza de pe Banul Mărăcine atât pentru echipa mare, cât și pentru pregătirea grupelor de copii și juniori, a venit cu o altă propunere. Prin vocea președintelui C.A. de la ACU, George Albu, clubul își manifesta intenția de a face o altă investiție. Mai precis, din proiectele clubului rezulta o modernizare a stadionului, refacerea potcoavelor, amenajarea unor spații comerciale sub tribună, construirea unui hotel cu trei-patru nivele, destinat în special sportivilor. Apoi, se mai dorea reamenajarea celorlalte tribune, astfel încât capacitatea să ajungă la 20-25 mii de locuri, iar stadionul să se ridice la standardele impuse de UEFA, pentru a putea fi folosit, într-un anumit moment, în competiții internaționale.

Ce s-a întâmplat între timp ?

Așadar, erau două propuneri extrem de generoase, prin care atât nemții cât și cei de la ACU încercau să convingă Primăria să le cedeze terenul pe care, așa cum spuneam, s-a jucat primul meci oficial de fotbal din România, acum mai bine de 100 de ani. Numai că, între timp, din nefericire pentru cei implicați, a intervenit campania electorală și, cum pentru mulți arădeni demolarea stadionului era de neconceput, fiind vorba de istoria fotbalului arădean, dar și a celui românesc, fosta conducere a Aradului a oprit orice tratative. Nu se puteau risc câteva mii, poate zeci de mii de voturi, care ar fi fost pierdute dacă stadionul era demolat.

De partea cealaltă, propunerea de la ACU a început să pară tot mai puțin credibilă, având în vedere dificultățile financiare prin care trece clubul în ultima perioadă. Se știe că ACU avea datorii la alte echipe, motiv pentru care s-a ajuns chiar la neprogramarea formației în campionat. Apoi, datoriile erau însemnate și față de jucători sau angajați, astfel că e greu de crezut că, în aceste condiții, ACU și-ar fi putut permite o investiție de câteva milioane de euro. În principal, datorită acestor două motive, proiectele nemților și celor de la ACU au căzut.

Noua administrație reia ideea

Când se credea că stadionul Astra-CFR a scăpat de coșmarul demolării, la orizont a apărut o nouă propunere. E mult spus nouă, pentru că interesată de terenul de sub stadion este aceeași firmă germană Kaufland, care vrea să ridice în acel loc un ... supermarket. Primarul Gheorghe Falcă a acceptat propunerea și e foarte greu de crezut că cineva va mai putea salva stadionul. „Există o solicitare pentru această suprafață și, conform legislației în vigoare, s-a depus un proiect pentru un Plan Urbanistic de Detaliu", susține Falcă. Primarul se bazează în decizia de a accepta oferta nemților pe un sondaj (nu se știe cât de credibil) pe care l-a realizat firma germană anul trecut, majoritatea arădenilor exprimându-și opțiunea pentru construirea unui supermarket pe terenul ce găzduiește stadionul Astra-CFR. „Din acel sondaj s-a detașat opțiunea pentru un supermarket. Apoi, există și acordul vecinilor, fiind adunate 2000 de semnături pentru sprijinirea construirii unui supermarket în zonă. În momentul apariției

investiției, valoarea imobilelor din zonă, a apartamentelor, a caselor, va crește considerabil, aproape se va dubla, conform previziunilor unor agenții imobiliare", susține Falcă.

A dispărut și stadionul cu 3000 de locuri

Dacă anul trecut investitorii germani încercau, cât de cât, să împace și capra și varza, prin promisiunea de a lăsa, totuși, un stadion cu o capacitate de 3000 de locuri în zonă, urmând să realizeze supermarketul pe o suprafață mai mică din terenul de la ASTRA-CFR, de această dată, nu s-a mai amintit nimic de așa ceva. Oferta nemților este mult mai dură pentru iubitorii fotbalului din Arad, stadionul urmând să fie ras de pe fața pământului. Nici vorbă de un alt stadion, mai mic. În locul bătrânei arene, nemții vor construi două supermaket-uri. Pe lângă Kaufland, va fi realizat și un supermarket destinat exclusiv vânzării de electronice. Apoi, va fi amenajată o parcare, o stație de carburanți și o stație de autobuz.

ACU rămâne pe drumuri

În urma acestor proiecte, divizionara B ACU Arad va rămâne pe drumuri, fără sediu, fără teren de joc, fără terenuri pentru grupele de copii și juniori. Primarul Falcă nu pare, însă, afectat de această situație, susținând că nu este nici o problemă, pentru că ACU va juca pe stadionul UTA. „Noi vom organiza o licitație pentru acel teren, din care urmează să câștigăm câteva milioane de euro. Din acei bani, vom face investiții de câteva zeci de miliarde de lei la stadionul UTA, iar alte zeci de miliarde vor merge pentru reamenajarea unor baze sportive. Cei de la ACU vor juca pe UTA, iar antrenamentele le vor face pe stadionul Motorul, așa cum se întâmplă și în prezent. Iar apoi, nu vor mai avea cheltuielile de întreținere a stadionului, care se ridicau la peste 100 de milioane de lei pe lună", mai spune Falcă.

Mai poate fi salvat stadionul CFR ?

Este foarte greu de dat un răspuns afirmativ la această întrebare. În principal, pentru că Primăria este hotărâtă să demoleze stadionul, iar comunitatea arădeană, iubitorii sportului nu au nici o reacție. Mai mult, unii arădeni, din comoditatea de a-și face cumpărăturile în imediata apropiere a imobilelor în care locuiesc și a căror valoare vedem că se va dubla, preferă să îngroape o istorie de peste 100 de ani a fotbalului arădean, pentru un câștig material imediat. Iar cum reacția suporterilor, a oamenilor de fotbal, a Asociației Județene de Fotbal, poate chiar a Federației Române de Fotbal, lipsește cu desăvârșire, proiectul firmei germane va fi pus, cu siguranță, în aplicare.

Prin nepăsarea celor implicați în fenomenul fotbalistic, începând, probabil, din vară, de pe stadionul Astra-CFR vom cumpăra casetofoane cu căști și radiouri, iar istoria de peste 100 de ani a acelui teren de fotbal va fi ștearsă.

Zona Liberă Curtici Arad

Portughezii de la COINDU vor începe construcția fabricii

•25 milioane de euro pentru producerea de tapițerii auto

Firma portugheză COINDU, care, prin licitația organizată de Administrația Zonei Libere Curtici Arad în luna septembrie a anului trecut, a concesionat patru hectare de teren pe platforma Curtici, se pregătește să înceapă lucrările de construcție a fabricii. „Am înțeles că portughezii au semnat un contract cu firma arădeană ICIM pentru construcția fabricii, care va începe lucrările de îndată ce vremea le va permite. Investiția companiei Coindu se va derula în trei etape, în decurs de trei ani, și va ajunge la circa 25 milioane de euro. Prima etapă va fi gata în această vară, când va începe și producția. Se estimează că la Coindu vor lucra circa 1000 de persoane", spune Mircea Pavel, directorul general al AZL Curtici Arad.

Coindu va produce tapițerii pentru autoturisme. Fabrica din Zona Liberă Curtici Arad va fi prima investiție a companiei portugheze în străinătate. Pentru stabilirea în România, Coindu a luat în calcul și alte locații (spre exemplu județul Timiș), dar s-a decis asupra ZLCA.

G. Knap

Leii grei la Bursă

Începând cu 1 martie în cadrul sumarului zilnic la tranzacțiilor , prețurile de închidere pentru valorile mobiliare tranzacționate la BVB vor fi afișate atât în monedă veche (ROL) cât și în monedă nouă (RON). Sumarul zilnic va fi disponibil după încheierea fiecărei ședințe de tranzacționare.

Până la 1 iulie 2005, operațiunile bursiere derulate în cadrul sistemului electronic de tranzacționare al BVB se vor realiza ca și până în prezent,în baza ordinelor de tranzacționare exprimate exclusiv în lei vechi (ROL).

După introducerea leului greu prețul acțiunilor la Bursa de Valori București va fi exprimat, cel mai probabil, cu trei zecimale.

Finanțele lucrează și sâmbăta pentru angajatori

Pentru a veni în sprijinul angajatorilor Finanțele vor lucra și sâmbăta pentru preluarea fișelor fiscale și declarațiilor informative cod 205, între orele 9 - 14.

Guvernul preconizează reducerea taxei de trecere în intravilan a terenurilor agricole

În aceste zile, atât la nivelul Guvernului, cât și la cel al Parlamentului se discută intens despre posibilitatea anulării taxelor aplicate asupra scoaterii unor terenuri din circuitul agricol. În prezent, aceste taxe sunt uriașe, ridicându-se la 400 la sută din valoarea de tranzacție a unui teren, iar posibilii investitori sunt, deseori, speriați de acest sume și se orientează mai mult spre terenuri din intravilan.

Pentru modificarea acestor prevederi, prevăzute de Legea 18/1991, există două propuneri: una a Partidului Democrat, cealaltă a Partidului Umanist din România. Interesant este faptul că propunerea PD a fost făcută chiar de primarul Aradului, Gheorghe Falcă. „La întâlnirea de la Alba Iulia, dintre miniștri PD și reprezentanții celor din administrația locală, am propus această măsură, care a fost acceptată și s-a elaborat un proiect de lege. Mi-aș fi dorit să existe o Ordonanță de Urgență pe tema acestei măsuri, ca lucrurile să se miște repede, dar în acest moment se discută despre un proiect de lege, ceea ce face ca măsurile să se amâne", susține Falcă.

Dacă propunerea PD-ului, prin care taxa de scoatere a terenului din circuitul agricol să se reducă la 1 la sută, va fi pusă în aplicare, interesul pentru aceste suprafețe din extravilan va crește și vor avea de câștigat atât cetățenii de rând, cât și primăriile, care la ora actuală plătesc zeci de miliarde pentru astfel de operațiuni. Ca să dăm exemplul Aradului, săptămâna viitoare Primăria va fi nevoită să plătească 34 de miliarde de lei, pentru a scoate din circuitul agricol unele suprafețe pe care urmează să se realizeze investiții străine. „Vom face o rectificare bugetară și vom lua aceste 34 de miliarde ca un fel de împrumut. Acești bani îi vom lua, temporar, dintr-un capitol unde cheltuielile sunt prevăzute pentru semestrul II. În momentul în care vom vinde terenul, facem o altă rectificare și punem banii înapoi", susține Falcă.

Cum măsura se va aplica, probabil, doar de la vară, Primăria va fi nevoită să cheltuie acum cele 34 de miliarde de lei, pentru că nu-și poate permite să piardă anumite investiții. „Nu putem aștepta. Vom scoate jumătate de suprafață din circuitul agricol, iar de restul ne vom ocupa la vară după ce apare legea", mai spune primarul Aradului.

Măsura va fi, deci, binevenită, în special pentru administrațiile locale, care plătește zeci de miliarde de lei de la buget, pentru astfel de operațiuni. Totul depinde de cât de repede se vor mișca cei de la București, pentru ca administrațiile locale să poată face economii, cel puțin la acest capitol.

Cosmin Mihuța

Primăria Municipiului Arad

Direcția Comunicare, Serviciul Achiziții Publice, Administrativ

Cod fiscal 3519925, Bd. Revoluției nr. 75, Telefon 0257/281.850, int. 152, fax 0257/284.744.

ANUNȚĂ

Începând cu data de marți, 01.03.2005, TOATE ANUNȚURILE CU PRIVIRE LA INIȚIEREA PROCEDURILOR DE ACHIZIȚIE PUBLICĂ pentru atribuirea contractelor de achiziție publică de produse, servicii și lucrări vor fi afișate la intrarea în Primăria municipiului Arad și pe site-ul Primăriei Arad, la adresa **www.primariaarad.ro**.

(c.910/2004)

Primăria Municipiului Arad

cod fiscal 3519925, Bd. Revoluției nr. 75, Telefon 0257/281.850, int. 152, fax 0257/284.744

Direcția Comunicare, Serviciul Achiziții Publice, Administrativ

anunță **REINIȚIEREA PROCEDURII „CERERII DE OFERTE"** în vederea atribuirii contractului de produse: **„a aplicației informatice de management al documentelor și al fluxurilor de lucru".**

Documentația poate fi achiziționată de la sediul Primăriei Municipiului Arad, contravaloarea documentației fiind 200.000 lei, iar garanția de participare în valoare de 10.500.000 lei. Termenul de solicitate a clarificărilor: 01.03.2005, ora 17. Data limită de depunere a ofertelor: 04.03.2005, ora 10. Data, ora și locul deschiderii ofertelor: 04.03.2005, ora 10,30, Primăria Muncipiului Arad.

(c.910/2004)

Primăria Municipiului Arad

cod fiscal 3519925, Bd. Revoluției nr. 75, Telefon 0257/281.850, int. 152, fax 0257/284.744

Direcția Comunicare, Serviciul Achiziții Publice, Administrativ

anunță **reinițierea** proceduri „cererii de oferte" în vederea atribuirii contractului de lucrări **de reproiectare și recablare a rețelei WINDOWS NT și rețelei NOVELL; codul CPSA: 3002.17.**

Documentația poate fi achiziționată de la sediul Primăriei Municipiului Arad, contravaloarea documentației fiind 200.000 lei, iar garanția de participare în valoare de 3.575.000 lei. Termenul de solicitate a clarificărilor: 02.03.2005, ora 12. Data limită de depunere a ofertelor: 08.03.2005, ora 12. Data, ora și locul deschiderii ofertelor: 08.03.2005, ora 13,00, Primăria Muncipiului Arad.

(c.910/2004)

La o ceașcă de cafea cu... soții Potocean

„Nu există cale împărătească în învățarea matematicii“

(Urmare din pagina 1)

O arădeancă și un reșițean. „Adoptat” de Arad, Mircea Potocean afirmă, fără nici o urmă de ezitare că „Aradul este cel mai frumos oraș din țară” și că „un liceu ca «Moise Nicoară» este unic în țară”. Nu sunt simple declarații de patriotism local, ci observații simple, sincere... La fel și discuția care urmează.

- De când și de unde pasiunea pentru matematică?

O.P. De mică. Am avut un profesor care a știut să mă facă să îmi placă matematica, Viorel Leric de la Curtici. Și văzând că pot să rezolv cu ușurință problemele, de la an la an am simțit că tot mai mult îmi place să fac matematică și pot să spun că încă din gimnaziu sau poate chiar mai devreme mi-am dorit să fiu profesoară de matematică. Tatăl meu voia să mă fac chimistă și mama mea voia să fac medicina. Eu am ales matematica. Nu pot să spun că îmi pare rău că am ales-o.

M.P. Matematica era singura disciplină la care nu aveam de învățat. Dacă am făcut-o cu ușurință mi s-a părut firesc să fac mai departe.

- De când ați făcut-o cu ușurință?

M.P. De când mă știu.

- Ați avut și dumneavoastră dascăli care v-au marcat?

M.P. Profesorul de matematică din liceu era foarte tânăr, era proaspăt absolvent și era pasionat de matematică și a insuflat în jurul lui această pasiune.

O.P. Eu, liceul l-am făcut aici la „Moise Nicoară” și am avut parte de profesori deosebiți. În clasa a IX-a pe profesorul Onceanu, Dumnezeu să-l ierte, și după aceea în clasa a X-a s-au făcut clasele speciale de matematică și l-am avut profesor pe Hoară Horațiu, căruia apoi i-am devenit colegă. Dânsul a continuat să mă facă să îmi placă matematica și să iau decizia definitivă să fac matematică. Și le mulțumesc.

- Cum se obține performanța în matematică de la elevi?

M.P. Performanța nu se poate obține decât cu foarte multă muncă și pasiune. Am mai spus: nu există cale

împărătească în învățarea matematicii. Toată lumea învață matematică la fel: cu creionul și hârtia în față. Altfel nu se poate. Profesorul trebuie să pornească de la nivelul de cunoștințe al elevului și de unde l-a luat, de la nivelul lui primar, să îl ridice: să îl facă să înțeleagă matematica, să îi prezinte lucruri interesante în matematică, și apoi vine el singur după tine. Dar performanță mare în matematică nu există decât în locurile unde există concurență între elevi. Dacă sunt cazuri izolate, de regulă se pierd în timp, fără o concurență puternică din spate... Concurența, care este de fapt motorul dezvoltării lumii.

O.P. Ca un elev să obțină performanțe de vârf, pe lângă faptul că trebuie să fie dotat și să aibă o gândire deosebită, trebuie să muncească foarte mult. E un sacrificiu mare. Nu mulți pot să ajungă să fie olimpici internaționali. Dacă un elev ajunge la astfel de performanțe, în mod sigur poate să ajungă la performanțe și în alte domenii.

M.P. Pe plan mondial sunt căutați cei care sunt buni la matematică, e un criteriu. Să fii bun la matematică înseamnă că faci raționamente, ai o gândire solidă. E o carte de vizită.

- Să trecem la viața dumneavoastră împreună. Când și cum v-ați cunoscut?

M.P. Am fost colegi de an la facultate la Timișoara.

O.P. Ne-am cunoscut în anul I și din anul I am fost prieteni iar la finalul anului III ne-am căsătorit.

- În afara pasiunii comune pentru matematică ce vă mai leagă?

O.P. Foarte multe lucruri ne leagă. Ne completăm reciproc dar avem și foarte multe pasiuni comune. Ne place muzica, ne place să călătorim, să mergem la teatru, să ne întâlnim cu prietenii și să discutăm, să citim și de obicei citim aceleași cărți, ne place să discutăm politică - să analizăm, să criticăm. Mă bucură foarte mult că ne sprijinim. În foarte multe probleme eu am avut realmente foarte mult sprijin din partea lui

M.P. Și invers.

O.P. Discutăm absolut orice problemă și niciodată nu ascundem nimic unul față de altul. Aș dori pentru foarte multe familii să aibă o asemenea relație cum e relația noastră. Și ne simțim foarte apropiați de părinții noștri: ai mei și mama lui, frații lui. Suntem o familie în adevăratul sens al cuvântului. Avem un cult pentru familie, ținem mult la fiul nostru, vrem să se realizeze și ne bucurăm foarte mult că în viața lui noi suntem foarte importanți.

- Și el tot cu matematica?

O.P. Da, dar pe lângă matematică face economie și politică. Aplică matematica, fiind la o universitate în Anglia.

- Treburile gospodărești cum le organizați?

M.P. Le împărțim, fiecare face ceva. Eu mai fac aprovizionarea...

O.P. Treburile gospodărești le rezolvă mama mea: gătitul, curățenia, tot ce e legat de casă. Îi mulțumesc din tot sufletul că este un ajutor imens. Mă bucur că este alături de noi. Nu ne este numai un ajutor ci și un adevărat prieten. Pe lângă asta, el se ocupă de aprovizionare, iar eu pe ici pe colo cu câte ceva, o ajut pe mama mea. Sigur că atunci când vine băiatul nostru acasă sunt pregătirile cele mai mari, pentru a fi totul pus la punct că să avem timp să stăm cu el.

- Timpul liber, vacanțele, ce înseamnă pentru dumneavoastră?

O.P. Ne place să stăm în familie, în prima parte. Ne place să ne întâlnim cu prietenii în vacanțe și sigur că ne plac foarte mult drumețiile.

- Care au fost cele mai frumoase călătorii de care vă amintiți?

O.P. Excursiile acelea cu olimpicii naționali, tabere de matematică la mare, ani la rând. Tot așa, excursiile cu olimpicii naționali în Grecia, Turcia. Eu am participat la o excursie și în Franța cu olimpicii internaționali. Mi-au plăcut excursiile din Moldova cu elevii noștri, mi-a plăcut excursia din Italia - Franța - Elveția. Ne place să mergem la Reșița unde este mama lui, este ca o vacanță.

- Fiind în aceeași branșă, vi s-a întâmplat să fiți invidioși unul pe succesul celuilalt, pe performanțele celuilalt?

M.P. Nu, nu.

O.P. Nu, chiar de foarte multe ori ne ajutăm unul pe altul. Eu lucrez cu copiii lui sau el cu copiii mei, ne ajutăm în a face anumite materiale. Sub nici o formă nu am fost nici un pic de invidie și nici nu va fi.

- V-a trecut vreodată prin cap să renunțați la catedră, pentru altceva?

M.P. Eu am renunțat acuma pentru o vreme, de cinci luni, sunt la Inspectorat. Dar probabil că mă voi întoarce repede la catedră. Nu m-am rupt chiar de tot de matematică, mai fac ore la Centrul de Excelență, nu am vrut să mă rup de tot.

- Cum e departe de meserie?

M.P. Ceea ce fac acuma e cu totul și cu totul altceva, nu are absolut nimic comun cu matematica. Încerc să insuflu un alt spirit în echipa de conducere a Inspectoratului pentru a așeza lucrurile pe un făgaș normal, dar cred că mă voi întoarce curând la catedră.

O.P. Au fost niște oferte, nu neapărat local. Nu cred că aș renunța vreodată la a fi profesor. Îmi place să lucrez cu copiii. Spre surprinderea mea, de la an la an mai mult îmi place.

Foto: Margareta Szegö

„Deșănțata fiestă a lumii”

În ultima joie a lunii februarie s-a desfășurat o nouă ședință a cenaclului Uniunii Scriitorilor, Filiala Arad. Protagonistul serii a fost poetul **Antim I. Mureșan** care, după o nefiresc de lungă absență, a revenit în forță cu un amplu grupaj de poeme. Unitar, după părerea unora, dezlânat și incoerent, din punctul de vedere al altor confrați. Care și-au exprimat opțiunea critică după cum urmează:

Mircea Jurca, senioral, distins și precis ca un doctor, i-a întocmit o fișă somato-psihică, concluzionând că poetul trăiește cu moartea în suflet prin fiecare poem, fiind în permanență sub presiune. Cu totul alta i se pare a fi starea actuală a creatorului editorului **Ioan Matiuț**, care e convins că poezia lui Antim I. Mureșan a atins o etapă a maturității și limpezimii, întregul ciclu fiind un poem unitar. În care se pun întrebări tulburătoare, al căror răspuns numai prin scris se poate afla.

Constantin Dumitrache, fantast și persuasiv, cum numai el știe să fie atunci când vrea, a decis că poemele acestea transformă subiectul într-un Sisif al măștilor și oglinzilor, el

Cenaclu

făcând un tur de forță cu un lexic deosebit. **Horia Ungureanu**, meticulos și exact, ca un ceasornicar elvețian, a fost entuziasmat de evoluția poetului, care poet vede acum lumea ca un spectacol colorat dar gratuit, o deșănțată fiestă, în care artistul, în vanitatea lui, se consideră unic. După cum unică a fost și intervenția sofistului **Petru M.Haș**, care a hotărât că un cenaclu e un joc de societate, precum jocul de bridge și, ca atare, a jucat cadril, grațios zicând că A.M. a enumerat o serie probleme adevărate (gonflându-le repetitiv) care, însă, nu se ridică la nivelul poeziei. **Petru M. Ardelean,** a încercat să surprindă esența poeziei citite într-o formulare memorabilă: „Aspirație către un metaforism abundent, ca niște figuri geometrice la care s-a lucrat intens și cu migală”.

Și, pentru că joi a fost **Dragobetele**, s-a făcut auzită (și încă provocator) și o voce feminină, poeta **Iuliana Petrean**, care a aruncat în mulțime mărul discordiei, citind un poem răscolitor, dar a cărui sursă nu a vrut inițial s-o divulge, ba mai și întrebându-se retoric, dacă e acesta lirism sau nu.

În ultima joie din martie citi-va proză poetul Mircea Jurca.

Vasile Sărăndan

Sala de lectură

La Biblioteca Județeană „A. D. Xenopol” Arad puteți găsi: Encyclopedia of Gouvernment and Politics, London, 2004

Apărută în două volume (1483 de pagini) și editată de Mary Hawkeworth și Maurice Kogan, profesori la prestigioase universități din Anglia și SUA, lucrarea este o nouă ediție de marcă a Enciclopediei care a fost revăzută la zi pentru a oferi celor interesați un raport sistematic privind politica și studiile politice de la începutul noului mileniu. În analiza penetrantă a guvernului și a politicii la nivel global, regional și național, Enciclopedia stabilește limitele, abordările tradiționale și contemporane și proiectează direcțiile viitoarei cercetări.

Cele 88 de articole prezentate în cele două volume oferă un grad de analiză critică departe de a fi o simplă descriere în linii mari a subiectului. Iată câteva titluri de articole: **Marxism și socialism; Fundamentalism; Statul islamic; Partide politice; Genocidul; Drepturile omului**. Fiecare din aceste articole este semnat de o personalitate marcantă a politicii vremii, căreia i se face o prezentare amănunțită a activității sale.

Colaboratori renumiți pe plan internațional au fost aleși cu atenție să prezinte abordări concurente asupra subiectului, pentru a clarifica implicațiile politice ale diverselor metodologii și pentru a îmbogăți portretul vieții politice.

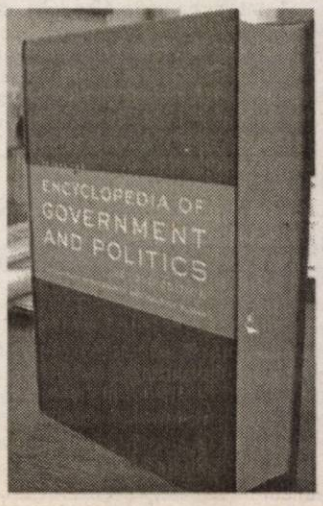

La toate acestea se adaugă cele 15 eseuri care se referă în mod direct la transformările politice importante din ultima decadă.

Cu un curpins dezvoltat, revăzut și adus la zi, Enciclopedia este, mai mult ca oricând, un instrument indispensabil pentru studenți, profesori, analiști profesioniști, dar și pentru politicieni. Ea oferă informații esențiale pentru studiu și cercetare, incluzând bibliografii detaliate pentru fiecare articol în parte, precum și un index exhaustiv pentru fiecare volum.

Cartea poate fi studiată la Sala de lectură a Bibliotecii Județene A. D. Xenopol Arad.

De Mărțișor

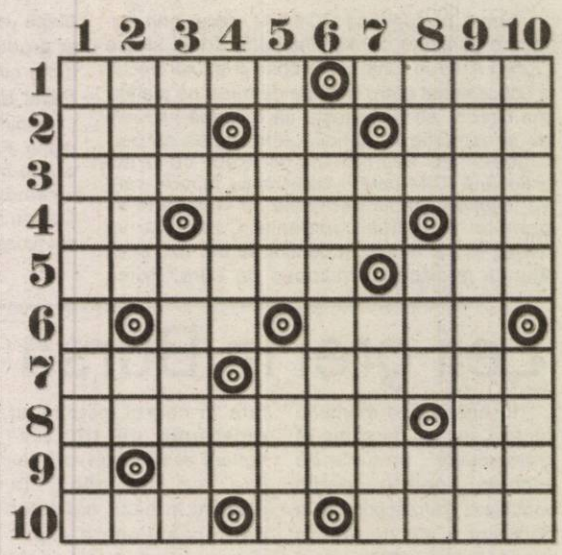

Orizontal: 1) Înnodată la cadourile de mărțișor. - Primesc mărțișoare de la copiii lor. 2) Tratată de geologi.- Meci abia început! - Un dar călduros de pus la gât. 3) Mărțișoare scumpe dăruite celei dragi. 4) Bun de dres. - Dau naștere la copii. - Doar unu le desparte! 5) Mărțișoare ... Floare la ureche.- Făcută de oaie. 6) Mijloc de legătură! - În mâna celor de la calculator. 7) Întreținut de femei.- E de față. 8) Necăjită că nu a primit mărțișor. - Câțel adunați în haită. 9) La margine de codru! - Alt mărților scump pentru mâna femeii iubite. 10) Refren oltenesc. - Mărțișor cu briliante.

Vertical: 1) Mărțișoare scrise. 2) Vorbe de mărțișor (SG) - Luptă pentru supremație. 3) Căzut la examenul de stat.- Partea vătămată. 4) Mediator diplomatic. - Stau chiar în centrul urbei! 5) Săritoare la înălțime (PL.) - Bine bătut la table. 6) Evaluată cu aproximație. 7) Finale la canoe! - Pregătit pentru cultură (PL.) 8) Arată cum trebuie - Stă la taclale. - Episod din aventura vieții. 9) Dăruite cu mult drag. 10) Primește mărțișoarele colegilor.- Bătut la șah.

Petru Ardelean
Arad

Din Croația transmite Leo Sfâra

Remiză albă cu Olimpia Ljubljana

UTA a remizat ieri, 0-0, cu campioana Sloveniei, Olimpia Ljubljana. Meciul s-a disputat în localitatea Pula, pe un teren mocirlos. Adversara întâlnită a utilizat echipa ei secundă, dar și de la UTA au absentat mai mulți jucători. Szilyer, Andone, Buglea și Rădoi au acuzat probleme medicale, iar Varga și Bota nu au fost folosiți, nici ei, de antrenorul Iorgulescu. În timpul meciului, rezervele „Bătrânei Doamne" au efectuat un antrenament în spatele uneia dintre porți. Echipa arădeană a avut componența Mârne - Tilihoi, Bogoșel, Aldea, Șandru - Hexan, Poenaru, Șerban, Turcuș - Apostu, Sântejudean.

Imediat după joc, în jurul orelor 14 ale României, alb-roșiii au plecat spre casă. Îi așteaptă, sâmbătă și duminică, două zile libere. Apoi, de luni, se intră în linie dreaptă pentru retur...

Ultimele noutăți de la C.S.M. Arad PAB

• În Grecia, la Atena s-au desfășurat Campionatele Balcanice de atletism în sală. Cu această ocazie, sportivul clubului, Bogdan Țăruș s-a clasat pe locul 2 cu o săritură în lungime care a măsurat 8,03 m. Momentan, atletul se antrenează în țară, unde, la rândul lor, se pregătesc Marian Oprea și Adina Anton. În ceea ce le privește pe Maria Cioncan și Ionela Târlea, locațiile alese de cele două medaliate olimpice sunt Turcia respectiv Cipru. La „europenele" de sală de la Madrid, din luna martie, Aradul urmează să îi aibă ca trimiși pe Adina Anton și Bogdan Țăruș.

• Bucureștiul a fost gazda Cupei României la tir, arme cu aer comprimat. Pistolarii juniori arădeni au urcat pe podium după cum urmează: Giorgiana Pintea - locul 1 cu 374+378 p., Andres Freer - locul 3 cu 558+566 p. Marius Cenădan a fost al 4-lea, în timp ce Adrian Cimpoae și Cristian Chiș nu au prins plutonul fruntaș. Remarcabil este faptul că Pintea și Freer vor reprezenta România la „europenele" de la Tallin - Estonia, ce debutează la finele săptămânii acesteia. Antrenorii își pun speranțe în clasări foarte bune pe echipe, între primele 6 selecționate continentale și în intrări în finale, la individual. În altă ordine de idei, merită subliniat că talerista Lucia Mihalache își continuă activitatea competițională, fiind componenta lotului național olimpic.

• Secția de tenis de masă a avut programată etapa cu numărul unu în cadrul Campionatului Național de senioare, pe echipe, al Diviziei A (seria valorică 1-4). La Râmnicu Sărat s-au repurtat succese pe linie: 9-5 cu formația locală, 9-4 cu CSȘ Constanța și 9-2 cu CSM Buzău. Karla Manea și Melinda Ciurcui au încheiat turneul fără înfrângere, din alcătuirea echipei antrenate de Vasile Fodoran mai făcând parte Geanina Rotar, Andreea Dodean și Sabina Igaș.

Adrian Hărțău

Albe și negre

Ora destăinuirilor

Băgat în seamă după o pauză lungă, atât de lungă încât să uităm de greșelile făcute pe vremea când încerca să implementeze la UTA un sistem pompos botezat Barcelona, expreședintele „alb-roșilor" este de părere că nu a ieșit pe ușa din dos a fotbalului arădean. Pentru că are o părere prea bună despre propria persoană și o existență semi-centenară pe pământ, cum îi place să se audă vorbind, Călin Chișbora s-a destăinuit unor confrați de-ai noștri.

Victimizându-se, „onorabilul" ex-președinte utist - sunt destui cei care s-au convins de respectul cuvântului său - încearcă să ne convingă că metodele aplicate pe „Bătrâna Doamnă", au fost potrivite și eficiente. Numai că noi, arădenii, nu l-am înțeles, nici pe el, nici pe prietenul său, avocatul Constantin. Cică, le-am fi pus în cârcă multe neadevăruri și i-am „zugrăvit" în foaie la modul negativ. La ceasul amintirilor, am mai aflat că Locic s-a dovedit a fi un loz necâștigător tras de Primărie. Datorită stării de incertitudine create atunci, unii care au stat pe margine, în expectativă, au venit ulterior la conducerea clubului. Sunt cuvinte care „lovesc" în actualul președinte al clubului fanion, Sandu Ion. Bravând, prefăcându-se că ține un as în mânecă, Călin Chișbora mai spune că oricând l-ar putea acuza pe fostul primar Dorel Popa de multe lucruri necurate - pentru că l-a băgat într-un joc periculos - dar nu dorește să facă rău nimănui. Și multe alte mărturisiri din perioada de tristă amintire ne-a oferit cel pentru care șeful Ligii Profesioniste, Mitică Dragomir este o nulitate.

Finalul destăinuirilor este apoteotic, ne provoacă frisoane și ne pune pe gânduri în aceeași măsură. Inițiatorul falimentarului „model Barcelona" este tentat să revină în fotbal, după 2007, dacă România va intra în U.E. Pentru că nu este omul care să se preteze la regulile balcanico-dâmbovițene ce au pus stăpânire peste sportul rege. Deh, fiecare cu „prințipurile" lui...

Daniel Scridon

O întrebare pe săptămână

Mai poate fi oprită echipa de fotbal A.C.U. Goldiș de la căderea în prăpastie?

• **George Albu, președinte al Consiliului de Administrație**: „Situația este foarte tensionată. Nimeni nu vrea să ne ajute cu nimic, din contră. Speranțe încă avem, totuși. Luptăm până în ultima clipă și așteptăm să vină cineva cu bani pentru a ne salva de la dezastru. Eu sper ca formația să își continue parcursul în campionat. E scopul nostru. Vom vedea dacă se dorește cu adevărat acest lucru, dacă vom fi susținuți în acest moment dificil."

A. Hărțău

Baschet feminin

Rezultat pe măsura prestației

B. C. ICIM Arad - „U" Cluj 54-59 (15-19, 11-10, 15-13, 13-17)

Cele două combatante au oferit spectatorilor un baschet cum nu ți-e dat să vezi des. Dezamăgire pe toată linia, aceasta este concluzia meciului de ieri. Și un joc sub așteptări, aiurit, fără vreo concepție al gazdelor, căci ele ne interesează. Cum B. C. ICIM nu a disputat, la „Polivalentă", nici un duel cu echipe mai valoroase până acum, iubitorii sportului cu mingea la coș și-au făcut o părere despre ce joacă arădencele în acest campionat. Aproape nimic. Iar dacă greșelile jucătoarelor tinere se pot trece cu vederea, ale Cristinei Matei-Tămaș și Silviei Ondreikovics sunt, însă, impardonabile. Pentru că de la ele pretenții sunt, însă au făcut doar figurație pe teren. Cum de altfel au făcut și celelalte baschetbaliste, singurele care au încercat și reușit să țină steagul sus fiind Laura Drăgoescu și Corina Moroșan.

ICIM-ul a pierdut la doar cinci puncte, însă diferența era - cu siguranță - mai mare dacă adversara nu se întrecea și ea în gafe. Însă a greșit mai puțin și a avut jucătoare mai motivate să câștige. Pentru că la meciul de ieri, în afară de greșeli, nu ai avut ce să vezi. Vizitatoarele și-au adjudecat victoria cu patru minute înainte de final - până atunci persistând echilibrul - când s-au distanțat la 53-47, fără ca ICIM să mai poată riposta, iar scorul final a fost 59-54. Cu mai multe detalii despre desfășurarea partidei vom reveni în ziarul nostru de luni.

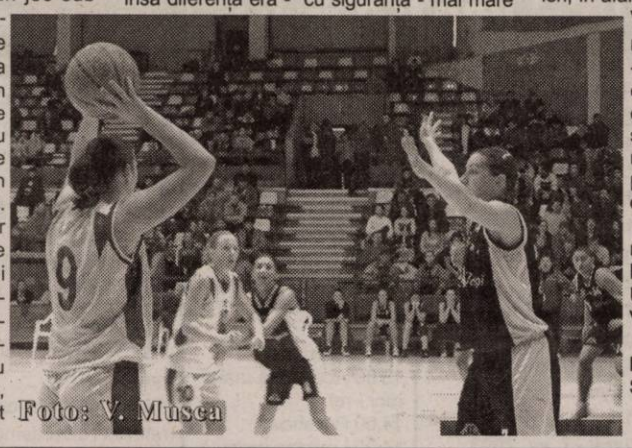
Foto: V. Musca

Pentru B. C. ICIM principalele marcatoare au fost Moroșan 19 și Drăgoescu 14 (1x3), iar de la Universitatea Cluj s-a evidențiat Vescan 16 (2) și Ardelean (2).

Au arbitrat cu greșeli: Radu Bucerzan (Timișoara) și Bedir Sefer (Corabia).

Adela Ciolocoi

Baschet masculin

De ce ți-e frică, scapi

West Petrom Arad - Gaz Metan Mediaș 86-82 (26-19, 15-21, 25-22, 20-20)

Banca tehnică arădeană avea reținerile ei înaintea confruntării de ieri cu Gaz Metan. Justificate, dacă ținem cont de faptul că echipa noastră întâlnea foști petroliști de valoare. Dan Popa (vi-l amintiți, poate, în West Petromul anilor de demult, într-un lot din care făcea parte actualul antrenor Budurean) sau Torday (cu două escale la Arad) au fost și aseară inamici de temut, „înghesuind" gruparea locală alături de Melnik sau Lobanov. Echilibrul a fost nota dominantă a unei partide cu un final încărcat de emoții, succesul -unul extrem de necesar- repurtându-l, din fericire, gazdele. Primul sfert a fost controlat de baschetbaliștii noștri, tabela indicând inclusiv o diferență de 11 puncte (26-15) în favoarea acestora. După un halucinant duel al „triplelor", ambele echipe reușind numeroase asemenea realizări, mediașenii amenință, apoi întorc foarte periculos rezultatul, trecând la conducere după pauza mare (49-53, min. 25). Moment important, depășit totuși cu bine. Bazându-se în principal pe cvartetul Tosic - Haslett - Isleam -Toroman, ai noștri refac răbdător -în ciuda unor erori comise- avantajul (73-65, min. 33). Dar, cu oaspeții nu-i de joacă. Din nou egalitate - la 74, 78, 80... Eroul pozitiv și totodată surprinzător al disputei devine ambițiosul Boric, prin 4 puncte consecutive înscrise, urmate de replica lui Torday. La 84-82, în ultimul minut, un coș cu șansă, însă foarte prețios al lui Isleam aduce un triumf muncit, savurat, meritat.

Foto: V. Musca

Supervizați de brașoveanul Florin Balosescu, Gabriel Roceanu (București) și Alin Roșu (Oradea) au arbitrat cu scăpări următoarele garnituri: **West Petrom**: Luca 1, Dehelean, Bojtos 3, Haslett 18 (2x3), Iov 2, Tosic 21 (4), Toroman 25 (1), Boric 6, Isleam 10, Dudaș, Laza. Antrenori: Adrian Budurean și Emeric Davidhazy. **Gaz Metan**: Tordai 23 (4), Lobanov 10, D. Popa 22 (4), Szaszgaspar 2, Jucan 5, Melnik 17 (1), Vujcic 3, Iakab, Pora. Descalificat: Lobanov. Antrenor: Octavian Șerban.

Adrian Hărțău

Doisprezece meciuri de futsal, la Arad

● Gazdele, decimate de suspendări și accidentări

Duminică și luni, Sala Sporturilor „Victoria" din orașul nostru va găzdui meciurile rundelor cu numărul șapte și opt din cadrul Diviziei B la fotbal de sală. În total vor fi doisprezece partide, câte șase în fiecare zi, conduse de șase arbitri prim divizionari.

În tentativa sa de a prinde un loc de baraj pentru revenirea în primul eșalon, FC Arad are două confruntări solicitante. În special duminică, în meciul cu FC Bacău, formația pregătită de Adrian Lucaci și Raoul Burtea pare a avea o misiune imposibilă, deoarece numai puțin de patru oameni din primul „cinci" nu vor putea intra pe teren. Marian, Militaru și însuși Burtea sunt suspendați, în timp ce portarul Emil Szabo este bolnav. Dacă mai punem la socoteală și accidentarea la genunchi a lui Bilan, e clar că lotul, cel puțin în prima întâlnire, va suferi mult la capitolul valoare. Totuși, vor încerca să țină steagul sus portarul Sergiu Vlad și jucătorii de câmp: Robert Szabo, Adolf, Cristea, Melnic, Beserman, Rad, Arși, Fedor, Dumitru și Iszak.

Duminică, când întrecerile debutează la ora 11,00, FC Arad va înfrunta pe FC Bacău de la ora 17,00, pentru ca în ultima partidă a zilei să fie programat derby-ul seriei: United Galați - Atletic Club Pitești. Luni, de la 15,30, arădenii vor trage cortina peste turneul de la Arad, prin jocul împotriva celor de la Autotal București. La întrecerea organizată cu sprijinul sponsorilor Hotel President, Omniasig, Petrom Service și restaurantul Hot Spot mai partcipă echipele: Futsal Alexandria, Moldocor Piatra Neamț, Cosmos Pitești, Futsal Seini Maramureș, Ymy Târgu Jiu, Elvest Reșița și Divertis Târgoviște.

Adela Ciolocoi

S-a amânat returul Diviziilor B și C

Comitetul de Urgență al FRF a decis amânarea cu o săptămână a startului returului Diviziilor B și C, din cauza necorespunzătoare a mai multor terenuri de joc. În consecință, meciurile din cadrul etapei a 16-a a Diviziei B, care ar fi trebuit să se dispute pe 5 martie, vor avea loc pe 12 martie, iar Divizia C va începe pe 18 martie, deși, inițial, a fost programată pentru data de 11 martie.

A. C.

S.C. MODA S.A.
vă pregătește tradiționalul
CADOU DE 8 MARTIE
Magazinul din Piața Spitalului vă așteaptă în perioada 1 - 8 martie cu o superofertă!
Produse de vară și iarnă la prețuri incredibile, începând cu 50.000 lei!
Un cadou potrivit pentru orice femeie!
(COM./02.2005)

SÂMBĂTĂ, 26 FEBRUARIE 2005

TVR 1

7,00 Ceasul deșteptător. Program TVR Timișoara
8,20 Teleshopping
8,30 Desene animate
9,30 Jurnalul TVR
9,45 Orice e posibil - s.
10,35 Avanpremieră
10,45 Spectacolul lumii
11,15 Justiție militară - s.
12,15 Fotbal în sală.
14,00 Jurnalul TVR
14,15 Lumea-n care trăim
15,15 ... pe care le-am citit
15,30 O vedetă... populară
17,00 Dincolo de hartă
17,30 Viața cu Bonnie - s.
18,00 Teleenciclopedia
19,00 Jurnalul TVR
20,00 Roșu și negru - f. coprod. 1998, p. I
21,55 Avanpremieră
22,05 Roșu și negru - p. II
0,05 Jurnalul TVR
0,20 Solomon și Saba - f. SUA, 1995
2,05 Cruciada pentru adevăr - f. SUA,1997
3,35 Nu suntem îngeri - comedie Italia, 1996

TVR 2

7,00 Colegiul ciudățeniilor - rel.
7,30 Desene animate
8,00 Teleshopping
8,30 Fantomele Dunării
9,00 Universul cunoașterii
10,00 Buburuze și alte gâze
10,30 Stelute pentru Europa
11,00 Baschet. Meci din NBA. Memphis-Denver
12,00 Top Sport
12,30 Magazin IT
13,00 Vânt și nor - s.
13,55 Acum este... maxima
14,00 Televiziunea, dragostea mea
15,00 Aventuri în Africa - coprod, 1999, p. a X-a
16,45 Jurnalul TVR
17,00 Magazin științific
17,15 Zona IT
17,30 În prelungiri
17,55 Rugby - Turneul celor șase națiuni: Franța-Țara Galilor
19,45 Galele TVR 2 - rel.
20,00 Sabrina - s.
20,30 Any - s.
21,30 Jurnalul TVR
22,00 Culoarele puterii. Bulgărele de zăpadă
23,00 Fiii noștri - f. SUA, 1991
0,40 Pericol în spațiu - s.
0,30 Concert
2,30 Aventuri în Africa - p. X, rel.

PRO TV

7,00 Timpul durerii - f., rel.
8,30 Desene animate
10,00 Cleopatra 2525 - s.
10,25 Icstrim tivi - rel.
10,50 Dinastia Campionilor - rel.
11,00 Schi magazin
11,30 ProMotor
12,15 Magazin UCL
12,50 Știrile Pro TV
13,00 Fericire cu buzunarele goale - comedie SUA, 1982
15,00 Daryl - f. av. SUA, 1985
17,00 Paznicul muntelui de aur - f. av. SUA, 1986
18,55 Știrile sportive
19,00 Știrile Pro TV * Sport * Vremea
20,30 Robin Hood - comedie SUA, 1993
23,00 Închisoarea infernului - f. acț. Canada-SUA, 1990
1,00 Daryl - f., rel.
2,30 Închisoarea infernului - f., rel.
4,00 Fericire cu buzunarele goale - rel.

TV ACASĂ

6,00 Iubirea mea, păcatul - s., rel.
7,00 Pădurea blestemată - s., rel.
8,15 Minciuna - s. (AP)
10,15 Extravaganta Anastasia - s., rel.
11,30 Șapte femei - s.
12,30 Îngerul nopții - s.
13,15 Răzbunarea - s. (AP)
14,15 Pisica sălbatică - s. (AP)
15,30 Iubirea mea, păcatul - s.
16,30 Pădurea blestemată - s. AP
17,30 Povești adevărate
17,55 Vremea de Acasă
18,00 Rețeta de acasă
18,10 Gitanas - s. AP
20,00 Numai iubirea - s. (AP)
21,30 Ciocolată cu piper - s. AP
23,30 Extravaganta Anastasia - s. (16)
0,30 Dorința - s. (16)
1,30 Răzbunarea - s., rel.
2,30 Povești adevărate - rel.
3,00 Muzica de Acasă
3,30 Ciocolată cu piper - s., rel:
5,30 Povești adevărate - rel.

HBO

8,50 Fast Food - **comedie Australia, 2003**
10,20 Vânătorul de dinozauri - f. av. Canada, 2000 (AP)
11,55 Aniversarea - f. dragoste 1996 (AP)
13,30 Lara Croft: Tomb Raider - f. acț. 2001 (AP)
15,15 Cursa secolului - f. 2003 (AP)
17,35 Ușuraticul - comedie 2001 (AP)
19,30 Gloria Estefan - live from Las Vegas
20,30 Joey - s.
21,00 Doar un sărut - comedie 2002 (12)
22,30 Talismanul viselor - thriller, 2003 (12)
0,40 Auto Focus - f. biografic, 2002
2,25 Străinul - f. acț. 2003 (12)
4,05 Mr. Jones - f. dragoste 1993 (12)

PRIMA TV

7,00 Tradițiile românilor - rel.
8,00 Mutant X - s.
9,00 Ora nouă a României
10,00 Ministar
10,30 Sport, dietă și o vedetă
11,00 Motor
11,30 Viteză maximă
12,00 Bran și Alice - s.
12,30 Filmul și televiziunea
13,00 The Flavours: 3 bucătari
13,30 Cupa liceelor la fotbal - Mc. Donalds, 2005
15,30 Vedete la mătură - rel.
16,30 Schimb de mame - rel.
18,00 Focus
19,00 Monica - rel.
20,00 Poliția în acțiune
21,00 Box. Cupa României la box. Finale
0,00 Un taxi numit dreptate - s.
1,00 Focus

ANTENA 1-TV ARAD

7,30 Aventuri în vacanță - s.
8,00 Desene Jetix
10,00 Casa de piatră
10,30 Roata de rezervă
11,00 Divertisment
11,10 Știri Arad-rel.
11,30 Lumea mare a celor mici
12,00 Emisiune în limba germană
12,30 Pactul de stabilitate
13,00 Știri
13,15 Familia mea mare și grecească - s.
13,45 Genialii - p.I, rel.
16,30 Justițiarii Vestului - s.
18,40 Săptămâna financiară
19,00 Observator * Sport * Meteo
20,15 Genialii - p. II
22,45 Mulholland Falls - thriller SUA, 1996
0,45 Observator - rel.
1,30 Concurs interactiv
2,30 Săptămâna financiară - rel.
2,45 Roata de rezervă - rel.
3,15 Blândul Ben: Aurul Negru - f. av., rel.

TVR CULTURAL

7,30 Profeții
8,20 Oliver Twist - s.
9,05 Istoria Operei Române
9,35 Doc.
11,05 Aventura sunetelor
11,35 Ambasadorii
12,05 Doc.
12,35 Black Beauty - s.
13,05 Patrimoniu folcloric
14,00 Rânduiala
14,30 Via sacra
16,30 Morcoveață - f. '03
18,05 Momente la circ
18,50 Jurnal cultural
19,00 Simbolica
19,35 Sagala-s.
20,00 Premiere cinematografice
21,00 Album de familie
21,30 Numitor comun - Europa
21,45 Jural cultural
22,00 Mari spectacole
0,10 Remix
1,10 Jurnal cultural
1,25 Teatru
2,25 Operă

B1 TV

7,00 Cuba - doc.; 7,30 Fan X; 8,00 Calendar ecumenic; 9,00 Mars forțat; 10,00 Fan X - Videoclipuri; 10,30 Circ; 11,30 La limită - autoshow; 12,00 Fan X; 13,00 Best of Jet Set; 13,30 Trenul vieții - rel.; 15,30 Pasul Fortunei - rel.; **17,00 De ce trag clopotele Mitică - f., rel.**; 19,00 Știrile naționale; **20,00 Umbre - thriller SUA, 2000 (AP)**; **22,00 Război în sânul Mafiei - f. SUA, 1990 (16)**; 0,45 Ediția de noapte; **1,45 Război în sânul Mafiei - f. SUA, 1990, rel.**

TV SPORT

8,00 Fotbal - rezumatul partidelor disputate la Chelsea în campionatul englez - rel.; 11,00 Știri sportive; 11,20 Fotbal din Cupa UEFA - rel.; 13,00 Știri sportive; 13,15 Rugby. Turneul caelor 3 națiuni: Africa de Sud - Noua Zeelandă - rel.; 15,15 Știri sportive; 17,00 Handbal masculin: Uztel-Steaua; 18,30 Hochei. Finala CN Miercurea Ciuc-Steaua; 20,30 Știri sportive; 21,00 Fotbal din Primera Division - 2 partide

Redacția Adevărul nu își asumă răspunderea pentru modificările ulterioare intervenite în programele TV

NATIONAL TV

7,00 Documentar - rel.; 8,00 Desene animate; 9,00 Tehnologia prinde viață; 10,00 Teleshopping; **11,00 www.rebeli.70 - s.**; 12,00 Fashion Explorer; 12,30 Agenția de turism; **13,00 Peripeții de vacanță - s.**; 14,00 Națiune de televiziune; **15,00 Miriana - f. 1986**; 17,00 Fresh Club Party; 18,45 Sport Național TV; 19,00 24 de ore; **20,00 Doi idioți la Hollywood - comedie SUA, 1988; 22,00 Pizzeria lui Sal - f. SUA, 1989; 0,00 Emmanuelle** - s. erotic; **1,00 Pizzeria lui Sal - rel.; 3,00 Miriana - f. 1986, rel.**

REALITATEA

7,00 Realitatea de la 07; 8,15 3, şi!; 9,45 Ziarul realității; 11,00 Realitatea de la 11; 11,15 e Profil; 12,00 Realitatea de la 12; 12,45 Ziarul Realității; 13,15 Autoshow; 14,00 Realitatea de la 14; 15,15 Nașterea unei națiuni; 16,00 Realitatea de la 16; 16,45 Hărți în flăcări; 17,15 Omul și cartea; 18,00 Realitatea de la 18; 19,15 Business; 20,15 Bruiaj de cultură; 21,00 Realitatea de la 21; 21,45 Filiere; 22,00 Realitatea de la 22; 22,15 Nașaterea unei națiuni - rel.; 23,00 Realitatea de la 23; 23,15 Omul și caratea; 0,00 Realitatea de la 00

PRO CINEMA

6,00 Apropo TV; **9,00 X-Men: Evoluție** - rel.; 9,40 Teleshopping; 9,55 Apropo de... filme; **10,00 Eroii lui Kelly - f.**, rel.; 11,55 Apropo de... mediabiz; 12,00 Poveștile unor pirați celebri - doc.; 12,55 Apropo de... vedete; 13,00 Teleshopping; **13,10 Viața la Casa Albă - s., rel.**; 13,55 Apropo de... muzică; 14,00 Icstrim tivi; 14,30 Redescoperirea lumii; 15,30 Descoperă România; **16,00 Visuri americane - s.**; 16,55 Apropo de... filme; **17,00 Vecinii - comedie SUA,1989 AP**; 19,00 În jurul lumii: Elveția; **20,00 Căsătorie cu repetiție - comedie România, 1985**; **22,00 Sub pământ SRL - s. (16)**; **23,00 Oz - Închisoarea federală - s. (16)**; **0,00 Căsătorie cu repetiție - f., rel.**; **1,30 Sub pământ SRL - s., rel.**; **2,30 Oz - închisoarea federală - s.**

DUMINICĂ, 27 FEBRUARIE 2005

TVR 1

7,00 Universul credinței
8,30 Clubul Disney - d. a.
9,30 Jurnalul TVR
9,45 Debut 50 plus
10,45 Orizont 2007
11,45 Viața satului
13,00 Agenda politică
14,00 Jurnalul TVR
14,15 Dănutz SRL
16,15 Travelling circular. Portret de artist: Dorel Vișan
17,15 Tezaur folcloric
18,50 Tragerea Loto 6/49 și Noroc
19,00 Jurnalul TVR
20,00 Căderea Imperiului Roman - f. istoric SUA, 1964
23,20 Jurnalul TVR
23,35 Martor contra Mafiei - thriller SUA, 1998
1,40 Există minuni? - s.
2,30 Cinci minute de cultură
2,40 Jurnalul TVR
3,40 Cruciada pentru adevăr - f. SUA, 1997, rel.

TVR 2

7,00 Any - rel.
8,00 Teleshopping
8,30 Medalion folcloric
9,00 Ferma
10,00 Natură și aventură
10,30 Arca lui Noe
11,00 H... ora prichindeilor
12,00 Două roți
12,30 Atlas
13,00 Atenție, se cântă!
14,00 Casa mea
14,30 Poftă bună! - doc.
15,00 Piersic show
16,00 Lois și Clark - s.
16,45 Jurnalul TVR
17,00 Cântecul de acasă
18,15 Magazin duminical
18,45 Dialog spiritual
19,00 Stăpânii Mafiei - doc.
20,00 Sabrina - s.
20,30 COOLmea distracției
21,30 Jurnalul TVR
22,00 Inamicul inamicului - s.
23,00 Bărbatul de la hotelul Ritz - f. SUA, 1988, p. II
0,55 Remix - Rock Forum
1,30 COOlmea distracției - rel.
3,00 Fiii noștri - f. SUA, 1991 - rel.

PRO TV

7,00 Paznicul muntelui de aur - rel.
8,30 Desene animate
9,55 Dinastia Campionilor - rel.
10,00 ProVest
11,00 Parte de carte
12,00 Profeții despre trecut cu Silviu Brucan
12,50 Știrile Pro TV
13,00 Bucătăria lui Radu
13,30 Ciocnirea titanilor - f. av. Anglia-SUA, 2001
16,00 Apropo TV
17,00 Robin Hood: Bărbați în izmene - rel.
18,55 Sport
19,00 Știrile Pro TV * Sport * Meteo
20,30 Vacanța mare (12)
21,40 Secunda fatală - thriller SUA, 1995
0,00 Premiile Oscar, numărătoarea inversă...
1,15 Secunda fatală - f., rel.

TV ACASĂ

6,00 Muzica de Acasă
6,30 Rețeta de Acasă - rel.
7,30 Club 700
8,15 Minciuna - s. (AP)
10,15 Extravaganta Anastasia - s., rel.
11,15 Șapte femei - s.
13,00 Numai iubirea - s., rel.
14,00 Corazon latino
15,30 Înger și demon - f. SUA, 2004
17,30 Povești adevărate
17,55 Vremea de acasă
18,00 Al șaptelea cer - s.
19,00 Gitanas - s.
20,00 Fetele Gilmore - s.
21,00 Audrey Hepburn - o viață de poveste - f. SUA, 2000 - p. I
23,00 Extravaganta Anastasia- s. (16)
0,30 Dorința - s. (16)
1,00 Povești adevărate - rel.
1,30 Înger și demon - f., rel.
3,30 Numai iubirea - s., rel.

HBO

7,45 Vedete la Hollywood - Renée Zellweger
8,10 Micuțul Bell 2 - f. av. Olanda, 2003
10,00 Joey - s.
10,35 Epoca de gheață - f. animație, 2000
11,35 Prima dragoste - f. 2002 AP
13,35 Britney Spears - live
15,10 Kangaroo Jack - f. av. 2003
16,40 În familie - comedie 2003 AP
18,30 Siguranța națională - f. acț. 2003 (AP)
20,00 Drumul spre pierzanie - f. 2002 (12)
22,00 Betty îndrăgostită - comedie neagră, 2000 (16)
23,30 Sub Pământ SRL - s.
0,50 Meciul cel mare - f. 2001 (12)

PRIMA TV

7,00 Ministar - rel.
8,00 Mutant X - s.
9,00 Tradițiile românilor - rel.
9,30 Tibanu' pescuiește și vânează
10,00 Desene animate
10,30 Puzzle T
11,00 Casa noastră
12,00 Bran și Alice - s.
12,30 Orizonturi europene
13,00 Esenzze
13,30 Academia mămicilor - rel.
14,00 Pet show
14,30 Levintza prezintă
15,00 Suferința unui tată - f. 2000
17,00 Vindecări miraculoase - rel.
18,00 Focus
18,30 Capital TV
19,00 Monica show - rel.
20,00 Guiness - Lumea recordurilor
21,00 Schimb de mame - emis. de divertisment
22,30 Eurotombola TV
0,30 Focus
1,00 Schimb de mame - rel.

ANTENA 1-TV ARAD

8,00 Desene animate
9,00 Casper - d.a.
9,30 Disney - d.a.
10,20 Muzică populară
11,00 7 zile - retrospectiva știrilor
12,00 Tu ești cel mai tare
13,00 Știri
13,15 Genialii - ultima parte, rel.
15,00 Duminica în familie - divertisment
18,40 7 zile
19,00 Observator * Meteo * Sport
20,15 Folclorul contraatacă
22,15 Observator
23,00 Proiectul Pandora - f. acț. SUA, 1998
1,00 Dragoste cu năbădăi - comedie SUA, 1999
3,00 Observator
3,30 Duminica în familie - rel.

TVR CULTURAL

7,30 Cavalerul adolescent- SF, '98
9,00 Povești despre vin
10,00 Pastel
10,30 Documentar
12,30 Sagala- s. rel.
13,00 Ia te uită ce-ai uitat!
14,30 Rahajul mărilor-s.
15,30 Remix-rel.
16,30 Atlas
17,00 Oameni de presă
17,30 Jurnal de modă
18,35 Comori universale
18,50 Jurnal cultural
19,05 Documentar
19,30 Sagala-s.
20,25 Honoris causa
20,55 Documentar
21,45 Jurnal cultural
22,00 Primarul din Casterbridge -s.
22,55 Acorduri pe linia de metrou-doc.
23,50 Seri muzicale
0,50 Jurnal cultural-rel.

B1 TV

7,00 Documentar; 7,25 Fan X. Videoclipuri; 8,00 Calendar ecumenic; 9,00 La limită - rel.; 9,30 Concert pop-rock; 10,30 Circ; 11,30 Showbiz - doc.; 12,00 Top Fan X; 13,00 Un nou început - doc.; 13,30 Showbiz - doc.; 14,00 Povestea albumelor - doc.; 14,30 Dracula - doc.; 15,30 Fan X - rel.; 16,30 Best of Jet Set; **17,00 Umbre - f., rel.**; 19,00 Știrile naționale; **20,00 Tru Calling** - s.; **21,00 Situație de criză** - s.; **21,30 Înapoi în Kansas s.; 22,00 Vietnam '60 - s.**; 23,00 Cinema Blitz - Batman; 23,45 Ediție de noapte; **0,45 Vietnam '60** - s., rel.; 1,45 Cinema - doc., rel.

TV SPORT

8,00 Fotbal. Meciurile lui Manchester United în CE; 11,00 Cele mai frumoase zece meciuri din istoria lui Chelsea; 11,30 Box feminin. Cupa României - rel.; 12,00 Hochei. Finala campionatului național: Miercurea Ciuc-Steaua - rel.; 14,00 Schi alpin, snowboard și schi freestyle din CM; 15,30 Rugby. România-Rusia; 17,00 Fotbal. Cupa Ligii Liverpool-Chelsea; 19,00 Fotbal din Primera Division - live; 20,00 Fotbal din Primera Division - FC Porto-Benfica; 22,00 Fotbal din Primera Division - live

Redacția Adevărul nu își asumă răspunderea pentru modificările ulterioare intervenite în programele TV

NATIONAL TV

7,00 Din culisele planetei - doc.; 8,00 Desene animate; 9,00 Tehnologia prinde viață; 10,00 Teleshopping; **11,00 www.rebeli.70 - s.**; 12,00 Automobile; **13,00 www.rebeli.70** - s.; 14,00 Albumul Național; **16,00 Doi idioți la Hollywood - f., rel.**; 17,45 Taxi Driver - rel.; 18,45 Sport Național TV; 19,00 24 de ore; **20,00 Un caz de dragoste - f. polițist, Italia, 1996**; **22,00 Dansând cu lupii - f. SUA, 1990; 0,30 Un caz de dragoste - f. polițist Italia, 1996; 2,30 Dansând cu lupii - f. SUA, 1990 - rel.**

REALITATEA

7,00 Realitatea de la 07; 7,15 În spatele imaginii - rel.; 8,00 Realitatea de la 08; 8,15 ...3 şi!; 11,00 Realitatea de la 11; 11,15 eProfil; 12,00 Realitatea de la 12; 13,15 Arhitectonic; 14,00 Realitatea de la 14; 14,45 Buletin de București pentru primarul general; 16,00 Realitatea de la 16; 17,15 Proiect: România; 18,00 Realitatea de la 18; 19,15 Omul și cartea; 20,00 Realitatea de la 20; 20,15 Autoshow; 21,00 Realitatea de la 21; 21,45 Filiere; 22,00 Realitatea de la 22; 22,15 Un m. p. de cultură; 23,00 Realitatea de la 23; 23,15 Proiect: România; 0,00 Realitatea de la 00

PRO CINEMA

6,00 Apropo TV; **9,00 Puterea pietrei magice** - s.; 9,55 Apropo de... filme; **10,00 Vecinii** - f., rel.; 11,55 Apropo de... mediabiz; 12,00 Redescoperirea lumii - rel.; 12,55 Apropo de... vedete; 13,00 Lumea Pro Cinema; 13,30 Decernarea premiilor Globul de aur 2005; 16,55 Apropo de... filme; **17,00 Omul în costum maro - f. SUA, 1989** (AP); 19,00 Călătorii - doc.; **20,00 Batman și Robin - f. acț. SUA, 1997** (AP); **22,30 Sub pământ SRL** - s. (16); **23,30 Oz - Închisoarea federală** - s. (16); **0,30 Batman și Robin - f.**, rel.; **2,30 Sub pământ SRL - s.**, rel.; **3,15 Oz - închisoarea federală - s.**, rel.

DELPHI

PACKARD ROMANIA SRL

DELPHI Packard Romania is looking for the following positions:

Six Sigma Expert

- Identify opportunities in the business for Cost Reduction, quality improvement & convert them into Six Sigma projects
- Lead and Execute Six Sigma projects
- Energize, Mentor and Teach Green Belts
- Conduct Six Sigma training.
- Certified Six Sigma Black Belt
- Experience with Six Sigma Projects in Industry
- English communication skills
- Training and experience with other Quality Tools is an extra Strength

ENGINEERING

- Engineering degree (preferably in Mechanical or Industrial Engineering)
- Fluent in English
- 3 to 5 years experience at Management level
- Strong leadership capabilities
- Flexible to travel
- Driver's license
- Military situation solved
- Living in the proximity of Ineu

E-CAD ENGINEER

- Background in electrical-enineering,preferably automotive electrical-systems,e.g.through a degree in electrical-engineering or industrial-training in vehicle electrical-systems.
- Knowledge of 2D E-CAD- tools such as schematic-design,preferably in Cadds.
- Experience with electrical-harness design and/or manufacturing in automotive-industry or another branch of industry would be an important advantage.
- Proficient in standard Windows-tools such as Outlook, Excel and Word.
- Good knowledge of English ,preferably also German.
- Ability to work with different functions in an international context.
- Team-oriented
- Good work-organization and result-orientation.

Delphi Corporation
Delphi is a multi-national world leader in mobile electronics and transportation components and systems technology. Delphi conducts its business operations through various subsidiaries and has headquarters in Troy, Mich., USA, Paris, Tokyo and São Paulo, Brazil. Delphi has approximately 186,000 employees and operates 172 wholly owned manufacturing sites, 42 joint ventures, 53 customer centres and sales offices and 34 technical centres in 41 countries. Delphi can be found on the Internet at www.delphi.com.

Delphi Romania
Delphi Packard Romania SRL currently employs approximately 3,900 employees in Sannicolau Mare, with a new Plant in Ineu, focused on the manufacturing of automotive electronic and electric distribution systems. Persoanele interesate pentru noua Fabrica din Ineu sunt rugate sa trimita CV si scrisoare de intentie,la adresa firmei: **Ineu, Jud. Arad, Str. Calea Aradului nr. 23, TEL: 0257-207-613, FAX: 0257-207-968; PERSOANA DE CONTACT: VERONICA VADEAN; Adresa de e-mail: Veronika.Vadean@delphi.com**

(c.02.2005)

Direcția Generală a Finanțelor Publice a jud. Arad

vă aduce la cunoștință că, în conformitate cu Ordinul M.F.P. Nr.1270/2004, pentru încasarea numerarului de la instituțiile publice și a impozitelor, taxelor și contribuțiilor de la agenții economici și persoanele fizice, trezoreria statului va utiliza **"Chitanța pentru încasarea de impozite, taxe și contribuții"- cod 14.20.09/TS.**

Conform aceluiasi ordin formularele "Foaie de vărsământ-chitanță" - cod 14.20.05/TS aprobate prin Ordin al ministrului de stat, ministrul finanțelor, nr.1801/1995, aflate in stoc la Trezoreria Statului se vor utiliza până la epuizare.

Datorită faptului că la Trezoreria Municipiului Arad s-a epuizat stocul formularelor "Foaie de vărsământ-chitanță" s-a trecut la utilizarea formularelor "Chitanță pentru încasarea de impozite, taxe și contribuții".

În acest caz **instituțiile publice** se vor prezenta la casieria trezorerici cu un **"Borderou"** în care vor specifica:

- denumirea instituției publice;
- codul fiscal;
- contul s-au conturile in care se depune numerarul;
- suma sau sumele aferente fiecarui cont in cazul in care depunerea numerarului se face in mai multe conturi;
- total sumă pe borderou;
- semnătura persoanei care face plata.

Agenții economici care achită în numerar impozite, taxe și contributii se vor prezenta la casieria trezorerici cu un "Borderou" după modelul redat mai jos:

BORDEROU CUPRINZÂND IMPOZITELE, TAXELE ȘI CONTRIBUTIILE

achitate prin casieria trezorerici_____ în ziua de_____

Denumire plătitor_____

CUI_____

Denumire beneficiar_____

CUI_____

Denumirea obligatiei de plata	Simbol cont*	Numar de evidenta **	Suma - lei -
I. Bugetul de stat			
TOTAL I			
II. Bugetul asig.sociale de stat			
TOTAL II			
III.Bugetul asig.sociale. de sanatate			
TOTAL III			
IV.Bugetul asig. de somaj			
TOTAL IV			
TOTAL BUGET CONSOLIDAT I+II+III+IV			

* se completează cu simbolul contului, nu se completeaza cu codul IBAN

** se completează cu numărul de evidență generat pe declarația cu obligațiile de plată

Semnătura persoanei care face plata,

_____

Persoanele juridice care mai au în stoc formulare "Foaie de vărsământ-chitanță" și achita numerar la Trezoreria Municipiului Arad mai pot utiliza aceste formulare în loc de "Borderou" până la data de 01.04.2005.

Trezoreriile operative din județ mai utilizează formularele "Foaie de vărsământ-chitanță" până la epuizarea stocului, după care vor utiliza și acestea formularul "Chitanță pentru încasarea de impozite, taxe și contribuții" și borderourile după modelele redate mai sus.

(COM./02.2005)

ANIVERSĂRI

La împlinirea celor 3 anișori, fiului și nepoțelului nostru iubit
POPOVICI CORNELIU,
cu toată dragostea îi urăm **„LA MULȚI ANI!".**
Mama CLAUDIA, tata CORNEL și bunicii din HĂLMĂGEL și GURAHONȚ.

Cu ocazia celor 17 primăveri,
MĂDĂLINA MARIAȘ
primește urări de succes la învățătură, sănătate și fericire din partea familiei. (4428)

Multă sănătate, fericire și un călduros
„LA MULȚI ANI!"
pentru
MARC GHEORGHE
din ARĂNEAG, cu ocazia împlinirii unei frumoase vârste, îi urează soția ICA, fiicele IULIANA, VIOLETA și ginerele JAQUES. (4458)

„LA MULȚI ANI!"
pentru
ROXANA ANDREEA BOLDOR,
la împlinirea a 6 anișori. Cu dragoste buni SILVIA și ELIZA din Chișineu-Criș. (99, Criș)

VÂNZĂRI APARTAMENTE O CAMERĂ

Vând 2 apartamente una cameră, alăturate, la casă. Telefon 0723.029.551. (4200)

Vând garsonieră în Pecica. Telefon 0257-469434. (3839)

Vând apartament o cameră, la casă, Grădiște, 40 mp, ultra amenajat, 19.500 Euro. Telefon 0257/210117. (4156)

Vând garsonieră cf. I, Confecții, parter înalt, aproape de stația tramvai, ușă metalică, laminat, spoturi, contorizat, amenajat recent, ocupabil imediat, preț 18.500 Eu. Telefon 0726.590.530. (4243)

Vând garsonieră confort I Micălaca, Miorița, etaj 3, amenajată modern, 21.000 EU. Telefon 0722.272.959. (4621)

VÂNZĂRI APARTAMENTE DOUĂ CAMERE

Vând urgent apartament 2 camere, semidecomandat, Calea Romanilor, amenajat, et. 4/4, 27.000 Eu. Telefon 211627, 0722.407.511. (4107)

Vând apartament 2 camere, bucătărie, 2 băi, gaz, 63 mp + teren aferent, proprietate personală, 38 mp, ultracentral, Ion Georgescu 11, ap. 4, 29.200 Euro. Telefon 0745.420.548. (3488)

Vând apartament 2 camere, la casă, recent renovat și mobilat. Telefon 0723.301.647. (4374)

Vând apartament 2 camere, Micalaca, zona 600 (Profi). Informații telefon 0745.900.287. (4472, 73)

Vând apartament 2 camere, semidecomandat, parter, Confecții, 65 mp, foarte multe îmbunătățiri, 30.000 Euro. Telefon 253804. (4504)

Vând apartament 2 camere, semidecomandat, et. 6/10, Fortuna, 40 mp. Telefon 0788.320.336. (4601)

VÂNZĂRI APARTAMENTE TREI CAMERE

Vând apartament ultracentral, 200 mp; casă în Pârneava. Telefon 253868; 0721.269.705. (3505)

Vând apartament 3 camere, et. 3/4, 116 mp, zonă centrală, 48.500 Eu, negociabil. Telefon 289544, 0740.249.544. (4109)

Vând apartament 3 camere, îmbunătățit, termotecă, pardosea, acoperiș, ușă blindată, Alfa, 36.000 Eu. Telefon 0741.961.978, 0744.779.833. (4115)

Vând apartament 3 camere, Orizont, Micalaca, decomandat, etaj 3, termopan, parchet, gresie, 2 băi, spațios, interfon, 37.500 Euro. Telefon 0724.270.186; 0741.312.130. (4488)

Vând apartament 3 camere, et. 4, Alfa, decomandat, preț bun. Telefon 279718, 0744.542.931. (2512)

VÂNZĂRI APARTAMENTE PATRU CAMERE

Vând apartament 4 camere, superamenajat, 125 mp, et. 1, Vlaicu (Z-uri), termopan, clima, 59.000 Eu. Telefon 289381, seara. (4063)

Vând apartament 5 camere etaj I, bloc Samantha cu urcător, recent renovat și mobilat. Telefon 0726.290.947. (4374)

VÂNZĂRI CASE

Vând casă în Odvoș, la șosea, 2.500 mp. Telefon 0724.972.704. (4233)

Vând casă Zimand Cuz, nr. 74, 4 camere, 2 bucătării, baie, pivniță, cămară pentru alimente, grajd animale, curte asfaltată, gaz, apă rețea, trifazic, suprafața 1600 mp. Informații la nr. 100, familia Ardelean și telefon 0257-217063, 0724.613.115. (3996)

Vând urgent casă, la țară. Telefon 219466. (3968)

Vând casă, grădină, str. Cetății nr. 4, Aradul Nou. Telefon 0745.862.042. (4074)

Vând vilă în Aradul Nou, D+P+M, 640 mp, consturcție 2004, 115.000 eu, negociabil. Telefon 289544, 0740.249.544. (4109)

Vând vilă ultracentrală, 491 mp, 340.000 Eu, negociabil. Telefon 289544, 0740.249.544. (4109)

Vând casă în Aradul Nou, 4 camere, 2 băi, 2 bucătării, 1.227 mp, 80.000 Eu, negociabil. Telefon 289544, 0740.249.544. (4109)

Vând casă, central, posibilități privatizare, 5 camere, bucătărie, baie, șpais, gaz, suprafață aferentă 443 mp, str. Ghe. Barițiu nr. 20. Telefon 0744.803.940.

Vând casă 3 camere, complet mobilată și utilată, 2 băi, bucătărie, loc luat masa, 2 garaje cu telecomandă, piscină, gazon, posibilitate mansardare, preț 135.000 Euro, negociabil. Telefon 0257/213420; 0741.051.659. (4229)

Vând casă 200 mp, pentru spațiu comercial, str. A. Șaguna, teren 700 mp. Telefon 0744.828.934. (4281)

Vând casă, Calea Radnei, toate utilitățile. Telefon 0744.982.102, 0788.602.555. (4391)

Vând casă 720 mp fs 25 m, str. Poetului. Telefon 0722.295.340. (4423)

Vând casă 3 camere, anexe, grădină, Sânpetru German, nr. 141. (4435)

CASĂ DE VÂNZARE! Vând casă mare 110 mp, cu mansardă, izolație termică și multe anexe, în BĂTANIA, str. Ady Endre nr. 130. Preț informativ 10 milioane Ft (40.000 Eu). Informații 00-36-30-63-68-713 Kopcsák Tibor. (4323)

Vând casă Ghioroc, suprafața totală 1750 mp. Telefon 461392. (4466)

Vând casă mare, cartierul Funcționarilor, str. Mătăsari nr. 30. Telefon 270993. (4070, 1)

Vând casă în roșu, 3 dormitoare, bucătărie + living, cameră de seară, 3 băi, 2 terase, 2 WC-uri serviciu, demisol 100 mp, garaj dublu, teren 900 mp, zona Pârneava. Telefon 0743.029.943. (Ag. UTA, 190)

Vând urgent casă mică cu teren, proiect casă, utilități, în Șofronea, preț 11.000 Euro, negociabil. Telefon 274024; 0744.546.579. (4502)

Vând casă mare în Grădiște, cu toate anexele, 720 mp, 4 camere, încălzire centrală pe gaz, canalizare, apă curentă. Informații la telefon 276022, 0745.599.695. (4615)

VÂNZĂRI SPAȚII

Vând HALĂ, Micălaca, 500 mp, 49.000 Euro, acces TIR. Telefon 0744.795.263. (4030)

Vând ABATOR cu teren 5.000 mp în apropierea localității HORIA. Telefon 0788.323.257. (4029)

Vând SPAȚIU CENTRAL, 439 mp, 170.000 Eu, negociabil. Telefon 289544, 0740.249.544. (4109)

Vând SPAȚIU COMERCIAL și separat GHERETĂ. Informații telefon 0744.584.816. (4256)

Vând GHERETĂ la Intim, renovată, utilități, vad excepțional. Telefon 0726.233.100. (Ag. UTA, 136)

VÂNZĂRI TERENURI

Vând teren 13.500 mp, la șoseaua Arad-Oradea, aproape de sens giratoriu Grădiște, preț fix 4.5 EU/mp. Telefon 0722.356.210. (3343)

Vând teren intravilan, pe șoseaua de centură, între 6 Vânători și BAT, suprafață 23.000 mp, din care 10.000 mp scoși din circuitul agricol, FS 56 m, preț fix 10 Euro/mp. Telefon 0745.258.251. (4157)

Vând teren cu casă veche, în Gai, suprafață 3.000 mp, FS 33 m, preț 70.000 Euro, ușor negociabil. Telefon 0745.258.251. (4157)

Vând teren arabil 5 ha, cu CF, semănat cu lucernă, pe drumul de Horia, 1 Euro/mp. Telefon 0257/289055; 0746.099.320. (4199)

Vând un ha teren, str. Orizontului, Bujac, ideal parcelare pentru construcții case. Telefon 0744.828.934. (4381)

Vând 1900 mp vie, D.J.709 (între Mâsca și Pâncota) front stradal 15 ml, 3 Euro/mp. Telefon 0257-255215, seara. (4524)

(Continuare în pagina 14) ☛

(Urmare din pagina 13)

VÂNZĂRI AUTO

Vând oblon rabatabil spate, de 1.9 tone sarcină, de la camion de 7.5 tone. Telefon 562585. (3961)

Vând (schimb) MERCEDES COBRA 123, Diesel 240, caroserie impecabilă, persoană fizică, CIV, nr. noi (motor necesită segmentare) 1.450 Eu. Telefon 0723.045.296. (4523)

Vând Dacia 1310, an 1983, culoare verde, stare bună, acte la zi, 450 Eu. Telefon 274157. (4036)

Vând tractor John Deere, model 4240, 140 CP, plug 4 capuri, reversibil, disc 4,2, stare perfectă. Telefon 0744.633.584, 0257-536388. (2608)

Vând camion Raba carosat, cu tahograf + remorcă. Telefon 0744.633.584; 0257-536388. (3302)

Vând Ford Fiesta 1,4 TDCI an 2003, impecabil, taxele achitate, 8.200 EU. Telefon 0744.635.418. (3994)

Vând Iveco Turbo Daily, 3510, fabricație 90; Ford Transit, conveabil. Telefon 531581, 0745.281.318. (4078)

Vând MAZDA 323, înmatriculată. Telefon 0742.290.938.

Vând VW Golf gri metal, TDi, 2002. Informații 0741.289.475, 283391. (4099)

Vând Opel Vectra turbo Diesel, din 94, central, geamuri electrice, cârlig, numere Franța 2 ani, preț fix 1.500 Eu. Telefon 0745.489.918. (4128)

Vând Dacia 1310, bord CN, 65.000 km, superîntreținută, merită văzută, preț 75.000.000 lei, negociabil. Telefon 0745.674.736. (4128)

Vând Mercedes 124, din 90, central, alarmă, climă, genți Al, geamuri electrice, CD, turelă, numere Franța 2 ani, 1.850 Eu, negociabil. Telefon 0745.489.918. (4128)

Vând Opel Vectra 92, vișiniu, central, alarmă, ABS, genți Al, CD impecabil, preț 3.450 Eu. Telefon 0745.489.918. (4128)

Vând FORD TRANSIT, an 1996, de marfă; MATIZ nou, 2005, cu aer condiționat, CD, rulați 3.000 km. Telefon 0744.552.140. (4186)

Vând autoturism MERCEDES 300D (COBRA), an de fabricație 1983, în stare foarte bună. Telefon 0722.782.353. (4170)

Vând semănătoare porumb, 6 rânduri, cu azot, în stare perfectă. Telefon 0724.159.999; 0745.288.112. (4169)

Vând Opel Astra Caravan, an 2000, alb, Turbo Diesel, clima, ABS, scaune piele, 7.400 Euro, negociabil. Telefon 0744.593.175. (4206)

Vând Opel Corsa 4 uși, benzină, 1.000 cmc, consum 5%, climă, central, adus recent în curs de înmatriculare. Telefon 0722.251.555. (4186)

Vând tractor Devid B 70 CP, cu cabină, stare perfectă, preț 3.300 Eu, negociabil. Telefon 0722.255.419. (4361)

Vând Cielo Executive, septembrie 2002, impecabil. Telefon 0744.681.199. (4360)

Vând papuc 2 locuri, acoperit fibră, tracțiune față, an 1999. Telefon 0744.150.498. (4392)

Vând Dacia 1310 an 1998, preț 1850 EU. Telefon 382383. (4415)

Vând Daewoo Cielo persoană fizică, toate îmbunătățirile, stare perfectă, preț 3950 EU negociabil. Telefon 0744.427.876. (4439)

Vând tractor U445, în stare de funcționare. Telefon 313483. (4338)

Vând camionetă Ford Diesel 2,5 TDi, an 2001, roți duble spate, lung 4,2x2,2x40, util 1500, ABS, airbag, etc. 60.000 km, preț 14.200 Euro. Telefon 0723.550.038. (4474)

Vând Ford Taunus, stare bună de funcționare, preț 550 Euro, negociabil. Telefon 273708; 0722.360.087. (Ag. UTA, 220)

Vând Dacia 1310L, 1999, 2.200 Eu, negociabil. Telefon 0745.599.493. (Ineu, 77)

Vând Dacia Berlină 1400 cmc decembrie '98, 1850 EU negociabil. Telefon 0740.543.589. (4614)

Vând Dacia 1300 stare bună, preț 420 EU. Telefon 0742.902.683. (4625)

VÂNZĂRI ELECTRO

Vând CASE de MARCAT FISCALE, CÂNTARE ELECTRONICE, str. STÂNJENEL 6. Telefon 279702; 0745.395.107, 0788.737.342. (2241)

Vindem CASE de MARCAT, CÂNTARE ELECTRONICE și CONSUMABILE, strada I. L. CARAGIALE nr. 22. Telefon 272727; 282829. (2948)

Vindem ieftin CASE MARCAT + CÂNTARE ELECTRONICE. Telefon 211622; 0744.507.898; 0723.529.369, str. Ștefan Cicio-Pop, nr. 9. (4452)

Vând MAȘINĂ AUTOMATĂ DE SPĂLAT, CONGELATOR, COMBINĂ FRIGORIFICĂ, foarte ieftin și garanție. Telefon 275277. (4148)

Vând în 2 rate TV COLOR, MAȘINI SPĂLAT AUTOMATE. Telefon 251392. (4216)

Vindem ieftin și în rate, ELECTROCASNICE secondhand (TV, MAȘINI DE SPĂLAT, FRIGORIFICE); MOBILIER NOU, ANVELOPE. Arad, telefon 259339, 0744.706.321, Lipova 563027. (4379)

Vând frigider Arctic, 5 sertare. Telefon 348436. (Ag. UTA, 223)

Vând urgent frigider. Telefon 0257-272051. (4515)

VÂNZĂRI DIVERSE

Vând BOLȚARI TERMOIZOLANȚI beton și zgură cărămidă, omologați, diferite dimensiuni și STÂLPI ORNAMENTALI 0,80 cm, la cele mai mici prețuri. Telefon 283683, 0722.621.600, 0722.870.752. (1963)

Vând PLASĂ GARD ZINCATĂ - 35.000 lei/kg; TABLĂ ZINCATĂ 0.4x1000x2000, 270.000 lei/coală, CUIE - 30.000 lei/kg; RABITZ 50.000 lei/kg; toată gama de SÂRME; ELECTROZI, COTURI și BURLANE FUM - 45.000 lei/buc, etc. Str. Vrabiei, nr. 4. Telefon 289997, 0744.289.997, 0721.474.980, www.garduri.ro (2197)

Vând baloți paie, la domiciliul clientului. Telefon 0744.633.584, 0257-536388. (2605)

Vând LEMNE FOC, NISIP, BALAST, la domiciliu. Telefon 214415; 0745.003.019. (3371)

Vând LEMNE FOC TĂIATE, 700.000 lei/mc. Telefon 278583, 0746.601.292. (3843)

Vând garaj, Piața A. Iancu, zidit. Telefon 0257-283391, 0741.289.475. (4099)

Vând birou nou pentru calculator, birou pe colț, masă TV, pat simplu și dublu. Telefon 0744.552.140. (4186)

S.C. RESADA SRL vinde: SARE la SACI; SARE BULGĂRI; CIMENT. Asigurăm transport. Telefon 0745.275.056. (4197)

Vând mașină semănat păiose SUP 21 și fân lucernă. Telefon 288042. (4239)

Vând MOBILĂ, import GERMANIA, calitate foarte bună, str. Mărășești 12-14. Telefon 228936. (4080)

Vând garaj zidit, canal, curent electric, str. Banu Mărăcine, 2.900 Euro, negociabil. Telefon 0744.784.910. (4343)

Vând vițea de 8 luni 200-220 kg. Telefon 382044. (4408)

Vând 2 vaci bune de lapte cu viței, fătate recent. Telefon 0257-264418, 0742.868.409; 0721.476.073. (4463)

Vând UTILAJE BUCĂTĂRIE gaz; MOBILIER FASTFOOD. Telefon 0744.320.321. (3877)

Vând șrot de floarea soarelui. Telefon 0745.037.225. (4314)

Vând 300 baloți lucernă și 10 tone grâu. Telefon 287326. (4434)

Vând LT28, Espero, neînmatriculate, mobilă bucătărie, dormitoare, canapele, cazan încălzire centrală pe combustibil lichid. Telefon 0741.988.566; 0740.630.785. (4450)

Vând baloți lucernă. Telefon 533314. (4487)

Vând vălaie din piatră. Dan Ioan, sat Tisa nr. 79, Hălmagiu, jud. Arad. (107, Gurahonț)

Vând disc 3,2 m, de Piatra Neamț și grapă. Telefon 323625. (Ag. UTA, 219)

Vând două vițele și un tăuraș, 150-160 kg bucata. Telefon 0740.451.907. (Ag. UTA, 222)

Vând cositoare mecanică (Vindrower). Telefon 511161. (Ineu, 76)

Vând 2 femele struți adulți. Telefon 279782. (4527)

Vând garaj dublu zona Aradul Nou. Telefon 278810, 0742.633.967 și după ora 18 - 288451. (4138)

Vând PILONI FIER 10 m lungime pentru construcție hală. Telefon 0722.355.963. (4602)

Vând presă de balotat pe sârmă și cositoare rotativă, ambele în stare de funcționare. Telefon 0740.169.268. (4612)

Vând tractor U650M, vindrover E303 cu masa 4m, combină C14, remorcă, strung universal, scule vulcanizare (italiene), fân. Telefon 0724.750.904. (4611)

Vând tractor Fiat 26 CP și moară de măcinat orizontală, boia de ardei și făină de mălai. Informații telefon 457792. (Ag. Lipova)

CUMPĂRĂRI TERENURI, IMOBILIARE

Cumpăr garsonieră, apartament, indiferent etajul, zona, probleme. Telefon 0744.542.931, 279718. (2512)

CUMPĂRĂRI DIVERSE

Cumpăr grâu. Informații telefon 0745.037.225. (2970)

Cumpăr mărci germane, orice sumă, preț bun. Telefon 0742.866.132; 0721.512.555; 240990. (3491)

Cumpăr picturi de la începutul anilor 1900, ale Școlii de pictură din Baia Mare, ofer prețuri deosebite. Telefon 0036-704532589. (1760)

Cumpăr porumb boabe, umiditate maximă 18%. Telefon 0745.698.580. (p)

Cumpăr mărci germane - DM, la preț foarte bun. Telefon 0744.348.173. (4526)

LOCURI DE MUNCĂ

„SIRE", cu sediul în Arad, Calea ZIMANDULUI, FN, angajează MUNCITOARE pentru ASAMBLĂRI ELECTRO-MECANICE. Informații telefon 218747. (3151)

Angajez VÂNZĂTOR(OARE) legume-fructe, în piețe. Salar atractiv. Telefon 272270. (p)

Angajez MUNCITORI pentru SPĂLĂTORIE AUTO. Salariu 4 - 5.000.000, funcție de realizări. Telefon 276732. (4622)

COMPANIE TELEFONIE MOBILĂ, angajează CONSILIER VÂNZĂRI. Persoanele interesate sunt rugate să depună CV la adresa: bravo@rdsor.ro Telefon 0257/282995. (3985)

TOP SECURITY, Arad, Piața Sârbească 1, telefon 281410, 280228, angajează PERSONAL PAZĂ. (4088)

VIMA - societate de exploatare forestieră angajează MECANIC și BULDOZERIST. Informații la GATER ODVOȘ sau telefon 0744.646.967. (4110)

Angajăm AGENȚI de VÂNZĂRI și FACTURISTE. Telefon 229500. (p)

SC LEODOR angajează SPĂLĂTORI AUTO. Telefon 0722.344.810. (4257)

STATIC NIGHT-CLUB, angajează OSPĂTARĂ. Salar 5.000.000 și DANSATOARE 18-26 ani, salar 8.000.000. Informații telefon 0741.945.636. (4286)

CABINET MEDICAL, angajează ASISTENT MEDICAL acreditat, normă întreagă. Telefon 0745.265.305. (4461)

SC CORLEONE SRL angajează ELECTRICIAN FORȚĂ, ELECTRICIAN AUTO, SUDOR (autogen și electric). Telefon 0788.318.580, 0788.340.777. (f.)

Închiriez SCAUNE PENTRU COAFURĂ, puncte de lucru pentru MANICHIURĂ-PEDICHIURĂ și COSMETICĂ. Telefon 0743.062.985. (4381)

Angajez VÂNZĂTORI legume-friucte, stradali. Salar 5.000.000 lei. Informații 0257-218763; 0741.015.972. (4482)

Angajez VÂNZĂTOARE, Piața Mioriței. Salar atractiv. Telefon 0257-219305; 0743.119.668. (4496)

Angajăm MUNCITORI în domeniul ÎNCĂLȚĂMINTEI-Secția croire-lansare. Relații la telefon 0745.227.089, luni-vineri-20-22, sâmbătă 15-21. (4505)

Angajez TINICHIGIU AUTO care știe și vopsire. Telefon 0745.780.173. (4607)

Angajez BRUTARI, UCENICI BRUTARI, ȘOFER, CONTABIL. Telefon 0726.316.643. (4606)

Angajăm ȘOFER cu luna sau cu ziua. Telefon 0743.790.715. (4609)

PRESTĂRI SERVICII

AUTOMATIC SERVICE repară MAȘINI SPĂLAT AUTOMATE, domiciliu. Garanție 1 an. Telefon 259146; 0744.241.398. (4311)

Repar MAȘINI SPĂLAT AUTOMATE, domiciliul clientului. DEPLASARE GRATUITĂ, garanție 1 an. Telefon 274600. (p)

Repar MAȘINI SPĂLAT AUTOMATE, la domiciliul clientului. Deplasare GRATUITĂ. Telefon 275277. (4148)

Repar MAȘINI SPĂLAT AUTOMATE, la domiciliul clientului. Deplasarea gratuită. Telefon 241355. (3939)

CONTABIL AUTORIZAT și ADMINISTRATOR ATESTAT caută firme pentru evidențe contabile și asociații de proprietari pentru administrare. Telefon 0257-245448, 0745.606.906. (4129)

OFERTĂ! Școala șoferi ONCIU face înscrieri de 8 MARTIE, cu 500.000 lei REDUCERE pentru doamne și domnișoare. A zecea persoană primește reducere de 1.000.000 lei. Autoturisme OPEL și LOGAN. Telefon 282440, 0722.566.405, 0788.249.750. (4050)

MASEUR PROFESIONIST execut MASAJ RELAXARE, REFLEXOTERAPIE, ANTICELULITĂ, la domiciliul clientului. Telefon 0740.012.858. (4507)

DIVERSE

SOLICITĂM ofertă proiectare centru medical și bază agrement, parcare, benzinărie, etc. ANGAJĂM muncitori necalificați, zidari, instalatori-sudori. ÎNCHIRIEM SPAȚII pentru PRODUCȚIE textile încălțăminte. Telefon 235339, mobil 0722.572.219. (4516)

NOU în Arad! DEPOZIT PROFILE ALUMINIU și ACCESORII. „EXALCO"-import GRECIA. Telefon 218818; 0743.008.411. (4405)

NICULA AURICA, titulara proiectului „STAȚIE DE CARBURANȚI ȘIMAND", anunță publicul interesat asupra depunerii solicitării de obținere a acordului de mediu pentru proiectul susnumit. Informațiile privind potențialul impact asupra mediului al proiectului propus pot fi consultate la sediul APM Arad, B-dul Dragalina, nr. 16, zilnic între orele 8-16. Observațiile publicului se primesc zilnic, la sediul AMP până la data de, 9 aprilie 2005. (4479)

Organizăm NUNȚI, BANCHETE, BOTEZURI, etc., la prețuri rezonabile în locații de 30 - 350 locuri. Rezervări la telefon 0257 - 212023; 0722.290.457. (c,c)

SOCIETATE COMERCIALĂ vinde următoarele: freză universală Deckel cu masă complementară rabatabilă, dispozitiv de mortezat - stare funcționare foarte bună; strung universal SNB400x1000 stare funcționare bună, strung SN 400x1000 stare funcționare bună. Informații telefon 0722.241.028. (4609)

OFER VALUTĂ ÎMPRUMUT, contra garanții imobiliare, acte notariale, sumă cuprinsă între 1.000 - 5.000 EU. Telefon 0742.507.154. (4623)

CITAȚII

Subsemnații AXENTE VIOREL și AXENTE LUCICA, chemăm în judecată pe numiții HORVATH LUDOVIC, ACSAN IULIANA și KALMAR CATARINA, cu domiciliul necunoscut sau eventualii moștenitori, în dosar nr. 102/2005, la Judecătoria Chișineu-Criș, în data de, 3 martie 2005, pentru rectificare CF 342 VĂRȘANDUL NOU. (100, Criș)

ÎNCHIRIERI

Închiriez apartament 2 camere, mobilat, utilat, zona Micălaca-Profi, preferabil familie. Rog seriozitate! Telefon 0746.101.367. (Criș, 66)

Primesc o fată în gazdă, toate condițiile. Telefon 243903, 0740.933.667. (4109)

Închiriez apartament 1 cameră, superamenajat, frigider, televizor, termopan, decomandat, 150 Eu/ lună. Telefon 243903, 0740.933.667. (4109)

Dau în chirie garsonieră mobilată, cf. I, et. I, contorizată, Micălaca, bl. 527, 90 Eu/ lună + garanție 100 Eu. Telefon 283874. (4334)

Închiriez (ofer) apartament mobilat, pe Calea Romanilor. Telefon 218042, 0744.958.818. (4362)

Dau în chirie garaj, zona Piața Soarelui. Telefon 0741.093.804. (4399)

Închiriez apartament una cameră confort I, complet mobilat și contorizat, 150 EU/lună. Telefon 0726.232.120; 0357-408127. (4409)

Închiriez SPAȚIU COMERCIAL ultracentral, 90 mp, acum în renovare. Telefon 0722.356.213. (4070)

Închiriez SPAȚII COMERCIALE, 70 mp (birouri), 150 mp. Telefon 0744.320.321. (3877)

Închiriez garsonieră contorizată, cheltuieli mici, preț 2.000.000 lei/lună. Telefon 0742.665.231. (4481)

Caut să închiriez urgent apartament 1-2 camere, maxim 150 Eu. Telefon 274024, 0744.546.579. (2511)

PIERDERI

Pierdut abonament tramvai gratuit eliberat de CTP Arad pe numle Sas Petru. Îl declar nul. (4454)

Pierdut comunicarea casei marcat cu nr. de ordine 009326 aparținând P.F. HAJAS SEBASTIAN. O declar nulă. (4382)

Pierdut certificat de înmatriculare și cod fiscal pe firmă A.F. Elidor, Șeitin. Îl declar nul. (15, Nădlac.)

(Continuare în pagina 15)

(Urmare din pagina 14)

Pierdut legitimație factor poștal cu 1/2 normă, eliberată de Regionala de Poștă Timișoara pe numele Toderici Maria-Veronica. O declar nulă. (4499)

Pierdut carnet de student, legitimație călătorie student și legitimație cămin eliberate de Universitatea Politehnică Timișoara, pe numele Pîrjol Alexandru. Le declar nule. (4521)

Pierdut un nr. de 4 acțiuni la purtător ale SC TEBA INDUSTRIES SA (fostă SC TEXTIL SA) în valoare nominală de 10.000 lei fiecare, având următoarele numere: seria A nr. 001751, seria A nr. 001752, seria A nr. 001753 și seria A nr. 001754. Le declarăm nule. (4627)

Pierdut un nr. de 4 acțiuni la purtător ale SC COTTON SA în valoare nominală de 10.000 lei fiecare, având următoarele numere: seria A nr. 002627, seria A nr. 002628, seria A nr. 002629 și seria A nr. 002630. Le declarăm nule. (4627)

✝ DECESE ✝

Cu adâncă durere anunțăm încetarea din viață a iubitului nostru soț, tată și bunic

CIBERAR AUREL.

Înmormântarea va avea loc duminică, 27 februarie 2005, la Biserica Ortodoxă din satul JULIȚA. Te vom plânge veșnic nemângâiați, tăticule.

Cu adâncă durere anunțăm încetarea din viață, în Suedia, a celui care a fost iubit tată și bunic,

SLAVCO OSTOJIC.

Înmormântarea va avea loc astăzi, în Suedia. Fiul îndurerat DRAGHI, nora INGRID, nepotul KRISTOPHER și familia WEBER.

Cu adâncă durere anunțăm încetarea din viață a iubitului nostru tată, soț, bunic și socru,

CORNEAN ATANASIE,

în vârstă de 73 de ani.

Înmormântarea va avea loc duminică, 27 februarie 2005, ora 14, de la domiciliul din Arad, str. CÂMPIA TURZII nr. 46, la Cimitirul Aradul Nou. Dumnezeu să-l odihnească! Îndoliate: soția CATIȚA, fiicele: EMILIA și OLIMPIA cu familiile lor.

✝ CONDOLEANȚE ✝

Regret dispariția prematură a asistentei medicale,

PASCU FLORICA,

cadru medical și om deosebit cu care am colaborat peste 25 de ani. Dr. PURICE PAVEL. (4603)

Asistentele medicale de la GASTROENTEROLOGIE - Spital Clinic Județean Arad deplâng dispariția prematură a fostei lor colege,

PASCU FLORICA.

Sincere condoleanțe familiei îndoliate! (4604)

Secția GASTROENTEROLOGIE a Spitalului Clinic Județean Arad anunță cu profund regret trecerea în eternitate a asistentei

FLORICA PASCU,

fost cadru medical al secției. Sincere condoleanțe familiei îndoliate! (4605)

Suntem alături de mătușa SOFIA și verișorii DINU, MARIANA și MARIA, în greaua încercare pricinuită de fulgerătoarea trecere la cele veșnice ale unchiului

CIBERAR AUREL,

un OM deosebit cu un suflet mare, care a știut să îi iubească și să-i ajute pe toți din jurul său. Bunul Dumnezeu să te ierte și să te odihnească în pace! Nepoții: COSTICĂ, VIOLETA, MADIANA, ANDRADA și MIRCEA.

Sincere condoleanțe transmitem familiei VASILE și RODICA SEICHEI în clipele grele pricinuite de decesul tatălui drag. Familiile: CODRIN și TEODOR PĂCURAR. (Ag. Lipova, 60)

Suntem alături de familia CORNEAN în greaua încercare pricinuită de decesul celui care a fost

CORNEAN ATANASIE.

Sincere condoleanțe! Familia VASIU ADAM și GHIȚĂ. (4616)

Colegii de la Centrul Școlar Arad sunt alături de maistrul instructor DOINA HEXAN în marea durere pricinuită de pierderea tatălui. Sincere condoleanțe. (4617)

Angajații SC SIDE GRUP SRL sunt alături de ALEXANDRU VINCZE, director general, în marea durere pricinuită de moartea socrului

SIMION ILIE.

Sincere condoleanțe! Dumnezeu să-l odihnească în pace! (4619)

Colectivul Direcției de Sănătate Publică a Județului Arad, este alături de domnul dr. CIUCURIȚĂ PETRU în marea durere pricinuită de trecerea în neființă a tatălui. Sincere condoleanțe! (4620)

Colectivul DRV este alături de colega lor CRUCEAN ROBERTA în marea durere pricinuită de pierderea bunicului. Sincere condoleanțe. (4624)

Suntem alături de familia VINCZE DANA și SANDU, în clipele grele pricinuite de dispariția prematură a celui care a fost tată-socru

SIMION ILIE.

Sincere condoleanțe! Familiile MEMETEA și INDREI. (4613)

✝ COMEMORĂRI ✝

„Din flori ți-am face un covor/ Pe el să te întorci acasă/ De tine

LAURA

ne este dor/ Și jalea grea ne tot apasă." Rugăm pe bunul Dumnezeu să te odihnească în pace!, astăzi când se împlinesc 6 săptămâni de când te-ai dus dintre noi. Nașii GHIȚĂ și VIORICA. (4445)

O lacrimă, o floare, o clipă de aducere aminte, la împlinirea a șapte ani de când s-a stins din viață, scumpa noastră mamă și bunică

SABĂU FLOARE, din SOCODOR.

Chipul și noblețea sufletului său vor rămâne veșnic vii în inimile noastre. Odihnă să aibă în ceruri. Nu te vom uita niciodată! Fiica VIORICA, ginerele PUIU, nepotul CRISTIAN cu RALUCA.

Purtăm în suflet aceeași durere tristă și mult dor la 4 ani de la tristețea despărțirii de fetița noastră

DIMA OANA-PATRICIA.

Rugăm pe bunul Dumnezeu să o odihnească în pace! Părinții îndureraţi. (4376)

„Cu flori, cu lacrimi și suspine/ Am face-o scară pîn-la Cer/ De ziua ta iubita noastră, MARINELA, să te sărbătorim/ Azi, 36 de ani tu ai fi împlinit/ Dar, Creatorul te-a chemat la cer/ Să fii acolo lângă El/ Căci prea mult te-a iubit.

MARINELA PASCU,

acolo unde tu te-ai dus/ E bucurie fără de apus/ Acolo, ne rugăm mereu/ Să te-ngrijească Dumnezeu." Familia veșnic nemângâiată. (4185)

Acum, când se împlinesc 6 săptămâni de când cu mare durere sufletească m-am despărțit de soțul meu

BOSNEANU LEONARD,

mă copleșesc amintirile celor 41 ani fericiți petrecuți împreună. Dragă LEONARD ai rămas aproape de mine, te voi purta în sufletul și gândul meu tot restul vieții mele. Pe noi nici moartea nu ne poate despărți. Bunul Dumnezeu să-ți dea odihnă și pace. Parastasul de pomenire va avea loc duminică, 27 februarie 2005, la Biserica Șega II, la ora 12. Soția. (226, UTA)

Cu inimile îndoliate, anunțăm pe cei care l-au cunoscut că s-au scurs 6 săptămâni de la trecerea prematură în neființă a celui care a fost un iubit fiu, soț, tată, socru și bunic

CHEPTĂNARU DUMITRU.

Comemorarea va avea loc duminică, 27 februarie 2005, ora 13, la Biserica Ortodoxă din SÂNTANA. „Te-ai stins încet/ Precum o stea/ Lăsând durere/ În urma ta." Te vom plânge mereu! Familiile îndoliate. (4489)

Tristă și dureroasă va rămâne ziua de 22 august, când în urmă cu 6 luni a plecat de lângă noi, „cea care a fost lumină-n viața noastră/ Și bucurie zi de zi/ Dar șade acum în ceruri/ Și ca o stea pe veci va trăi."

POP CRISTINA LAVINIA.

Dar nu ești singură-n al tău drum/ Ci lângă tatăl tău tu stai acum/ Un an de zile a trecut/ De când pe

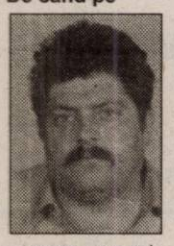

POP IOAN

noi l-am pierdut." Dumnezeu să vă odihnească în pace! Suntem alături de familia POP VIORICA și CĂLIN, rugându-ne lui Dumnezeu să le aline suferința. Familia HOFFMANN IOAN, LEANA, RAUL și BIANCA. (4509)

S-au scurs șase luni de când a plecat dintre noi o fată minunată și o bună colegă,

POP CRISTINA LAVINIA.

Lacrimi și flori pe mormântul tău, îți vor duce cei ce te-au iubit și nu te vor uita niciodată! Rugăm pe bunul Dumnezeu să-ți dea odihnă în Raiul cu flori pe care le-ai iubit. Colegele IULIANA și FLORICA. Vei rămâne veșnic vie în amintirea noastră! (2510)

Au trecut 6 săptămâni de când inima celui mai bun prieten de-o viață,

BERTIGU GHEORGHE

a încetat să mai bată. Mulțumesc celor ce l-au condus pe ultimul drum. Dumnezeu să-i dea liniște și odihnă veșnică. Soția ANETA. Parastasul va avea loc la Catedrala Veche Ortodoxă, astăzi, 26 februarie, ora 12.30. (2513)

Azi, 26 februarie se împlinesc 3 ani de la trecerea în neființă a celei care a fost draga noastră soție, mamă și bunică,

HĂLMĂGEAN ZOIE-OLIMPIA.

Vei rămâne veșnic în sufletele noastre! Dumnezeu să o odihnească în pace! Familia HĂLMĂGEAN. (4520)

S-a împlinit un an de când ne-a părăsit cea care a fost

as. CZIRAKI MARGARETA (BABI).

Nu te vom uita niciodată! Familia CZIRAKI. (4511)

Au trecut 6 săptămâni de când a plecat dintre noi,

IVAN HORTENSIA

care va rămâne veșnic în amintirea și sufletele noastre! Dumnezeu s-o odihnească! Familia MALIȚA din Gurahonț. Nu te vom uita niciodată! (p)

Lumânări aprinse, lacrimi și flori, o rugăciune din suflet pe-al tău mormânt, la împlinirea a 9 ani de când a plecat dintre noi cel ce a fost tată, soț și fiu,

SZEKERES ȘTEFAN

în vârstă de 43 ani. Te vom purta mereu în gând și în rugăciunile noastre! Familiile: SZEKERES și POIAC. (4528)

Cu aceeași durere în suflete anunțăm împlinirea a șase luni de la trecerea în neființă a iubitei noastre mamă, bunică, străbunică și soacră, cea care a fost

TYOSICI LIVIA

și opt ani și opt luni de la decesul iubitului nostru tată, bunic și străbunic, cel care a fost

TYOSICI MIHAI

și 11 ani de la decesul celei mai iubite ființe din lume, cea care a fost îngerașul nostru scump,

DIACONU CLAUDIA.

Parastasul de pomenire va avea loc duminică, 27 februarie 2005, la Biserica Ortodoxă Sârbă din Gai. Familia îndoliate: TYOSICI și DIACONU.

Se împlinesc 6 săptămâni de la trecerea în neființă a scumpului nostru soț, tată și bunic,

TURCUȘ MIHAI (CRĂCIUNAȘ).

Fie-i țărâna ușoară! Nu te vom uita niciodată! Parastasul de pomenire va avea loc duminică, 27 februarie, ora 12, la biserica din Șepreuș. Familiile veșnic îndurerate, TURCUȘ și TOMA. (4599)

Nimeni și nimic nu poate golul și durerea din sufletele noastre, pe care le-a lăsat în urmă cu 6 săptămâni, când moartea nemiloasă a răpit-o dintre noi pe bunica și străbunica noastră,

ECATERINA ȚUCUDEAN din ȘICLĂU.

Dumnezeu să te odihnească în pace! Familia. (Criș, 101)

✝ SERVICII FUNERARE ✝

IN MEMORIAM "KUKI"
SERVICII FUNERARE COMPLETE
Str. M Eminescu Nr.4 în curte
Tel: 211.929 - 0723.343.964
MAGAZIN DESCHIS LA ORICE ORĂ
OFERĂ:
■ SICRIE 10 modele de la 900.000 - 3.400.000
■ SICRIE LUX 6 modele de la 3.600.000-22.500.000
Mânere. Șuruburi, prosoape, lumânări, colaci și colivă
■ LENJERIE 10 modele de la 350.000 - 2.000.000
Apelând la serviciile noastre (spălat, îmbrăcat, formolizat și transport) BENEFICIAȚI DE 20% REDUCERE LA SICRIU
GRATUIT Transportul sicriului la domiciliu Transport Intern și Internațional
Se poate plăti și după ridicarea ajutorului de înmormântare

RO STYL COMPANY
Servicii Funerare
magazine deschise și noaptea
Arad, Str. M. Eminescu 22 (peste drum de Artex) tel. 214.422
Arad, Calea Victoriei 31 (lângă Strungul) tel. 228.909; 0744.690.121
OFERĂ:
■ Sicrie și accesorii funerare
■ Transport funerar cu mașini speciale în țară și străinătate.
GRATUIT: Transportul sicriului la domiciliu în Arad.
REDUCERE 40% LA SICRIU clienților care fac spălat, îmbrăcat, formolizat și transport cu firma noastră.
PLATA ȘI DUPĂ ÎNCASAREA AJUTORULUI DE ÎNMORMÂNTARE

MANITOBA TEX

Textile Production - Printing and Embroidery

MANITOBA GROUP

Departamentul Gestiune

Angajează Economist

Cerințe:
- studii economice superioare;
- cunoștințe operare pe calculator;
- limba engleză;

CV - urile însoțite de poză vor fi primite până la data de **09 martie 2005** pe e-mail: **finance@manitobatex.org**

Vor fi contactate doar persoanele selectate.

(com./02.2005)

Teba Industries
www.tebaindustries.com

ANGAJEAZĂ INGINER

Cerințe: ■ absolvent al facultății politehnice;
■ permis de conducere;
■ disponibilitate la deplasări;

Oferim: ■ salarizare atractivă
■ posibilitatea dezvoltării unei cariere în cadrul grupului;

Dacă vrei să te alături echipei noastre sună la tel. **0257 / 280.343** sau trimite un CV pe fax la nr. **0257 / 280.701**.

Informații suplimentare la sediul societății din Arad, str. PATRIA nr. 14.

(COM./02.2005)

PRIMĂRIA ORAȘULUI CHIȘINEU-CRIȘ

Județul ARAD

VINDE LA LICITAȚIE PUBLICĂ MARȚI 15 MARTIE 2005
ORELE 10,00 , URMĂTOARELE UTILAJE:

- **IFRON 204 D an fabricație 1987 – preț de pornire licitație 280.000.000 lei**
- **DACIA 1310 L an fabricație 1993 – preț de pornire licitație 35.000.000 lei**

Relații suplimentare la telefon 0257-350 098 , 350 044.

(com.102/Ag.Criș)

SERENITY H.L. BUSINESS CONSULTING

Psihologia succesului

ORGANIZEAZĂ URMĂTOARELE CURSURI
începând cu data de 1 martie

- inițiere în afaceri (not. juridice, planuri de afaceri, lb. engl.)
- Asistant manager
- Contabilitate primară și gestiune
- Lb. engleză
- Lb. germană
- Lb. italiană

Eficiența maximă! grupe de max. 15 persoane

(c. 1138/2005)

Înscrieri la sediul firmei str. Horia nr. 7 (corpul B, cu TV Arad)

INFORMAȚII LA TEL. 0257/255.410, 0743.064.960.

Vindem en-gros hârtie albă de ziar (în role mici) **pentru ambalaj.**

Preț avantajos,negociabil în funcție de cantitate.

INFORMAȚII LA redacția „Adevărul" B-dul Revoluției nr. 81 sau la telefon 281.797 zilnic între orele 8-16.

---

s.c. SPIA CT CF ARAD s.a.

Calea Aurel Vlaicu nr. 10-12 Telefon/fax 0257/257.068

Angajează

- GALVANIZATOR
- ȘOFER - TRACTORIST (cu domiciliul în Arad)
- FREZOR; RABOTOR
- INGINER profil electronică și inițiat în sistemul calității
- INGINER profil mecanic, proiectare SDV-uri inițiat în sistemul calității.
- ȘEF COMPARTIMENT MARKETING (studii economice superioare sau inginerie economică industrială) minim 3 ani în producție.

CV-urile se vor depune la sediul societății.

Vor fi contactate doar persoanele care corespund cerințelor.

(0789427)

DAEWOO Matiz euro 3

5199 EURO

cu toate taxele incluse

Matiz, creat pentru tine!

s.c. FRANCKMAR S.R.L.
DEALER AUTORIZAT AL JUDEȚULUI ARAD
Arad, str. Andrei Șaguna, nr.16-18; Calea A. Vlaicu bl.Z27 – Tel. 0257-251179, 289600

(com./02.2005)

DAEWOO AUTOMOBILE ROMANIA

Telefonul clientului: 0251.544.187
Asistență tehnică rutieră 24h: 0251.596.767; 0726.511.611
www.daewooauto.ro

Cea mai bună garanție oferită de un producător român de autoturisme

---

Sc Cotta International Srl

cotta International SRL

ANGAJEAZĂ

MAGAZIONERI-GESTIONARI

cu experiență în domeniu
și cunoștințe operare calculator.

Se oferă
- salarizare atractivă,
- condiții deosebite de muncă
- bonuri de masă.

Cei interesați sunt rugați să-și depună un CV însoțit de o scrisoare de intenție, la sediul societății din Arad, str. Bicaz, nr.1-5 (intrarea din str. Aleea Muncii), de luni până vineri, între orele 8 - 9 și 14.30 - 15.30 sau prin fax la numărul 0257 / 278.602.

(com./02.2005)

SANPAOLO IMI BANK ROMANIA
SANPAOLO
24 de puncte operative în România
Oferă o gamă completă de servicii bancare pentru clientela română și cea italiană prezentă în România
Arad, B-dul. Revoluției, Nr.88
Tel: 280.503, 280.547

ADEVĂRUL
Cotidian independent Arad

ARIS-SA
Partenerul întreprinzătorilor care se respectă
s.c. ARIS s.a. Arad
Calea Victoriei 33-35
Fax: 250.675
Tel: 256.488 257.337

Anul XVII, nr. 4454 | 20 pagini | LUNI, 28 FEBRUARIE 2005 | 6.000 lei
adevarul@arad.ro; adv.pub@arad.ro | http://adevarul.arad.ro
Publicație auditată de BRAT | Tiraj mediu zilnic vândut: 27 845

O politică a eșecului

D. Zăvoianu

Pentru a lămuri problemele din organizația județeană a PSD, conducerea centrală a deplasat la Arad artileria grea. A venit însuși președintele partidului, dl. Adrian Năstase, însoțit de câțiva dintre aghiotanți. Încă o dată s-a dovedit că președintele partidului nu are experiența politică necesară pentru a pune lucrurile la punct și a detensiona situația. A rămas cantonat în scheme vechi, rigide, ce dovedesc o neadaptare și mai ales o necunoaștere a situației reale. De fapt, domnul Adrian Năstase nici nu o poate rupe cu trecutul, când conducea discreționar, de la nivel de guvern, partidul. Și-a adus oameni de casă, gata să-i îndeplinească toate toanele, care nu aveau nimic cu social-democrația, ci căutau să folosească o conjunctură favorabilă pentru promovarea propriilor interese. În acest mod, partidul a rămas la discreția unor aventurieri, care au căutat și ei să-și împingă propriii oameni în structuri centrale și locale. Nu a fost nici o surpriză că partidul a pierdut pe linie alegerile locale, parlamentare, iar Adrian Năstase a pierdut alegerile prezidențiale, ceea ce demonstrează că alegătorii nu acceptă nici aroganța, cu atât mai mult recrudescența corupției. Cu toate succesele înregistrate de guvernul Năstase, în conștiința cetățenilor a rămas întipărită implicarea guvernanților în tot felul de afaceri suspecte.

În loc să se păzească în continuare de a fi suspectat de asemenea afaceri, domnul Năstase a venit însoțit la Arad de fostul ministru al agriculturii, domnul Ilie Sârbu. Pentru arădeni tandemul Năstase-Sârbu nu trezește amintiri plăcute din cauza modului în care s-a făcut privatizarea unor IAS-uri, cât și a afacerilor nelămurite cu pământ în care au fost implicate Primăria Municipiului Arad, respectiv dl. Popa, fostul primar și președinte al PSD, dar și dl. Muscă, actualul președinte al organizației județene, beneficiar și el al unor avantaje din partea celor veniți să rezolve lucrările la Arad.

(Continuare în pagina 6)

De Mărțișor

În prețuri - leul greu, alături de cel vechi

Amenzi de până la 30 de milioane de lei pentru cei ce nu afișează prețurile în ambele monede

În rândurile comercianților e, de câteva zile, agitație. Motivul? Apropierea zilei de 1 martie, dată de la care începe prima fază oficială a schimbării monedei naționale, odată cu obligativitatea firmelor de a afișa prețurile tuturor mărfurilor și serviciilor atât în lei actuali, cât și în lei grei. Prețurile trebuie afișate atât în moneda veche, cât și în moneda nouă începând cu 1 martie 2005 și până la data de 30 iunie 2006.

Denominarea

Apoi, la data de 1 iulie, așa cum a anunțat BNR, moneda națională va fi denominată, astfel încât **10.000 lei vechi**, aflați acum în circulație, vor fi preschimbați pentru **1 leu nou** (divizibil în 100 de bani). BNR va pune în circulație noile bancnote și monede de la 1 iulie. Actualele bancnote și monede (respectiv lei vechi) vor avea putere circulatorie până la 31 decembrie 2006 și vor fi acceptate la plată la valoarea leului nou. Preschimbarea se va putea face până la data de 31 decembrie 2006, la sucursalele BNR care desfășoară activități de casierie și la unitățile instituțiilor de credit autorizate.

Gerlinde Knap

(Continuare în pagina 5)

Evaluarea unei guvernări se face după patru ani, nu după două luni

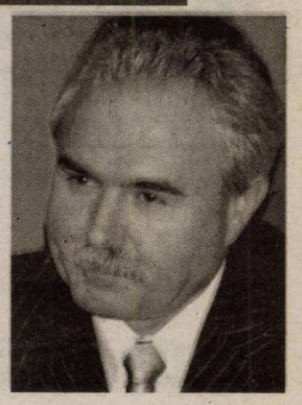

Interviu cu dl. Gheorghe Seculici, co-președinte al Alianței D. A.

Nimeni n-a vorbit despre costurile integrării în UE

– D-le președinte, presa a început primele critici la adresa guvernării. Există motive și argumente pentru critică?

– În 2000, când Guvernul Năstase a preluat guvernarea țării, fostul premier le spunea oamenilor să nu se aștepte la o îmbunătățire a nivelului de trai mai devreme de vara anului 2002. Așadar, la aproape doi ani de la preluarea guvernării. Adevărul este că nici măcar atunci nu s-a simțit o îmbunătățire a nivelului de trai. Vreau să fiu foarte obiectiv și să spun că Guvernul Năstase a făcut unele reforme necesare integrării în Uniunea Europeană și aceste reforme costă și de aceea nivelul de trai al populației a avut de suferit.

A consemnat, Ioan Iercan

(Continuare în pagina 6)

◆◆◆
Și în acest an, pe Bulevard, ofertă generoasă de mărțișoare
◆◆◆

DE ÎNCHIRIAT
SPAȚII PENTRU BIROURI
clasa A
Dotări excepționale
Telefon
0744.775.106
(c. 1043/2005)

Prefectura Județului Arad aduce mulțumiri pentru activitatea de importanță majoră, la nivelul municipiului și județului Arad, desfășurată de către colectivul Inspectoratului pentru Situații de Urgență „Vasile Goldiș" al județului Arad și felicită, încă o dată, oamenii curajoși din subordinea colonelului Marcel Lucaciu pentru profesionalismul de care au dat dovadă.
Cu ocazia împlinirii a 72 de ani de la înființarea Protecției Civile în România le dorim sărbătoriților și familiilor acestora, multă sănătate.
La Mulți Ani!
Prefect, Cristian Stragea
(com. /02.2005)

s.c. Corleone SRL
angajează
Electrician forță
Electrician auto
Sudori (autogen și electric)
Informații la tel.:
0788-318.580; 0788-340.777
(c. 1145/205)

Piano Bar, în flăcări
Pag. 3

Angajăm AGENȚI de PUBLICITATE
Informații telefon 280.904.

OFERIM SPRE ÎNCHIRIERE
- SPAȚII COMERCIALE AMENAJATE - 15 euro/mp
- SPAȚII PRODUCȚIE + BIROURI - 3 euro/mp
Tel. 338.244
0721.269.703

Meditația zilei

Moda reprezintă tradiția zilei de astăzi și, ca orice tradiție, trebuie respectată.

(Goethe)

Calendar

Luni, 28 februarie

Astăzi, Soarele răsare la ora 7 și 56 minute și apune la ora 17 și 2 minute. Au trecut 58 de zile din acest an. Au mai rămas 307 zile până în 2006.

Praznicul zilei: Biserica ortodoxă: Cuvioșii Ioan Casian Romanul și Gherman din Dobrogea; Cuv. Vasile Mărturisitorul; **Biserica greco-catolică:** Cuv. Vasile Mărturisitorul ; **Biserica romano-catolică:** Roman

Casă de piatră!

Sâmbătă, colegul nostru Cosmin Trif și-a unit destinul cu Aida și au rostit din inimă un „DA!" pentru tot restul vieții. Colegii din redacție doresc tinerei perechi să întâlnească pe drumul căsniciei încrederea, bunătatea, înțelegerea și dragostea.

La mulți și fericiți ani!

Rețeta zilei

Salată de pui cu porumb și maioneză

Ai nevoie de: 1 piept de pui, 1/2 cutie de boabe de porumb, 4-5 castraveți din oțet, 1 gălbenuș, 150 ml ulei, 1 linguriță muștar, sare.

Cum procedezi: Speli carnea, o tai în bucăți mai mari și o pui la fiert în apă cu sare. În acest timp, freci gălbenușul adăugând uleiul puțin câte puțin până obții o maioneză. La sfârșit îi pui mușțarul și sare după gust. Castraveții îi presezi ca să se scurgă toată zeama, apoi îi tai cubulețe. După ce a fiert carnea, o dezosezi, o tai bucățele și o amesteci cu boabele de porumb, castraveții cubulețe și maioneză cât să le lege.

VERBITA TAXI 944

Dialog: 0741 200 300; Connex: 0726 336 969

TRANSPORT MARFA

(c./2005)

Comenzi taxi

- ALFA PLUS 949; 349.349
- TAXI ALFA 945; 22.88.88; 25.25.26; 0723-200.301; 0745-50.60.70
- TAXI ARAD 244.244; 274.444; 0722-755.440
- DIESEL STAR 212.222; 0722-361.011; 0745-645.645
- FAVORIT 280.000; 281.111; 0740-083.333; 0724-409.992
- EUROPA 275.555; 0723-677.555; 0744-828.163
- VALI DIESEL 280.705; 280.100
- MIRCO MILI 230.530; 230.730; 0740-152.828; 0723-062.366
- DELMAR 229.220
- TAXI VERBIȚĂ 0726.336.969; 0741.200.300; 944

Meteo

Vremea se va răci accentuat. Cerul va fi variabil și izolat va fulgui. Vântul va sufla în general moderat, cu intensificări temporare din nord.

Temp. max.: -7 la -4°C

Temp. min.: -14 la -11°C

CUR$UL VALUTAR

VALORI ÎNREGISTRATE LA SFÂRȘITUL SĂPTĂMÂNII

Denumirea valutei	BNR	BCR		BRD		SAN PAOLO IMI BANK		Banca Transilvania		Banca Românească		Banca Romexterra		Alpha Bank	
		C	V	C	V	C	V	C	V	C	V	C	V	C	V
Euro	36218	35600	37400	35550	36750	35200	36990	35700	36900	35650	36520	35600	37000	35550	36600
Dolar S.U.A.	27527	26800	28600	26850	27930	26300	28090	26800	28100	26976	27775	26890	28120	26850	27850
Forint	149	139	160	141	154	140	156	142	151	-	-	145	154	-	-

ADEVĂRUL

Cotidian independent Arad

Editor: S.C. ADEVĂRUL Arad S.R.L.

COD FISCAL R 1681938 ● COD SICOMEX 19.604 ● CERTIFICAT J 02/1886 / 31 X 1991 ● COD SIRUES 020956601 ● ISSN 1220 - 7489

Consiliul de administrație: președinte - MIRCEA DORGOȘAN, telefon 281802, 280625; vicepreședinte - MIRCEA CONTRAȘ, telefon 280854; membri: LIZICA MIHUȚ, telefon 280070, ȘTEFAN TABUIA, telefon 280854, MIRCEA ȚÎȘCĂ, telefon 280904.

Colegiul de redacție: ȘTEFAN TABUIA (redactor-șef), telefon 280854; MARCEL CANCIU (șef secție foto), telefon 281701; ALEXANDRU CHEBELEU (șef secție sport), telefon 281701; GABRIELA GROZA (secretar general de redacție), telefon 280854; VASILE FILIP (șef secție cultură-învățământ-tineret), telefon 280003; IOAN IERCAN (șef secție politică), telefon 280943; TRISTAN MIHUȚA (șef secție probleme sociale - investigații), telefon 281855; DORU SAVA (șef secție economic), telefon 281738; NICOLAE OPREAN (șef secție actualități), telefon 280003; MIRCEA ȚÎȘCĂ (șef secție publicitate), telefon 280904; MIRCEA CONTRAȘ (vicepreședinte al consiliului de administrație), telefon 280854; MIRCEA DORGOȘAN (președinte al Consiliului de administrație), telefon 281802, 280625.

Redacția și administrația: 310130 Arad, Bd. Revoluției nr. 81. Telefoane: SECRETARIAT - 281802, fax 280655, 280625; ADMINISTRAȚIE - CONTABILITATE - 281797; MICA PUBLICITATE - 210775; MAREA PUBLICITATE - 280904; CLUBUL PRESEI - 280989.

Tiparul executat la S.C. MEDIAGRAF S.A. ARAD, str. Feleacului F.N., telefon 250902, fax 250920

Adresa Internet http://adevarul.arad.ro

Cinematografe

DACIA: „Cellular" (SUA): orele 11,00, 13,30, 16,00, 18,30, 21,00

Horoscop

Luni, 28 februarie 2005

Berbec (21.03-20.04). Vi se va face o propunere de colaborare, însă trebuie să manifestați mai multă atenție dacă vă hotărâți să încheiați acest contract.

Taur (21.04-20.05). Dacă au existat unele neînțelegeri, ele se vor rezolva spre seară, când veți fi mai înțelegători și mai toleranți.

Gemeni (21.05-20.06). Încercați să vă puneți în valoare talentele și nu vă închideți în dvs. Discutați cu partenerul dvs. ceea ce vă neliniștește.

Rac (21.06.-22.07). O întâlnire cu o persoană influentă vă va aduce avantaje nesperate. Sunteți într-o pasă bună, iar farmecul dvs. nu va trece neobservat.

Leu (23.07-22.08). Dacă sunteți celibatari, veți avea unele discuții cu părinții, în legătură cu viața dvs. amoroasă.

Fecioara (23.08-22.09). Dacă mergeți la cumpărături, veți fi tentat să cheltuiți mai mulți bani decât v-ați planificat.

Balanța (23.09-22.10). Faceți un cadou destul de costisitor, care vă va da bugetul peste cap. Nu ar fi rău să vă abțineți de la cheltuieli.

Scorpion (23.10-21.11). Lăsați lucrurile să evolueze de la sine și nu vă mai implicați în ceea ce nu vă privește în mod direct.

Săgetător (22.11-21.12). Sunteți afectat de instabilitatea financiară pe care o resimțiți în ultimul timp, însă nu este cazul să disperați.

Capricorn (22.12-19.01). Vă gândiți să faceți o afacere legată de locuința dvs., probabil să achiziționați una mai spațioasă.

Vărsător (20.01-20.02). O realizare importantă vă va entuziasma în mod deosebit. Relația cu partenerul este armonioasă și vă dă curaj în tot ce întreprindeți.

Pești (21.02-20.03). Deplasările sunt favorabile astăzi, iar vremea ține cu dvs. Faceți mai multă mișcare!

Utilitare

PIEȚE, TÂRGURI

Astăzi este zi de piață la Curtici, Nădlac, Bocsig, Gurahonț, Moneasa, Pilu, Vladimirescu. Tot astăzi se organizează târg săptămânal la Gurahonț și Bârzava.

Mâine, marți, este zi de piață la Sebiș, Almaș, Apateu, Semlac, Sântana, Șilindia, Vârfurile.

PRIMĂRIA MUNICIPIULUI

Program de relații cu publicul (camera 5) luni-vineri între orele 8-20. Tel. 284.744, tel. centrală 281.850.

FARMACII DE SERVICIU

• Farmacia **REMEDIUM** Arad, B-dul Revoluției nr. 52-54. Program luni-vineri: 7,30-20,00; sâmbătă 8,00-14,00. Telefon 233.195. Eliberează medicamente compensate și gratuite.

• Farmacia „**OMNIAFARM**", Calea Au el Vlaicu, Bl. Z28, cu program zilnic de la orele 8,00-22,00. Telefon 271.724. Eliberează rețete gratuite și compensate.

• Farmacia **MELISSA** - medicamente alopate și homeopate. Onorăm și rețete gratuite și compensate. Tel. 219.588, Micălaca, str. Abrud nr. 80, bl. 219. Orar: luni-vineri 8-20, sâmbăta 9-16.

• **Spitalul Clinic Județean Arad** are un nou număr de telefon: 0357407200

URGENȚE STOMATOLOGICE

* Urgențe stomatologice în sistem privat. B-dul Revoluției nr. 62, zilnic 8-12; 14-20, sâmbătă 9-12. Telefon: 256665.

* Cabinetul de pe str. Crișan (în spate la Gionelli) are program non-stop. Telefon: 253794.

UROLOGIE

Cabinet urologie (în clădirea Policlinicii Municipale). Program zilnic, inclusiv sâmbăta, între orele 9-12, telefon 213036.

OFTALMOLOGIE

Cabinet Dr. Țurlea Magdalena, medic primar oftalmolog, oferă consultații oftalmologice, prescriere și prelucrare computerizată de ochelari, lentile de contact, ochelari de soare etc. Str. Miron Costin, bl. 9 (lângă „Casa Albă"), tel. 253.523.

DISPENSAR VETERINAR

Dispensarul veterinar din Aradul Nou efectuează zilnic, orele 8-16 (sâmbăta 8-12 și duminica) examen trichineloscopic, vaccinări antirabice și sterilizări câini-pisici, însămânțări artificiale. Telefon 287.298.

Dispensarul veterinar din Curtici: examen trichineloscopic, vaccinări, tratamente, consultații, la toate speciile de animale. Telefon 464.145.

CITIRE APOMETRE

Luni, 28 februarie: I. Maniu cu soț, Severin, Bârzavei, I. Maniu fără soț, Dosoftei, Lermontov, Liliac, Ineului, Hortensiei, Moraviei, Gorunului, Oradea, Zărandului, N. Ștefu (Garoafelor), Militarilor, Simion Bărnuțiu, Piața Sârbească, Kogălniceanu, Ceahlău, Blanduziei, Russu Șirianu, Glimpiadei, Cozia, Pavel Chinezu, Șelimbăr

Marți, 1 martie: I. Maniu fără soț, Viorelelor, Maximilian, I. Mureșan, V. Necula, Gorunului, Oradea, Zărandului, Mătăsari, Șelari, Voluntarilor, Constanța Hodoș, Ceaikovski, Sinagogei, Tr. Axente, N. Grigorescu

ADMINISTRAȚIA FINANȚELOR PUBLICE

Administrația Finanțelor Publice a municipiului Arad: Asistență contribuabili - telefon 280.633, 280.733, int. 198 (persoane fizice) și 118 (persoane juridice) int. 166 (relații publice) între orele 9,00-17,00. Informații suplimentare la www.finantearad.ro

TELEFOANE DE URGENȚĂ

APEL UNIC DE URGENȚĂ: 112

POMPIERI 981; 251.212

AMBULANȚĂ ARAD - 961 sau 251.313

POLIȚIE: 955

Numărul de centrală telefonică al I. J. P. (Inspectoratul Județean de Poliție) Arad: 207.100

S. C. DISTRIGAZ-NORD S. A. TÂRGU MUREȘ

Sucursala de Distribuție a Gazelor Naturale Arad, Dispeceratul permanent tel: 218.928; 256.928

VERIFICARE METROLOGICĂ ȘI REPARAȚII CONTOARE APĂ: 255.274; 0723-343.976

DERANJAMENTE CURENT ELECTRIC 235.991

INFORMAȚII CFR 231.777

S. C. SALUBRITATE S. A. ARAD

Dispecerat între orele 7,00 - 19,00, tel.: 280.873

PROTECȚIA CONSUMATORULUI

B-dul Revoluției, nr. 50. Telefon: 257049

DIRECȚIA DE SĂNĂTATE PUBLICĂ - serviciul de permanență: 254.438

GARDA FINANCIARĂ

B-dul Revoluției nr. 79, telefon: 280971

INSPECTORATUL TERITORIAL DE MUNCĂ ARAD

Str. Episcopiei nr. 11-13, tel.: 211762, 211862, 257251

AGENȚIA JUDEȚEANĂ PENTRU OCUPAREA FORȚEI DE MUNCĂ

Str. Călugăreni nr. 1A, tel.: 211.791, 281.998

POLIȚIA DE FRONTIERĂ: tel.: 959

CORPUL GARDIENILOR PUBLICI: tel.: 280.557

HEMOROIZI

Cabinet privat Dr. ONIȚA

Consultații și tratament proctologic complet

Semne de alarmă:
- exteriorizarea hemoroizilor
- sângerarea
- durerea
- mâncărimea anală

Tratamentul:
- Nu necesită internare, anestezie și nici operație în 90% din cazuri
- Rezultate foarte bune
- Tarife reduse

ARAD TIMIȘOARA

www.madestetic.ro Tel. 0740.336.899; 210067 (c.733/2004)

„Ziua porților deschise”

La 28 februarie 1933, Regele Carol al II-lea, prin „Înalt decret Regal nr. 468” a aprobat „Regulamentul Apărării Contra Atacurilor Aeriene”. Acest Decret Regal a consfințit înființarea Apărării Pasive în România și constituie actul de naștere al Protecției Civile din România. La ceas aniversar, Protecția Civilă Arad, care în acest an a fuzionat cu Pompierii, formând Inspectoratul pentru Situații de Urgență „Vasile Goldiș”, a organizat, sâmbătă, „Ziua Porților Deschise”.

Manifestarea s-a desfășurat pe două planuri: expoziția din curtea instituției de pe strada Andrei Șaguna, ce a avut ca scop familiarizarea cetățenilor cu echipamentele folosite în caz de incendii, inundații, accidente de circulație, ori alte situații limită și concursul de pictură cu tematică specifică de protecție civilă, ce a avut loc la Palatul Copiilor și a adunat un număr de 50 de elevi înscriși la cercurile de pictură.

În ciuda vremii reci, nu puțini au fost arădenii care au făcut cunoștință cu echipajele Inspectoratului pentru Situații de Urgență „Vasile Goldiș”: Detașamentul de intervenție Arad, cu cinci autospeciale, Serviciul tehnic voluntar de intervenție la dezastre, cu două autospeciale, Filiala

Județeană de Cruce Roșie, cu o autoutilitară și un punct de asistență medicală. De asemenea, celor prezenți li s-au distribuit materiale informative cuprinzând aspecte specifice de protecție civilă.

Colonelul **Marcel Lucaciu**, șeful Inspectoratului pentru Situații de Urgență „Vasile Goldiș” Arad a spus că pe lângă caracterul informativ pentru cetățeni, manifestarea are și rolul de a apropia și mai mult instituțiile ce au fost nevoite să fuzioneze: Protecția Civilă, respectiv Grupul de Pompieri. Totodată, Lucaciu a promis că va insista pe lângă prefectul Cristian Stragea, pentru ca insituția condusă de dânsul să primească toate dotările necesare îndeplinirii celor mai grele misiuni.

Călin Mnerie

Piano Bar, în flăcări

Ieri dimineață, în jurul orei 6,00, a avut loc un incendiu în clubul de striptease Piano Bar din Arad. Incidentul s-a produs după închiderea barului, astfel încât la acea oră nu se afla nimeni în interiorul localului. Din declarațiile pompierilor, se pare că focul a izbucnit de la mai multe materiale depozitate lângă termotecă.

În urma incendiului au fost distruse acoperișul, bucătăria, biroul în care se ținea evidența contabilă a localului, mobilier și termoteca.

Toate aceste pagube se ridică la câteva zeci de milioane de lei.

Din fericire, intervenția promptă a pompierilor care s-au deplasat la fața locului cu două autospeciale, a făcut ca situația să nu fie mai gravă și focul să nu se extindă la casele din vecinătate.

F. Ghilință

Nădlacul - sufocat de automarfare

Ca în fiecare week-end, punctul de trecere a frontierei Nădlac a fost invadat de automarfare, peste 300 de astfel de mijloace de transport așteptând încolonate să treacă ziua de sâmbătă, pentru a putea intra în Ungaria fără să plătească taxa de tranzitare impusă de partea maghiară.

Chiar dacă fenomenul este unul cunoscut, mai puțin obișnuită este staționarea automarfarelor pe raza localității Nădlac, aspect care-i deranjează la culme pe localnici, nevoiți să suporte TIR-urile oprite în fața porților.

În urmă cu aproximativ un an, s-a luat măsura staționării automarfarelor doar până la intrarea în localitate, urmând ca polițiștii de frontieră să-i dirijeze spre vamă în grupuri restrânse și în funcție de viteza de lucru a echipei unice. Cu toate acestea, sâmbătă această înțelegere nu a mai fost respectată, din motive necunoscute, iar coloana se întindea fără întrerupere până la ieșirea din Nădlac. Ne îndoim totuși că localnicii s-au împăcat cu ideea și au să accepte fără probleme staționarea automarfarelor în oraș, după ce luni de zile au protestat împotriva acestei practici.

Sorina Ambruș

Cronica măruntă

● În orașul Lipova va lua ființă fundația **„Eleonora Costescu - Vasile Varga”**, al cărei obiectiv fundamental este promovarea artelor prin constituirea unei expoziții permanente și a unui centru de rezidență artistică. Bazele vor fi puse prin donația artistului plastic și colecționarului de artă Vasile Varga, care constă într-o clădire, precum și o foarte valoroasă colecție de artă universală și românească. Consiliul Județean Arad și Consiliul Local Lipova se vor alătura acestei inițiative, ca membri fondatori. Costurile presupuse de funcționare vor fi asigurate din bugetul pe anul 2005 al CJA, iar vicepreședintele Gavril Buza a fost împuternicit să reprezinte instituția la constituirea fundației.

● Unitatea de Asistență Medico - Socială Ghioroc are, începând de săptămâna trecută, un director „plin”. Este vorba despre d-na **Oros Lepa,** care a trecut cu bine perioada de probă de 60 de zile, conform raportului de activitate aprobat de către președintele CJA, Gheorghe Seculici.

● Consilierii județeni au aprobat în ultima ședință din această lună repartizarea sumei de 500 de milioane de lei pentru finanțarea elaborării planurilor urbanistice generale și a regulamentelor locale de urbanism. Suma provine de la Ministerul Transporturilor, Construcțiilor și Turismului și va fi folosită în două tranșe: 200 de milioane pe trimestrul doi și 300 de milioane în următoarele trei luni ale anului în curs.

● Chiar dacă duminica este zi liberă, stațiile de tramvai sunt mereu pline. Acest lucru se întâmplă în special dimineața când arădenii merg în număr mare la biserică și trebuie să aștepte chiar și o jumătate de oră pentru a lua tramvaiul potrivit. Compania de Transport Public ar trebui să ia în calcul și acest aspect, dacă tot se scumpesc biletele și abonamentele de la 1 martie.

● Începută în campania electorală, reabilitarea trotuarelor din cartiere a fost întreruptă odată cu instalarea noilor edili. Spre exemplu, pe strada Zalăului din cartierul Micalaca, o bună parte a trotuarului este frumos pavat, în timp ce pe cealaltă parte apa bălțește cu săptămânile.

Datorită numeroșilor investitori

Aradul se extinde spre Zădăreni

Consilierii municipali se întâlnesc astăzi în ședință pentru a aproba o serie de proiecte de hotărâri de interes general. Dintre punctele înscrise pe ordinea de zi, modificare hotărârii privind repartizarea fondului de rulment este de o importanță deosebită pentru municipiu. În fapt, este vorba despre stabilirea priorităților în ceea ce privește direcționarea sumelor din fondul de rulment. Astfel, deoarece există numeroase solicitări din partea investitorilor pentru achiziționarea de terenuri în Zona Industrială și de locuințe pe Calea Zădăreni, Primăria nu poate pune în vânzare respectivele suprafețe până nu le scoate din circuitul agricol. Cum pentru această operațiune e nevoie de 34 de miliarde de lei, acești bani se iau din fondul de rulment, urmând ca în scurt timp să fie puși la loc, atunci când vor demara lucrările de modernizare a străzii Voinicilor. Pe lângă acest motiv, s-a recurs la această variantă și din cauza faptului că până la 31 martie se plătesc din bugetul local sume foarte mari pentru subvenționarea energiei termice livrate populației. Plus că, în acest moment, nu poate fi cuantificată influența cotei unice de impozitare asupra veniturilor încasate la bugetul local, se mai arată în raportul serviciului de specialitate al Primăriei Arad.

N. Oprean

Un mort și un rănit pe DN 79

Vineri seara, în jurul orei 22,00, la ieșirea din Arad spre Timișoara, un autoturism marca Volkswage condus de Gabriel Bobu, de 38 de ani, din Arad, a surprins și accidentat trei bărbați care se deplasau pe marginea drumului, pe lângă o motocicletă nesemnalizată regulamentar. Una dintre victime, **Tudor Popescu**, de 53 de ani, a murit pe loc, în timp ce unul dintre ortacii săi de pahar (se pare că bărbații erau cam afumați), **Cristian Sălăgean**, de 23 de ani, a fost grav rănit și internat de urgență la Spitalul Clinic Județean din Arad. Cel de-al treilea personaj a scăpat mult mai ieftin, el având puterea să fugă de la locul accidentului. Sosiți în grabă la locul faptei, polițiștii nu au putut stabili cu exactitate cauza accidentului. Cercetările continuă...

C. M.

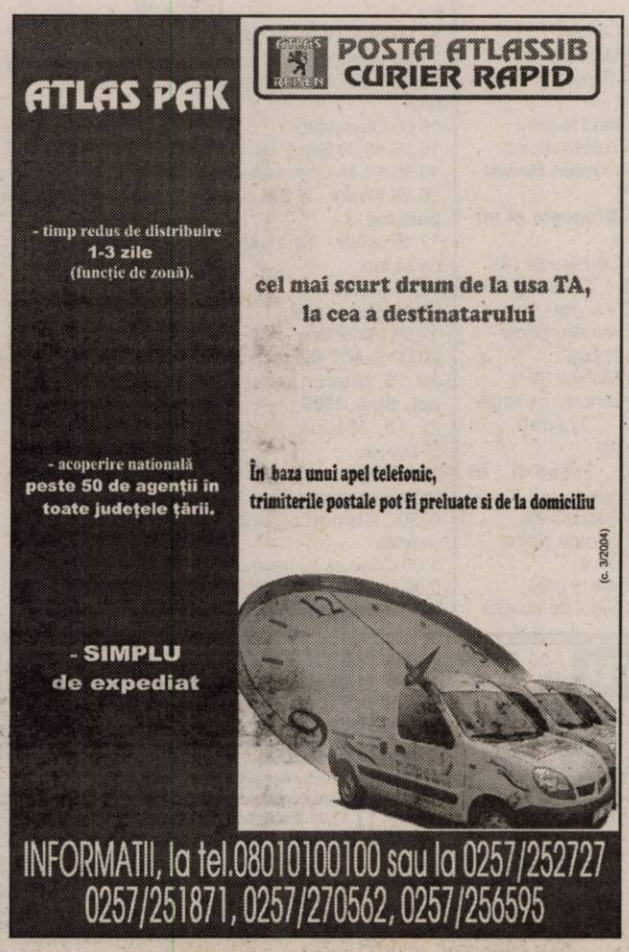

Pregătiri pentru Bienala internațională de arte contemporane

Ambițiosul proiect al **Bienalei internaționale de arte contemporane** din mai 2005, eveniment organizat sub patronajul Ministerului Culturii și Cultelor, a prilejuit o nouă întâlnire între autoritățile publice, artiști și sectorul privat. La Casa de Oaspeți a Consiliului Județean, cei implicați în proiect și-au reafirmat intențiile de a asigura toate condițiile pentru succesul acestui eveniment care este menit să contureze un profil cultural de anvergură Aradului. Participarea artiștilor la Bienala arădeană este deja o confirmare a impactului - vor expune artiști de pe toate continentele lumii, organizatorii fiind în situația de a refuza candidaturi la doar două luni după lansarea proiectului. Artistul plastic Alfonso Caputo, președinte al Asocației Terra dell'Arte și directorul internațional al proiectului, s-a arătat încântat de acest „vis devenit realitate” datorită muncii unor oameni de aici. Același entuziasm l-au manifestat toți cei implicați în realizarea Bienalei de artă contemporană: Marius Lazurca, directorul Centrului Cultural Județean Arad, Gavril Buza și Gavril Popescu, vicepreședinți ai Consiliului Județean Arad, senatorul Aurel Ardelean, rector al Universității de Vest „Vasile Goldiș”, care, dincolo de confirmarea susținerii acestui important proiect, au făcut un apel la oamenii de afaceri să fie alături de comunitatea arădeană pentru reușita primei ediții a Bienalei, printr-un parteneriat public-privat atractiv de ambele părți.

C. L.

EURO - GSM
Organizează concurs pentru postul de:
PERSONAL VANZARI
(pentru ARAD)
Se cere:
• cunostinte de contabilitate primara
• experienta in vanzari
• operare PC
• studii superioare si permis auto categ B-avantaj
CV-urile se trimit la e-mail:
hr@eurogsm.ro si 0264431791
(3710162)

„Romtelecom" pe recepție...

În urma unui material publicat recent, prin care sesizam faptul că în zona Blocului A8 (Fortuna) există o gură de canalizare cu un „capac-capcană", care stătea să se prăbușească, iată că, la finele săptămânii, situația s-a remediat. Prin ICIM Arad, echipa condusă de ing. Viorel Faur și asistată de către o echipă a Romtelecomului, s-a înlocuit placa din beton masiv cu o alta care are încorporat capacul guril de vizitare la nivelul șoselei, astfel încât mașinile care parchează deasupra să nu aibă surpriza de a cădea în...adânc.

Viorel Musca

Cu ocazia împlinirii a 72 de ani de la înființarea Protecției Civile în România doresc să adresez un mesaj de încurajare tuturor celor care activează în acest domeniu. În acest sens, felicit colectivul Inspectoratului pentru Situații de Urgență al județului Arad „Vasile Goldiș" pentru devotamentul de care a dat dovadă prin obținerea unor rezultate excepționale.

Îmi exprim speranța că apărarea civilă va fi și în viitor parte componentă a sistemului național de apărare și va asigura protecția cetățenilor.

Președintele Consiliului Județean Arad, Arh. Gheorghe Seculici

(com./02.2005)

Universitatea „Aurel Vlaicu" solicită mai mulți bani de la buget

Universitatea „Aurel Vlaicu" are în prezent 11.764 de studenți cuprinși în 34 de specializări și 21 cursuri master. Nu se pune problema ca la o **Universitate de stat** să funcționeze o specializare fără acreditare sau autorizare CNEAA. Recent, **Universitatea „Aurel Vlaicu" a câștigat patru Granturi CNCSIS, finanțate de Guvernul României prin Ministerul Educației și Cercetării** și derulează alte programe și proiecte cu finanțarea **Uniunii Europene**.

Deoarece într-un recent clasament al universităților în lume, nici o universitate din România nu se află printre primele 100 instituții de învățământ superior, în timp ce Ungaria, Cehia, Bulgaria, Slovacia sau Polonia au universități nominalizate pe plan mondial, **Ministerul Educației și Cercetării** a luat hotărârea de a „întări" universitățile românești tradiționale. Este vorba de o măsură de „întărire" în plan financiar. Pentru că întregul învățământ românesc este subfinanțat, banii alocați învățământului fiind **sub 4% din PIB**, și **nu peste 6%** cum se întâmplă în toate țările civilizate, **Ministerul Educației și Cercetării** a luat măsura de a acorda o mai mare finanțare univeristăților românești cu tradiție. Problema care se pune este de a împărți banii puțini alocați învățământului în mod discriminatoriu pentru ca universitățile din România să intre în clasamentul primelor 100 de universități din lume. **Universitatea „Aurel Vlaicu" a protestat în presa centrală și o face și acum în presa locală, asupra acestui mod de a gândi strategia dezvoltării învățământului românesc,** deoarece universitățile înființate în urmă cu câteva decenii (**Universitatea „Aurel Vlaicu"** continuă **Facultatea de subingineri** care ființa în Arad din anul 1972, iar în anul 1990 a devenit Universitate) sunt de multe ori mai dinamice și mai eficiente în plan didactic și de elaborare a unor programe și proiecte finanțate de **Uniunea Europeană.**

Se știe în prezent că universitățile tradiționale din România au unele probleme financiare și de aceea **Ministerul Educației și Cercetării** s-a gândit să le sprijine în această direcție.

Universitatea „Aurel Vlaicu" protestează împotriva acestei practici a Ministerului Educației și Cercetării și își va elabora strategia în conformitate cu standardele europene și românești, pentru ca finanțarea de la bugetul statului să fie mai substanțială prin acordarea mai multor locuri bugetare și pentru nerestricționarea numărului de locuri cu taxă.

Bătălia care se dă este pentru **finanțare**, deci pentru bani, **și nu pentru calitate în învățământul superior.** Nu se pune problema desființării unei univeristăți de stat, ci în atenție în acest moment se află problema locurilor de la buget și cu taxă în instituțiile învățământului superior de stat din România, pentru că acestea aduc bani instituțiilor respective de învățământ superior.

Universitatea „Aurel Vlaicu" va avea același număr de locuri ca în anul precedent pentru admiterea în anul universitar 2005/2006 și va desfășura o politică coerentă de atragere a fondurilor de la **Guvern,** precum și a celor de la **Uniunea Europeană și Banca Mondială.** În prezent, **Universitatea „Aurel Vlaicu" este unica universitate din România care derulează un program de finanțare de 240.000 euro nerambursabili din fondurile alocate de Guvernul României pentru susținerea înființării și funcționării unui Incubator Tehologic și de Afacari și a unui Centru de Transfer Tehnologic.** De asemenea, în universitatea noastră se derulează în prezent și alte programe și proiecte cu mari finanțări comunitare.

Nu vom renunța însă la bătălia de a obține o finanțare în plus de la Ministerul Educației și Cercetării pentru anul universitar viitor.

Rector,
Prof. univ. dr.
Lizica Mihuț

Loto „6/49" 12, 47, 33, 4, 41, 3

Noroc 4123699

LUNI, 28 FEBRUARIE 2005

TVR 1

7,00 Jurnalul TVR
7,45 Agenția 2 fără un sfert
9,20 Cinci minute de cultură
9,30 Teleshopping
10,00 Numai foc și pară - comed., Fr., '82
11,50 Sub semnul soarelui
12,35 Teleenciclopedia
13,30 Desene animate
14,00 Jurnalul TVR
14,30 Teleshopping
15,00 Pro patria
15,30 Kronika
16,55 Sănătate pentru toți
17,30 Portul miracolelor - s.
18,30 Știrea zilei
18,50 Alege cântecul
19,00 Jurnalul TVR * Sport * Meteo
20,00 Surorile Bronte-doc.
21,10 Ochiul magic
22,10 Vorbe despre fapte
23,10 Jurnalul TVR
23,40 Nocturne
0,40 Mirosul de papaya verde - dramă, '93
2,25 Jurnalul TVR
3,20 O idilă cu bucluc - comed.,Anglia, '03

TVR 2

7,00 Stăpânii mafiei - doc. rel.
8,00 Teleshopping
8,30 Minorități sub trei dictaturi-rel.
9,00 Poftă bună!-rel.
9,30 Atenție, se cântă!-rel.
10,30 D'ale lui Mitică-rel.
11,30 Cinci minute de cultură
11,45 Pasiuni - s.
12,40 Euro-dispecer
12,45 Lois și Clark - s.
13,30 Teleshopping
14,00 Des. animate
14,30 Colegiul ciudățeniilor - s.
15,00 Împreună în Europa
16,00 Zona de conflict
16,45 Jurnalul TVR
17,00 Teleaudiența
17,55 Vorbiți corect
18,00 Universul culturii
18,30 Știri regionale
19,00 Fotbal în sală
20,30 Limita de sus e cerul - doc.
21,00 Neuitatele personaje
21,30 Jurnalul TVR
22,00 Jurnalul Euronews pt. România
22,15 Anotimpul crimelor - thriller, SUA, '85
0,00 Districtul - s.
0,50 Magazin IT
1,20 Bărbatul de la hotelul Ritz - dramă, SUA, '88, p.II

PRO TV

7,00 Știrile Pro TV * Ce se întâmplă doctore?
9,10 Omul care aduce cartea
9,15 Tânăr și neliniștit - s.,rel.
10,15 Apropo TV - rel.
11,00 Ciocnirea titanilor - rel.
13,00 Știrile Pro TV
13,45 Viață secretă - dramă, SUA, 1998
16,00 Tânăr și neliniștit - s.
17,00 Știrile Pro TV
17,45 Teo
19,00 Știrile PRO TV * Sport * Vremea
20,15 Micul șantajist - comed., SUA, '94
22,15 La bloc - s.
23,00 Știrile Pro TV
23,45 Dinastia Campionilor
23,50 Ele spionează - s.
0,45 Icstrim tivi
1,15 Știrile Pro Tv
2,15 Viață secretă-rel.
4,00 Parte de carte-rel.
5,00 Bucătăria lui Radu - rel.

TV ACASĂ

6,00 Pădurea blestemată-rel.
7,30 Club 700 - rel.
8,15 Al șaptelea cer - s.rel.
9,00 Fetele Gilmore - s.,rel.
10,15 Extravaganta Anastasia - s. rel.
11,30 Șapte femei - s.
12,15 Numai iubirea - s.,rel.
13,15 Războinarea - s.
14,15 Pisica sălbatică - s. (AP)
15,30 Iubirea mea, păcatul - s.
16,30 Pădurea blestemată - s. (AP)
17,30 Povești adevărate
17,55 Vremea de Acasă
18,00 Rețeta de Acasă
18,10 Gitanas - s. (AP)
19,15 Te voi învăța să iubești - s. (AP)
20,15 Rubi - s. (AP)
22,00 De 3 x femeie
0,00 Extravaganta Anastasia - s. (AP)
1,00 Războinarea - f . rel.
2,00 Povești adevărate - rel.
2,30 De 3 x femeie - rel.
4,30 Muzica de Acasă

HBO

8,00 Siguranța națională - acț., 2003 (AP)
9,35 Casa din Umbria - dramă, M. Brit., 2003 (AP)
11,20 Stuart Little 2 - com., '02
12,40 Mici miracole - dramă, '00
12,40 Clockstoppers - com., '02
16,00 Secrete divine -com., '02 (AP)
18,00 Călărețul singuratic - dramă, 2003 (AP)
19,30 Pe platourile de filmare
20,00 Vanilla Sky - dramă, 2001 (12)
22,15 Lucruri pierdute - horror, Australia, '03
23,40 Vineri, în Ajun de Crăciun - com., '02
1,05 Parteneri neobișnuiți - thriller, 03 (12)

PRIMA TV

7,30 Ministar - rel.
7,55 Sport cu Florentina
8,30 Sunset Beach - s.rel.
9,30 Dragoste și putere - s.,rel.
10,00 Kensky Show-rel.
10,55 Clip Art
11,00 Monica - rel.
12,00 Filmul și televiziunea-rel.
12,55 Bani la greu
13,50 Teleshopping
14,25 Sunset Beach - s. (AP)
15,25 Dragoste și putere - s.
15,50 Camera de râs
16,30 Trăsniți în NATO - s., rel.
16,50 Kensky Show
18,00 Focus
19,00 Monica (AP)
20,00 Dincolo de limite
21,00 Trădați în dragoste
22,00 Trăsniți în NATO - s.
22,30 Focus plus
23,00 Fanatik Show
1,00 Focus
2,00 Bani la greu
3,00 Clubul de noapte

ANTENA 1-TV ARAD

6,30 În gura presei - rel.
7,00 Observator
8,00 Canalul de știri
9,30 În gura presei - rel.
10,00 7 zile - retrospectiva știrilor sport, meteo - rel.
11,00 Concurs interactiv
12,00 Sue Thomas - s.
13,00 Observator
13,45 Folclorul contraatacă
16,00 Observator
16,25-16,30 Știri TVA
16,35-16,45 Observator
16,45 Vivere - A trăi cu pasiune -s.
17,45 9595 - Te învață ce să faci
18,55 Meteo
19,00 Observator
19,56 Publicitate
20,00 Sport * Meteo
20,15 Înscenarea - acț., SUA, 1999
22,15 Marius Tucă Show-rel.
23,15 Observator
0,00 În gura presei
0,30 Comedia animalelor
1,00 Concurs interactiv
2,00 Observator - rel.
3,00 Dinozaurii - s.

RCS

9,00 Retrospectiva 7x7 - rel.
9,45 Tradiții și folclor
10,45 Horoscop - rel.
11,15 Vivat copilăria - rel.
12,15 Retrospectiva 7x7 - rel.
13,00 Microb - rel.
14,30 Retrospectiva 7 x 7 - rel.
15,15 Kelly - s.
15,45 Vivat copilăria - divertisment
16,45 Muzică populară
17,15 Maeștrii cascadoriei - doc.
18,00 Știrile RCS 1
18,45 Videoclipuri
19,00 Neon Rider - s.
20,00 Interpretul preferat
22,00 Știrile RCS 2
22,30 Știri rețea
23,00 Realitatea sportivă - informativ
24,00 Știrile RCS 1 - rel.
24,45 Închiderea programului

B1 TV

7,00 Viața dimineața; 10,00 Euromaxx-rel.; 11,00 Euroblitz-Azi și mâine-doc.; 11,30 Caleidoscop japonez; 11,50 Calendar ecumenic; 12,00 Știri; 12,30 Teleshopping; 13,00 Cinema Blitz-rel.; 13,50 Jet Set.; 14,00 Teleshopping; 14,30 Best of Jet Set - rel.; 15,00 Teleshopping; 15,30 Euromaxx - doc.; 16,00 Marș forțat; **17,00 Înapoi în Kansas** - s.rel.; **18,00 Tru Calling** - s.rel.; 19,00 Știrile naționale; **20,00 Vizuina leului** -s.; **21,00 Peștitoarea - s.**; 22,00 Nașul; 23,45 Ediția de noapte; 0,45 Revizie studio

TV SPORT

9,00 Știri sportive - din oră în oră; 9,15 Handbal feminin. Turneul de la Oradea-rel.; 11,30 Hochei. Finala camp. național-rel.; 13,05 Schi alpin, snowboard, schi freestyle- Cupa Mondială; 14,10 Fotbal. Primera Division-rel.; 16,30 Fotbal Portugalia: FC Porto - Benfica-rel.; 18,30 Știri din lumea sportului

Redacția Adevărul nu își asumă răspunderea pentru modificările ulterioare intervenite în programele TV

NATIONAL TV

7,00 Programul de știri N24; **10,00 Rebeca - s.** rel.; 11,00 Teleshopping; **12,00 www.rebeli.70 - s.**; 12,30 Documente; 13,30 Teleshopping; 14,30 Albumul național - rel.; **16,30 Rebeca - s.rel.**; 17,30 Divertisment; 18,35 Sport la Național TV; 19,00 24 de ore; 19,30 Sport la Național TV; 19,45 Țara lui Papură Vodă; 20,00 Taxi Driver; 21,00 Miezul problemei; **22,00 800 de leghe pe Amazon - av., '93;** 0,00 Naționalul la miezul nopții; **0,30 Cronici paranormale-s.; 1,00 800 de leghe pe Amazon - rel.**; 3,00 24 de ore

REALITATEA

7,00 Realitatea de la 07; 8,45 Ziarul Realității; 10,00 Realitatea de la 10; 10,45 Ziarul Realității; 11,15 Arhitectonic; 12,00 Realitatea de la 12; 12,45 Ziarul Realității; 13,15 În spatele imaginii; 14,00 Realitatea de la 14; 15,15 Realitatea medicală; 16,00 Realitatea de la 16; 17,15 Audiența în direct; 18,00 Realitatea de la 18; 19,00 Realitatea zilei; 20,15 100%; 21,00 Realitatea de la 21; 21,45 Fillere; 22,00 Realitatea de la 22; 22,15 Zece și un sfert; 23,00 Realitatea de la 23; 23,15 Vorba lui Dinescu; 0,00 Realitatea de la 00

PRO CINEMA

6,00 Apropo TV; 7,00 Rondul de dimineață; **9,00 Puterea pietrei magice - s.**; 9,55 Apropo de ... filme; **10,00 Omul în costum maro - rel.**; 11,55 Apropo de ... mediabiz; 12,00 Redescoperirea lumii-rel.; 12,55 Apropo de ...vedete; **13,00 X-Men:Evoluție-rel.**; 13,55 Apropo de ... muzică; **14,00 Visuri americane** -rel.; 14,55 Apropo de ... cinema; 15,00 Redescoperirea lumii-rel.; 15,55 Apropo ... de time-out; 16,15 Călători-rel.; **18,00 Prăvălia groazei** - com., SUA, '86; **20,00 Seinfeld** - s.(AP); **21,00 Cheers** - s. (AP); **22,00 Iubire după horoscop** - comed.; SUA, '98 (16); 0,10 ProMotor-rel.; 0,15 Lumea PRO CINEMA-rel.; 0,45 **Iubire după horoscop** - rel.

De Mărțișor

În prețuri - leul greu, alături de cel vechi

Amenzi de până la 30 de milioane de lei pentru cei ce nu afișează prețurile în ambele monede

(Urmare din pagina 1)

Magazinele arădene sunt pregătite

În Arad, cele mai multe magazine, atât din centru cât și din cartiere, au afișat deja prețurile produselor în ambele monede. Fie că magazinul vinde produse alimentare, îmbrăcăminte, încălțăminte, cosmetice, electrocasnice sau medicamente, și-a etichetat mărfurile în lei vechi și lei noi. Comercianții vor ca 1 martie să îi prindă pregătiți, deoarece amenzile pentru neafișarea prețurilor în ambele monede variază între 10 și 30 de milioane de lei.

Dacă pentru societățile cu puține produse etichetarea cu prețuri duble nu a presupus multă muncă, nici un timp îndelungat, magazinele mari și lanțurile de magazine au fost nevoite să facă față, pe lângă muncă, și unor cheltuieli semnificative pentru a pune în practică această măsură.

„A trebuit să ne procurăm un nou program pentru etichetare. Ca să avem două rânduri de prețuri la produse a fost nevoie de o atenție mai mare și de puțin mai multă muncă. Nu ne permitem să greșim, ca să bulversăm clienții. Cred că oamenii se vor obișnui cu două feluri de prețuri, poate pentru cei mai bătrâni va fi mai greu", spune șeful magazinului alimentar Padiș.

Un litru de ulei - 3,50 lei, o bluză - 19 lei, pantofi - 75 lei

Deocamdată etichetele produselor conțin ambele prețuri. Cele mici, fără zerouri vor fi aplicate abia din iulie. O pereche de pantofi care costă acum 750.000 lei va costa din iulie 75 de lei; un litru de ulei, 3,50 sau 4 lei; o bluză, 19 sau 25 de lei. Un televizor va avea prețuri cuprinse între 600 și 1000 de lei. În ceea ce privește salariile românilor, ele se vor situa între câteva sute de lei și câteva mii.

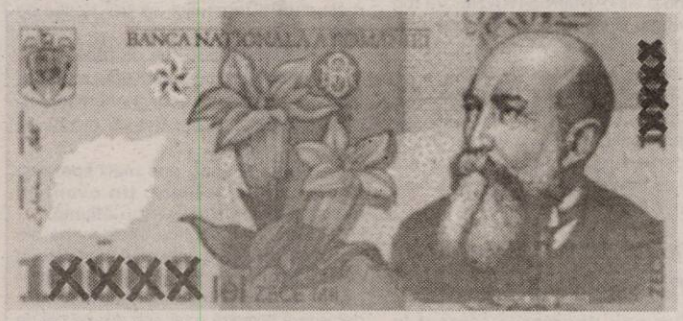

Totodată, facturile la lumină, întreținere, electricitate sau gaze vor fi și ele obligatoriu exprimate în lei vechi și noi în perioada 1 martie - 30 iunie.

Și băncile afișează cursul valutar în leul greu

O parte a băncilor comerciale au început să afișeze cursurile valutare de la casele lor de schimb și în leul denominat. Astfel, arădenii au putut vedea un curs de 3,7350 lei noi pentru un euro (37.350 lei vechi), de 2,7830 lei noi pentru un dolar (27.830 lei vechi) sau de 5,4100 lei pentru o liră sterlină.

Foto: V. Musca

Taxe locale fără zerouri

Poate prima care a afișat prețurile și în lei grei este Primăria Arad. În Monitorul Aradului din ianuarie (buletinul informativ editat de administrația locală, care se distribuie gratuit cetățenilor), în care sunt publicate impozitele și taxele locale aferente anului 2005, sunt trecute și valorile în lei noi. Astfel, impozitul pe un teren intravilan din zona A, spre exemplu, va fi din iulie 0,80 lei (acum e 8000 lei) metrul pătrat.

Piețarii au în pregătire prețurile cu lei noi

Dacă majoritatea magazinelor sunt pregătite de leul nou, altfel stau lucrurile în ceea ce-i privește pe comercianții din piețe. Aceștia nu și-au etichetat încă mărfurile și cu leul greu (unii nu au prețuri nici în leul vechi!). Dar le au în pregătire. Mulți spun însă că dacă până în iulie nu vor avea probleme, după această dată vor întâmpina cu siguranță greutăți. **„Ne va fi greu când vor circula și bancnotele mari și cele mici. Dacă omul îți dă bani noi iar tu îi dai rest bani vechi, sau invers, atunci să vezi comedia...",** spune un agricultor din județ, ce-și vinde produsele în Piața Mică.

„Nu vor mai fi mulți milionari..."

În mare, arădenii spun că sunt informați în legătură cu denominarea leului. Cât despre cum se vor descurca, părerile sunt împărțite. Unii spun că se vor obișnui greu cu prețuri mici. **„Mi-a fost greu și când am trecut la milioane, o să-mi fie greu și acum, când leul rămâne fără zerouri. Bancnotele mari îți dădeau impresia că ai mulți bani. Acum nu vor mai fi mulți milionari. Nu știu însă din iulie cum va veni pensia, în leul greu sau în ăsta vechi. Și mă tem să nu se scumpească produsele. 18.000 de lei vechi să nu se facă doi lei noi"**, spune Viorica Paraschiv, o arădeancă de 62 de ani.

Tinerii nu sunt chiar atât de reticenți la această schimbare. **„Să fie și la noi ca afară, patru lei sau douăzeci, nu sute de mii sau milioane"**, e de părere Radu M., de 17 ani.

Dacă până la 1 iulie vom vorbi de lei vechi și de lei noi (sau grei), după această dată nu vom mai atașa alt cuvânt noii monede naționale. O vom denumi, pur și simplu, „leu".

Băsescu, ieșit din clișeu

Accente

Românilor li s-a inoculat imaginea politicianului sobru, calculat în ceea ce spune, care n-are vreme de flecușteți și, de aceea, aproape că nu știe să râdă. Cel mult zâmbește. Liderii comuniști au lucrat serios ca să-și vândă această imagine de sobrietate împinsă până la rigiditate. Și Gheorghe Gheorghiu-Dej, dar mai ales Nicolae Ceaușescu „vindeau" poporului doar imaginea șefului de partid și de stat încruntat, preocupat să gândească la soarta poporului, în locul poporului. De aceea, după '89, când ni s-au prezentat imagini cu Nicolae Ceaușescu jucând volei, cântând, cu un pahar de vin în mână, râzând cu poftă, în ținută lejeră, fără cravată, parcă îți venea să crezi că imaginile sunt trucate, mincinoase. Nu se poate, Ceaușescu să fie ăsta? Să fi fost și el om, să fi știut și el să râdă și să se bucure?!

Ion Iliescu a perpetuat această imagine. Firește, a retușat pe ici, pe colo, a mai zâmbit, și-a întins gura până la urechi, dar întotdeauna cu buzele strânse, iar să râdă zgomotos nu l-a auzit nimeni din popor. În schimb, tot pentru a adapta imaginea la vremurile noi, l-am mai putut zări prins în horă, cu tinerele în dreapta și-n stânga. Una peste alta însă, și Ion Iliescu era preocupat să ofere imaginea unui președinte serios, sobru, preocupat.

Ne-am obișnuit cu această imagine și alta ni se pare total deplasată, nelalocul ei. Parcă Traian Băsescu uită ce este decența când râde zgomotos în public, printre oficiali și diplomați. Ca să nu mai vorbesc de gestul scandalos de a bea direct din sticlă, în fața mulțimii și a camerelor de televiziune, fie ea și șampania închinată unui moment oarecare. Până și ținuta noului președinte este una neglijentă, ba cravata nu-i stă țeapănă, ba un guler e ridicat, ba șuvițele de păr îi vânturâ caraghios. Ce mai încoace și încolo, Traian Băsescu nu se încadrează în tipare, este un alt animal politic, total diferit de cel cu care ne-am obișnuit.

Totuși, dacă stai și diseci puțin lucrurile, poporului îi place mai mult imaginea nonconformistă a lui Traian Băsescu. Parcă e mai tonică, parcă ne-am săturat de șefi, de președinți fără zâmbet, cenușii, care își refuză râsul. Care fac orice ca să pară altceva decât sunt, de parcă n-ar fi și ei tot oameni. Când eram tânăr, îmi amintesc și acum, nu puteam înțelege de ce Nicolae Ceaușescu nu merge pe stadion, la meciurile reprezentativei României - nu numai că nu mergea, dar mai ținea și câte un spici taman atunci, de în locul meciului Televiziunea ni-l arăta pe el. Or, acum, faptul că Băsescu merge la un meci de hochei, că îl sună pe Gigi Becali (chit că latifundiarul din Pipera l-a bălăcărit cu vorbe de ocară), la pauza meciului cu Valencia, să-i spună că indiferent ce-o fi, Steaua joacă bine și merită felicitări, gestul de a-i invita pe steliști, a doua zi, la un pahar de șampanie și la o șuetă la Cotroceni, felul în care râde, chiar și gestul nediplomatic de a-i oferi lui Vladimir Putin numărul de telefon și prietenia, toate acestea umanizează imaginea președintelui, ți-l apropie pe acesta, te face să-l simți de-al tău. Om e și el, nu ca „ăilalți". E drept, această apropiere, coborâre printre oameni are și riscurile sale. Când omul te poate trage de șiret uită ce e respectul și chiar o face. Dar și așa, parcă aveam nevoie,.după decenii multe, de un ins care să știe și să râdă. Iar Băsescu știe!

Tristan Mihuța

Cei 7 ani de acasă

Instantanee

Cine moare de grija presei

Până la urmă deputații și senatorii PSD au reușit să adune numărul de semnături necesar pentru constituirea unei comisii care să investigheze întunecatele afaceri locative ale președintelui Traian Băsescu. Cum se știe (încă) președintele partidului, Adrian Năstase s-a opus vehement oricărui demers legat de „casele lui Băsescu", o atitudine inexplicabilă ținând sema că PSD-ul este în Opoziție și că nu în fiecare zi i se oferă Opoziției o asemeneaa pleașcă cu care se putea merge până la UE și până la NATO!

Domn cum îl știm - de fapt, moale și nehotărât cum este - Adrian Năstase s-a zborșit la Iorgovan și la ceilalți, motivând că nu este cazul „să ne atingem de Traian Băsescu" (?!). Ba mai mult, acțiunea unor lideri ai PSD de chemare în judecată a lui Traian Băsescu ar fi un **„gest inelegant din partea partidului care în acest fel ar fura un subiect presei."**

Poftim cine ne vrea nouă binele și ne poartă nouă de grijă: Adrian Năstase care acum câteva luni, când era prim-ministru, nu-i ajungeai cu prăjina la nas, nu o dată el luând în răspăr presa și ziariștii!

I-auzi! „Gest inelegant"! - expresie care l-a făcut pe Anton Iorgovan să scape celebra frază: **„Adrian Năstase ori face politică, ori se dă dracu' la o parte și lasă culoarul la alții"!!**

A rămas cu buzele umflate...

Când în urmă cu vreun an și ceva fostul primar Dorel Popa făcuse cunoscuta propunere unei firme germane de modernizare a Stadionului Astra-CFR în schimbul dreptului de a construi acolo un supermarket, **Opoziția de atunci a ridicat tot orașul în picioare,** clamând pe șapte voci: cum, tocmai acolo? Cum îndrăzniți să vă atingeți de „templul" unde s-a jucat primul meci de fotbal din România? Și, auzi pentru ce: pentru construirea unui magazin oarecare, cum sunt multe altele în Arad! Cu această **„sfântă indignare" s-a ridicat și conducerea Clubului** care, să se dea mare, a venit cu o contrapropunere, chit că toți știau că ea nu are de unde să procure o asemea sumă uriașă, însă, de, dădea bine să protestezi în fața arădenilor, pentru a-și mai rotunji imaginea.

Cum îi știm însă pe nemți, aceștia nu au descurajat, revenind cu aceeași propunere - de data aceasta însă chestia cu modernizarea stadionului căzând - însă după schimbarea puterii lcoale. Care putere locală - de fapt, Opoziția de ieri - a acceptat imediat, uitând ce mare tărăboi a făcut mai anul trecut, când aceeași propunere a venit din partea lui Dorel Popa. Și uite așa conducerea Clubului, pentru că s-a luat după gura Opoziției de atunci - a rămas cu buzele umflate, pierzând tot, echipa de fotbal cantonându-se și jucând pe unde o găsi loc și o putea. Așa-i când amesteci fotbalul cu politica. Sau când te bagi unde nu-ți fierbe oala.

În toate există o limită

„Panică într-o școală: un elev și-a înjunghiat colegul", „Și-a batjocorit vecina: un tânăr de 20 de ani a violat o bătrână de 75 de ani"; „Un student a băgat cuțitul de trei ori într-un altul"; „De la bal la spital: mai mulți tineri s-au încăierat la un bal, câțiva alegându-se cu răni grave care au necesitat internarea lor imediată în spital"; „Bătut crunt de un necunoscut, I. P., din Galați, s-a ales cu capul spart și mai multe coaste rupte în urma unei bătăi aplicate de un necunosut"...

Am reprodus câteva știri dintr-un **buletin de știri transmis de un post de televiziune,** dar de fapt și celelalte nu diferă cu nimic de cele citate, totul fiind „servit" la o oră de mare audiență: 17! Nu știu ce s-a întâmplat după Revoluție. De fapt, știu și îmi dau sema că îndeosebi în rândul televiziunilor există o întrecere fără măsură pentru câștigarea unei cât mai largi audiențe. Audiență care aduce publicitate - și, în final bani, și nu puțini! - dar mi se pare că unele televiziuni au sărit peste cal, impregnând buletinele de știri - dar nu numai - cu cele mai cumplite acte de violență și de coșmar. Nu știu când și cum se va putea pune capăt acestei abrutizări a unei părți a mass-media, care în numele așa-zisei libertăți a presei face ceea ce face. În fond, în orice trebuie să existe o măsură. Și o limită. Autoimpusă. În primul rând de cei 7 ani de acasă. Evident, cine îi are...

M. Dorgoșan

Evaluarea unei guvernări se face după patru ani, nu după două luni

Interviu cu dl. Gheorghe Seculici, co-președinte al Alianței D. A.

(Urmare din pagina 1)

Tot pentru a fi obiectiv, va trebui să mai spun că toate guvernele anterioare - inclusiv cel din care PD a făcut parte în perioada '96-2000 - nu s-au achitat cum trebuie de cerințele pe care le-a impus UE, de multe ori reforma făcându-se de ochii lumii, iar România a rămas serios în urmă cu respectarea condițiilor impuse de UE. Iar aceste condiții nu sunt deloc ușoare, deși UE mai închide ochii. Tot ceea ce nu au făcut guvernele de până acum, trebuie să facă Guvernul Tăriceanu. Toate rămânerile în urmă ale României trebuie să le aducă la zi acest guvern. Iar pentru aceasta va trebui luate măsuri destul de drastice care vor influența nivelul de trai. Iar aceste măsuri au și început să fie puse în practică.

– Dar în campania electorală sloganul d-lui președinte Băsescu a fost: „Să trăiți bine!"

– Sloganul rămâne valabil în continuare. Politica oricărei țări se face pe termen scurt, mediu și lung. Pe termen scurt, datorită măsurilor despre care vă vorbeam, se va înregistra o creștere a prețurilor, care trebuie să ajungă la nivelul celor din U. E. **Și** această creștere de prețuri este o condiție a integrării. Din păcate, până acum, nici un guvern nu le-a spus oamenilor că integrarea își are prețul ei. Până acum, românii au jubilat la ideea integrării, pentru că nu au știut, pentru că nu li s-a spus care sunt costurile integrării. Scopul nostru este integrarea. După ce ne vom integra, iar acum vorbim deja despre termen mediu, lucrurile se vor îndrepta, iar atunci sloganul „Să trăiți bine!" va deveni palpabil.

– Dar nici guvernul Alianței nu a făcut nimic până acum în sensul explicării costurilor integrării.

– Este adevărat că n-am făcut nimic în acest sens. Guvernarea unei țări nu-e o treabă ușoară și, ca să fim sinceri, încă nu am definitivat structurile de conducere nici la centru, nici la alte nivele. Așadar, prioritatea a fost instalarea guvernării.

– Cam mult durează instalarea!

– Există o explicație foate simplă. Cei care vor guverna țara trebuie să fie verificați la sânge, atât din punct de vedere al competenței, cât și din punct de vedere moral. Nu vrem să punem în funcții de decizie oameni necorespunzători din punctele de vedere amintite mai sus. Am spus că luptăm împotriva corupției. Or, lupta împotriva corupției trebuie făcută cu oameni cinstiți.

Sunt de acord cu critica sinceră și profesionistă

– De ce nu i-ați verificat până acum?

– Fiecare partid și-a verificat propriii oameni, dar ei trebuie să fie aprobați și de aliații de la guvernare. Așadar, există cel puțin o dublă verificare a oamenilor, ceea ce cere puțin timp. Oricum, operația aceasta se apropie de final și cei numiți își vor lua în primire posturile cât de curând. În privința grabei cu care presa a început să taxeze guvernarea, răspunsul este că o critică pertinentă, argumentată și sinceră este binevenită pentru orice guvernare. Aceasta este critica numită constructivă. Pe de altă parte, este critica demolatoare, pusă în slujba adversarilor noștri politici, o critică la comandă, pe care nici nu merită s-o băgăm în seamă. Și nu în ultimul rând, există o critică făcută de neprofesioniști, care, nefiind informați, scriu sau vorbesc după ureche, nu înțeleg fenomenul politic, sunt nepregătiți profesional, iar aceasta se vede din demersul lor. Nici aceștia nu trebuie luați în considerare. Sunt de acord, după cum am spus, cu critica sinceră și profesionistă. Diletanții și mercenarii nu pot avea un demers critic corect și, în consecință, nu mă interesează demersul lor.

– Președintele Băsescu spunea că are nevoie de presă pentru că oamenii trebuie să fie informați asupra costurilor integrării. Deci, fără presă nu se poate.

– Eu n-am spus că nu e nevoie de presă. Am spus doar că presa trebuie să fie profesionistă și obiectivă. Eu nu am nevoie să fiu lăudat de nimeni. Dar nici să fiu criticat fără motiv. Pe mine mă interesează ca presa să relateze obiectiv. Dacă am făcut bine să spună că am făcut bine, iar dacă am făcut rău, să spună că am făcut rău. Problema este să se înțeleagă ce este bine și ce este rău. Un lucru trebuie judecat pe toate fețele. Să vedem și care este partea bună a lucrurilor. Pe oameni nu-i interesează numai aspectele spectaculoase sau scandaloase ale vieții. Spectaculoasă poate să fie și o realizare, nu numai un scandal.

– Cu condiția ca realizarea să existe.

– Să existe, dar să și fie văzută. Căci dacă ea există și nu e văzută, sau, mai exact, nu se vrea să fie văzută, e ca și cum nu ar exista. Mă refer din punctul de vedere al presei. Pentru mine cel mai important e să vadă oamenii.

Alianța are nevoie de un supraveghetor

– Fuziunea dintre PNL și PD a rămas în coadă de pește. De ce?

– Sincer să fiu, nu-mi fac griji din cauza acestei stagnări. Pe de o parte, premierul Tăriceanu are dreptate când zice că acum trebuie să ne concentrăm asupra guvernării. România trebuie să facă în doi ani, cum am mai spus, ceea ce n-a făcut în mai multe guvernări. Așa că eforturile guvernanților nu vor fi ușoare. Și nu vor fi ușoare din două motive: unu, acum trebuie să realizăm performanțele cerute de integrare și doi, aceste performanțe vor avea costurile lor sociale, iar dacă populația nu înțelege nu ne va fi ușor. Pe de altă parte însă, guvernarea erodează, iar coeziunea dintre PNL și PD s-ar putea să scadă simțitor și sper să nu ajungem să dăm vina unii pe alții în cazul unor eșecuri. Va trebui ca cineva să vegheze permanent la existența acestei coeziuni în guvernare.

– Cine să vegheze?

– Nu eu trebuie să spun cine să vegheze. Dar cred că cel mai potrivit ar fi

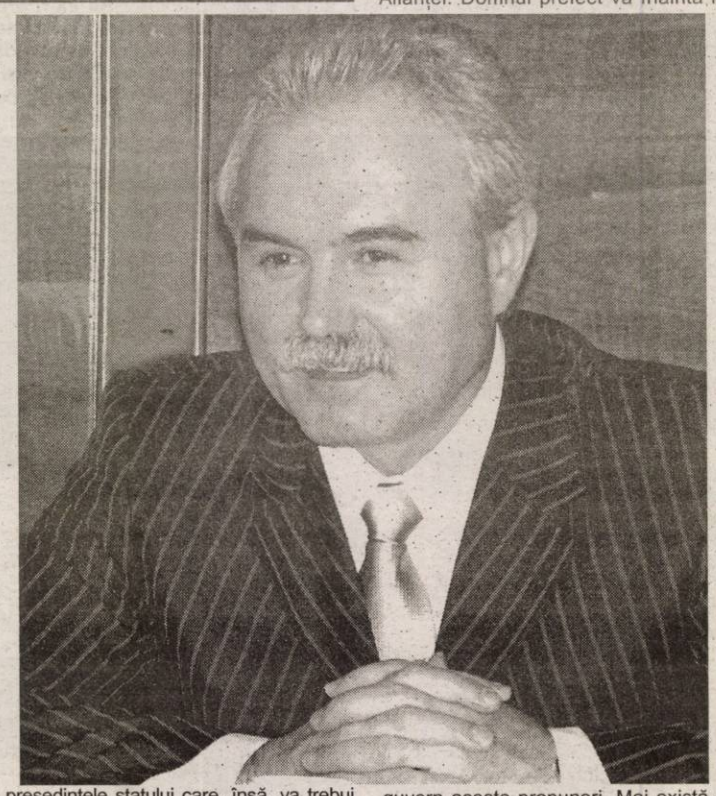

președintele statului care, însă, va trebui să respecte prerogativele prezidențiale. El nu se poate amesteca în viața partidelor, dar are atribuții în privința guvernării. Revenind la fuziune, nu este ușor să unești două partide cu personalități puternice unde fiecare va trebui să-și găsească un loc în conducerea partidului rezultat din fuziune. Va trebui să se învingă niște orgolii și să se ajungă la interese și scopuri comune. Nu e ușor lucru.

– Dar în privința doctrinei, ce ziceți?

– Nici aici nu va fi ușor. Am observat, din anumite luări de atitudini, că liberalii țin morțiș la doctrina liberală ceea ce se cheamă că se află în dreapta eșichierului politic. Noi ne situăm mai aproape de centru, în partea stângă. Tendința partidelor europene este să se apropie de centru, unde este echilibrul politic și social. Desigur, vor fi discuții, fiecare va aduce argumente și vom vedea cine este mai convingător și cine este mai aproape de adevărul realităților politice și sociale. Va fi un dialog extrem de interesant, dacă va fi, iar eu sper să fie purtat în termeni civilizați.

Și Alianța are oameni de valoare

– Ce fel de dialog purtați în plan local, devreme ce nu reușiți să ajungeți la un consens în privința nominalizării pe funcții a unor persoane care să ocupe direcția instituțiilor deconcentrate ale statului?

– În ceea ce ne privește, PD a făcut aceste nominalizări. Așteptăm ca liberalii să facă același lucru. De semnat trebuie să semneze amândoi co-președinții Alianței. Domnul prefect va înainta la guvern aceste propuneri. Mai există și pretențiile UDMR și PUR. O să vedem în ce măsură ne vom înțelege.

– Credeți că este corect ca aceste schimbări să fie făcute pe criteriul politic?

– Am mai spus și altădată și repet. Când se schimbă președintele la Casa Albă vine o altă **ADMINISTRAȚIE**. Vă rog să scrieți cu litere mari, să se vadă. Cu această administrație, și nu cu a adversarilor politici, se face acolo guvernarea. Noi învățăm de la cei care promovează o democrație performantă. Nu e bine să procedăm astfel? Eu zic că e bine. Din alt punct de vedere, eu zic că și noi avem oameni de valoare. Și atunci, de ce să nu-i punem în funcție?

Să nu se schimbe partidul, cum se schimbă cămașa

– Dar unii directori au trecut la PSD, pentru că au fost obligați, altfel își pierdeau funcția.

– Ați spus bine că își pierdeau funcția. Dar rămâneau integri. Iar dacă sunt buni profesioniști sau manageri, își găseau fără probleme un loc de muncă. Așa, au preferat să se prostitueze politic pentru a nu pierde o funcție. Ar fi cazul ca în politica românească să existe o conduită politică și morală și politicienii să nu schimbe partidul cum schimbă cămașa. Probabil că lipsa de performanță politică este generată și de această migrare de la un partid la altul, care nu urmărește decât satisfacerea unor interese personale. Partidul Democrat a și pus, de altfel, un embargo asupra acestor migrări.

– Dar și PD face schimbări pe criteriul politic.

– Este adevărat, dar eu le-am spus tuturor din PD că funcția pe care o vor avea durează atât timp cât durează guvernarea. Așa cum este peste tot în lume. În același timp, am mai afirmat cu altă ocazie că, în privința unor anumite instituții, ar trebui să se reglementeze numirea directorilor și mă refer la instituțiile care nu intră în sfera politicii. Odată reglementată situația, la acele instituții politicul nu mai poate să intervină. Aș mai menționa, în altă ordine de idei, că acolo unde directorii au fost performanți, au rămas pe funcție. La noi, există șase asemenea cazuri. Nu am făcut schimbări de dragul schimbării, cum afirmă unii pesediști și cum scrie uneori și presa. Repet, din nou, ar trebuie ca înainte presa să se informeze și abia apoi să facă analiză politică.

– Uneori e greu să avem informația, fiindcă există și o secretomanie, greu de înțeles până la urmă. Nu știm nici acum ce oameni propune PNL.

– Acest lucru nu eu trebuie să vi-l spun.

– Faceți parte din Alianță.

– Așa este. Dar am convenit că fiecare partid hotărăște pe cine nominalizează în aceste funcții.

Un slogan e valabil pentru patru ani de guvernare

– Revin la sloganul „Să trăiți bine!" La urma urmei, cam la aceasta se reduce dorința oamenilor care v-au votat. Să trăiască bine.

– Sunt de acord. Un slogan electoral e valabil pentru patru ani de guvernare. Nu pentru două luni. Sunt convins că în patru ani, cât sperăm să guvernăm, România, după ce va trece prin unele greutăți, va ajunge o țară unde marea majoritate a românilor va trăi destul de bine.

– Destul de bine, dar nu bine!

– Vom trăi și după cum vom munci și, mai ales, după cum vom gândi modul de a munci. Iar aceasta este o problemă pentru toți românii.

– Românii și-au pus mari speranțe în această guvernare. Un eventual eșec ar fi catastrofal pentru Alianță.

– Este interesant că întotdeauna orizontul de așteptare este mult mai mare în cazul guvernărilor de dreapta, decât în cazul guvernărilor de stânga. Mai mult, oamenii îi taxează mult mai dur pe cei de dreapta. Exemplul PNȚCD este elocvent. Scopul acestei guvernări este intrarea în Uniunea Europeană. Pentru a accede onorabil în UE, va trebui să luăm și unele măsuri nepopulare. Dar acele măsuri vor avea efecte benefice pentru populație pe termen lung. Aceste măsuri vor duce probabil la erodarea imaginii acestei guvernări, dar ne-am asumat acest risc și vom acționa pentru atingerea scopului propus, iar acest scop este cel mai important lucru. Vom încerca să conștientizăm aceasta și în rândurile populației. Nu știu dacă vom reuși. Dar, în timp, oamenii vor înțelege că am sacrificat imaginea noastră pentru binele țării.

Foto: Marcel Cănciu

Liviu Jicman - noul președinte al studenților liberali

Peste 200 de studenți liberali din România desemnați să participe la Conferința Națională a CSL (Cluburilor Studențești Liberale), și-au ales vineri noul președinte în persoana lui Liviu Jicman. Dacă până vineri erau două persoane care și-au exprimat dorința de a candida, sâmbătă dimineața, doar Liviu Jicman și-a depus oficial candidatura, contracandidatul lui, Călin Crișan, renunțând la idee pe motiv că se mulțumește cu o funcție în cadrul Biroului de Coordonare al CSL.

La evenimentul desfășurat la Palatul Parlamentului timp de două zile, au participat și personalități politice dintre care îi amintim pe Călin Popescu Tăriceanu, premierul României, Teodor Meleșcanu, vicepreședinte PNL, Mircea Cinteză, ministrul sănătății (Liviu Jicman fiind director de cabinet la Ministerul Sănătății) și alți membri ai Biroului Executiv Central PNL. În discursul pe care l-a avut Premierul României la numirea noului președinte al CSL, acesta a vorbit despre importanța unei cariere politice, oferind celor prezenți „rețeta" succesului în politică: **„Sunt câteva etape care trebuie urmate pentru a avea o carieră politică de succes: să ai o cultură generală solidă, să începi să-ți faci o cultură politică, să acumulezi experiență politică, managerială și administrativă"**

Tot în cadrul evenimentului s-a ales și Biroul de Coordonare al CSL, for format din 18 persoane, unde prin vot a fost nominalizată și arădeanca Isabela Rabotka.

A transmis corespondentul nostru de la București,

Anca Șumălan

O politică a eșecului

(Urmare din pagina 1)

Din toate aceste motive și altele, membrii de partid și simpatizanții PSD din Arad nu prea acceptă conduceri impuse, mai ales atunci când în spatele lor se ascund alte interese decât cele statutare. Pentru că statutul partidului a fost de atâtea ori siluit de la nivel central de către Adrian Năstase, cât și la nivel local de președinții numiți abuziv de la centru.

Astfel, echipa domnului Dorel Popa se consideră nedreptățită din cauză că a fost înlăturată, deși a fost aleasă de o Conferință județeană. I se reproșează domnului Muscă că a adus la această ședință a consiliului județean forțe de presiune, care au impus o anumită echipă pentru pregătirea alegerilor. De fapt, același lucru l-a făcut și echipa lui Dorel Popa, care la Conferința județeană din 2002 nu a permis intrarea în sală a unor delegați aleși statutar, aducând în locul lor propriii delegați. În ambele cazuri, liderii veniți de la București au aprobat neregulile, inducând ideea că statutul nu are nici o valoare.

De fapt, s-a făcut înlocuirea unora, compromiși în alegerile locale, cu alții care nu au reușit să facă față provocării alegerilor generale. Mai mult, unii dintre cei noi sunt percepuți ca baroni locali de către populație, ca mari latifundiari, ceea ce contravine spiritului social-democrat.

Se pare că dl. Adrian Năstase nu-și poate depăși condiția, rămânând legat prin mii de fire de structuri blamate și neacceptate de populație. Din această cauză a provocat și la vârful partidului reacții puternice, în urma cărora i se cere să renunțe la funcții de partid, pentru a nu mai compromite în continuare această formațiune politică.

În județul Arad nerezolvarea problemelor interne din partid a provocat o reacție puternică a membrilor de partid care nu mai sunt dispuși să accepte la nesfârșit încălcări ale statutului, dar și ale faptului că nu se ține cont de părerile lor.

Toate acestea cantonează organizația județeană a PSD într-o poziție defavorabilă, de compromis, fapt ce nu-i oferă acestui partid nici o șansă politică în prezent și viitor.

Laureați la faza județeană a olimpiadei de fizică

CLASA a VII-a. Premiul I: Julean Sava (Șc. gen. nr. 5 Arad, rof. Pașcalău Maria), Giurgiu Rareș (Colegiul Național „Moise Nicoară, prof. Major Csaba); **Premiul II:** Micula Adina (Șc. gen. nr. 5 Arad, prof. Pașcalău Maria), Filip Laurian și Lascu Andrei (Colegiul Național „M. Nicoară", prof. Major Csaba); **Premiul III:** Tulcan Alin (Șc. gen. nr. 5 Arad, prof. Snakovski Catalina), Flonța Florin Alin (Șc. gen. „I. Slavici" Arad, prof. Popian Danita), Mihota Florian (Șc. gen. „I. Creangă" Curtici, prof. Berar Daniela); **Menționi:** Maciu Isabela (Șc. gen. nr. 5 Arad, prof. Pașcalău Maria), Bejan Cristina (Gr. Șc. Ind. „M. Viteazul" Ineu, prof. Mehelean Sanda), Șipoș Claudiu și Covaci Corut (Gr. Șc. „I. Creangă" Curtici, prof. Berar Daniela), Manea Bogdan (Șc. gen. nr. 5 Arad, prof. Snakovski Catalina), Abraham Marian (Gr. Șc. Ind. „M. Viteazul" Ineu, prof. Mehelean Sanda), Breban Mihaela (Șc. gen. nr. 5 Arad, prof. Snakovski Catalina), David Diana Alexandra (Gr. Șc. „Moga Voievod" Hălmagiu, prof. Indreica Floare), Nicodim Radu (Șc. gen. „I. Slavici" Arad, prof. Popian Danita), Onofrei Lucia (Gr. șc. ind. Sebiș, prof. Ilieș Corina), Brestin Sebastian (Șc. gen. „N. Bălcescu" Arad, prof. Hagi Constantin), Farcaș Aida (Gr. șc. ing. „J. G. Tajovsky" Nădlac, prof. Pecican Iulia)

CLASA a VIII-a: Premiul I. Băltean Radu (Șc. gen. nr. 5 Arad, prof. Pașcalău Maria), Băbuț Cristina (Colegiul Național „M. Nicoară", prof. Arsenov Branco); **Premiul II:** Cociuba Filip (Șc. gen. nr. 5 Arad, prof. Pașcalău Maria); Foltean Adrian (Coleagiul Național „Moise Nicoară", prof. Biriș Sofia); Vlas Bogdan (Colegiul Național „Moise Nicoară", prof. Arsenov Branco); **Premiul III:** Gavra Ioan (Șc. gen. „Ioan Slavici", prof. Popian Danita); Ciosici Emanuel (Colegiul Național „Moise Nicoară", prof. Biriș Sofia), Horin Alexandru (Șc. Sântana, prof. Brad Viorica); Radu Adrian (Șc. gen. „Ioan Slavici" Arad, prof. Popian Danita); **Menționi:** Crețu Lucian (Șc. gen. „Avram Iancu", prof. Lazie Doinița); Tuca Silviu și Ciobanu Radu (Șc. Gen. „Ioan Slavici" Arad, prof. Popian Danita); Burețea Valentin (Șc. gen. nr. 5 Arad, prof. Pașcalău Maria); Dumulescu Cristiana (Colegiul Național „Moise Nicoară", prof. Arsenov Branco), Oniga Emanuel (Gr. Șc. „Ion Creangă" Curtici, prof. Berar Daniela);

CLASA a IX-a. Premiul I: Grecu Mirona (Colegiul Național „Moise Nicoară", prof. Ștefan Alexandru); **Premiul II:** Panda Cristian (Colegiul Național „Moise Nicoară", prof. Ștefan Alexandru); **Premiul III:** Lucaci Ciprian (Gr. Șc. Sebiș, prof. Sult Ramona). **Menționi:** Lupșa Danina (Colegiul Național „Moise Nicoară" Arad, prof. Ștefan Alexandru), Sabo Florin (Colegiul Național „Moise Nicoară", prof. Ștefan Alexandru); Tudor Alexandru (Colegiul Național „Moise Nicoară", prof. Arsenov Branco); Tămășdan Raul (Colegiul Național „Moise Nicoară", prof. Ștefan Alexandru); Barbatei Remus (Gr. Șc. Sebiș, prof. Barbatei Romulus); Tulcan Sebastian (Colegiul Național „Moise Nicoară", prof. Major Csaba); Creț Radu (Colegiul Național „Moise Nicoară", prof. Ștefan Alexandru); Petrescu Andrei (Colegiul Național „Moise Nicoară", prof. Arsenov Branco); Chiș Flavia (Colegiul Național „Moise Nicoară", prof. Ștefan Alexandru): Druță Cristian (Gr. Șc. „Mihai Viteazul" Ineu, prof. Huhn Otmar); Gurban Ciprian (Colegiul Național „Moise Nicoară", prof. Major Csaba); Hatcău Crina (Gr. Șc. Sebiș, prof. Sult Ramona); Iancu Octavian (Colegiul Național „Elena Ghiba Birta", prof. Chiu Ștefan); Șeran Alexandru (Colegiul Național „Moise Nicoară", prof. Ștefan Alexandru);

CLASA a X-a. Premiul I: Rațiu Alin (Colegiul Național „Moise Nicoară", prof. Biriș Sofia); **Premiul II:** Panda Corina (Colegiul Național „Moise Nicoară" Arad, prof. Biriș Sofia); **Premiul III:** Hagi Vera (Colegiul Național „Moise Nicoară", prof. Biriș Sofia); **Menționi:** Rădac Andrei (Gr. Șc. „M. Viteazul" Ineu, prof. Cotuna Veronica; Bucur Gabriel (Colegiul Național „Moise Nicoară", prof. Biriș Sofia); Druță Romina (Gr. Șc. „M. Viteazul" Ineu, prof. Cotuna Veronica), Șoimu Claudiu (Grup Șc. Ind. Transp. Căi Ferate Arad, prof. Căpățână Smaranda); Cioară Oana (Gr. Șc. „M. Viteazul" Ineu, prof. Cotuna Veronica); Ambruș Adrian Marius (Colegiul Național „Elena Ghiba Birta" Arad, prof. Diaconescu Mihaela); Tomuța Vlad (Gr. Șc. Sebiș, prof. Ilieș Corina);

CLASA a XI-a. Premiul I: Dragomir Dan (Colegiul Național „Moise Nicoară", prof. Arsenov Branco); **Premiul II:** Lăscoi Dan (Colegiul Național „Moise Nicoară", prof. Arsenov Branco; **Premiul III:** Gheorghiță Marcel (Colegiul Național „Moise Nicoară", prof. Arsenov Branco); **Menționi:** Szepes Robert (Colegiul Național „Moise Nicoară", prof. Arsenov Branco; Crainic Marius (Gr. Șc. „M. Viteazul" Ineu, prof. Huhn Otmar); Vornicu Adrian (Liceul Pâncota, prof. Todoca Mihaela); Huhn Roland (Gr. Șc. „M. Viteazul" Ineu, prof. Huhn Otmar); Voinițchi Andrada (Colegiul Național „Moise Nicoară", prof. Arsenov Branco);

CLASA a XII-a. Premiul II: Biriș Octavian (Colegiul Național „Moise Nicoară", prof. Major Csaba; **Premiul III:** Juverdean Adrian (Colegiul Național „Moise Nicoară", prof. Major Csaba); **Menționi:** Negoescu Diana, Tuderoiu Răzvan, Popa Călin și Belei Oana (Colegiul Național „Moise Nicoară", prof. Major Csaba); Oprin Marius (Colegiul Național „Moise Nicoară", prof. Ștefan Alexandru)

Un barman din Arad - în topul breslei din România

Despre **Flavius Morar** am mai scris, când l-am descoperit ca barman de competiție. Este singurul arădean, de fapt singurul barman din zona de vest, care a participat la concursurile organizate de Mondy's Bartender Academy - Liga Barmanilor din România. La finala acestui concurs, unul foarte serios de altminteri, **creat de fiecare, denumit din imaginația fiecăruia, și un long drink. Totul contra cronometru. La a doua probă - exhibition flair - am prezentat un cocktail impus, prin tragere la sorți, și o bere de turnat în pahar".** Dacă la ultima probă majoritatea am ridica din umeri, Flavius ne lămurește că de fapt lucrurile nu stau așa de simplu, dacă se aplică standardele profesioniste. Atenția la detalii este maximă. Și cel mai mic gest greșit sau nesigur se depunctează.

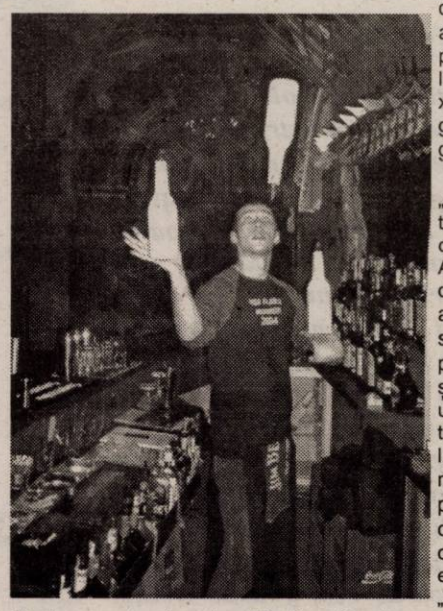

Flavius s-a clasat pe locul 7, din cei 12 finaliști selectați de-a lungul unui an întreg. **„Finala s-a desfășurat la Office în Predeal. Au fost două probe, una de mixologie, unde am avut de prezentat un cocktail**

Flavius Morar a „cutreierat" aproape toate barurile și cluburile în vogă ale Aradului, de dincolo de bar firește. De antrenat, la modul serios, pentru competiții, se antrenează și de unul singur, cu ustensilele de bar, în timpul liber, într-un loc mai liniștit pe malul Mureșului. În prezent este MC în clubul Space, îi place ceea ce face, e o experiență nouă. „Dar nu mă reprofilez", s-a decis Flavius, în această perioadă în care nu lucrează ca barman și și-a dat seama că duce dorul meseriei care, cine s-ar gândi?, la el a devenit vocație.

C. L.

Își pot modifica reciproc imaginea

◆ Convorbire cu locotenent-colonelul Ovidiu Alesu, șeful Oficiului Informare-Recrutare Arad

– Ce noutăți aduce Oficiul Informare-Recrutare Arad?

– În primul rând, ne amintim faptul că Oficiul Informare-Recrutare Arad (OIR Arad) face parte dintr-o rețea națională condusă de Secția promovare, recrutare, selecție și pregătire resurse umane din Direcția Management Resurse Umane a Ministerului Apărării Naționale. Rețeaua este compusă din oficiile/birourile informare-recrutare județene, trei centre zonale de selecție și orientare, toate în relație de colaborare cu instituțiile militare de învățământ.

OIR Arad diseminează informații exacte despre instituțiile militare de învățământ, accesul și evoluția în profesia militară. Așadar, noutățile aparțin învățământului militar - componentă a sistemului național de învățământ: accesibilitate și criterii generale de recurtare permisive (au acces și tinerii cu două sau mai multe cetățenii, dintre care una română și domiciliul stabil în țară); începând cu anul 2004 la concursurile de admitere în învățământul militar de nivel universitar și postliceal se susține o probă scrisă eliminatorie la limba engleză; durata studiilor de licență în academii s-a diminuat la 3 și, respectiv, 4 ani; fetele vor candida pe locuri distincte în marea majoritate a instituțiilor militare de învățământ; oferta educațională este mai diversificată și mai amplă decât în anul anterior; creșterea calității educației este de mult o constantă în preocupările și rezultatele activității din aceste instituții.

– Ce îi determină pe tineri să opteze pentru o profesie militară - de ofițer, maistru militar sau subofițer în Armata României?

– În marea lor majoritate, apreciază oferta educațională și profesională a Ministerului Apărării Naționale, considerând că prin profesia militară obțin tot ceea ce-și doresc de la o profesie: educație gratuită, calificare profesională, loc de muncă, posibilitatea de afirmare în carieră; de asemenea, mulți tineri sunt atrași de munca în echipă, posibilitatea de a călători și de aventură. Profesia militară este deosebit de dinamică, iar posibilitățile oferite tinerilor elevi/studenți militari și absolvenților sunt net superioare, potrivite statutului de armată modernă a unui stat membru NATO. Prestigiul armatei și egalitatea șanselor de dezvoltare în carieră, pe baza unor reguli precise și transparente, sunt alte motive care simplifică decizia de a urma o instituție militară de învățământ.

Armata îi schimbă imaginea unui tânăr, dar și acesta poate schimba, la rândul său, imaginea instituției.

– Care sunt obiectivele anului 2005 pentru OIR Arad?

– Este a șasea campanie publică de comunicare, de promovare a profesiei militare, intitulată sugestiv: „ȚINTEȘTE SUS. Fii cel mai bun", al cărei scop principal este **atragerea către profesia militară a candidaților cu un potențial aptitudinal ridicat**. OIR pune accent pe componenta de informare directă (informare în școli), promovarea în colaborarea cu mass-media locală și componenta relații publice, astfel încât tinerii să ne cunoască mesajul și să decidă corect, pe baza informațiilor exacte și oportune.

De asemenea, OIR Arad va fi alături de candidat, cu profesionalism, pe durata celor trei etape obligatorii: recurtare-selecție-concurs de admitere.

– A mai rămas să ne amintiți adresa O. I. R. Arad.

– Îi așteptăm pe elevii și elevele claselor a VIII-a și a XII-a, alți tineri interesați, pe părinți, de luni până vineri, între orele 8-16, la sediul nostru situat la parterul clădirii Cercului Militar Arad (Casa Armatei, în denumire veche), din Bd. Decebal nr. 19, telefon 214.742.

A consemnat
Vasile Filip
Foto: V. Musca

Metodica activităților instructiv-educative din grădinița de copii

S-a reeditat *Metodica activităților instructiv-educative din grădinița de copii,* un ghid metodic editat sub coordonarea d-lui Anton Ilica, director al Colegiului Pedagogic de Institutori al Universității „A. Vlaicu" și d-nei Gabriela Kelemen, metodist I.Ș.J., director la Grădinița P.P. nr., 2, Arad. Această metodică vine să acopere o absență a unor publicații de acest gen în domeniu, ea cuprinde articole redactate de inspectoarele de specialitate ale I.Ș.J. **Emilia Sorițeu** și **Janina Cozma**, metodiste ale I.Ș.J,. și de educatoare cu experiență în activitatea didactică. Conținutul articolelor cuprinde tematica pentru susținerea examenelor de grade didactice și se adresează în special educatoarelor și studentelor interesate de perfecționarea profesională.

„De-ar veni primăvara"....

Joi după-amiază, promisiuni de primăvară precoce la restaurantul **Hotelului Rezidence.** Prin acoperișul transparent năvălea o lumină aproape lichidă, în ton cu ritmurile muzicii lui Tudor Gheorghe, prevestind mărțișorul. Care mărțișor a luat, deocamdată, chipul unei două entuziaste „modelatoare de caractere" s-a bucurat de o primire călduroasă și din partea colegilor. De exemplu, profesoara **Eleonora Butunoi** a fost de părere că prin acest „caiet de lucru" cele două cadre didactice fac dovada „dragostei pe care o mărturisesc față de copii, față de tineri, față de oameni, în general. Dăruiți-ne, tot așa, și pe viitor".

Autoarele, **Florica R. Cândea și Maria C. Țuț,** au hotărât în mod programatic să își lanseze volumul în 24 februarie, adică în ziua de **Dragobete,** legând simbolic sărbătoarea îndrăgostiților de iubirea celor mici pentru învățătură. După cum, de altfel, s-a motivat temeinic și în prefață: **„Ambiția autorilor a fost găsirea unor strategii de remotivare a elevilor pentru lectură, pe alte căi decât acelea deja cunoscute. Grea misiune, dată fiind concurența acerbă a televiziunii și a lumilor virtuale, care iau naștere printr-un simplu clic al mouse-ului".** Tipărită, în condiții grafice excelente, la Editura **„Gutenberg Univers",** cartea celor incitante cărți pentru copii, **„Corina, îndrăgostește-mă de tine".**

Editorul **Vasile Man** a fost și el entuziasmat: „Autoarele s-au prezentat în fața noastră cu un titlu care ne-a făcut să ne îndrăgostim de carte, o carte caracterizată, în primul rând, de generozitate".

După cunoscuta solistă de muzică populară, **Florica Mureșan,** cu melodia **„De-ar veni primăvara"**..., amestec de nostalgie și optimism, magnific mixate, mulțimea invitaților - colegi profesori dar și prieteni artiști și oameni din mass-media - s-au înfruptat până târziu din abundența de bucate risipite generos pe la mese.

Sara N. Dan

ROMÂNIA

MINISTERUL EDUCAȚIEI ȘI CERCETĂRII

UNIVERSITATEA DE VEST „VASILE GOLDIȘ" ARAD

310025 ARAD, Bd. Revoluției nr. 81 tel. 0040 /0257/ 280.335 fax 0040 /0257/ 280.810 e-mail:rectorat@uvvg.ro

Înscrierea și admiterea în anul universitar 2005 - 2006, în sistem european

Declarația de la Bologna (1999), semnată de miniștri ai educației din țările europene (printre care și România) prevede crearea spațiului universitar european prin compatibilizarea sistemelor de învățământ superior din țările semnatare. În cadrul procesului Bologna sistemul de învățământ superior din România va trece prin transformări majore. Premisele acestei schimbări sunt date de Legea nr. 288/2004 privind organizarea studiilor universitare și Hotărârea de Guvern nr. 88/2005 organizarea studiilor universitare de licență. Universitatea de Vest „Vasile Goldiș" din Arad, conștientă de importanța schimbărilor necesare pentru integrarea în sistemul învățământului superior european, va trece la sistemul Bologna începând din anul universitar 2005 - 2006. Printre noutăți sunt și modificarea structurii de specializări, reducerea duratei învățământului nivel licență, mărirea duratei și importanței învățământului nivel master, transformarea învățământului de scurtă durată (nivel colegiu) în învățământ nivel licență. Membră a Asociației Universităților Europene - E.U.A., deținătoare a Certificatului de calitate IQNet, U.V.V.G. realizează prin această nouă abordare a înscrierii și admiterii, compatibilizarea deplină cu sistemul universitar european, organizat pe trei cicluri de studii. Absolvenții ciclului I, nivel licență, vor avea șansa în baza suplimentului de diplomă, să acceadă cu succes la o piață a forței de muncă naționale și europene, tot mai exigentă.

Rector,

Prof. univ. dr. AUREL ARDELEAN

PROIECTUL PLANULUI DE ȘCOLARIZARE pentru anul universitar 2005 - 2006

Facultatea	Domenii fundamentale de știință, artă, cultură	Domenii pentru studii universitare de licență	Specializarea	Forma de învățământ	Număr de credite de studiu transferabile Durata studiilor	Cifra de școlarizare
Facultatea de Științe Juridice	Științe juridice	Drept	Drept	ZI ID FR	240 4 ani	500 1000 100
Facultatea de Științe Economice	Științe economice	Economie	Economia comerțului, turismului și serviciilor	ZI	180 3 ani	200
		Administrarea Afacerilor	Administrarea Afacerilor	ZI FR	180 3 ani	200
		Marketing	Marketing	ZI ID FR	180 3 ani	900 750 100
		Contabilitate	Contabilitate și informatică de gestiune	ZI ID FR	180 3 ani	500 750 100
Facultatea de Medicină Generală și Medicină Dentară	Sănătate	Medicină	Medicină generală	ZI	360 6 ani	200
			Fiziokinetoterapie	ZI	300 5 ani	50
		Farmacie	Farmacie*	ZI	300 5 ani	50
		Medicină dentară	Medicină dentară	ZI	360 6 ani	150
		Asistență medicală	Asistență medicală generală	ZI	180 3 ani	200
		Moașe	Moașe	ZI	240 4 ani	100
		Tehnică dentară	Tehnică dentară	ZI	180 3 ani	150
Facultatea de Educație fizică și sport	Cultură fizică și sport	Cultură fizică și sport	Educație fizică și sport	ZI	180 3 ani	200
			Kinetoterapie*	ZI	180 3 ani	50
Facultatea de Științe Umaniste, Politice și Administrative	Științe Umaniste Științe sociale și politice	Filosofie	Filosofie	ZI	180 3 ani	60
		Limba și literatura	Limba și literatura română	ZI	180 3 ani	100
			Limba și literatura engleză	ZI	180 3 ani	100
		Limbi moderne aplicate	Limbi moderne aplicate (engleză, franceză, germană)	ZI FR	180 3 ani	100 50
		Istorie	Istorie	ZI	180 3 ani	100
		Asistență socială	Asistență socială	ZI	180 3 ani	60
		Științe politice	Științe politice	ZI ID	180 3 ani	100 300
		Relații internaționale și studii europene	Relații internaționale și studii europene	ZI	180 3 ani	150
		Științe administrative	Administrație publică	ZI	180 3 ani	300
		Științe ale comunicării	Jurnalism	ZI FR	180 3 ani	100 50
			Comunicare socială și relații publice	ZI	180 3 ani	100
Facultatea de Psihologie și Științe ale Educației	Științe sociale și politice	Psihologie	Psihologie	ZI	180 3 ani	150
		Științe ale educației	Pedagogie-Învățători	ZI	180 3 ani	300
Facultatea de Științe ale naturii	Științe ale naturii*	Biologie	Biologie	ZI	180 3 ani	60
			Ecologie și protecția mediului	ZI	180 3 ani	60
		Geografie	Geografie	ZI	180 3 ani	60
			Geografia turismului*	ZI	180 3 ani	60
		Știința mediului	Știința mediului*	ZI	180 3 ani	60
Facultatea de Informatică	Științe exacte	Informatică	Informatică	ZI ID	180 3 ani	150 150
Facultatea de Inginerie	Științe agricole și silvice	Silvicultură	Silvicultură	ZI	240 4 ani	200
	Științe inginerești	Inginerie și management	Inginerie și management în alimentație publică și agroturism	ZI	240 4 ani	100
		Inginerie civilă	Construcții civile, industriale și agricole*	ZI	240 4 ani	60

ACTE NECESARE LA ÎNSCRIERE

- buletin de identitate
- certificat de naștere *(copie xerox legalizată)*
- diplomă de bacalaureat
- adeverință medicală
- trei fotografii 3 / 4
- dosar plic

INFORMAȚII LA CENTRUL ACADEMIC DE INFORMARE

BD. REVOLUȚIEI NR. 94-96, ARAD, TEL. 0257 / 280.373

(com./02.2005)

Întâlnire zonală la Nădlac

Mai marii județului au luat „pulsul" comunităților locale

În organizarea Consiliului Județean Arad, sâmbătă, la Nădlac a avut loc cea de-a cincea întâlnire zonală care vizează contactul direct cu problemele comunităților locale. CJA a fost reprezentat de către cei doi vicepreședinți, **Gavril Popescu** și **Gavril Buza**, iar din partea Pefecturii întrunirea a fost onorată de către reprezentantul Guvernului în teritoriu, **Cristian Stragea**. Pentru lămuriri la fața locului, de la Arad au mai participat directorii de la Compania de Transport Public, Direcția Generală pentru Protecția Copilului și Asistență Socială, Consultanță Agricolă, Drumuri județene, directorii serviciilor din cadrul CJA și juriști.

Cei chemați să-și spună păsurile au fost primarii din Nădlac - **Vasile Ciceac**, Pecica - **Iustin Cionca**, Semlac - **Letiția Stoian**, Șeitin - **Remus Păcurar** și **Peregu Mare** (absent din motive personale), care au venit însoțiți de către contabili, directori de școli etc. Discuțiile au fost „arbitrate" de către **Ciprian Luca**, din postura de consilier al președintelui CJA, **Gheorghe Seculici**.

Clădiri publice - revendicate de biserici

Dacă până acum singurele nemulțumiri ale primarilor s-au referit la drumuri, școli și bugetul insuficient, de data aceasta aspectele luate în discuție au fost mult mai nuanțate. Primarul comunei Semlac, **Letiția Stoian**, se confruntă cu retrocedarea unor clădiri importante pentru comunitate, care găzduiesc căminele culturale, revendicate de Biserica Evanghelică și Biserica Ortodoxă. Deși există unul în construcție, care ar costa opt miliarde de lei, și acesta se află pe un teren ce aparține Bisericii Ortodoxe, astfel că nici o locație nu este în totalitate viabilă. Iar soluții nu prea există.

Aceeași situație se înregistrează și la Pecica: **„Există o criză de spații pentru școli și grădinițe, mai ales că două dintre ele au fost retrocedate în natură. Una dintre grădinițe funcționează la parterul unui bloc, în condiții improprii și am fost nevoiți să refuzăm copiii din lipsă de spațiu. Crește și numărul de elevi și nu avem suficiente săli de clasă"**, a informat primarul orașului, **Iustin Cionca**.

Nici Nădlacul n-a scăpat de această problemă: mai multe cădiri au fost retrocedate, printre care și cea în care funcționează liceul din oraș, revendicat de Biserica Evanghelică.

Și Șeitinul ar mai avea nevoie de două săli de clasă, pentru că numărul de copii este în creștere, a completat primarul **Remus Păcurar**.

Singura soluție de rezolvare ar fi obținerea de fonduri europene, dar drumul lung de parcurs îi descumpănește pe mulți edili locali.

Orașe cu probleme

De departe, cele mai multe aspecte negative au fost semnalate de către primarul din Pecica. De la bugetul local - care nu ajunge pentru toate cheltuielile prevăzute, la modificări legislative în folosul administrației locale - toate s-au regăsit pe lista edilului local. Învățământul are nevoie de spații, drumurile trebuie întreținute mai bine, poliția comunitară se cere înființată cât mai repede pentru că în oraș sunt șapte polițiști la 14.000 de locuitori, evidența populației nu are specialiști, funcțiile publice sunt blocate de Agenția Națională a Funcționarilor Publici, școala pentru rromi se află în impas din cauza Inspectoratului Școlar Județean, introducerea gazului are nevoie de urgentarea licitației, iar comisioanele încasate de pe urma investițiilor sunt mult prea mari, iar administrația publică ar putea fi scutită.

Nici Nădlacul nu s-a lăsat mai prejos, accentuând ideea de poartă de intrare în țară, care ar trebui să ofere o primă impresie pozitivă turiștilor. **„Din păcate, drumurile noastre arată destul de rău. E adevărat că traficul de mare tonaj care tranzitează orașul are un rol important în degradarea carosabilului, dar nu avem ce face, suntem obligați să reparăm, iar acest drum ar trebui să fie o prioritate"**, a precizat primarul Ciceac.

Mai marii județului au luat la cunoștință toate cele menționate, cu promisiunea că în limita posibilităților se va găsi și rezolvarea.

Gavril Popescu, vicepreședintele CJA, a menționat că orașele au ridicat aspecte noi față de cele discutate în întrunirile precedente, iar în ceea ce privește drumurile s-a găsit o soluție: **„Am împărțit județul în cinci zone și vom organiza licitații zonale pentru lucrări. De asemenea, dosarele cu necesarul pentru reabilitarea drumurilor județene va fi înmânat fiecărui parlamentar, cu misiunea de a se bate pentru obținerea de fonduri."**

Recent întors de la București, prefectul **Cristian Stragea** le-a atras atenția primarilor cu privire la ajutoarele de stat, care se pot obține pentru dezvoltarea regională, dezvoltarea IMM-urilor, promovarea cercetării și dezvoltării, crearea de noi locuri de muncă, promovarea instruirii profesionale. Deși sună bine, s-a concluzionat că pentru obținerea acestor fonduri este nevoie de informații, care ajung, de multe ori, prea târziu la primării, iar perioada prea scurtă nu mai permite întocmirea unui proiect viabil.

Sorina Ambruș

Plenara PRM Arad a hotărât: se va merge mai mult pe calitate

Sâmbătă, la Casa Sindicatelor, s-a desfășurat prima plenară a Consiliului Județean al PRM Arad din acest an. Din totalul de 83 de membri, au fost prezenți 75. Lucrările au fost conduse de către președintele Gheorghe Petru Feieș, supervizorul din partea conducerii centrale fiind vicepreședintele cu probleme organizatorice Nicu Vasilescu, care răspunde de organizația arădeană. A fost prezent senatorul Aurel Ardelean, care și-a prezentat principalele repere ale activității în Senat până acum și de acum până la congresul care va avea loc în septembrie sau octombrie.

● Conform ordinii de zi, problemele organizatorice au fost prezentate de către vicepreședintele Mircea Adi Pantea, primvicepreședintele Ioan Dolha și vicepreședintele organizatoric Vasii Vasile.

Pantea a susținut raportul cu privire la campania electorală din 2004, iar Dolha a prezentat raportul privind efectivele organizației județene și numărul de delegați pe care îl va avea fiecare organizație la conferința județeană, în baza normei de reprezentare de unu la zece. Toți președinții de organizații din județ au primit dosarele cu documentația necesară și au termen de o lună pentru a comunica programul adunărilor generale de alegeri. Vasii Vasile a prezentat o analiză referitoare la aplicarea sarcinilor privind politica de cadre și programul de măsuri pentru consolidarea politică a filialei și declanșarea alegerilor.

● PRM Arad, „o echipă model"

Vicepreședintele Nicu Vasilescu a arătat că PRM Arad este apreciată la centru, fiind considerată „o echipă model" în ceea ce privește colaborarea între conducerea organizației și parlamentari.

● Strategie pentru promovarea imaginii

La nivel național, PRM a avut rezultate sub așteptări în special din cauza unor probleme de imagine. Pe această idee, a fost alcătuită o strategie pentru promovarea imaginii, care se va aplica pe etape. Prima etapă a demarat deja, prin cumpărarea unei licențe pentru un post de televiziune comercială, cu acoperire în toată țara, Nicu Vasilescu urmând să fie directorul postului.

Pe alt plan, echipa alcătuită va continua tratativele cu Partidul Popular European, având în vedere faptul că doctrinele sunt apropiate, având ca elemente esențiale naționalismul luminat și lupta împotriva corupției. Pe de altă parte, PRM consideră că PPE nu va renunța la tratative și pentru că acest partid este singurul partener viabil, care poate să promoveze europarlamentari PPE. Congresul va aduce clarificări privind poziția față de PPE, deja fiind conturată ideea schimbării numelui partidului.

● Calitate, în primul rând

Luările de cuvânt din sală au avut ca numitor comun necesitatea ca de acum înainte PRM Arad să se axeze în primul rând pe calitate și nu pe cantitate, numărul de aproximativ opt mii de membri fiind suficient.

Simion Todoca

„Am cunoscut o Americă prin oameni”

● interviu cu rectorul Universității „Aurel Vlaicu” Arad, prof. univ. dr. Lizica Mihuț

Rectorul Universității arădene de stat „Aurel Vlaicu”, prof. univ. dr. Lizica Mihuț, s-a întors, recent, din Statele Unite ale Americii, unde a dezvoltat, pe parcursul a 20 de zile, o serie de relații extrem de importante pentru instituția de învățământ superior pe care o conduce. Profitând de proaspăta experiență americană a rectorului U.A.V., i-am solicitat un interviu, spre a ne „scălda”, pe cât posibil, imaginația, cu ceea ce înseamnă învățământul universitar de peste Ocean.

– Doamnă rector, cum se vede Europa, de dincolo de Ocean?

– America este cu totul o altă lume. Văzută de peste Ocean, Europa pare extrem de mică, extrem de înghesuită; străzile cele mai largi ale noastre nu le poți întâlni, practic, nicăieri în America. America înseamnă cu totul altceva și în planul relațiilor interumane. Acolo nu poți să întâlnești decât oameni cu zâmbetul pe buze, absolut în orice împrejurare, ceea ce pentru noi este surprinzător; nu se enervează vânzătoarele, nu au ifose directorii, nu sunt „înțepeniți” rectorii, nu sunt sobri și scrobiți managerii... sunt atât de apropiați, de direcți, de tranșanți, încât se stabilește o legătură, un „feeling”, între tine și ei, din prima clipă.

– Ce anume v-a impresionat cel mai mult?

– Cel mai mult am apreciat și mi-a plăcut Universitatea din Arizona. Este situată pe locul al doilea în America, acolo învățând 60.000 de studenți. Este o Universitate de stat, iar pledoaria, acolo, a fost foarte susținută în privința **învățământului superior de stat.** Pe de altă parte, am rămas foarte surprinsă că și acolo se regăsesc **exact** situațiile din România privitoare la universitățile de stat și cele particulare...

– Ați văzut ceva neobișnuit, ceva diferit la Universitatea din Arizona față de ceea ce se poate vedea într-o Universitate românească?

– M-a impresionat acolo un lucru pe care nu l-am văzut în nici o altă universitate pe care am vizitat-o. Un hol, respectiv holul de la intrarea în sediul central al Universității, a fost transformat într-o imensă sală de calculatoare. Computerele erau așezate pe mese amplasate foarte eficient, iar undeva exista un ghișeu simplu, unde puteai să afli în ce direcție sunt departamentele pe care le cauți. Ideea este că americanii au folosit holurile (și-precizez aici că în Europa este aproape de neconceput ca atunci când profesorii intră într-o universitate să intre printre studenți) pentru a consfinți o relație absolut minunată între studenți și profesorii lor. La noi este altfel. În ce mă privește însă, am încercat mereu să fiu alături de studenți. Ușa mea este mereu deschisă pentru ei, le stau oricând al dispoziție și mi-a plăcut foarte mult când ministrul actual al învățământului, **Mircea Miclea**, făcea o pledoarie pentru un învățământ **centrat pe studenți**. Ei bine, în America **studentul este rege.** Sunt profesori care au și numai un singur student. Acolo **se plătește** un profesor pentru un student sau doi. Sunt dispuși să meargă și la o bere cu studentul, dar examenul este examen. Nu se cumpără, nu se promovează cu relații și prin interese de nici un fel; este o relație foarte sobră în planul pregătirii, dar extrem de lejeră în privința relațiilor interumane. La noi însă e de multe ori altfel. Relația este „scrobită” între profesor și student, foarte distantă și rece, dar, de foarte multe ori, întâlnirea la examen nu înfățișează cu fidelitate cunoștințele studenților...

– Cum arată un campus studențesc american?

– Totul este „uriesesc”. Nu se poate imagina așa ceva. Campusul Universității din Arizona se întinde pe o distanță cam cât ar fi aceea dintre Primărie și gară. După ce vezi așa ceva, la noi te simți strâmtorat. O cameră a lor are 200 de metri pătrați. Totul se leagă însă, totul comunică, încât după ce vii acasă, ai impresia că îți coboară tavanele în cap. Totul, acolo, este gigantic. Respiri în voie. Și aceeași este situația și acasă, la oamenii de rând, nu doar într-o instituție oarecare.

– Ce ne spuneți despre românii întâlniți acolo?

– Românii se descurcă, peste tot, extraordinar. Sunt harnici, întreprinzători, fac, dreg, ce mai!, este uimitor să-i vezi pe românii noștri acolo. Păcat că unii dintre ei nu se întorc, să ne dea o lecție **aici** despre felul cum se lucrează acolo.

– Apropo, mai știau câte ceva despre România din care au plecat cândva?

– Am fost de-a dreptul șocată cât de multe știau ei, de pildă, despre Universitatea noastră. Românii din America, am constatat, sunt tot timpul pe internet. Ziarul „Adevărul”, de pildă, și încă alte două ziare locale, sunt citite zi de zi. Dar... Dacă noi, ca stat, am promova politica pe care o promovează

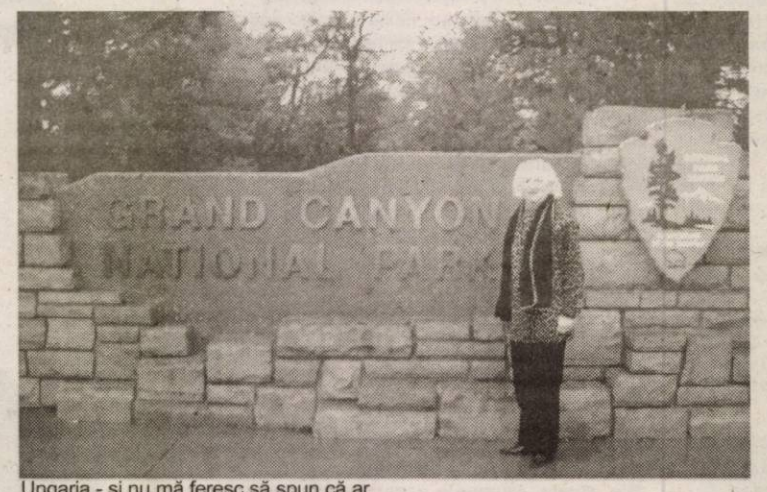

Ungaria - și nu mă feresc să spun că ar trebui să luăm modelul maghiar de a apropia puternic diaspora - am avea numai de câștigat. Este incredibil ce poate face diaspora pentru maghiarii din Ungaria. Și ar fi atât de bine dacă s-ar reuși același lucru și în ce ne privește...

– Câți studenți învață la Universitatea din Arizona?

– Foarte mulți. 60.000 de studenți, câți învață la Universitatea din Arizona, este exact numărul total de studenți din țara noastră. Nu puteam să nu am, pe undeva, emoții, că voi fi întrebată câți studenți avem noi. Noi suntem 11.674 de studenți. În America, o universitate cu atâția studenți intră în rândul Universităților foarte mici. În România însă, suntem o Universitate de care suntem mândri, în Europa la fel, dar în America, repet, totul este „uriesesc”.

– Cum se mănâncă la americani?

– Plătești, la micul dejun, două pâini prăjite, „toast”-uri, și ți se aduc trei, patru sau chiar cinci. Plătești o cafea mică și ți se aduce una enormă. Tot ceea ce este în plus este din partea casei. Știu să facă comerț. Comanzi un anumit fel de mâncare din listă și ți se mai aduce, gratuit, o salată sau o supă ori o ciorbă. Totul este - inclusiv la mâncare, dovadă că mulți americani sunt obezi - supradimensionat.

– Una peste alta, cum ați perceput America?

– Eu am avut șansa **să cunosc o Americă prin oameni**. În colectivitățile românești a fost extrem de bine, am avut ocazia să constat o mai mare unitate între românii de acolo decât ceea ce știam sau credeam eu inițial. Mi-a mai rămas în memorie și faptul că Universitatea din Arizona are același dicton ca și Universitatea noastră: *Împreună!* De asemenea, și ei consemnează întreg demersul academic al unui an într-o carte a Universității, exact ca și noi. Pe de altă parte, românii noștri din America doresc să fie *împreună* și fac emisiuni de radio, televiziune, respectiv presă scrisă. Am avut ocazia să-i cunsoc pe directorii a două reviste românești de acolo: revista „Clipa” și „Romanian Times”. Sunt oameni care fac totul benevol și cu un entuziasm, într-o atmosferă atât de fertilă, de deschidere, de susținere, încât eu m-am jenat de foarte multe ori de egoismul pe care îl avem noi, europenii și de faptul că-i privim cu detașare, că nu au cultura de două mii de ani pe care o avem noi. La ei, o clădire din 1920 este veche. La noi, 1920 este epoca modernă. Ei se mândresc cu istoria lor, așa cum este, fără să aibă nici un fel de complexe. Dar în general nu au nici un fel de complexe. Sunt grași, de pildă, dar își poartă grăsimea cu demnitate; au inventat, de exemplu, o mașinuță superbă, cu care merg și cumpără din supermarketuri. Este decapotabilă și le dă posibilitatea obezilor să nu facă eforturi pe care nu le-ar putea face. Este incredibil. Dacă ar fi să caracterizez America, în tot acest context, folosind doar un singur cuvânt, aș spune: GIGANT, GIGANT, GIGANT sau URIAȘ, URIAȘ, URIAȘ!

– Ați ajuns și la Los Angeles...

– Am fost, firește, la Hollywood, de asemenea și la Beverly Hills, însă fără să văd oameni. În America nu se circulă pe jos absolut defel. Nimeni nu părea să fie pe undeva. Nu se vede nici un om la plimbare. Ei intră cu mașinile în parcări, apoi ies, nu merg pe stradă, pe jos, defel. Europeanul din mine a plâns că nu s-a putut plimba.

– Ați vizitat vreun obiectiv legat de un personaj cunoscut?

– Am fost, de pildă, la Sacramento, la Casa Albă, care e capitala Californiei, la sediul Guvernatorului Schwartzenegger. Am intrat în biroul lui, am vizitat... În birou, pe unul dintre pereți, era o fotografie mare cu guvernatorul și soția sa, iar ceea ce m-a impresionat este că avea instalate, pe birou, două linii directe de telefon cu familia, cu copiii, pentru ca funcția sa de guvernator să nu impieteze asupra relațiilor familiale. Familia este, pentru americani, totul. Copiii sunt totul pentru ei. Deși se cultivă o altfel de relație cu copiii. Nu li se dă totul, ci sunt puși să învețe ce este munca. Un copil de opt ani, de pidă, poate tăia iarba pe o peluză oarecare, pentru a fi plătit. Copilul unui profesor universitar chiar îmi spunea că este „distrus” că nu mai vine odată primăvara, să crească iarba, că nu mai are nici un „job”.

– În ce alte orașe ați mai fost?

– Trebuie să spun că această călătorie nu a însemnat nici un ban pentru universitatea noastră. Dl. Ștefan Boroș, despre personalitatea căruia v-am vorbit, pe larg, în cadrul conferinței de presă de joi și cu ajutorul căruia dorim să ne apropiem, pe viitor, comunitatea românească din America, a plătit totul: casă, masă, avioane etc. Distanțele, acolo, sunt copleșitoare. Fiindcă am mai fost și la Portland, Phoenix, Sacramento, Anaheim, Huntington, San Diego, niște orașe de top ale Americii; am mai fost și la Huntington Beach, unde am ținut să pășesc pe plajele Pacificului... a fost o experiență minunată. Aș spune însă că atunci când este vorba despre români, toate orașele pe care le-am vizitat au un *ceva* important în comun. Când vorbesc despre țară, **românii au ochii umezi.** Iar dacă încă mai au ochii umezi, înseamnă că le este dor de străzile înguste, de tot ceea ce au lăsat aici. Aici este *acasă*.

Eugenia Pantea

UVVG, implicată în problema sănătății și mediului din cadrul Euroregiunii Dunăre-Mureș-Tisa

Dialog cu prof. univ. dr. Francisc Schneider, Directorul Centrului de Cercetări Medico-Biologice din cadrul Universității de Vest „Vasile Goldiș” Arad

Recent, reprezentanții **Euroregiunii Dunăre-Criș-Mureș-Tisa (DKMT)** s-au întâlnit la **Bekescsaba** pentru a analiza, printre altele, și o propunere vizând o problemă extrem de actuală, lansată de **Departamentul de Sănătate Publică** din cadrul **Universității din Szeged, Facultatea de Tehnologie din Novi Sad** și **Centrul de Cercetări Medico-Biologice** al **Universității de Vest „Vasile Goldiș” Arad.** Pentru a afla detalii, am stat de vorbă cu **prof. univ. dr. Francisc Schneider, directorul Centrului de Cercetări Medico-Biologice** din cadrul **UVVG Arad:**

-Domnule profesor, care sunt premisele acestei colaborări?

-Acum șapte ani, am inițiat o colaborare pentru studiul sănătății în raport cu mediul, pentru a aduce în vizor problemele transfrontaliere care sunt comune **României, Ungariei** și **Voivodinei.** În acest sens, am organizat o serie de reuniuni, la **Arad, Petroșani, Szeged, Novi Sad** și **Timișoara**. Numeroși oameni de știință care se ocupă de medicina ambientală și starea de sănătate în cuprinsul **Euroregiunii DKMT** s-au reunit în cadrul acestor conferințe anuale.Toate acestea au numărat, printre principalii organizatori, **Universitatea de Vest „Vasile Goldiș” Arad.**

-Când s-a hotărât crearea unei asociații pe lângă DKMT?

- La ultima reuniune, care a avut loc la **Timișoara**, s-a pus problema sincronizării preocupărilor în domeniul sănătății și mediului și a înaintării, la președinția **Euroregiunii,** a unei cereri de aprobare a constituirii a ceea ce am numit **„Association of Health and Protection of DKMT Euroregion.” Adunarea Generală** a **Euroregiunii** a acceptat inițiativa universitară și a subliniat importanța colaborării dintre specialiștii în domeniul cercetării medico-biologice. De asemenea, conducerea **DKMT** ne-a asigurat de constantul său sprijin.

Astfel, am convenit ca președinte să fie numit **prof. univ. dr. Laszlo Nagymajtenyi**, de la **Departamentul de Sănătate Publică al Universității din Szeged,** iar din partea **României,** alături de mine este și **dr. Călin Tatu.**

-Ce beneficii aduce această asociere populației din zonă?

- Deși aparțin unor țări diferite, teritoriile înglobate de **Euroregiunea DKMT** au condiții climaterice, sisteme comunitare și infrastructură asemănătoare, care se repercutează aproximativ identic în domeniul agricol, în poluare, factori externi etc., cu repercusiuni asupra sănătății oamenilor.

Colaborarea inițiată de noi impulsionează cercetările științifice care, până acum, se refereau la fiecare stat în parte, însă de acum înainte vor fi analizați de manieră unitară. În acest fel, se pot întocmi programe comune în vederea prevenirii sau reducerii influențelor negative.

-Ce activități vă pregătiți să inițiați?

-Pentru realizarea dezideratului nostru comun, cu alte cuvinte îmbunătățirea stării de sănătate a populației și reducerea acțiunii factorilor negativi din mediu, vom realiza o documentație detaliată privind sănătatea, dar și rata morbidității și mortalității. Se vor analiza parametrii fizicali (tensiune arterială, greutate, înălțime etc.) afecțiunile cronice cardiovasculare, afecțiunile respiratorii, locomotorii etc.

Mai apoi, pe baza rezultatelor obținute în prima fază, se vor stabili obiceiurile cu influență negativă și condițiile sociale determinante. Toate acestea se vor realiza pe bază de chestionar anonimizat, formulat după modelul celui utilizat de **Uniunea Europeană,** dar completat cu întrebări de interes local.

Ulterior, se vor analiza efectele periculoase cu origine în macro și micromediu (poluanții din aer, apă, sol etc.)

Toate aceste rezultate vor servi la elaborarea strategiei de prevenție a degradării stării de sănătate. În plus, având aceste date, se poate elabora un program de intervenție regională, care face posibilă ameliorarea stării de sănătate a populației prin corectarea obiceiurilor nesănătoase și prin reducerea efectelor nocive ale unor factori externi.

- Ce implicare au oficialitățile locale în această problemă?

- Președinții **Consiliilor Județene** din **Euroregiune** fac parte, fiecare, din prezidiul **DKMT-ului**. Din **România**, sunt reprezentate patru județe: **Arad, Timiș, Caraș** și **Hunedoara**.

-Vă mulțumim!

A consemnat,
Speranța Milancovici

Retur amânat

Așteptat cu nerăbdare de iubitorii fotbalului, returul la diviziile B și C a fost amânat cu o săptămână. Mai-marii federației au ajuns la concluzia că după atâta zăpadă, lapoviță, frig și noroi terenurile sunt impracticabile. Așa că mai așteptăm o săptămână, doar-doar s-o îndrepta vremea. Până atunci, pregătirile continuă cu meciuri amicale și antrenamente specifice acestei perioade. Doar prima divizie pornește la drum săptămâna viitoare și asta pentru că acolo evenimentele presează. Pe 26 martie vin olandezii la București pentru un meci hotărâtor pentru noi în ce privește calificarea României la „mondialele" din Germania, de anul viitor. Dacă lipsim și de acolo ne cam uită lumea, că și în 2002 am spus pas. Noroc cu Steaua în Cupa UEFA ce ne-a mai scos după senzaționalul meci din mocirla de pe Ghencea. Peste 10 zile, băieții lui Walter Zenga vor întâlni, în optimi, alți spanioli, pe Villareal, cu primul meci, de data asta, acasă. Dar, indiferent de starea terenului, bun sau rău, Steaua trebuie să confirme și să meargă mai departe. Deocamdată victoria asupra Valenciei i-a ridicat cota, iar pe campioana Spaniei a lăsat-o fără antrenor, italianul Claudio Ranieri a fost dat afară. E adevărat, a rămas omul fără serviciu, dar clubul trebuie să-i plătească 11 milioane de euro. Așa-i fotbalul.

În altă ordine de idei, baschetul de vineri, de la Polivalentă, ne-a adus, din nou, una caldă și una rece. Băieții de la West Petrom și-au mai trecut în cont o victorie, depășind Gazul Metan din Mediaș, o echipă nou promovată în Divizia A, în care a evoluat și fostul jucător petrolist Elemer Tordai. Cum, necum, i-am bătut, iar acum așteptăm întâlnirea cu Dragan Petricevici, care vine sâmbătă la Ared cu Farul Constanța. O fi el simpatizat la Arad, o fi el antrenorul care ne-a adus două titluri de campioni, dar acum trebuie să-l batem. La puncte, bineînțeles. În schimb, fetele de la BC ICIM au scrântit-o și de data aceasta în fața studentelor din Cluj. Acum, înțelegem și noi că echipa e într-un proces de întinerire, dar să nu ne ascundem după asta până la nesfârșit. Nici Clujul nu mai e ce a fost la baschet, ca și noi, de altfel. Dar dacă nu le batem acum, atunci când? Poate ne vor explica domnii Wünsch și Moraru, că scuza cu arbitrii care ne fură, cu adversar mai valoros, nu mai ține. Asta așa, ca să știe și ei că publicul arădean a văzut, în ultimii ani, baschet de foarte bună calitate ca să mai poată fi dus cu zăhărelul.

Dacă săptămâna viitoare noi, arădenii, încă nu mergem la fotbal, putem sta în fața televizoarelor, să urmărim câteva competiții de mare anvergură. Astfel, de vineri până duminică, la Brașov meciul de Cupa Davis în care România întâlnește Belarus pentru calificarea în „sferturile" Grupei Mondiale. Vom urmări un meci Mirnîi contra Pavel sau care echipă se va număra printre cele mai bune opt ale lumii. Tot în aceste zile vom urmări de la Madrid evoluția a doi dintre atleții arădeni de la CSM-PAB România, care vor participa la C. E. de sală, este vorba de săritorii în lungime Adina Anton și Bogdan Țăruș, de la care așteptăm evoluții cât mai bune. Apoi, să nu uităm că duminică, la capătul lumii, în orașul australian Melbourne, caravana Formulei 1 pornește la drum, pe o vreme frumoasă acolo, de început de toamnă. De fapt, ei au doar două anotimpuri, cald și călduț. Să vedem cu ce iese Ferrari și anul acesta. Tot cu Schumacher? Parcă ne-am dori o schimbare de lider după atâția ani de dominare în această cursă nebună a bolizilor pe patru roți. Dar Schumi nu are nici o vină că nu are adversari pe măsură.

Alex. Chebeleu

După cantonamentul „Bătrânei Doamne" în Croația

Se anunță zile grele pentru „galactici"

O dată cu partida de vineri, disputată la Pula, contra echipei Olimpijei Ljubljana, UTA și-a încheiat pregătirea în Croația. Până acasă, delegația arădeană a călătorit nu mai puțin de 15 ore, din cauza vremii nefavorabile, dar și a unei domnișoare vameș maghiare, care a ținut autocarul în Punctul de Trecere a Frontierei Udvar mai mult de o oră. Cauzele nu au fost explicate, dar ne-am dat seama că e foarte tânără în meseria pe care o practică, prin faptul că a anulat ștampila în mai multe pașapoarte. Așa că toată procedura de la vamă a decurs greoi. În schimb, în vamă, croații au știut și de unde călătorim. Noi le-am spus că venim de la Pula - pentru că acolo a fost ultimul meci - iar ei au zis că venim de la Medulin. Nu i-am putut surprinde, iar ei s-au uitat la noi și la pașapoarte, după care ne-a dat drumul. ● Pe parcursul meciului cu Olimpija Ljubljana, Stelian Buglea a fost transportat la un cabinet stomatologic, pentru o extracție de măsea. Jucătorul UTA-ei a suferit mult în ultimele două zile, iar durerea a atins apogeul vineri, la plecarea din Medulin. ● În tribună, la acest meci, au stat mai mulți jucători care au fost „senatori de drept" în tur. Deși a dorit să alinieze cel mai bun unsprezece, antrenorul Silviu Iorgulescu s-a confruntat cu mai multe probleme, chiar în seara dinaintea meciului. Buglea avea dureri de măsea, Varga era interzis pentru primul unsprezece, Szilyer și Rădoi au acuzat dureri la gleznă, Andone este accidentat de mai multă vreme, iar Bota a fost lăsat pe dinafară, în mod misterios. Din câte am văzut și auzit, în acest cantonament, am înțeles că „galacticii" UTA-ei sunt pe „cracă". Se pare că au pregătită o mare surpriză în retur, neplăcută pentru ei. Banca de rezerve, ori tribuna! Pentru Szilyer există varianta Șerban, Andone ar putea fi înlocuit de Șandru, iar pentru Rădoi și Bota se pregătesc Turcuș și Poenaru. Rămâne, acum, să vedem dacă supozițiile noastre se vor transforma în realitate. De Varga nu mai vorbim, pentru că a intrat de multă vreme în dizgrația conducătorilor de la UTA. ● Despre meciurile amicale se pot spune destule. În primul rând faptul că UTA s-a comportat bine de fiecare dată, în compania unor adversari mai valoroși, care activează în prima divizie. Iar asta, chiar dacă echipele întâlnite au și folosit rezerve ori jucători de la tineret. Rezultatele au și reflectat comportatea trupei lui Iorgulescu pe teren. A fost 3-1 cu bosniacii de la Travnik, pentru că UTA a fost superioară la toate capitolele. După aceea, 0-1, cu Primorje, căci slovenii au fost foarte solizi, iar arădenii nu prea puteau sparge apărarea adversă. Cu NK Maribor s-a terminat 1-1, dar în repriza secundă la sloveni au evoluat doar jucători de la tineret, iar în prima parte mai mulți jucători din lotul primei echipe, iar asta s-a văzut. Când aveau posesie, cei de la Maribor nu pierdeau nici o minge, fiecare atac fiind încheiat cu șut la poartă, pasele mergând ca pe sfoară. Poate cel mai bun joc a fost făcut de UTA împotriva tineretului de la Dinamo Zagreb, singura formație care nu participa în prima ligă. Croații evoluau foarte mult la ofsaid, iar Apostu și Sântejudean s-au dovedit a fi atacanți ideali, pentru că au dejucat pasul la ofsaid al adversarilor de foarte multe ori. A rezultat multe goluri marcate de „albroșii", patru la număr, toate fiind opera celor două vârfuri. În ultima partidă, contra Olimpijei Ljubljana, s-a jucat la sacrificiu, deoarece slovenii - care au aliniat echipa a doua - au jucat dur. Cum și terenul a fost aproape impracticabil, mocirlos pe 60% din suprafață, ocaziile au cam lipsit, iar scorul de 0-0 a devenit - până la urmă - echitabil. ● După ce Varga a fost pus „cu botul pe labe", se pare că s-a ales noul căpitan de echipă. Nu este nici Mârne, nici Bota ori Rădoi, ci Apostu, atacantul adus la Arad de către Gigi Borugă. Până să dea patru goluri cu CFR Cluj, iar apoi să vină la UTA, Bogdan Apostu nu însemna mai nimic. Acum, e pe cale să devină căpitanul unei echipe care are în palmares șase titluri de campioană și două Cupe. Un salt extraordinar, cu care Apostu se poate mândri. Este munca lui, iar acum va fi încununată cu succes.

Rădoi (cu spatele) și Szilyer (în plan secund) sunt doar doi dintre jucătorii care ar putea face tușa la UTA, în retur. În plus, la vară le expiră contractele cu formația arădeană.

Leo Sfâra
Foto: V. Musca

Speranțe de doi bani pentru ACU Goldiș Arad

● Jucătorii sunt în a șasea zi de grevă !

„Amânarea debutului returului reprezintă o gură de oxigen pentru noi. Ne face să ne păstrăm speranțe de doi bani." - ne-a declarat ieri, antrenorul Marcel Câmpian, cel care dovedește caracter și nu părăsește „corabia" naufragiată a celor de la ACU Goldiș, în ciuda ofertelor primite în ultimele zile. Se speră ca astăzi lucrurile să reintre pe făgașul normalității, prin târg circulând tot felul de variante, care mai de care mai fanteziste. Că vine Kaufland și sprijină echipa dacă se construiește hipermarketul, că portarul Mutu este ca și vândut celor de la UTA și cu banii primiți pot fi achitate datoriile, că oficialii clubului - care, între noi fie vorba, în ultimele zile s-au ascuns ca știți dvs cine prin cucuruz - au găsit pe cineva cu bani, dispus să împrumute divizionara B, că o fi și o pați.

Cert este că jucătorii au intrat în cea de-a șasea zi de grevă și nu vor reveni în iarbă până ce nu-și vor primi integral restanțele. Băieții sunt siderați de dezinteresul conducătorilor clubului din „Banu Mărăcine", care pur și simplu îi sfidează pe Aslău et company, de parcă ar avea o altă echipă de rezervă care să joace la o adică sub culorile lui ACU Goldiș.

Situația a devenit dramatică și numai o minune mai poate salva echipa de la desființare. Una rușinoasă, care va păta obrazul fotbalului arădean.

Daniel Scridon

Programul returului Diviziei B, seria a III-a

Etapa 16 (sâmbătă, 12 martie)

„U" Cluj-C. Ș. Deva
Jiul Petroșani-Gaz Metan Mediaș
UTA-Unirea Dej
Orașul Negrești-Olimpia Satu Mare
Armătura Zalău-Tricotaje Ineu
I. S. C. Turzii-ACU Goldiș Arad
Liberty Salonta-F. C. Oradea
Unirea Sânnicolaul Mare - stă

Etapa 17 (sâmbătă, 19 martie)

C. S. Deva-Jiul Petroșani
Gaz Metan-UTA
Unirea Dej-Orașul Negrești
Olimpia Satu Mare-Armătura Zalău
Sânnicolaul Mare-I. S. C. Turzii
ACU Goldiș Arad-Liberty Salonta
F. C. Oradea-„U" Cluj
Tricotaje Ineu - stă

Etapa 18 (sâmbătă, 26 martie)

„U" Cluj-Jiul Petroșani
UTA-CS Deva
Orașul Negrești-Gaz Metan
Armătura Zalău-Unirea Dej
I. S. C. Turzii-Tricotaje Ineu
Liberty Salonta-Sânnicolaul Mare
F. C. Oradea-ACU Goldiș Arad
Olimpia Satu Mare - stă

Etapa 19 (sâmbătă, 2 aprilie)

Jiul Petroșani-UTA
C. S. Deva-Orașul Negrești
Gaz Metan-Armătura Zalău
Olimpia Satu Mare-ISC Turzii
Tricotaje Ineu-Liberty Salonta
Sânnicolaul Mare-F. C. Oradea
ACU Goldiș Arad-„U" Cluj
Unirea Dej - stă

Etapa 20 (sâmbătă, 9 aprilie)

„U" Cluj-UTA
Orașul Negrești-Jiul Petroșani
Armătura Zalău-C. S. Deva
ISC Turzii-Unirea Dej
Liberty Salonta-Olimpia Satu Mare
F. C. Oradea-Tricotaje Ineu
ACU Goldiș Arad-Sânnicolaul Mare
Gaz Metan - stă

Etapa 21 (sâmbătă, 16 aprilie)

UTA-Orașul Negrești
Jiul Petroșani-Armătura Zalău
Gaz Metan-ISC Turzii
Unirea Dej-Liberty Salonta
Olimpia Satu Mare-F. C. Oradea
Tricotaje Ineu-ACU Goldiș Arad
Sânnicolaul Mare-„U" Cluj
C. S. Deva - stă

Etapa 22 (sâmbătă, 23 aprilie)

„U" Cluj-Orașul Negrești
Armătura Zalău-UTA
ISC Turzii-CS Deva
Liberty Salonta-Gaz Metan
FC Oradea-Unirea Dej
ACU Goldiș Arad-Olimpia Satu Mare
Sânnicolaul Mare-Tricotaje Ineu
Jiul Petroșani - stă

Etapa 23 (sâmbătă, 30 aprilie)

Orașul Negrești-Armătura Zalău
Jiul Petroșani-ISC Turzii
C. S. Deva-Liberty Salonta
Gaz Metan-FC Oradea
Unirea Dej-ACU Goldiș Arad
Olimpia Satu Mare-Sânnicolaul Mare
Tricotaje Ineu-„U" Cluj
UTA stă

Etapa 24 (sâmbătă, 7 mai)

Armătura Zalău - „U" Cluj
ISC Turzii-UTA
Liberty Salonta-Jiul Petroșani
FC Oradea-CS Deva
ACU Goldiș Arad-Gaz Metan
Sânnicolaul Mare-Unirea Dej
Tricotaje Ineu-Olimpia Satu Mare
Orașul Negrești - stă

Etapa 25 (miercuri, 11 mai)

Orașul Negrești-ISC Turzii
UTA-Liberty Salonta
Jiul Petroșani-FC Oradea
CS Deva-ACU Goldiș Arad
Gaz Metan-Sânnicolaul Mare
Unirea Dej-Tricotaje Ineu
„U" Cluj-Olimpia Satu Mare
Armătura Zalău - stă

Etapa 26 (sâmbătă, 14 mai)

ISC Turzii-Armătura Zalău
Liberty Salonta-Orașul Negrești
FC Oradea-UTA
ACU Goldiș Arad-Jiul Petroșani
Sânnicolaul Mare-CS Deva
Tricotaje Ineu-Gaz Metan
Olimpia Satu Mare-Unirea Dej
„U" Cluj - stă

Etapa 27 (sâmbătă, 21 mai)

Armătura Zalău-Liberty Salonta
Orașul Negrești-FC Oradea
UTA-ACU Goldiș Arad
Jiul Petroșani-Sânnicolaul Mare
CS Deva-Tricotaje Ineu
Gaz Metan-Olimpia Satu Mare
„U" Cluj-Unirea Dej
ISC Turzii - stă

Etapa 28 (sâmbătă, 28 mai)

ISC Turzii-„U" Cluj
F. C. Oradea-Armătura Zalău
ACU Goldiș Arad-Orașul Negrești
Sânnicolaul Mare-UTA
Tricotaje Ineu-Jiul Petroșani
Olimpia Satu Mare-CS Deva
Unirea Dej-Gaz Metan
Liberty Salonta - stă

Etapa 29 (sâmbătă, 4 iunie)

ISC Turzii-Liberty Salonta
Armătura Zalău-ACU Goldiș Arad
Orașul Negrești-Sânnicolaul Mare
UTA-Tricotaje Ineu
Jiul Petroșani-Olimpia Satu Mare
C.S. Deva-Unirea Dej
„U" Cluj-Gaz Metan
F. C. Oradea - stă

Etapa 30 (sâmbătă, 11 iunie)

Liberty Salonta-„U" Cluj
F. C. Oradea-ISC Turzii
Sânnicolaul Mare-Armătura Zalău
Tricotaje Ineu-Orașul Negrești
Olimpia Satu Mare-UTA
Unirea Dej-Jiul Petroșani
Gaz Metan-C. S. Deva
ACU Goldiș Arad - stă

Baschet masculin

Au dat de Gaz. Și l-au ars!

Petroliștii au dat, vineri, peste Gaz Metan Mediaș. La prima vedere un adversar abordabil, partida anunțându-se, pentru mulți arădeni, nu foarte grea. Oricum, nu atât de grea precum cele cu sibienii sau dinamoviștii. Că nu a fost deloc așa, au demonstrat-o opiniile conducerii tehnice a West Petromului, înaintea confruntării dar și felul în care au decurs efectiv lucrurile pe suprafața de joc. Un Tordai ca în prima tinerețe, parcă mai incisiv și eficient ca niciodată, alături de ex-petrolistul Dănuț Popa, component al unei echipei arădene care se roda pe prima scenă la mijlocul anilor 90, ne-au făcut viața amară. La aceasta au mai contribuit rușii Melnik și Lobanov, toți profitând de anumite slăbiciuni din jocul gazdelor, de fluctuațiile arătate de oamenii de bază ai West Petromului.

FOTO: V. Musca

Cu toate că fizic, Toroman (aici realizând un spectaculos slam-dunk) nu are prospețimea de odinioară, el rămâne o piesă cu greutate în angrenajul echipei.

Apărarea putea fi cheia

Directorul tehnic al echipei noastre, Emeric Davidhazy recunoaște că în defensivă au existat anumite probleme și că băieții au avut și un dram de șansă. „Poate pentru prima dată în carieră, am presimțit că vom trece printr-o probă de foc. Întâlneam o formație bună, incomodă, ordonată. Victoria este esențială pentru noi în perspectiva play-off-ului. Dacă am fi evoluat precum în fața lui Dinamo, dacă ne-am fi apărat tot atât de exact, bariera de 18 puncte din tur putea fi trecută". După o întâlnire echilibrată, cu alternanțe la conducere (dominată, totuși, de localnici), salvarea West Petromului a venit pe final și s-a numit întâi Tosic, cu o prețioasă „triplă" într-un moment greu al disputei, apoi Boric (un coș plus două aruncări libere transformate), liniștea aducând-o, în ultimele secunde, Isleam.

Baschet cu burta goală

Pe alocuri, arbitrajul nu a prea mulțumit spectatorii și nici pe antrenorii arădeni. Mai exact, ultimii au reclamat câteva decizii luate de cuplul Roceanu - Roșu la o diferență de 9 puncte în favoarea gazdelor. „Au dictat ușor, de mai multe ori, pași iar avantajele ne-au dispărut pe atacurile adverse. E drept și faptul că în secvențele finale nu au sancționat un fault comis de Tosic" - detaliază Davidhazy. Mai gravă rămâne situația financiară a West Petromului, de aproape 4 luni jucătorii neprimindu-și drepturile restante, în pofida apelurilor lansate în presă de conducerea clubului, pentru susținerea activității. Nu se știe cât și cum o mai poate duce o grupare cu evidente probleme și având baschetbaliști cu motivație cvasi nulă.

Vine Farul

Pe de altă parte, obișnuită cu aerul tare și cu echipele periculoase, bune, West Petrom primește vizita Farului Constanța în etapa următoare. Un duel interesant, mai ales că oaspeții s-au întărit între tur și retur și sunt pregătiți de Dragan Petricevic. Nu ratați sâmbătă, de la ora 18, ciocnirea de la Polivalentă!

Adrian Hărțău

Rezultatele etapei a 16-a:

Rapid - Poli Carbochim Cluj 47-107, Atlassib Sibiu - Universitatea Iași 92-74, Asesoft Ploiești - Dinamo București amânat, BCM Pitești - Forex Brașov 74-68, **West Petrom Arad - Gaz Metan Mediaș 86-82**, Farul Constanța - Elba Timișoara 97-74.

Runda următoare (sâmbătă, 5 martie): Iași - Rapid, Cluj - Sibiu, Brașov - Asesoft Ploiești, Dinamo - BCM Pitești, **West Petrom Arad - Farul**, Elba - Gaz Metan.

Clasament

1. Dinamo	15	14	1	1363-977	29
2. Farul	16	10	6	1182-1093	26
3. Sibiu	16	10	6	1331-1207	26
4. Cluj	16	9	7	1305-1239	25
5. Asesoft	13	12	1	1053-819	25
6. Elba Timișoara	16	8	8	1248-1199	24
7. Gaz Metan	15	8	7	1164-1123	23
8. West Petrom	***16***	***7***	***9***	***1122-1175***	***23***
9. BCM Pitești	16	7	9	1114-1196	23
10. Iași	14	4	10	976-1128	18
11. Rapid	16	2	14	1065-1480	18
12. Forex Brașov	15	1	14	941-1228	16

Baschet feminin

Se poate greși mai mult de atât?

■ Acum înțelegem de ce a marcat B. C. ICIM doar cinci puncte într-un sfert în partida cu Olimpia București. Pentru că jocul prestat de arădence este unul slab, apatic și nu înțelegem cauza. Echipa este în reconstrucție, sunt fete tinere, fără experiență, vor spune mulți și, în consecință, nu le putem cere mai mult. De acord. Dar să vedem măcar puțină voință, dacă altceva nu. Sau niște aruncări la coș nu precum în curtea școlii. Sau o Cristina Matei-Tămaș sau o Silvia Ondreikovics care să dovedească că au ani de baschet în spate. Credem că sunt niște cerințe pertinente. ■ Revenind la meci, câștigat de Universitatea Cluj cu 59-54, să spunem că a fost echilibrat în marea majoritate a timpului. Ambele formații au fost, pe rând, la conducere, victoria putând fi adjudecată de oricare dintre combatante. A revenit Universității Cluj, deoarece, așa cum am mai scris, a gafat mai puțin în momentele cheie. ■ 13 minute au trebuit să treacă pentru ca Silvia Ondreikovics să ia o acțiune pe cont propriu, finalizată cu un coș. Însă, fosta jucătoare a Clujului a avut o prestație foarte slabă, a fost întrecută deseori de fostele colege și a dat multe pase greșite când a trecut pe postul de fundaș. ■ Ghinionul a făcut ca în minutul 34 fundașul Laura Drăgoescu să părăsească - datorită acumulării a cinci greșeli personale - terenul, a fost înlocuită de extrema Ondreikovics, care nu are nici în clin nici în mânecă cu postul de coordonator de joc. Dan Moraru nu a avut de ales în această situație fiindcă Adela Perdei a fost operată, zilele trecute, la genunchiul piciorului drept, iar Eniko Tarța este plecată într-un stagiu de pregătire cu lotul național de cadete. ■ Singurul plus poate fi trecut în dreptul Corinei Moroșan și Laurei Drăgoescu, care s-au achitat mulțumitor de sarcinile avute. ■ Și pentru ca tot tacâmul să fie complet, arbitrul din Corabia, Bedir Sefer, a fluierat în dese rânduri tot anapoda. ■ Cu patru minute înainte de finele duelului, Dan Moraru s-a gândit să îi dea posibilitatea și Danielei Bucică se evolueze. Dacă echipa tot n-a mers, bucureșteanca putea intra mai repede pe suprafața de joc, cum, de altfel, nici Cristina Moiseev nu a jucat nici un minut. Ca să nu mai spunem că Bucică, chiar dacă a pierdut două mingi, a înscris și un coș de după linia de 6,25 m, singura „triplă" - deși a aruncat în neștire - a gazdelor fiind reușită de Laura Drăgoescu la începutul meciului. ■ Pe site-ul FRB, înainte de partidă, a fost lansată ideea că ICIM-ul va da meciului Clujului, care avea nevoie de un succes la Arad pentru a avea asigurat locul patru când se va trage linie sezonului regulat. Antrenorul Moraru a infirmat cele spuse, însă - după partidă - pe la colțuri se vorbea că așa a fost. ■ Cam acestea au fost coordonatele unei partide câștigată de echipa ce a greșit mai puțin. Cu siguranță că fetele de la ICIM pot mai mult și, poate, vor arăta la proximul duel, cu CET Govora.

Adela Ciolocoi
Foto: Viorel Musca

Rezultatele etapei a XIV-a:

Olimpia București - Someșul Dej 88-71, **B. C. ICIM Arad - Universitatea Cluj 54-59**, Magic Sibiu - Rapid 59-75, Sportul Studențesc - Livas Târgoviște 89-79. Partida CSU Oradea - CET Govora a fost amânată.

Runda viitoare, sâmbătă, 5 martie: Sportul Studențesc - Olimpia București, Livas - Magic Sibiu, Rapid - CSU Oradea, **B. C. ICIM - CET Govora,** Universitatea Cluj - Someșul Dej

Clasament

1. Livas	14	13	1	1158-809	27
2. Sportul	14	11	3	990-880	25
3. Cluj	14	10	4	978-856	24
4. CET	13	10	3	954-760	23
5. Olimpia	14	8	6	961-897	22
6. B. C. ICIM	***14***	***7***	***7***	***957-817***	***21***
7. Rapid	14	5	9	1041-942	19
8. Sibiu	14	3	11	807-1087	17
9. Oradea	13	2	11	605-991	15
10. Dej	14	0	14	687-1097	14

Poloiștii arădeni au capotat în meciurile din Capitală

Astra U.A.V. a disputat patru meciuri, la sfârșitul săptămânii, la București, întâlnind formațiile Steaua și Rapid. Știută fiind diferența dintre echipa noastră și cele două partenere de întrecere, dar și lipsa de experiență a tinerilor poloiști arădeni, nu era greu de anticipat că Astra U. A. V. nu putea să pună probleme partenerelor de întrecere. Totuși, antrenorul Cristi Cosma nădăjduia la un joc bun al sportivilor pe care îi pregătește, precum în partidele cu Dinamo. Ieri, referitor la aceste dispute, tehnicianul formației arădene ne-a spus: **„Se putea mai mult. Adică, băieții puteau fi mai atenți în apărare și mai hotărâți în faza ofensivă."**

Mai întâi, poloiștii arădeni au avut de înfruntat formația Steaua, partidele disputându-se vineri. Victoriile au revenit „militarilor" cu scorul de 20-4 și 18-6. În prima dispută marcatorii echipei pregătită de Cristi Cosma au fost R. Ranca 1, Perian 1, Foltuț 1 și Ivan 1, pentru ca în al doilea duel să își treacă numele pe lista marcatorilor: Mod 1, Perian 1, Samuilă 1, Foltuț 1, Ionescu 2.

În „dubla" cu Rapid, tabela a indicat 11-1 (Fl. Ranca a punctat) și 18-8, realizatorii fiind: Samuilă 2, R. Ranca 1, Perian 1, Cotrău 1, F. Ranca 1, Foltuț 1, Ivan 1.

În week-end, datorită numărului impar de echipe, Astra U.A.V. are etapă liberă, iar peste două săptămâni va înfrunta Crișul Oradea.

Adela Ciolocoi

BOX

Vasile Horț - bronz la Cupa României

La sfârșitul săptămânii trecute, la Buzău a avut loc Cupa României la box, competiție rezervată seniorilor. Și Aradul pugilistic a fost reprezentat de sportivi de la Motorul „Silva Lazăr" și Box Club. Pe podium a reușit să urce un singur arădean, **Vasile Horț,** de la clubul din Aradul Nou. Prezent la prima reuniune pugilistică în calitate de senior, Vasile (18 ani) s-a oprit doar în semifinalele categoriei 57 Kg, fiind învins de cel care avea să și câștige aurul, mult mai titratul Viorel Simion. Performanța boxerului pregătit de antrenorii Florian Barna și Dionisie Szekely este una remarcabilă și va fi răsplătită cum se cuvine de președintele Motorul „Silva Lazăr", dl. Adi Buș. Asta, deși Adi este ușor nemulțumit, sperând la o medalie și din partea lui Cătălin Roșu, așa cum avea să ne declare maestrul Deneș.

În continuare, pugiliștii din Aradul Nou se pregătesc intens pentru „zona" C. N. de cadeți și juniori ce va avea loc între 22 și 26 martie în orașul nostru, în care obiectivul clubului este promovarea a cel puțin patru sportivi pentru faza finală.

Daniel Scridon

Handbal masculin

CSM Oradea - H. C. Arad 43-26 (20-13)

Echipa de pe Crișul Repede este cea mai bună din seria de vest a Diviziei A. Orădenii sunt neînvinși în eșalonul secund al sportului cu mingea pe semicerc, trecând de formația arădeană și în prima parte a campionatului, precum și în jocul amical disputat în pauza competițională la sala Sporturilor „Victoria". Așa că, la mai mult nu ne așteptam nici de la partida de sâmbătă, ce s-a desfășurat le Oradea. **„Suntem prea mici pentru un război așa mare. Băieții au jucat slab, s-a ratat foarte mult de pe semicerc"**, ne-a declarat antrenorul Pavel Crivăț.Cele 26 de goluri ale echipei arădene au purtat semnătura handbaliștilor: Dreghici 9, Dărăbuț 7, Ursache 4, Gabor 4, Flonta 1, Dermenjin 1.

Sâmbătă, de la ora 12,30, H. C. Arad primește vizita echipei Aranca Sânnicolau Mare, după care campionatul se va întrerupe până pe data de 30 martie.

Adela C.

Meciuri amicale

CFR Timișoara - Tricotaje Ineu 1-1 (1-0)

Meciul amical de ieri, de pe arena Electromotor din Timișoara, care a opus echipele CFR din localitate și Tricotaje Ineu s-a dovedit a fi o utilă repetiție pentru elevii antrenorilor Petre Bunaciu și Roland Nagy. „S-au mișcat binișor" - spunea primul, imediat după joc. Tricotaje a început disputa cu Irimia - Sabău, Almășan, Bilia, Șerb, Nădăban, Abrudean, Sas, Riviș, Pavel, Negrita. Apoi, de-a lungul părții secunde, echipa a fost schimbată, dându-se posibilitatea tuturor fotbaliștilor (cu excepția lui Plisca, accidentat) să își probeze calitățile. A doua garnitură a fost compusă din Păscălău - Cioară, Jurcă, Seceleanu, Șerb, Leucuța, Almășan, Ciubăncan, Paina, Laza, Riviș. Golul ineuanilor a purtat semnătura lui Sas, fiind marcat în min. 60. Miercuri, la Timișoara, Tricotaje va avea în față divizionara D Calor din orașul de pe Bega.

A. Hărțău

Învinși de bănățeni

Divizionara C din Nădlac, Victoria a fost întrecută la Șeitin, cu 1-0, de Unirea Sânnicolau Mare într-un joc de pregătire, desfășurat pe un teren destul de bun. Antrenorul Sandu Gaica a aliniat o echipă alcătuită din Trifoi - Măcean, Iaroș, Vlădău, Botea - A. Moț, Kukucska, Cotuna, Pantea - Gligor, Talpaș. Pe parcursul partidei au mai mai fost utilizați Fl. Moț, Sârbu, Iftimie, Zorilă, Bozian, Țanțagoi, Becan, Babău, Ciba, Măț. Mâine, la Bekescsaba, Victoria își măsoară forțele cu Elöre, iar vineri este programată revanșa cu bănățenii.

A. Hărțău

Programul returului Diviziei A de fotbal, 2004-2005

Etapa 16 (4-6 martie)

Oțelul-FCM Bacău
F. C. Brașov-F. C. Național
Poli AEK-CFR Cluj
Gloria-Steaua
Rapid-Polit. Iași
Apulum-Sportul Stud.
Dinamo-Farul
Univ. Craiova-F.C. Argeș

Etapa 17 (11-13 martie)

FCM Bacău-FC Brașov
FC Național-Poli AEK
CFR Cluj-Gloria
Steaua-Rapid
Polit. Iași-Apulum
Sportul Stud.-Dinamo
Farul-Univ. Craiova
F. C. Argeș-Oțelul

Etapa 18 (18-20 martie)

Oțelul-FC Brașov
Poli AEK-FCM Bacău
Gloria-FC Național
Rapid-CFR Cluj
Apulum-Steaua
Dinamo-Polit. Iași
Univ. Craiova-Sportul Stud.
F. C. Argeș-Farul

Etapa 19 (1-3 aprilie)

FC Brașov-Poli AEK
FCM Bacău-Gloria
FC Național-Rapid
CFR Cluj-Apulum
Steaua-Dinamo
Polit. Iași-Univ. Craiova
Sportul Studențesc-FC Argeș
Farul-Oțelul

Etapa 20 (8-10 aprilie)

Oțelul-Poli AEK
Gloria-FC Brașov
Rapid-FCM Bacău
Apulum-FC Național
Dinamo-CFR Cluj
Univ. Craiova-Steaua
FC Argeș-Polit. Iași
Farul-Sportul Stud.

Etapa 21 (22-24 aprilie)

Poli AEK-Gloria
FC Brașov-Rapid
FCM Bacău-Apulum
FC Național-Dinamo
CFR Cluj-Univ. Craiova
Steaua-F. C. Argeș
Polit. Iași-Farul
Sportul Stud.-Oțelul

Etapa 22 (sâmbătă, 23 aprilie)

Oțelul-Gloria
Rapid-Poli AEK
Apulum-FC Brașov
Dinamo-FCM Bacău
Univ. Craiova-FC Național
FC Argeș-CFR Cluj
Farul-Steaua
Sportul Stud.-Polit. Iași

Etapa 23 (miercuri, 27 aprilie)

Gloria-Rapid
Poli AEK-Apulum
FC Brașov-Dinamo
FCM Bacău-Univ. Craiova
FC Național-FC Argeș
CFR Cluj-Farul
Steaua-Sportul Stud.
Polit. Iași-Oțelul

Etapa 24 (29-30 aprilie)

Rapid-Oțelul
Apulum-Gloria
Dinamo-Poli AEK
Univ. Craiova-FC Brașov
FC Argeș-FCM Bacău
Farul-FC Național
Sportul Stud.-CFR Cluj
Polit. Iași-Steaua

Etapa 25 (6-8 mai)

Rapid-Apulum
Gloria-Dinamo
Poli AEK-Univ. Craiova
FC Brașov-FC Argeș
FCM Bacău-Farul
FC Național-Sportul Stud.
CFR Cluj-Polit. Iași
Oțelul-Steaua

Etapa 26 (13-15 mai)

Apulum-Oțelul
Dinamo-Rapid
Univ. Craiova-Gloria
FC Argeș-Poli AEK
Farul-FC Brașov
Sportul Stud.-FCM Bacău
Polit. Iași-FC Național
Steaua-CFR Cluj

Etapa 27 (20-22 mai)

Apulum-Dinamo
Rapid-Univ. Craiova
Gloria-FC Argeș
Poli AEK-Farul
FC Brașov-Sportul Stud.
FCM Bacău-Polit. Iași
FC Național-Steaua
Oțelul-CFR Cluj

Etapa 28 (27-29 mai)

Dinamo-Oțelul
Univ. Craiova-Apulum
FC Argeș-Rapid
Farul-Gloria
Sportul Stud.-Poli AEK
Polit. Iași-FC Brașov
Steaua-FCM Bacău
CFR Cluj-FC Național

Etapa 29 (10-12 iunie)

Dinamo-Univ.Craiova
Apulum-FC Argeș
Rapid-Farul
Gloria-Sportul Stud.
Poli AEK-Polit. Iași
FC Brașov-Steaua
FCM Bacău-CFR Cluj
Oțelul-FC Național

Etapa 30 (miercuri, 15 iunie)

Univ. Craiova-Oțelul
FC Argeș-Dinamo
Farul-Apulum
Sportul Steaua-Rapid
Polit. Iași-Gloria
Steaua-Poli AEK
CFR Cluj-FC Brașov
FC Național-FCM Bacău

Fotbal C.S. ATLETICO ARAD 2002 Fotbal

SALA FZ
(str.V.Ureche)
300.000 lei/oră
Programări/informații:
tel.: 285-525; mobil: 0744-762192

(com./02.2005)

Futsal

Ieri după-amiază, la Sala Sporturilor, în meci contând pentru divizia B la futsal,FC Arad - FCM Bacău 3-0 (f.j.), formația vizitatoare retrăgându-se din competiție. Astăzi programul a suferit unele modificări și echipa arădeană pregătită de Raul Burtea și Adi Lucaci va întâlni de la ora 15 pe Autototal București.

D. S.

Rugby

Arădenii au surclasat Serbia - Muntenegru

Pentru că reprezentativa Sebiei-Muntenegru se află într-un stagiu de pregătire în orașul nostru, Contor Zenner CSU Aurel Vlaicu Vlaicu Arad nu a scăpat ocazia să „lege" un meci de verificare, foarte util în acest moment al sezonului.

Disputată pe arena „Romvest", partida a avut un singur sens, spre buturile slavilor. Arădenii au izbutit nu mai puțin de 10 eseuri prin: Ursache și Radu Mihai, ambii cu câte două reușite, în timp ce Floroiu, Ene, Gârbău, Preda, Cătescu și Bălan au culcat balonul în terenul de țintă advers o singură dată. Terenul greu i-a permis lui Dimofte să reușească doar patru transformări din eseuri, iar când „internaționalul" a fost schimbat cei care au dat - cu succes - la bețe au fost Cătescu și Radu Mihai. Sârbii au marcat și ei un eseu pentru rezultatul final: 62-5 (33-0). Contor Zenner a evoluat în formula: Albu, Ene, Chiroiu, Răileanu, Ursache, Paraschiv, C. Stoica, Nichescu, D. Stoica, Dimofte, Gârbău, Mamoc, Preda, Radu Mihai, Floroiu, pe parcursul meciului mai intrând: Grindei, Achim, Bacalu, Viașu, Cătescu, Bălan, Bradu, Vlădeanu și Varodi. Pe lângă mai vechiul accidentat, Bordea, antrenorul Ovidiu Șerban l-a pierdut pentru o lună de zile și pe internaționalul de tineret, Năcuța.

D. S.

Tenis de masă

Dana Dodean - argint în Suedia

La Orebro (Suedia) în turneul de tenis de masă dotat cu „Safir World Junior Championship", jucătoarea arădeancă Dana Dodean a cucerit medalia de argint în proba de dublu, având-o ca parteneră pe Luiza Samara. Cele două românce au pierdut în finală în fața unui duo japonez, scor 3-2.

D.S.

Șah

● În cursul lunii februarie a avut loc un puternic turneu închis în vederea realizării normei de candidat de maestru, care a reunit la start cei mai buni jucători arădeni ai momentului. Concursul a fost câștigat într-o manieră categorică de maestrul internațional Butunoi Alexandru, cu 8,5 puncte din 9 posibile, pe locurile următoare situându-se maestrul Vaida Pavel cu 7 puncte și Rujan Rodel cu 6 puncte (toți de la C.S. Contor Zenner Arad), ultimul realizând și prima normă de candidat de maestru.

● Asociația județeană de șah Arad organizează semifinalele campionatului județean de șah. Sunt așteptați să participe toți jucătorii fără ELO, legitimați, din orașul nostru. Ședința tehnică va avea loc luni, 28 februarie, ora 17 la sediul Casei de Ajutor Reciproc a Pensionarilor Arad. Primii trei clasați se vor califica în finala competiției care se va trimite și la FIDE pentru calculul ELO.

Asociația Județeană de șah Arad
Av. Alin Câmpeanu

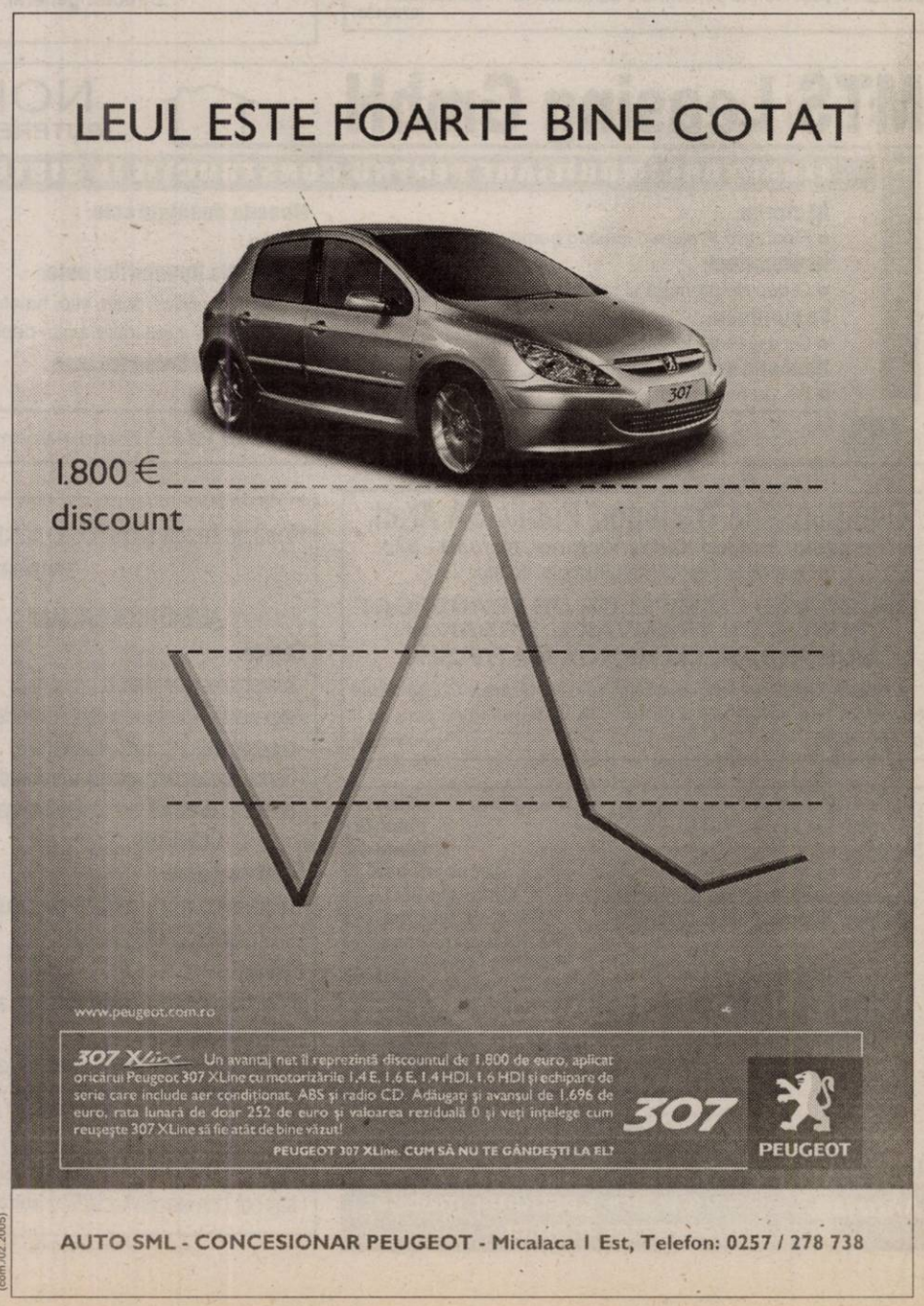

(com./02.2005)

ROMTRANS DISTRIBUTION

Logica in Logistica

Grupaj
Distributie Interna

- servicii door to door
- tarife optimizate
- livrare zilnica
- termene ferme de transport

(3709928)

BUCURESTI Tel/Fax:(021)-490.01.06 ARAD Tel/Fax:(0257)-218.846;

S. C. ROGER SERV. SRL Timişoara,

ANGAJEAZĂ pentru **Punctul de lucru Arad**

PERSONAL CU ATRIBUŢII DE MANIPULARE, GESTIONARE ŞI SUPRAVEGHERE, pentru **compartimentul „Bagaje de mână" din Staţia CF Arad.**

Condiţii de angajare:

- studii medii
- disponibilitatea pentru lucru în ture de serviciu
- experienţa de minim 3 ani în posturi cu atribuţii de gestiune
- fără antecedente penale
- vârsta minimă 21 ani

Cei interesaţi pot transmite **CURRICULUM VITAE la nr. fax 0256.218.158.** Numai persoanele selectate vor fi contactate.

(0789436)

MONTE BANATO

SC PANGRAM SA

producătoarea pastelor făinoase Monte Banato

ANGAJEAZĂ pentru ARAD MANAGER DE ZONĂ

Cerinţe:

- Coordonarea activităţilor de vânzare în zona alocata;
- Administrarea eficientă a bugetelor şi resurselor filialei;
- Excelenta cunoaştere a mediului de afaceri;

Profil :

- Experienţă în vânzări - minim 2 ani;
- Experienţă coordonare echipă;
- Excelente abilităţi de organizare, coordonare, planificare
- Permis conducere
- Studiile superioare constituie un avantaj

Candidaţii interesaţi sunt rugaţi să trimită un CV, în atenţia Director Vânzări Vest, nu mai târziu de data de 07.03.2005.

SC PANGRAM SA
Reşiţa, str.Timişorii nr.4, jud. Caraş -Severin
Tel /Fax: 0255-210.995, E-mail: **Personal@montebanato.ro**

(3710141)

S. C. Moda S. A. Arad

Convoacă

ADUNAREA GENERALĂ A ACŢIONARILOR în data de 16.03.05, ora 16, la Sala Palatului Cultural cu următoarea

ORDINE DE ZI

1. Prezentarea, discutarea şi aprobarea raportului de gestiune a Consiliului de Administraţie pe anul 2004
2. Prezentarea, discutarea şi aprobarea raportului Comisiei de Cenzori pe anul 2004
3. Prezentarea, discutarea şi aprobarea Bilanţului contabil, a contului de profit şi pierderi pe anul 2004; stabilirea dividendelor pe anul 2004
4. Prezentarea, discutarea şi aprobarea Bugetului de venituri şi cheltuieli, a investiţiilor ce urmează a fi realizate în anul 2005
5. Diverse

Acţionarii pot participa la AGA direct sau prin reprezentanţi desemnaţi pe baza unei împuterniciri care se poate ridica de la sediul unităţii.

În caz de neîntrunire a cvorumului prevăzut în statut a doua AGA se va ţine în data de 18.03.2005, în acelaşi loc, la aceeaşi oră şi cu aceeaşi ordine de zi, indiferent de partea de capital social reprezentată de acţionarii prezenţi, cu majoritate.

Preşedinte AGA
Director general, Ing. Fufezan Monica Diana

(0789438)

Allianz Tiriac Asigurări S.A.

Allianz-Ţiriac Asigurări S.A.

- leader pe piaţa românească a asigurărilor -

Selectează în vederea angajării :

- **Inspector asigurări pentru Sucursala Arad**
- **Inspector asigurări pentru Agenţia Lipova**
- **Inspector asigurări pentru Agenţia Sebis**
- **Inspector asigurări pentru Agenţia Pecica**
- **Inspector asigurări pentru Agenţia Chişineu-Criş**

Se oferă :

- Posibilitatea dezvoltării unei cariere într-o puternică companie multinaţională
- Pachet salarial atractiv
- Condiţii de lucru optime alături de un colectiv tânăr, într-o companie dinamică în plină ascensiune

Profilul candidatului :

- Studii superioare (de preferat economice sau tehnice)
- Vârsta minimă 25 de ani
- Cunoştinţe operare PC (Word, Excel)
- Carnet de conducere categoria "B" (minim 1 an)
- Spirit de iniţiativă, spirit de echipă, seriozitate, responsabilitate, tenacitate
- Experienţă în vânzări /asigurări -minim 1 an constituie avantaj
- Cunoştinţe de limba engleză/germană conversaţional, constituie avantaj.

(COM.02.2005)

CV-urile se pot transmite prin fax: **255.278/ 254.683** e-mail: **arad.ar@allianztiriac.ro** sau personal la sediul Sucursalei din Arad, **str. I.C. Brătianu nr. 5/A** până la data de **04.03.2005.**

Persoanele selectionate pentru interviu vor fi contactate telefonic.

Societatea Agricolă ***TREI MOVILE***

CONVOACĂ ADUNAREA GENERALĂ A ASOCIAŢILOR pentru data de **14.03.2005 ora 9** la sediul societăţii din **loc. Şiclău F.N.**

Ordinea de zi

1. Raportul de gestiune al Consiliului de Administraţie pe anul 2004.
2. Prezentarea şi aprobarea bilanţului financiar-contabil şi a contului de profit şi pierderi pe anul 2004.
3. Aprobarea bugetului de venituri şi cheltuieli pe anul 2004.
4. Diverse.

În cazul neîndeplinirii cvorumului statutar Adunarea Generală se reconvoacă pentru data de **15.03.2005**, în acelaşi loc şi la aceeaşi oră.

(0789437)

MTS Leasing GmbH

NOI ÎŢI DĂM
PUTEREA DE A CONSTRUI

FINANŢĂRI IMOBILIARE PENTRU CONSTRUCŢII ÎN SISTEM LEASING

www.mts.leasing.ro

office@mts-leasing.ro

Îţi oferim:
- Finanţare în sistem leasing pentru construcţii

Îţi promitem:
- O decizie promptă şi rapidă

Te sprijinim:
- Cu asistenţă tehnică, juridică şi financiară

Dobânda este:
- 5% pe an la sold

5% PE AN LA SOLD

Moneda finanţată este:
- Euro

Destinaţia finanţărilor este:
Construcţii civile - case, vile, hoteluri, moteluri
- Construcţii industriale, hale, depozite etc.

Perioada de finanţare este:
- Maxim 20 ani.

(c.698/2004)

Tel. 0257/280.776; 0257/283.811 Fax 0257/283.812 Piaţa Avram Iancu nr. 16, Arad

CONVOCATOR

În conformitate cu art.32 din regulamentul de organizare şi funcţionare a Uniunii Naţionale a Practicienilor în Reorganizare şi Lichidare, comitetul de conducere al Filialei UNPRL Arad convoacă Adunarea generală a filialei **pentru data de 10.03.2005 ora 14.00** la sediul filialei din Tribunalul Arad, etaj II, cam. 211, cu urmatoarea ordine de zi:

1. Analiza realizării planului de activitate şi a bugetului pe anul 2004 şi aprobarea bilanţului contabil al filialei la 31.12.2004.
2. Aprobarea planului de activitate şi a bugetului pe anul 2005.
3. Confirmarea raportărilor filialei pentru Congresul nr.6 al UNPRL şi confirmarea delegaţilor la congres.
4. Diverse comunicări.

(c.1035/2005)

Compania de Transport Public SA Arad,

cu sediul în Arad, Calea Victoriei, Nr. 35B - 37,
aduce la cunoştinţa publicului călător

MAJORAREA TARIFELOR DE TRANSPORT PUBLIC CU TRAMVAIUL, URBAN ŞI SUBURBAN, CU APROXIMATIV 22%.

Aceste tarife au fost aprobate prin Hotărârea C.L.M. Arad Nr. 32/24 februarie 2005 şi se vor aplica începând cu data de 1 martie 2005.

(c.481/2004)

Firmă de import şi distribuţie naţională de produse alimentare, angajează:

AGENŢI COMERCIALI

Cerinţe:
- carnet şofer categoria C;
- experienţă în gestiune şi vânzări directe către clienţi;
- cunoştinţe de întocmire acte primare;
- disponibilitate pentru program prelungit şi deplasări în interes de serviciu;
- persoană dinamică, serioasă şi ordonată.

CONTABIL

Responsabilităţi:
- operare documente contabile pe calculator;
- analiza şi comparaţii inventare.

Cerinţe:
- persoană ordonată, având abilităţi de a lucra în echipă;
- cunoştinţe contabile;
- cunoştinţe de operare PC: Word, Excel (Wizcount);
- disponibilitate pentru program de lucru prelungit;
- carnet de conducere.

(c.357/2004)

Cererile însoţite de C.V. Se pot depune la sediul firmei din str. 9 Mai, nr.3 sau pot fi trimise prin fax 0257 210211 până in data de 11 Martie 2005

WURTH

Wurth România este reprezentanta în România a concernului german Adolf Wurth GmbH & Co.KG, înfiinţat în anul 1945, lider mondial în domeniul tehnicilor de asamblare

WÜRTH ROMÂNIA

Specializată în comercializarea de organe de asamblare, scule manuale electrice, pneumatice, produse chimice pentru montaj şi etanşare angajează:

INGINER DE VÂNZĂRI

în oraşul: **Arad**

Condiţii de angajare: • studii tehnice • experienta in vanzari • posesor carnet de conducere categoria B

Trimiteţi C.V.-ul dvs. la fax: **021-2328933; 021- 2323282** până la data de **6 martie 2005**

(3709850)

DECOLAND
CONSTRUIESTE-TI VISUL

o gamă complexă de ansamble pentru decoraţiuni interioare

LA CELE MAI BUNE PREŢURI

Adezivi, Faianţă, Glafuri, Accesorii baie, Chiuvete INOX, Centrale termice, Obiecte sanitare, Parchet laminat, Corpuri de iluminat, Lambriuri laminate, Mochete, Mobilier, Vopsele, Profile, Tavane, Saltele, Uşi, Scule, Gresie

Tel: 347.922
fax: 347.911
mobil.0741-159.991
Complex:
Calea Aurel Vlaicu nr. 28-32
(lângă stadionul UTA)

Angajăm:
- Reprezentant vânzări;
- Vânzător gestionar mobilă;
- Montator mobilă.

(c.357/2004)

MATROŞ
PARCHET ŞI ACCESORII
Magazin SPECIALIZAT

Garanţia Calităţii 10 ANI

ORADEA - BUCUREŞTI - BAIA MARE - TIMIŞOARA - CLUJ NAPOCA - NEGREŞTI OAŞ - BISTRIŢA - **ARAD** - BEIUŞ

ANGAJEAZĂ REPREZENTANT COMERCIAL - AGENT pentru zona ARAD

Cerinţe specifice: **cod AGAR**
- Experienţă într-o poziţie similară minim un an .
- Excelente abilităţi de adaptare, comunicare,capabil să lucreze independent.
- Disponibili pentru program de lucru flexibil.
- Bune cunoştinţe de operare PC.
- Carnet de conducere, fără cazier.
- Experienţa în domeniul materialelor pentru amenajări interioare constituie avantaj.

Se oferă: - mediu dinamic
- pachet salarial atractiv
- posibilitati de promovare

(COM.02.2005)

CV-urile vor fi transmise pana cel târziu pe data 10 Martie 2005 la adresa mixdh@rdsor.ro sau pe numărul de fax 0259 - 470096, se vor accepta cele cu menţionarea postului si a codului. Doar cei selecţionaţi vor fi contactaţi.

S-a deschis noul centru comercial GEMI Center MICALACA

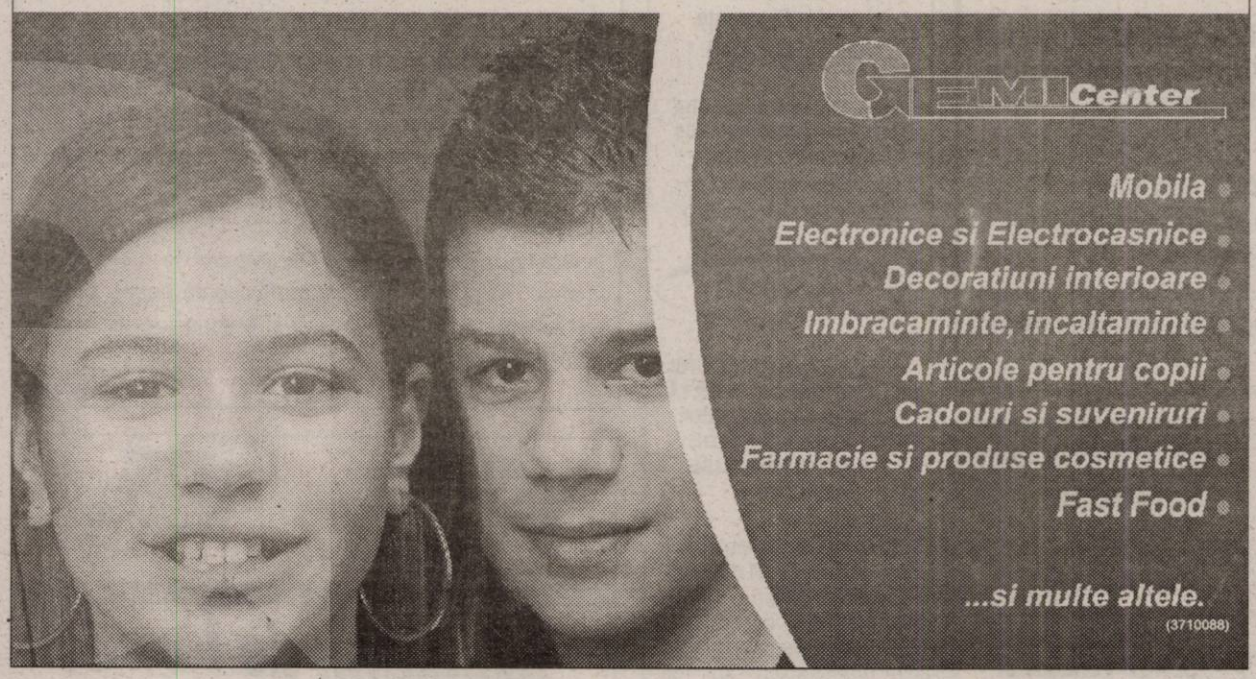

Angajăm

• **INGINERI instalații în construcții**

• **INGINERI automatizări și calculatoare**

Cunoștințe operare, programare CAD obligatoriu

Avantaj cunoștințe limba engleză și germană

C.V. se depun la fax 0257/252.108.

(com./02.2005)

S.C. Comalim S. A.

cu sediul în Arad, str. Ursului nr. 21

Convoacă **ADUNAREA ORDINARĂ GENERALĂ A ACȚIONARILOR** la data de **16.03.2005, ora 12,00**, la sediul societății, pentru toți acționarii înregistrați la S.C. Regisco S.A., la data de **01.03.2005**, considerată dată de referință.

ORDINEA DE ZI este următoarea:

1. Aprobarea Raportului de gestiune al Consiliului de Administrație pe anul 2004
2. Aprobarea Raportului Comisiei de cenzori pe anul 2004
3. Aprobarea Bilanțului Contabil pe anul 2004
4. Aprobarea Bugetului de venituri și cheltuieli pe anul 2005
5. Diverse

Dacă în data de 16.03.2005 Adunarea Generală nu îndeplinește condițiile de întrunire, ea se reprogramează în data de 17.03.2005 la aceeași oră, în același loc.

Președintele Consiliului de Administrație
Ing. Duțu Căprar
(com./02.2005)

PROGES str. Dorobanți nr.55 tel.: 282.021

PARCHET LAMINAT

149.000 lei/mp*

LAMBRRIU LAMINAT

131.000 lei/mp*

*fără TVA

(c.1096/2005)

1890 KANDIA-EXCELENT S. A.

ANGAJEAZĂ MERCHANDISER

pentru județul Arad

Cerințe: studii medii/superioare, persoană dinamică, agreabilă, cu disponibilitate la program prelungit.

Experiența în FMCG constituie un avantaj.

CV la tel. 0254/730.025 până la data 04.03.2005.

(0789429)

CHF International Romania

Noi dam viata afacerii tale!

Credite pentru dezvoltarea afacerilor pentru firme private, asociatii familiale, persoane fizice autorizate si producatori agricoli

Arad, str. Unirii nr.14, Tel/Fax: 281656, 214818, 214817
E-mail: chfar@chf.ro, www.chf.ro (3710182)

- **VÂND** teren intravilan pe centură, 3,9 ha. Pe care sunt 9 hale a 1250 mp/hală (din cărămidă cu acoperiș quesoane), 300 mp. spațiu pentru birouri. Utilități existente.
- **OFER spații** pentru închiriere 25 buc. hale la prețul de 0,5 Euro/mp, în spate la sere pe șoseaua Arad-Curtici, la 500 m de intersecție, hale de la 1200 la 1800 mp. Utilități existente.
- **VÂND/ÎNCHIRIEZ** abator palmipede în loc. Pecica (lângă gară) S construită 2400 mp S aferentă 10.000 mp cu toate utilitățile existente.
- **ÎNCHIRIEZ** în vama Nădlac, teren pentru case schimb valutar, asigurări carte verde. Concesionez teren pentru construcții de hale, sere. S 15.000 mp.
- **ÎNCHIRIEZ** în cartierul Alfa, 20 mese piață cu 60 euro/lună/buc.
- **ÎNCHIRIEZ** în vama Nădlac la 50 m de vamă, bazine și instalație pentru vânzare carburanți.
- **VÂND** în Cartierul de Vest 2 case în roșu, S utilă 250 mp/casa, preț 35.000 euro/buc.
- **ÎNCHIRIEZ** standuri comerciale în Market Jackson, din cartierul Alfa.
- **VÂND** 26 de ha teren intravilan, trup izolat la 5 km de centru Arad, pe șoseaua Arad-Nădlac, toate utilitățile.
- **VÂND** 2 buldozere S 1500 cu lamă de 4 m. Preț 6000 euro/buc.
- **VÂND** excavator cu cupă de 0,6, proveniență Germania. Preț 7000 euro.
- **VÂND** stație betoane, CEDOMAL, în stare de funcționare, preț 15.000 euro.
- **ÎNCHIRIEZ** 3 hale pentru creșterea vacilor 2.800 mp/grajd, cântar basculă, spațiu depozitare furaje, spațiu pentru fabrică nutrețuri concentrate și spațiu abatorizare+birouri. Preț 0,9 euro/mp. Utilități complete, situat la 0,5 km de Arad în drumul spre Curtici.
- **VÂND** 8 hale (S hala, 1240 mp + spațiu birouri h 3,5 m, l = 12 m, L = 100 m) Suprafața aferentă 3,7 ha. Posibilitate de vânzare pe bucăți, situată pe șoseaua Arad-Oradea la 800 m de sensul giratoriu pe partea stângă a drumului.
- **CUMPĂR** teren agricol grupat în parcele cuprinse între 3-50 ha. în zona Zimand, Livada, Sânleani, Pecica.
- **CUMPĂR** teren în suprafață de 4000-5000 m.p. pe Calea Radnei, Grădiște cu front stradal.
- **CUMPĂR** teren cu front stradal, suprafața 4000-5000 mp. pe Calea Timișorii.

TELEFOANE 280.776, 283.811.

(c.698/2004)

S.C. AUTO SML SRL, concesionar Peugeot pentru județul ARAD, dorește să recruteze un profesionist pentru următorul post, localizat în concesiunea ARAD:

PEUGEOT

ȘEF SERVICE

Responsabilități:
- Colaborarea cu Divizia de Service și Piese de Schimb a Importatorului Peugeot;
- Administrarea și dezvoltarea activității Serviciului Post-Vânzare;
- Recrutarea și formarea personalului, în funcție de profil și competență;
- Controlul calității.

Cerințe:
- Absolvent de studii superioare, specializarea Autovehicule Rutiere și/sau Mașini și echipamente termice;
- Bune abilități organizatorice și de comunicare;
- Bune capacități de operare PC (în special Microsoft Excel, Word);
- Experiență în domeniu de minimum 3 ani;
- Cunoașterea limbii franceze reprezintă un avantaj;
- Capacitate de lucru în echipă;

Oferim:
- Un pachet salarial motivant;
- Posibilități de afirmare profesională și personală, într-un domeniu de perspectivă și în cadrul unei companii aflate în plină dezvoltare.

Candidații interesați sunt invitați să transmită un Curriculum Vitae detaliat și o scrisoare de intenție, până la data de 07.03.2005, în atenția d-rei Teodora Cioloca, la adresa: Arad, Micalaca I Est FN, pe e-mail la adresa peugeotarad@inext.ro sau pe fax la numărul: 0257 / 278 738.
Garantăm deplină confidențialitate cu privire la informațiile transmise.
Numai candidații selectați vor fi contactați.

(com./02.2005)

TEXTENIC Block

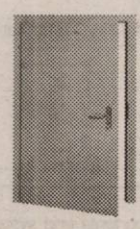

Mărășești nr. 7, tel: 0722 482 659, 0357 409 609

Uşi de interior "Mosel" fabricate în Germania

(C.A.357/2004)

UŞILE DE INTERIOR

Sunt celulare, rama foii de uşă este din lemn masiv, stratul exterior fiind din folie-dekor care imită lemnul.

Parchet laminat de trafic intens la preţuri fără concurenţă

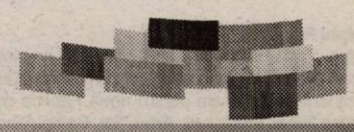

Preţuri negociabile

Ești tânăr și dinamic? Ești în căutarea locului ideal pentru începerea unei cariere de succes?
Vrei să înveți de la cei mai buni și-iu să devii rapid unul din ei? Poți lucra fără să te uiți la ceas?

Nu rata această ocazie - alătură-te echipei AGRIROM

Dacă una din pozițiile următoare:
- Șef parc auto
- Responsabil logistică feroviară
- Referent marketing
- Economist - contabil
- Operator calculator
- Psiholog RU
- Agent vânzări

ți se pare că reprezintă următorul pas normal în cariera ta atunci așteptăm să ne trimiți o scrisoare de intenție cu menționarea poziției urmărite însoțită de CV-ul tău la fax. 0257 - 250525 sau prin email la sorinparlog@agrirom.ro, nu mai târziu de 4 martie 2005.

Aplicația ta va fi atent considerată chiar dacă urmărești o altă poziție decât cele menționate mai sus. Tot ce ai de facut este să menționezi poziția urmărită și calitățile pe care vrei să le oferi echipei noastre în scrisoarea de intenție.

(C.A.357/2004)

La Fantana

Lider national in servicii de distributie a apei prin sistemul water-cooler cauta persoana motivata si responsabila pentru filiala din Arad pentru functia de:

Agent de Distributie

Cerinte:
- Carnet conducere categ. B si C (atestat profesional);
- Experienta in conducere camioane min.3 ani, conditie fizica buna;
- Experienta in activitatea de distributie (lucru cu facturi.,avize.,chitante.,etc.)

Candidatii ideali vor dovedi:
- Abilitati bune de comunicare si lucru in echipa;
- Capacitatea de a lucra intr-un mediu dinamic, cu termene de livrare stricte, dorinta de a se perfectiona continuu si de a invata rapid;
- Acuratete si meticulozitate;

Candidatul ales va primi un pachet atractiv, intr-un mediu dinamic, intr-o companie in plina ascensiune si posibilitati de dezvoltare personala si profesionala .

Trimiteti CV la: fax nr:0256-292.702 sau E-mail: lafTimisoara@lafantana.ro

(0789435)

CHRISTOPHER MARTIN INTERNATIONAL

Intrați în echipa noastră!
căutăm

ATACANT

(firme sau PFA, chiar și în curs de constituire)
pentru vânzare și consultanță produse chimice industriale

Cerințe: persoană cu inițiativă, altruistă și onestă, cu studii superioare, preferabil tehnice, experiență minimă în vânzări, disponibilitate la deplasări

Asigurăm pasele de gol!

(3709850)

Detalii la 0788 259.279
CV la fax: 0268 312.770 sau e-mail: resurseumane@cmart.ro

Autoritatea Națională Sanitară Veterinară și pentru Siguranța Alimentelor

Direcția Sanitară Veterinară și pentru Siguranța Alimentelor Arad

Arad, Calea Bodrogului nr. 22, tel. 0257/280.760 fax 0257/281.925; e-mail dsvar@inext.ro; Site www.dsv-arad.ro

Anunță

INIȚIEREA PROCEDURII DE „CERERE DE OFERTĂ" PENTRU ATRIBUIREA CONTRACTULUI DE ACHIZIȚII PRODUSE BIROTICĂ.

Durata contractului este până la data de **31.12.2005.**

Documentația pentru elaborarea și prezentarea ofertei se găsește la serviciul financiar-contabil (camera 3) de la sediul instituției.

Depunerea ofertelor se va face până la data de **7.03.2005, orele 15,** la registratura DSVSA Arad.

Deschiderea ofertelor va avea loc la sediul DSVSA Arad, în data de **9.03.2005, orele 11.**

Director executiv
Dr. Iercan Sorin
(com.02/2005)

MANAGER VÂNZĂRI

și

REPREZENTANȚI VÂNZĂRI
ASISTENTĂ MANAGER VÂNZĂRI

într-o companie de distribuție națională băuturi alcoolice

Dacă ai plăcerea de a vinde și ești o persoană foarte activă, comunici cu ușurință, ai putere de analiză și-ți dorești rolul de lider, accepți provocări mari, îl determini pe croitor să-ți comande cel puțin un costum și crezi că ne vei dubla vânzările

Câștiguri foarte motivante. Mediu de lucru foarte dinamic. Asigurăm instruire profesională pentru promoteri. Așteptăm CV-ul d-voastră și o scrisoare de intenție la fax **0257-289.601.**

(com./02.2005)

MATROS
PARCHET SI ACCESORII
Magazin SPECIALIZAT

Garanția Calității 10 ANI

ORADEA - BUCUREȘTI - BAIA MARE - TIMIȘOARA - CLUJ NAPOCA - NEGREȘTI OAȘ - BISTRIȚA - **ARAD** - BEIUȘ

(c.921/2004)

Promoție de iarnă!

PARCHET LAMINAT

de la 139.999* Lei

* fără TVA

Str Aurel Vlaicu Nr.28 - 32, Tel/Fax: 0257 - 349.888
(lângă stadionul UTA, fosta școală de soferi)

DELPHI

PACKARD ROMANIA SRL

DELPHI Packard Romania is looking for the following positions:

Six Sigma Expert

- Identify opportunities in the business for Cost Reduction, quality improvement & convert them into Six Sigma projects
- Lead and Execute Six Sigma projects
- Energize, Mentor and Teach Green Belts
- Conduct Six Sigma training.
- Certified Six Sigma Black Belt
- Experience with Six Sigma Projects in Industry
- English communication skills
- Training and experience with other Quality Tools is an extra Strength

ENGINEERING

- Engineering degree (preferably in Mechanical or Industrial Engineering)
- Fluent in English
- 3 to 5 years experience at Management level
- Strong leadership capabilities
- Flexible to travel
- Driver's license
- Military situation solved
- Living in the proximity of Ineu

E-CAD ENGINEER

- Background in electrical-enineering,preferably automotive electrical-systems,e.g.through a degree in electrical-engineering or industrial-training in vehicle electrical-systems.
- Knowledge of 2D E-CAD- tools such as schematic-design,preferably in Cadds.
- Experience with electrical-harness design and/or manufacturing in automotive-industry or another branch of industry would be an important advantage.
- Proficient in standard Windows-tools such as Outlook, Excel and Word.
- Good knowledge of English ,preferably also German.
- Ability to work with different functions in an international context.
- Team-oriented
- Good work-organization and result-orientation.

(c.02.2005)

Delphi Corporation
Delphi is a multi-national world leader in mobile electronics and transportation components and systems technology. Delphi conducts its business operations through various subsidiaries and has headquarters in Troy, Mich., USA, Paris, Tokyo and São Paulo, Brazil. Delphi has approximately 186,000 employees and operates 172 wholly owned manufacturing sites, 42 joint ventures, 53 customer centres and sales offices and 34 technical centres in 41 countries. Delphi can be found on the Internet at www.delphi.com.

Delphi Romania
Delphi Packard Romania SRL currently employs approximately 3,900 employees in Sannicolau Mare, with a new Plant in Ineu, focused on the manufacturing of automotive electronic and electric distribution systems. Persoanele interesate pentru noua Fabrica din Ineu sunt rugate sa trimita CV si scrisoare de intentie,la adresa firmei: **Ineu, Jud. Arad, Str. Calea Aradului nr. 23, TEL: 0257-207-613, FAX: 0257-207-968; PERSOANA DE CONTACT: VERONICA VADEAN; Adresa de e-mail: Veronika.Vadean@delphi.com**

Sc Cotta International Srl

cotta International SRL

ANGAJEAZĂ

MAGAZIONERI-GESTIONARI

cu experiență în domeniu
și cunoștințe operare calculator.

Se oferă
- salarizare atractivă,
- condiții deosebite de muncă
- bonuri de masă.

Cei interesați sunt rugați să-și depună un CV însoțit de o scrisoare de intenție, la sediul societății din Arad, str. Bicaz, nr.1-5 (intrarea din str. Aleea Muncii), de luni până vineri, între orele 8 - 9 și 14.30 - 15.30 sau prin fax la numărul 0257 / 278.602.

(com./02.2005)

ALEGEȚI MARȚIȘORUL CEL MAI POTRIVIT!

UN CADOU LA ALEGERE LA FIECARE CONECTARE:
Filtru de cafea • Prăjitor de pâine • Aparat Foto • Mixer • Sandwich maker

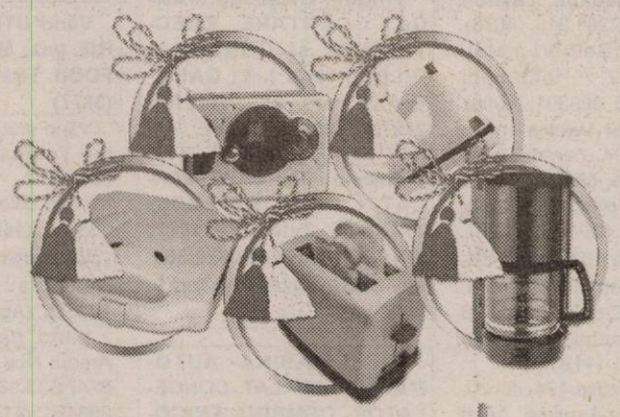

(COM./02.2005)

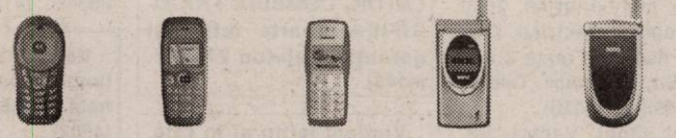

12$	29$	33$	49$	177$
Motorola C115	Alcatel 332	Nokia 1100	BenQ 820C	BenQ S670

Preturi fara T.V.A. In limita stocului disponibil. Detalii in magazine.

La Connex ai numai avantaje!
- **6 luni de reducere: 4 USD abonament lunar in loc de 7 USD**
- **60 minute gratuite lunar***
- **5 centi/minut, orice destinatie nationala, prin activarea gratuita a unei eXtraoptiuni Connex, pentru primele 12 luni**
- **20 minute nationale gratuite lunar, pe viata****

In plus beneficiezi de 12 USD in puncte de loialitate si de SMS-uri gratuite in primele 3 luni.

Detalii in magazine.
*Oferta valabila pana la 31 martie pentru abonamentele Connex Numere Favorite, Connex Ore Favorite; pentru Connex Standard+25, ai 25 minute nationale incluse lunar.
**Oferta regionala valabila in judetele: Arad, Sibiu, Cluj, Iasi, Suceava, Bacau, Bihor

CG & GC Soluții Integrate IT&C

DEALER CONNEX

B-dul Revolutiei nr. 42, Tel: 0257-250.604, e-mail: cgarad@cg-gc.ro
www.cg-gc.ro 0722.55.77.99 www.gsm4all.ro

MANITOBA TEX

Textile Production - Printing and Embroidery

MANITOBA GROUP

Departamentul Gestiune

Angajează Economist

Cerințe:
- studii economice superioare;
- cunoștințe operare pe calculator;
- limba engleză;

CV - urile însoțite de poză vor fi primite până la data de **09 martie 2005** pe e-mail: **finance@manitobatex.org**

Vor fi contactate doar persoanele selectate.

(com./02.2005)

SOCIETATEA DE ASIGURARE REASIGURARE ARDAF S.A.
cu sediul central la Cluj Napoca
si structura teritoriala dezvoltata la nivel national

ORGANIZEAZA INTERVIU
pentru ocuparea postului de
INFORMATICIAN la Sucursala Arad, cu sediul în Arad
Persoanele interesate trebuie sa îndeplineasca urmatoarele
Caracteristici minimale:
- studii superioare de specialitate;
- experienta în domeniu de minimum 3 ani;
- onestitate, dinamism, spirit organizatoric, abilitati de comunicare;
- adaptabilitate, receptivitate la nou si capacitate de a lucra în echipa;
- disponibilitate pentru program flexibil de munca.

Se ofera:
conditii moderne de munca, recunoastere profesionala si salariu atractiv, corelat cu realizarile sucursalei

Cei interesati sunt invitati sa depuna la sediul ARDAF din Arad, Str.I.C. Bratianu nr.6-8, tel.0257/251684
până în data de 04 martie 2005, orele 14
dosarul personal cuprinzând:
- CV cu adresa completa;
- solicitare de angajare.

Numai persoanele selectionate vor fi anuntate în scris sau telefonic în vederea participarii la interviu.

(com 02/2005)

Tipografia

Mediagraf

EXECUTĂ PROMPT LA PREȚURI AVANTAJOASE întreaga gamă de

TIPĂRITURI la cererea clientului.

Informatii, str. Feleacului f.n., telefon **250.902.**

S.C. **MODA** S.A.

vă pregătește tradiționalul

CADOU DE 8 MARTIE

Magazinul din Piața Spitalului vă așteaptă în perioada 1 - 8 martie cu o superofertă!

Produse de vară și iarnă la prețuri incredibile, începând cu 50.000 lei!

(COM./02.2005)

Un cadou potrivit pentru orice femeie!

Primăria Municipiului Arad

Direcția Comunicare, Serviciul Achiziții Publice, Administrativ

Cod fiscal 3519925, Bd. Revoluției nr. 75, Telefon 0257/281.850, int. 152, fax 0257/284.744.

ANUNȚĂ

Începând cu data de marți, 01.03.2005, TOATE ANUNȚURILE CU PRIVIRE LA INIȚIEREA PROCEDURILOR DE ACHIZIȚIE PUBLICĂ pentru atribuirea contractelor de achiziție publică de produse, servicii și lucrări vor fi afișate la intrarea în Primăria municipiului Arad și pe site-ul Primăriei Arad, la adresa **www.primariaarad.ro**.

(c.910/2004)

AGENȚII DE PUBLICITATE ale ziarului *ADEVĂRUL* în județul ARAD

ANUNȚURILE se primesc în regim de urgență și pot să apară în ziarul ADEVĂRUL de a doua zi.
TELEFON 280.904

SEBIȘ Radio „21" Sebiș
- Parcul Libertății 1 A
- Tel/Fax 311.067

LIPOVA
S.C. ELCOTRANS S.R.L. Lipova
- Str. Bălcescu 16,
- Telefon 563.180 Fax 563.091
- Program 7,30-15,30

NĂDLAC „GYURIAN"
- agent publicitar Gyurian Bohuslav
- Telefon 0726.677.055
- str. Griviței Nr.76
- Program non-stop

GURAHONȚ
- Agent publicitar Alexandru Herlău
- Telefon 316.070
- Str. Gelu Ranoiu nr. 18
- Program 9,00 - 15,00

CHIȘINEU CRIȘ
Mag. S.C. VOLTA S.R.L. (lângă Piața Obor)
- Agent publicitar Vasile Balint
- Telefon 0723.357.013

SÂNTANA Bibliotecă
- Agent publicitar Al. Victoria
- Telefon 462.018 0745.200.955
- Program 8,00 - 15,00

PÂNCOTA S.C. ELIDOR
- Agent publicitar Cristina Mihăicuța
- Telefon 466.213
- Str. T. Vladimirescu 34
- Program 8,00 - 15,00

INEU
Primăria orașului Ineu
- agent publicitar Carmen Țole
- Telefon 0744.690.446
- Program 8,00 - 15,00

VÂRFURILE - MĂGULICEA
- agent publicitar Sida Voicu
- Telefon 318.442
- Program 8,00 - 15,00

SĂVÂRȘIN nr. 386
S.C. MULTI-RD TEHNIC S.R.L. (fost Vânătorul)
- Telefon 557.489
- Program luni-vineri 8,00 - 16,00

ANIVERSĂRI

„LA MULȚI ANI!"
cu ocazia împlinirii frumoasei vârste de 16 ani, pentru fiul, fratele și nepotul nostru drag

ILIE ADRIAN CLAUDIU.
Cu mult drag, mama ADRIANA, tata MIHĂIȚĂ, sora MIHAELA și unchii NICU și COSTEL cu familiile.

VÂNZĂRI APARTAMENTE O CAMERĂ

Vând 2 apartamente una cameră, alăturate, la casă. Telefon 0723.029.551. (4200)

Vând apartament o cameră, la casă, Grădiște, 40 mp, ultra amenajat, 19.500 Euro. Telefon 0257/210117. (4156)

Vând garsonieră confort II, 33 mp, cameră + bucătărie + duș, Ursului, 13.000 EU negociabil. Telefon 0726.465.705. (4261)

Vând garsonieră confort I, Micălaca, Miorița, etaj 3, amenajată modern, 21.000 EU. Telefon 0722.272.959. (4621)

VÂNZĂRI APARTAMENTE DOUĂ CAMERE

Vând urgent apartament 2 camere, semidecomandat, Calea Romanilor, amenajat, et. 4/4, 27.000 Eu. Telefon 211627, 0722.407.511. (4107)

Vând apartament 2 camere, bucătărie, 2 băi, gaz, 63 mp + teren aferent, proprietate personală, 38 mp, ultracentral, Ion Georgescu 11, ap. 4, 29.200 Euro. Telefon 0745.420.548. (3488)

Vând apartament 2 camere, semidecomandat, et. 6/10, Fortuna, 40 mp. Telefon 0788.320.336. (4601)

Vând apartament 2 camere, str. T. Moșoiu, parter (se pretează pentru birouri), preț 39.800 EU. Telefon 262447, 0744.849.390. (4477)

VÂNZĂRI APARTAMENTE TREI CAMERE

Vând apartament ultracentral, 200 mp; casă în Pârneava. Telefon 253868; 0721.269.705. (3505)

Vând apartament 3 camere, et. 3/4, 116 mp, zonă centrală, 48.500 Eu, negociabil. Telefon 289544, 0740.249.544. (4109)

Vând apartament 3 camere, et. 6/10, Vlaicu, semidecomandat, 35.500 Eu, negociabil. Telefon 289544, 0740.249.544. (4109)

Vând apartament 3 camere, îmbunătățit, termotecă, pardosea, acoperiș, ușă blindată, Alfa, 36.000 Eu. Telefon 0741.961.978, 0744.779.833. (4115)

Vând apartament 3 camere, et. 4, Alfa, decomandat, 2 balcoane, 29.000 Euro. Telefon 279718, 0744.542.931. (2512)

Vând apartament 3 camere, central, zonă foarte bună, fără Legea 112, preț 29.000 Euro. Telefon 0742.325.159. (4165)

VÂNZĂRI APARTAMENTE PATRU CAMERE

Vând apartament 4 camere, superamenajat, 125 mp, et. 1, Vlaicu (Z-uri), termopan, clima, 59.000 Eu. Telefon 289381, seara. (4063)

Vând 6 camere, ultracentral, 333 mp, etaj 1, 120.000 Euro. Telefon 213192; 0722.257.409. (4075)

VÂNZĂRI CASE

Vând casă Zimand Cuz, nr. 74, 4 camere, 2 bucătării, baie, pivniță, cămară pentru alimente, grajd animale, curte asfaltată, gaz, apă rețea, trifazic, suprafața 1600 mp. Informații la nr. 100, familia Ardelean și telefon 0257-217063, 0724.613.115. (3996)

Vând casă, grădină, str. Cetății nr. 4, Aradul Nou. Telefon 0745.862.042. (4074)

Vând vilă în Aradul Nou, D+P+M, 640 mp, construcție 2004, 115.000 eu, negociabil. Telefon 289544, 0740.249.544. (4109)

Vând vilă ultracentrală, 491 mp, 340.000 Eu, negociabil. Telefon 289544, 0740.249.544. (4109)

Vând casă în Aradul Nou, 4 camere, 2 băi, 2 bucătării, 1.227 mp, 80.000 Eu, negociabil. Telefon 289544, 0740.249.544. (4109)

Vând casă, central, posibilități privatizare, 5 camere, bucătărie, baie, șpais, gaz, suprafață aferentă 443 mp, str. Ghe. Barițiu nr. 20. Telefon 0744.803.940.

Vând casă 3 camere, complet mobilată și utilată, 2 băi, bucătărie, loc luat masa, 2 garaje cu telecomandă, piscină, gazon, posibilitate mansardare, preț 135.000 Euro, negociabil. Telefon 0257/213420; 0741.051.659. (4229)

Vând casă 200 mp, pentru spațiu comercial, str. A. Șaguna, teren 700 mp. Telefon 0744.828.934. (4281)

Vând casă, Calea Radnei, toate utilitățile. Telefon 0744.982.102, 0788.602.555. (4391)

Vând casă 720 mp, fs 25 m, str. Poetului. Telefon 0722.295.340. (4423)

Vând casă Ghioroc, suprafața totală 1750 mp. Telefon 461392. (4466)

Vând (închiriez) vilă, cartierul Funcționarilor, piscină, deosebită, 370.000 Eu. Telefon 253364, 0722.257.409. (4075)

Vând casă în Șoimoș, la șosea, 2 camere, bucătărie, pivniță, grădină 1.100 mp, 18.000 Euro, negociabil. Telefon 0745.235.125. (4344)

Vând casă 3 camere, str. A. Șaguna, suprafața 800 mp, preț 47.000 EU. Telefon 228411. (4477)

Vând demisol neamenajat 118 mp, intrare separată, 3 geamuri la stradă, Eminescu. Telefon 270678. (4512)

VÂNZĂRI SPAȚII

Vând SPAȚIU CENTRAL, 439 mp, 170.000 Eu, negociabil. Telefon 289544, 0740.249.544. (4109)

Vând SPAȚIU COMERCIAL și separat GHERETĂ. Informații telefon 0744.584.816. (4256)

Vând GHERETĂ la Intim, renovată, utilități, vad excepțional. Telefon 0726.233.100. (Ag. UTA, 136)

Vând HALĂ, MICĂLACA, 500 mp, 49.000 Euro, acces TIR. Telefon 0744.795.263. (4628)

VÂNZĂRI TERENURI

Vând teren 13.500 mp, la șoseaua Arad-Oradea, aproape de sens giratoriu Grădiște, preț fix 4.5 EU/mp. Telefon 0722.356.210. (3343)

Vând teren intravilan, pe șoseaua de centură, între 6 Vânători și BAT, suprafață 23.000 mp, din care 10.000 mp scoși din circuitul agricol, FS 56 m, preț fix 10 Euro/mp. Telefon 0745.258.251. (4157)

Vând teren cu casă veche, în Gai, suprafață 3.000 mp, FS 33 m, preț 70.000 Euro, ușor negociabil. Telefon 0745.258.251. (4157)

Vând teren arabil 5 ha, cu CF, semănat cu lucernă, pe drumul de Horia, 1 Euro/mp. Telefon 0257/289055; 0746.099.320. (4199)

Vând un ha teren, str. Orizontului, Bujac, ideal parcelare pentru construcții case. Telefon 0744.828.934. (4281)

Vând 100.000 mp teren Arad-Nădlac, curent, gaz, fs dublu asfaltat, 3,5 Eu/ mp. Telefon 213192, 0722.257.409. (4075)

Vând TEREN 10.300 mp, str. PĂDURII, în spate la Bendea, fs 60 ml, linie de tren dublă, cântar podbascul de 30t, cântar SNCFR, utilități, preț 500.000 Eu, negociabil. Telefon 212514, 0740.035.860. (4254)

Vând terenuri centură, 5.000-70.000 mp, intravilan, prețul pieței. Telefon 213192; 0722.257.409; 0741.253.364; 0788.253.364. (4075)

Vând teren agricol 80 ha, județul Arad, șes. Telefon 253364; 0722.257.409; 0788.253.364; 0741.253.364. (4075)

Vând 9.5 ha teren arabil, întabulat, în Semlac. Telefon 0726.729.989. (4523)

VÂNZĂRI AUTO-MOTO

Vând (schimb) MERCEDES COBRA 123, Diesel 240, caroserie impecabilă, persoană fizică, CIV, numere noi (motor, necesită segmentare) 1.450 Eu. Telefon 0723.045.296. (4523)

Vând Dacia 1310, an 1983, culoare verde, stare bună, acte la zi, 450 Eu. Telefon 274157. (4036)

Vând camion Raba carosat, cu tahograf + remorcă. Telefon 0744.633.584; 0257-536388. (3302)

Vând tractor John Deere, model 4240, 140 CP, plug 4 capuri, reversibil, disc 4,2, stare perfectă. Telefon 0744.633.584, 0257-536388. (2608)

Vând Iveco Turbo Daily, 3510, fabricație 90; Ford Transit, conveabil. Telefon 531581, 0745.281.318. (4078)

Vând VW Golf gri metal, TDi, 2002. Informații 0741.289.475, 283391. (4099)

Vând Opel Vectra turbo Diesel, din 94, central, geamuri electrice, cârlig, numere Franța 2 ani, preț fix 1.500 Eu. Telefon 0745.489.918. (4128)

Vând Dacia 1310, bord CN, 65.000 km, superîntreținută, merită văzută, preț 75.000.000 lei, negociabil. Telefon 0745.674.736. (4128)

Vând Mercedes 124, din 90, central, alarmă, climă, genți Al, geamuri electrice, CD, turelă, numere Franța 2 ani, 1.850 Eu, negociabil. Telefon 0745.489.918. (4128)

Vând Opel Vectra 92, vișiniu, central, alarmă, ABS, genți Al, CD impecabil, preț 3.450 Eu. Telefon 0745.489.918. (4128)

Vând FORD TRANSIT, an 1996, de marfă; MATIZ nou, 2005, cu aer condiționat, CD, rulați 3.000 km. Telefon 0744.552.140. (4186)

Vând autoturism MERCEDES 300D (COBRA), an de fabricație 1983, în stare foarte bună. Telefon 0722.782.353. (4170)

Vând semănătoare porumb, 6 rânduri, cu azot, în stare perfectă. Telefon 0724.159.999; 0745.288.112. (4169)

Vând Opel Corsa 4 uși, benzină, 1.000 cmc, consum 5%, climă, central, adus recent în curs de înmatriculare. Telefon 0722.251.555. (4186)

Vând Autoutilitară Mercedes 508. Telefon 329294. (4453)

Vând microbus Mercedes Vario 612, 1996, 2.900 cmc, mediu, marfă, punte dublă, suspensie camion, tahograf 2 șoferi, 650.000.000 negociabil. Telefon 0723.567.326, 0744.573.820. (4369)

Vând VW Passat limuzină, 2002, 130 PS, argintiu. Telefon 0744.555.660. (4247)

Vând Opel Astra, an 2001, model deosebit, preț avantajos. Telefon 349890; 0744.320.418. (4151)

Vând RENAULT LAGUNA 2,0i, an fabricație 1994, oglinzi electrice, 4 geamuri electrice, climatronic, computer bord, alarmă, central cu telecomandă, înmatriculat PF. Telefon 217340; 0722.771.422. (4280)

Vând Daewoo Cielo persoană fizică, toate îmbunătățirile, stare perfectă, preț 3950 EU negociabil. Telefon 0744.427.876. (4439)

Vând Dacia 1310L, 1999, 2.200 Eu, negociabil. Telefon 0745.599.493. (Ineu, 77)

Vând Dacia 1300, stare bună, preț 420 EU. Telefon 0742.902.683. (4625)

VÂNZĂRI ELECTRO

Vând în 2 rate TV COLOR, MAȘINI SPĂLAT AUTOMATE. Telefon 251392. (4216)

Vând CASE de MARCAT FISCALE, CÂNTARE ELECTRONICE, str. STÂNJENEL 6. Telefon 279702; 0745.395.107, 0788.737.342. (2241)

Vindem CASE de MARCAT, CÂNTARE ELECTRONICE și CONSUMABILE, strada I. L. CARAGIALE nr. 22. Telefon 272727; 282829. (2948)

Vindem ieftin CASE MARCAT + CÂNTARE ELECTRONICE. Telefon 211622; 0744.507.898; 0723.529.369, str. Ștefan Cicio-Pop, nr. 9. (4452)

Vând MAȘINĂ AUTOMATĂ DE SPĂLAT, CONGELATOR, COMBINĂ FRIGORIFICĂ, foarte ieftin și garanție. Telefon 275277. (4148)

Vindem ieftin și în rate, ELECTROCASNICE secondhand (TV, MAȘINI DE SPĂLAT, FRIGORIFICE); MOBILIER NOU, ANVELOPE. Arad, telefon 259339, 0744.706.321, Lipova 563027. (4379)

Vând ieftin TELEVIZOARE COLOR, 37-51-72 cm, telecomandă. Telefon 338090. (4629)

VÂNZĂRI DIVERSE

Vând BOLȚARI TERMOIZOLANȚI beton și zgură cărămidă, omologați, diferite dimensiuni și STÂLPI ORNAMENTALI 0,80 cm, la cele mai mici prețuri. Telefon 283683, 0722.621.600, 0722.870.752. (1963)

Vând PLASĂ GARD ZINCATĂ - 35.000 lei/kg; TABLĂ ZINCATĂ 0.4x1000x2000, 270.000 lei/coală, CUIE - 30.000 lei/kg; RABITZ 50.000 lei/kg; toată gama de SÂRME; ELECTROZI, COTURI și BURLANE FUM - 45.000 lei/buc, etc. Str. Vrabiei, nr. 4. Telefon 289997, 0744.289.997, 0721.474.980, www.garduri.ro (2197)

Vând baloți paie, la domiciliul clientului. Telefon 0744.633.584, 0257-536388. (2605)

Vând LEMNE FOC, NISIP, BALAST, la domiciliu. Telefon 214415; 0745.003.019. (3371)

Vând LEMNE FOC TĂIATE, 700.000 lei/mc. Telefon 278583, 0746.601.292. (3843)

Vând garaj, Piața A. Iancu, zidit. Telefon 0257-283391, 0741.289.475. (4099)

Vând birou nou pentru calculator, birou pe colț, masă TV, pat simplu și dublu. Telefon 0744.552.140. (4186)

S.C. RESADA SRL vinde: SARE la SACI; SARE BULGĂRI; CIMENT. Asigurăm transport. Telefon 0745.275.056. (4197)

Vând mașină semănat păiose SUP 21 și fân lucernă. Telefon 288042. (4239)

Vând garaj zidit, canal, curent electric, str. Banu Mărăcine, 2.900 Euro, negociabil. Telefon 0744.784.910. (4343)

Vând UTILAJE BUCĂTĂRIE gaz; MOBILIER FAST-FOOD. Telefon 0744.320.321. (3877)

Vând șrot de floarea soarelui. Telefon 0745.037.225. (4314)

Vând baloți lucernă. Telefon 533314. (4487)

Vând disc 3,2 m, de Piatra Neamț și grapă. Telefon 323625. (Ag. UTA, 219)

Vând garaj dublu zona Aradul Nou. Telefon 278810, 0742.633.967 și după ora 18 - 288451. (4138)

Vând PILONI FIER 10 m lungime pentru construcție hală. Telefon 0722.355.963. (4602)

Vând STÂLPIȘORI din ciment pentru terase, balcoane, finisați. Telefon 0723.895.165. (Ag. UTA, 212)

Vând BOLȚARI TERMOIZOLANȚI, 300x250x200, 14.000 lei; mc 940.000. Telefon 0257/281197; 0722.381.750. (4438)

Vând HRANĂ USCATĂ CÂINI, FURAJE GRANULATE, import UNGARIA, tâmplărie PVC, rulouri, jaluzele. Telefon 253589. (c. 559)

Vând COLȚARE, CANAPELE, FOTOLII, noi. Telefon 0257/286069. (4160)

Vând aerotermă pe combustibil solid, diferite capacități, pentru hale și magazine, preț convenabil. Telefon 0257-310957. (Ag. Sebiș, 31)

Vând LEMNE de FOC TĂIATE, cu transport la domiciliu. Telefon 0257-244803. (4311)

Vând aparat de erbicidat german, 500 Euro, negociabil, semințe lucernă, 100.000 lei/kg, negociabil. Telefon 0722.722.574. (Ag. Ineu, 79)

Vând BALAST, NISIP, la domiciliul clientului. Telefon 0745.272.375. (4502)

CUMPĂRĂRI TERENURI, IMOBILIARE

Cumpăr garsonieră, apartament, indiferent etajul, zona, probleme. Telefon 0744.542.931, 279718. (2512)

Cumpăr teren intravilan în Arad. Telefon 0745.963.776; 234321. (4279)

Cumpăr apartament 2-3 camere. Telefon 0744.589.950. (4279)

CUMPĂRĂRI DIVERSE

Cumpăr porumb boabe, umiditate maximă 18%. Telefon 0745.698.580. (p)

Cumpăr mărci germane - DM, la preț foarte bun. Telefon 0744.348.173. (4526)

(Continuare în pagina 19)

(Urmare din pagina 18)

Cumpărăm VACI și VIȚELE. Plata se face imediat. Telefon 250866; 0745.681.191. (4631)

Cumpăr mărci germane, orice sumă, preț bun. Telefon 0742.866.132; 0721.512.555; 240990. (3491)

Cumpăr grâu. Telefon 0745.130.329 și 0788.285.802. (4314)

LOCURI DE MUNCĂ

„SIRE", cu sediul în Arad, Calea ZIMANDULUI, FN, angajează MUNCITOARE pentru ASAMBLĂRI ELECTRO-MECANICE. Informații telefon 218747. (3151)

Angajez VÂNZĂTOR(OARE) legume-fructe, în piețe. Salar atractiv. Telefon 272270. (p)

COMPANIE TELEFONIE MOBILĂ, angajează CONSILIER VÂNZĂRI. Persoanele interesate sunt rugate să depună CV la adresa: bravo@rdsor.ro Telefon 0257/282995. (3985)

TOP SECURITY, Arad, Piața Sârbească 1, telefon 281410, 280228, angajează PERSONAL PAZĂ. (4088)

VIMA - societate de exploatare forestieră angajează MECANIC și BULDOZERIST. Informații la GATER ODVOȘ sau telefon 0744.646.967. (4110)

Angajăm AGENȚI de VÂNZĂRI și FACTURISTE. Telefon 229500. (p)

SC LEODOR angajează SPĂLĂTORI AUTO. Telefon 0722.344.810. (4257)

CARPATICA ASIG SA, membră a grupului financiar CARPATICA angajează INSPECTOR DE ASIGURĂRI. Condiții: studii medii sau superioare, carnet de conducere, experiența în asigurări constituie un avantaj. Cei interesați pot depune un C.V. și o scrisoare de intenție la sediul din Arad, Bd. Iuliu Maniu bl. P2, parter, zilnic, între orele 14-16. (3905)

SOCIETATE COMERCIALĂ angajează SECRETARĂ, cunoscătoare limba germană, maghiară și operare PC. Informații telefon 279992, 228992, 0745.600.719. (4464)

Restaurant, angajează OSPĂTAR, BARMAN, BUCĂTAR. Telefon 285499, 0744.546.860. (4460)

SOCIETATE COMERCIALĂ angajează CONFECȚIONERE cu experiență domeniul textil, pentru toate mașinile de cusut, control calitate, produs finit, croi, călcat. Telefon 0723.088.894. (4420)

SECURITY angajează PERSONAL PAZĂ (bărbați-femei). Telefon 228786. (4394)

S.C. TMA angajează urgent CROITORI PIELE și MAȘINISTE, salarizare acord individual. Telefon 216577; 0723.256.112. (4139)

TOP SECURITY, ARAD, Piața Sârbească 1, angajează OFIȚER SERVICIU - DISPECER. Relații telefon 0722.385.530, orele 8-16. (3998)

SC DYROYSS SRL, cu punct de lucru în Micalaca, angajează CONFECȚIONERE. Telefon 0743.119.671. (Ag. UTA, 227)

SC VERBIȚĂ SRL, angajează FEMEIE DE SERVICIU. Informații la telefon 227056; 275650; 0726.222.711. (c.p. 1037/2005)

Angajez FEMEIE SERVICI scări bloc. Telefon 271616, după ora 16; 0722.487.092. (4526)

SMART OFFICE angajează ELECTRICIENI, AGENȚI COMERCIALI, ABSOLVENȚI, CONFECȚIONERI. Telefon 0357-407245, 0722.875.255. (c. 1156/2005)

Angajez BRUTARI program redus. Telefon 254492, orele 8-16. (4518)

Angajăm SUDORI MIG-MAG și LĂCĂTUȘI. Telefon 250036. (4486)

SOCIETATE COMERCIALĂ angajează ȘOFER pentru transport intern. Telefon 0257-278428. (4494)

CASA DE CULTURĂ A MUNCIPIULUI ARAD, str. Gheorghe Lazăr, nr. 1, anunță concurs, în 16.03.2005, ora 10, pentru postul de ELECTRICIAN. Condiții: studii medii, cunoștințe operare PC, cazier judiciar, vechime în domeniu 2 ani. Dosarele și un CV se depun la sediul instituției, până la 15.03. 2005. Telefon 211918. (4600)

C.P.I. SECURITY angajează PERSONAL PAZĂ pentru magazin BILLA. Telefon 0742.383.245. (4626)

Angajăm BARMANĂ, orele 10-13, vârsta 18-35 ani. Telefon 289060; 0746.936.038. (4632)

PRESTĂRI SERVICII

SILDOR PROD
vânzări, montaj, reparații: VITRINE, CAMERE FRIGORIFICE și AER CONDIȚIONAT. Telefon service: 0257-349121, sediu: 0257-270622. (c)

AUTOMATIC SERVICE repară MAȘINI SPĂLAT AUTOMATE, domiciliu. Garanție 1 an. Telefon 259146; 0744.241.398. (4311)

Repar MAȘINI SPĂLAT AUTOMATE, domiciliul clientului. DEPLASARE GRATUITĂ, garanție 1 an. Telefon 274600. (p)

Repar MAȘINI SPĂLAT AUTOMATE, la domiciliul clientului. Deplasare GRATUITĂ. Telefon 275277. (4148)

Repar MAȘINI SPĂLAT AUTOMATE, la domiciliul clientului. Deplasarea gratuită. Telefon 241355. (3939)

OFERTĂ! Școala șoferi ONCIU face înscrieri de 8 MARTIE, cu 500.000 lei REDUCERE pentru doamne și domnișoare. A zecea persoană primește reducere de 1.000.000 lei. Autoturisme OPEL și LOGAN. Telefon 282440, 0722.566.405, 0788.249.750. (4050)

Executăm RENOVĂRI APARTAMENTE, CASE, SCĂRI de BLOC etc. Telefon 348206; 0745.178.626. (4325)

ȘCOALA IRIMIA face înscrieri RENAULT CLIO, NOU. Telefon 286602, 0744.183.885. (3412)

AMENAJĂRI INTERIOARE, construcții case, instalații termosanitare, mansardări, rigips. Telefon 0720.139.141. (4038)

Reparații: FRIGIDERE, CONGELATOARE, la domiciliul clientului; garanție 12 luni. Telefon 242670; 0740.081.123. (4484)

Executăm ZUGRĂVELI de calitate. Seriozitate. Promptitudine. Telefon 0743.070.499, 231439. (4522)

Repar ieftin FRIGIDERE, CONGELATOARE. Garanțial. Deplasare gratuită. Telefon 380071, 0722.417.397. (4446)

MADONA repară ieftin MAȘINI DE SPĂLAT, FRIGORIFICE. LIPOVA, telefon 563145, 0744.796.542; ARAD telefon 259339. (4379)

Școala șoferi VÂRTACI complectează 7 locuri. Telefon 246527; 0721.477.552; www.scoalavartaci.tripod.com (4634)

DIVERSE

RESTAURANTUL „PERLA MUREȘULUI"
vă invită să petreceți cu muzică și dans de 1 MARTIE și 8 MARTIE. Organizăm NUNȚI, BOTEZURI, MESE FESTIVE. Telefon 228827. (4484)

PRIMĂRIA COMUNEI APATEU solicită ofertă de preț pentru curățirea și desfundarea șanțurilor din comună. Ofertele se depun la sediul Primăriei APATEU, până la data de 8.03.2005. Informații telefon/fax 327301. (4469)

ÎNCHIRIERI

Închiriez apartament 2 camere, mobilat, utilat, zona Micălaca-Profi, preferabil familie. Rog seriozitate! Telefon 0746.101.367. (Criș, 66)

Primesc o fată în gazdă, toate condițiile. Telefon 243903, 0740.933.667. (4109)

Închiriez apartament 1 cameră, superamenajat, frigider, televizor, termopan, decomandat, 150 Eu/ lună. Telefon 243903, 0740.933.667. (4109)

Închiriez (ofer) apartament mobilat, pe Calea Romanilor. Telefon 218042, 0744.958.818. (4362)

Închiriez SPAȚII COMERCIALE, 70 mp (birouri), 150 mp. Telefon 0744.320.321. (3877)

Închiriez spațiu, 230 mp, 5 EU/mp, bloc 246 - Micălaca. Telefon 0722.249.508; 0742.473.816. (3007)

Dau în chirie SPAȚIU COAFOR, cu toate utilitățile, vad bun. Telefon 0741.182.278. (4300)

Dau în chirie apartament 2 camere mobilate, garaj, Vlaicu. Telefon 0726.289.694. (4279)

Închiriez (ofer) HALĂ 200 mp, toate dotările, pretabil depozit, producție, Aradul Nou. Telefon 0745.770.058. (4272)

Închiriez apartament 2 camere, parter, ultracentral, pentru sediu firmă, birouri etc, 250 Euro. Telefon 0722.294.842. (3881)

Închiriez (ofer) SPAȚIU COMERCIAL pe Andrei Șaguna. Telefon 0745.619.680, 0257-212442. (4451)

Dau în chirie apartament 2 camere. Telefon 0726.740.728. (4416)

Ofer spre închiriere garsonieră, confort I, mobilată. Telefon 0741.026.654. (4508)

Închiriez (ofer) SPAȚII PRODUCȚIE, DEPOZITARE, acces TIR, pază. Telefon 0257-244803. (4311)

Doresc să închiriez apartament 2-3 camere. Telefon 0726.289.694. (4279)

Dau în chirie casă 2 camere, grădină, curte mare, Bujac. Telefon 234321; 0740.229.981. (4630)

† DECESE †

Cu durere în suflet anunțăm încetarea din viață a celui care a fost
FAUR NICOLAE,
născut în CERMEI.
Înmormântarea va avea loc astăzi, 28 februarie 2005, ora 13, la Cimitirul Eroilor din Timișoara, Capela Ortodoxă. Familia îndoliată.

Cu nemărginită durere anunțăm încetarea din viață a celui care a fost tată, socru, bunic, străbunic, colonel (r)
COMAN GHEORGHE.
Înmormântarea a avut loc duminică, 27 februarie 2005, la Cimitirul Aradul Nou. Fiul DORU și fiica MARIANA cu familiile.

Cu nemărginită durere în suflete anunțăm trecerea la cele veșnice, după o grea suferință, a dragului nostru tată, socru, bunic și străbunic
ARDELEAN GEORGE,
la vârsta de 85 ani. Pentru dragostea și bunătatea ta rugăm pe bunul Dumnezeu să-ți dea odihnă veșnică! Înmormântarea va avea loc astăzi, 28 februarie 2005, ora 14, de la domiciliul din CURTICI. Familiile îndoliate PEIȚA.

Cu adâncă durere în suflet anunțăm încetarea fulgerătoare din viață a celui care a fost soț și tată

MOACĂ ALEXANDRU,
în vârstă de 79 ani. Înmormântarea va avea loc marți, 1 martie 2005, la Cimitirul Eternitatea (UTA). Dumnezeu să-l odihnească în liniște și pace! În veci nemângâiați, soția IRINA și fiul MIHAI.

Cu adâncă durere anunțăm încetarea din viață a iubitului nostru soț, tată, bunic și străbunic
BLEICHNER IOAN
în vârstă de 70 de ani, din Țipari. Înmormântarea va avea loc marți, 1 martie 2005, ora 14.00, slujba se va ține la domiciliul din Țipari, nr. 475. Te vom plânge veșnic soția Elisabeta, fiica Edith cu soțul Iosif, nepoții Raeny și Hary și strănepotul Ealy.

† CONDOLEANȚE †

Colectivul SC MISTER'S SRL este alături de colega BONDAR EMEȘE în greaua durere pricinuită de dispariția bunicii. (4635)

† COMEMORĂRI †

Durerea și dorul fără de margini mă însoțesc și la 4 ani de când ființa dragă a plecat în veșnicie, la numai 45 ani, iubitul meu soț
ȘERB DĂNUȚ,
născut în GRĂNICERI. Dar nădejdea mea este în bucuria revederii în veșnicie. Soția ICA. (4610)

La comemorarea a 4 ani, o rugăciune, o lumânare și o statornică amintire a celui ce a fost un soț, tată, socru și bunic neprețuit,

ILIE CIUPULIGĂ
din CURTICI.
Bunul Dumnezeu să-ți dea liniște și să-ți facă parte de toate bucuriile Raiului. Nu te vom uita niciodată! Familia.

Nemiloasa scurgere a vremii vestește împlinirea a 2 ani de lacrimi și suferință de la dispariția fulgerătoare a dragului nostru fiu, soț, tată și bunic
BELEAN NICOLAE
din BOCSIG.
Te vom păstra mereu în inimă și-n gând. Familia. (Ag. Ineu, 78)

Îndurerată și tristă va rămâne ziua de 28 februarie, când în urmă cu 2 ani a plecat spre veșnicie, cel care a fost soț, tată și bunic

ARDELEAN ADAM.
Dumnezeu să-l odihnească în pace! Îndurerata familie. (4513)

† SERVICII FUNERARE †

RO STYL COMPANY
Servicii Funerare
magazine deschise și noaptea
Arad, Str. M. Eminescu 22 (peste drum de Artex) tel. 214.422
Arad, Calea Victoriei 31 (lângă Strungul) tel. 228.909; 0744.690.121
OFERĂ:
- Sicrie și accesorii funerare
- Transport funerar cu mașini speciale în țară și străinătate.

GRATUIT: Transportul sicriului la domiciliu în Arad.

REDUCERE 40% LA SICRIU clienților care fac spălat, îmbrăcat, formolizat și transport cu firma noastră.

PLATA ȘI DUPĂ ÎNCASAREA AJUTORULUI DE ÎNMORMÂNTARE

IN MEMORIAM "KUKI"
SERVICII FUNERARE COMPLETE
Str. M Eminescu Nr.4 în curte
Tel: 211.929 - 0723.343.964
MAGAZIN DESCHIS LA ORICE ORĂ
OFERĂ:
- SICRIE 10 modele de la 900.000 - 3.400.000
- SICRIE LUX 6 modele de la 3.600.000-22.500.000
Mânere. Șuruburi, prosoape, lumânări, colaci și colivă
- LENJERIE 10 modele de la 350.000 - 2.000.000

Apelând la serviciile noastre (spălat, îmbrăcat, formolizat și transport) BENEFICIAȚI DE 20% REDUCERE LA SICRIU

GRATUIT Transportul sicriului la domiciliu
Transport Intern și Internațional
Se poate plăti și după ridicarea ajutorului de înmormântare

CORAURA

Telefon 270.525

RATE MICI DOBANDĂ MICĂ

SUPER PREȚ 4.990.000

(c. 806/2004)

RATE NUMAI CU BULETINUL

OFERTĂ

NUMAI LA NOI

PREȚURILE SUNT NEGOCIABILE

DACIA LOGAN

Vino și testează gratuit!

- Leasing - de la 62 EUR/lună*
- Credit persoane fizice - de la 46 EUR/lună**

* avans 50% / 36 luni
** avans 50% / 84 luni

VERBIȚĂ SRL
Arad, Calea A. Vlaicu nr. 282
Tel.: 0257-275.690
Mob.: 0722.259.423

Dacă vrei să trăiești plăcerea de a conduce noua Dacia Logan sau să vezi cum te-ar putea ajuta în afaceri, vino la show-room-ul din Arad, Calea Aurel Vlaicu nr. 282 și încearc-o. Sigur o vei vrea acasă.

(c. 1237/2005)

Dacia Logan. Alegerea care te avantajează

SERENITY S.R.L.

Psihologia succesului

ORGANIZEAZĂ URMĂTOARELE CURSURI
începând cu data de 1 martie

- inițiere în afaceri (not. juridice, planuri de afaceri, lb. engl.)
- Asistant manager
- Contabilitate primară și gestiune
- Lb. engleză
- Lb. germană
- Lb. italiană

Eficiența maximă! grupe de max. 15 persoane

(c. 1138/2005)

Înscrieri la sediul firmei str. Horia nr. 7 (corpul B, cu TV Arad)
INFORMAȚII LA TEL. 0257/255.410, 0743.064.960.

TÂMPLĂRIE PVC cu GEAM TERMOPAN

CALITATE GERMANĂ GEALAN Fenster-Systeme

ARAD, STR. CAIUS IACOB BL.R
FOSTUL Mag. CĂMINUL (lângă BANC POST)

NOU! PE PERIOADA IERNII MARI REDUCERI DE PREȚURI!!!
VĂ PUTEȚI CONVINGE LA 213.145 0788.391.769

(c.989/2005)

1.800.000 lei/pers.

HOTEL „PARC" Moneasa și Hotel „Moneasa"
vă oferă „O SĂPTĂMÂNĂ DE REFACERE"

Cazare, mic dejun și o procedură de tratament / zi.
Început de serie: 20 și 27 februarie și 6 martie.

Rezervări la tel. 313.044; 0722.290.457
313.151; 0723.217.150

(c. 1121/2005)

Firmă națională producătoare și distribuitoare de produse alimentare

Angajează agenți vânzări
- cu domiciliul în Arad
- cu domiciliul în zona Pâncota, Ineu, Sebiș

Minim studii medii.

Cerințe:
- permis conducere cat. B
- disponibilitate la program prelungit

Se oferă:
- salariu atractiv
- mașină serviciu

Tel. 0741/249.025; fax 275.989 (0789439)

Oferta specială

CONSTRUCT MIRADA

Blocuri ceramice
import lugoslavia
- 300 x 190 x 190 NF
- 300 x 190 x 190
- 250 x 190 x190

Preț: 2.400.000 lei/mc

Cărămida Porotherm

PTH 38	PTH 38 S
PTH 30	PTH 30S
	PTH 25 NF
	PTH 11,5 NF
	PTH 10 NF

BCA (7, 10, 15, 20, 25, 30, 35)

Asigurăm transportul și descărcarea la domiciliul clientului.

PREȚURILE INCLUD TVA.

Str. Poetului nr. 95 Gara Mare, tel. 243.490, tel. 212.198.

(c./02.2005)

DAEWOO Matiz euro 3

5199 EURO

cu toate taxele incluse

Matiz, creat pentru tine!

(com./02.2005)

S.C. FRANCKMAR S.R.L.
DEALER AUTORIZAT AL JUDEȚULUI ARAD
Arad, str. Andrei Șaguna, nr.16-18; Calea A. Vlaicu bl.Z27 – Tel. 0257-251179, 289600

DAEWOO AUTOMOBILE ROMANIA

Telefonul clientului: 0251.544.187
Asistență tehnică rutieră 24h: 0251.596.767; 0726.511.611
www.daewooauto.ro

Cea mai bună garanție oferită de un producător român de autoturisme